

福建南靖版寮

萬七郎公譜

西元二〇二〇年六月翻印



目 录

一、前言	(5)
二、凡例	(8)
三、国务院三部局通知摘要	(9)
四、彭城郡下版寮刘氏族谱编辑理事会	(10)
五、彭城郡下版寮刘氏族谱编辑理事会成员合影留念	(11)
六、题词	(12)
第一部份 渊源简录篇	(1)
一、黄帝、帝喾、帝尧尊像及简介	(1)
二、第十八世祖刘累肖像及简介	(8)
三、彭城郡的由来	(9)
四、西漢、东漢刘氏 24 帝和蜀漢昭烈帝	(10)
五、渊源祖派概述	(36)
六、版寮刘氏上祖渊源世系实传表	(41)
七、刘氏入闽祖地——宁化石壁村	(48)
八、入闽始祖刘祥公繁衍后裔分布示意图	(49)
九、入闽始祖祥公肖像	(50)
十、入闽开基世系	(51)



十一、廣傳公传下十四子分居情况	(58)
十二、永定筓竹巷劉氏宗祠——昌遠堂	(60)
十三、三祖遗训	(62)

第二部份 版寮世系篇

(63)

一、版寮劉氏宗祠——追继堂	(63)
二、版寮劉氏开基世系(1-9世)	(66)
三、季七郎公脉系	(71)
(一) 明东公裔孙(10-22代)	(71)
1、宗成公裔孙(明东公长子)	(71)
2、宗玄公裔孙(明东公三子) 田心楼源拱公房	(77)
①秀武公房	(77)
②秀潘公房	(78)
③秀清公房	(84)
④秀平公房	(85)
3、宗约〈德宗〉公裔孙	(91)
(1) 老园寨源波公房	(91)
(2) 和树下源武公房	(98)
(3) 源福〈沛基〉公房	(101)
A、老楼角益淡公房	(101)
B、和树下益杰公房	(106)
(4) 源玩〈仰石〉公房	(108)
A、馨远楼耀旦公房	(108)
B、馨远楼耀庆公房	(113)
(5) 源把〈凤轩〉公房	(116)
A 老园寨秀彬公房	(116)
B 涧滨楼仰中公房	(123)
C 涧滨楼建中公房	(128)



4、半岭楼宗器公裔孙 (10-19 代)	(130)
(二) 宾台公脉裔孙系 (10-22 代)	(131)
1、坪尾厝源梅公裔孙	(131)
2、宗岑〈德绍〉公裔孙	(136)
(1) 汉胜公双巴楼学仔新寨源熹公房	(136)
(2) 源美公房	(143)
A、新寨、双巴楼益珍〈聘中〉公房	(143)
B、坡卜坑益川(岳中)公房	(151)
C、白沙岭双巴楼益考(华中)公房	(157)
(3) 源喆公房	(168)
A、双巴楼益仁公(秀增)公房	(168)
B 新厝仔坡卜坑秀富公房	(173)
(4) 漢宸公迁台湾(略)	(179)
(三)、七房厝宾周公裔孙 (10-21 代)	(180)
四、季八郎公脉系	(184)
(一) 锦溪公裔孙 (10-22 代)	(184)
1、李和村震大郎公房	(184)
2、白楼源浦公房	(194)
(二) 源辈(绣溪)公裔孙 (6-19 代)	(201)
五、分居龙海程溪横山,小田坑、市仔、万七郎公裔孙	(204)
六、白沙岭孟八郎公脉系	(210)
七、版寮刘氏世系源流表 (1-15 世)	(212)
八、迁台概况及迁台宗親名册表	(220)
九、旅居缅甸宗親名册表	(227)
十、旅居泰国宗親名册表	(232)
 第三部份 人文地理篇	 (236)
一、下版寮村概况	(236)



二、下版寮刘氏民居土楼分布图像	(240)
(一)、下版寮刘氏民居社区图	(240)
(二)、下版寮刘氏民居土楼概貌图	(243)
(三)、裕昌楼	(253)
三、文物古迹、景点图像	(254)
四、文物古迹	(261)
(一) 东歪西斜老圆寨——裕昌楼	(261)
(二) 紫云山寺(俗称石壁坑庵)	(263)
(三) 下版寮水尾寺庙(俗称水尾庵)	(265)
(四) 鲤鱼坝(又名溪心坝)	(267)
(五) 问渠斋(俗称水尾学)	(268)
五、人物集录	(269)
(一) 清代千总、进士、秀才、民国文化名人录	(269)
(二) 建国前人士录	(270)
(三) 中华人民共和国成立后人士录	(271)
1、供职人员	(271)
2、本科生人士录(包括在校生)	(272)
3、大专生人士录(包括在校生)	(274)
4、中专生人士录(包括在校生)	(276)
5、革命烈士、革命残废军人、复员军人、“五老”人员	(278)
后 语	(279)
献资撰写族谱芳名及彩照	(285)



一、前言

族谱是一个家族或多个同姓家族,以至整个姓氏之史籍文献记载。谱籍是宗族传统文化,是整个中华民族文化的一部份,它是姓氏历史与血缘的标志。溯一姓之本源世系传递,知祖先与我们血脉相连。载一族之宗世,了解其传统文化传教与相承。记一人之名讳、配偶、祠续、生卒、墓葬等,这就是族谱独特之处。

国有史以治世乱、兴富强,而知举措;族有谱可明祖训,求繁荣,而图族兴。故国撰史、地编志、族修谱,它们虽体例有异,目的相同。谱训史戒,借以引古鉴今,彰善弃恶,继承民族优良传统,弘扬中华古国精神文明,此乃史、志、谱三者之善举。

考吾刘氏历史悠久,源远流长,多次更姓,支脉繁多。(轩辕氏)黄帝玄孙,祁姓帝尧。受封九子源明公于刘邑,后为刘氏大始祖。至夏桀时,显祖累公为十八世,在朝任相,赐封御龙氏。经商、周,宣王时,祖杜伯为五十七世,在朝任“上大夫”之职,以地为氏称杜氏。时至春、秋,辅佐晋文公、襄公之祖士会公,为六十三世,朝任中军元帅、上卿、太傅(以官为氏)是雄霸中原功臣之一。后受封范地,更姓为范氏,史称“范武子”。其后以汉为国号,为历代帝王之刘。从西汉刘邦东汉刘秀至三国昭烈帝(刘备),四百余年为二十六帝,父子相继二十二代。其间,真王代传以千计,列侯以万计。南(朝)宋九帝,五代后汉二帝,北汉四帝,南汉四帝。可见吾刘姓在中国历史上,称帝、称王人数最多,人口繁衍最快,分布面最广。至于文臣武将,文化名人,刘姓族人更是无所不有,尽可以与另族他姓相媲美。西汉著名的政治家、文化名人刘安,目录之祖刘向。晋代,闻鸡起舞的刘琨。至唐代,更是百花齐放,人文蔚起,诗人刘禹锡、刘长卿。就唐朝一代任宰相者为十三人。其中刘宴以代宗、肃宗



二帝为相兼理财家，连任两朝。宋代抗金名将刘錡、画家刘松年。明代开国功勋，谋略家、政治家、军事家刘基（刘伯温），清代书法家、宰相刘统勋、刘墉父子等。至于近代更是人才济济，文韬武略，济世之才层出不穷。保卫台湾的先驱者刘铭传。爱国抗日将领刘湘。为新中国的解放事业出生入死戎装一生的国家主席刘少奇。国家元帅军委副主席刘伯承。授上将军衔有刘震、刘亚楼，授中将军衔者为十三人，授少将军衔者为七十三人。此外，离休和在职部级以上官员数十人，都是出自刘姓之族人。就本族万七郎公派下，清朝年间，有科明进士刘攀麟，恩授进士刘奕祚、刘奕彦、恩授岁进士刘秉杰。民国时期有曾任福建省民政副厅长，后任太平洋区域经济、文化公使刘瑞生。有身经百战，出生入死，解放后任中国第三化建公司党委常委刘传芳。仰望以上先辈之丰功伟绩，作为刘姓后人，无不为之自豪、肃穆、崇敬与歌颂：

“大风歌起三尺汉，长戟旗翻卷九洲。

后胤绵延赓道义，当今盛世谱春秋”。

祖德流芳于百世，风流余韵于后人。敬祖宗者惟承先人之志，继先人之业。念祖宗者，惟行忠孝之道，重于修谱记载。有谱在身，时加以披阅，触于目，感于心。承先启后，千秋永存。

溯吾始祖，从源明公起，经历数千年，迨宋末，至广传公传下十四子，八十三孙，三百六十曾孙。真可谓根深叶茂，日臻繁盛。幸吾祖沐公，率先挺身修谱，遗下相传，今才有据可证，昭穆有序，其功志伟。然“光阴如箭，日月如梭”。本族未入谱者迄今又数十代了！若不修谱，则代远年长而湮没，时将有失宗断祖之虞，是时悔之晚也。一则愧对祖宗，二则愆及于后人。续修族谱，其目的是为弘扬祖德，尊老敬贤，凝聚宗亲，营造和谐，振兴中华。今逢太平盛世，国修史，县修志，又趁海内外宗亲寻根问祖之良机，不抓修族谱更待何时？素知凡吾刘氏后裔都有一颗尊宗敬祖赤诚之心，都想指望自己能为刘氏本族繁衍的历史画卷中承前启后做些贡献，留下美名。因此承几位离、退休宗亲，积极倡导、统一思想，组织成立修谱理事会，经一番的努力，现纂修谱籍终于告成，新谱终于问世，众宗亲的愿望终于实现。至于



本族谱内容尽力做到丰富多彩,图文并茂,形式新颖。除配有三皇五帝,刘氏帝王,先祖遗像外,对家乡村中土楼、名胜古迹、旅游景点,不仅有文字章节记叙,还附有大量彩照图片及说明,尽可为后人或海内外裔孙寻根认祖提供资料依据。

“续谱追源承先志,凝聚宗枝振族声。

弘扬祖德宜启后,和谐寮乡出贤人。”

但愿刘氏后人,发扬祖先修谱遗徽,思表远世,积德流芳,代代相沿,千秋永炽,万世其昌。

(注:本谱有不少地方欠妥和错误在阅读中请对勘误表)

编辑理事会敬言



二、凡 例

1、本族谱是记述刘氏播迁下版寮的历史长河中蕃衍、迁徙情况，分渊源简录篇、版寮世系篇、人文地理篇三大部份。（具体各内容审视目录层次）

2、本族谱上溯帝尧受姓第九子源明公起至永定笙竹巷千七郎公止共 147 世，为渊源简录篇部分，为了更好地了解祖先渊源、蕃衍和迁徙情况，采用文字记述和世系传递表录为两主线贯串（1—147 世）全过程。

3、鉴于修谱惯例，渊源文字记述和世系传递表录，只限本脉，支旁派系恕不入录。据脉直书，记叙中以历史事实说明原因承上启下顺序，以综合性，系统性为一体，从古至今，从简到详的原则进行。

4、版寮世系篇，以文字记述 1-22 代为主，挂线网络蕃衍图为次，重于字辈前后，分于脉派长幼，挂线网络蕃衍图从右到左的顺序排列入卷。

5、挂线网络蕃衍图，主要便于查阅各派上祖传递顺序，外迁或其他情况，暂设（1-9 世）只限公，不设婆的形式体现，从右到左，以竖为主，横为辅，横竖结合，灵活运用。

6、挂线网络蕃衍图中因格有限，一字定意，对未成年死者括注（殇）无传后者括注（止）夫亡或妻亡再招者书括注（续）上祖传递中断时，书以（辈字）代。在文字说明中序列。

7、破除旧俗，开创先例，凡版寮刘氏后裔，就近代不分男女，（含已嫁出女）统一载入卷中。异姓入赘者，其子女为本族者，亦按本族形式同样入卷。

8、人文地理篇，主要略述下版寮村概况；民居土楼分布图像；文物古迹及景点图像；建国前后人物集录等。

9、凡嫁出女热爱本族，对这次修谱有贡献者按赞助修谱献资档次，给予个人简介，或芳名载入。

10、捐资公益事业者，刘氏裔孙及异姓以千元以上，海外侨胞不论金额多少均载入本册。

11、本族谱人口变动截至于 2008 年 8 月 31 日止。（农历八月初一日）

12、历史记年、中华民国以前，用朝代帝号并括注（公元纪年）中华民国开始（1911 年 10 月 10 日）后，不用朝代号，统一公元纪年。



三、国家档案局

教 育 部

文 化 部

国档会字(1984)7号

关于协助编好《中国家谱结合目》的通知

各省市、自治区、直辖市文管会、档案局、北京图书馆、高等院校：

家谱是我国宝贵文化中亟待发掘的一部分，蕴藏着大量有关人口学、社会学、民族学、民俗学、经济学、人物传记、宗族制度以及地方史的资料。它不仅对开展学术研究有重要的价值，而且对当前某些工作也起着很大的作用。

……同时，随着对外开放政策的实行，许多在大陆的台湾同胞、海外侨胞的思乡之情日趋浓烈，他们也亟需利用家谱来寻找自己的血缘关系。为了推动对家谱的研究利用，发掘家谱与祖国文化宝藏，改变中国家谱研究的内轻外重的状况，充分发挥家谱在学术研究和统战工作的重要作用……。

国家档案局

教 育 部 (印)

文 化 部

一九八四年十一月廿日



四、彭城郡下版寮刘氏族谱编辑理事会

执行总顾问:刘国瑞

顾问:刘接发 刘昌金 刘洪嵩 刘林读

名誉会长:刘玉城 刘来聪 刘超强

会长:刘亮敲

副会长:刘庆光 刘步阶 刘金和 刘启蔚 刘拔团

责任编辑:刘林易 刘升蔚

副责任编辑:刘庆福 刘超中 刘郭端 刘友长

主编:刘新知

副主编:刘松柏 刘松镇(兼出纳) 刘根钟(兼会计)

编委:刘文灿 刘庆禄 刘国栋 刘郭昌

理事:刘庆明 刘金忠 刘友承 刘崇彪 刘庆宗

刘勇根 刘德朝 刘玉发 刘唐发 刘振田

刘林贯 刘郭生(下) 刘清钟 刘郭忠 刘群蔚

刘存呼 刘向阳 刘郭梅 刘松根 刘郭全

刘万龙 刘阿伟

校对:刘林易(兼) 刘庆禄(兼) 刘新知(兼)

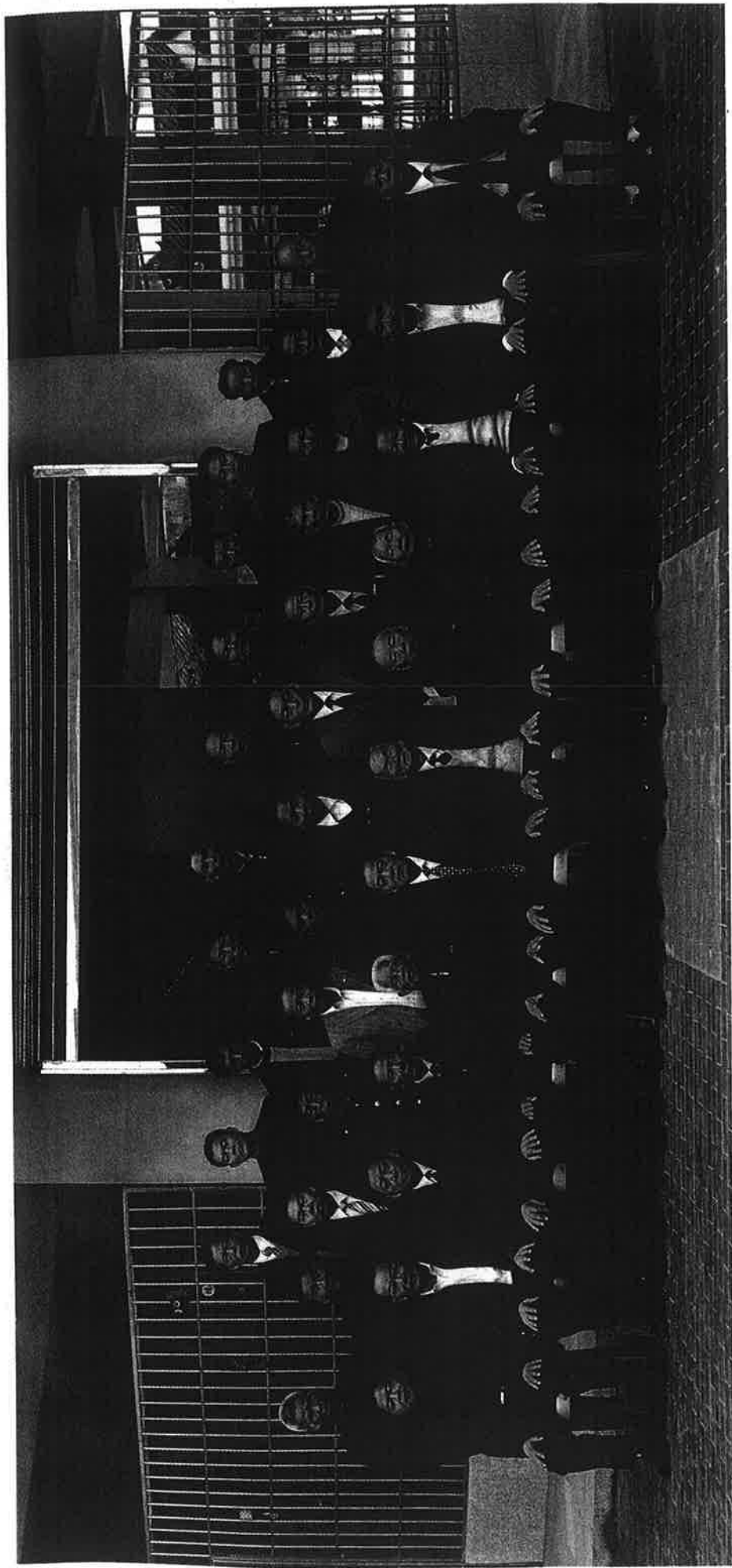

五、彭城郡下版寮刘氏族谱编辑理事会成员合影留念

2009年3月8日

从左至右

第一排：超中、升蔚、玉城、林易、昌金、国瑞、亮敲、接发、林读、新知、庆福、来聪

第二排：勇根、有承、金忠、振田、勤蔚、金和、步阶、国栋、郭忠、松柏、郭生_下、崇彪、松镇

第三排：根钟、德朝、庆宗、玉发、庆禄、郭昌、唐发、庆明、向阳、林贯

六、题词

慎终追远 溯其宗源
继往开来 为族增荣

刘国瑞



戊子年冬

中共南靖县委统战部原部长
南靖县第五、六、七届政协副主席

刘国瑞题词



第一部份 渊源简录篇

一、黄帝、帝喾、帝尧尊像及简介



轩辕黄帝简介

轩辕黄帝是五帝之一，其父为少典国君，母是少典国君之妃，名附宝，见大电绕北斗枢星，感而怀孕，廿四月而生帝于轩辕之丘，因名曰轩辕，姓公孙，长于姬水，故又以姬为姓。帝生而神灵，弱而能言，幼而聪明智慧，长而敦敏，聪明绝世，是



公元前 2400 多年前,黄河流域的一位著名的部落首领。建国于有熊(即今河南新郑县西北),故又号有熊氏,其部落和炎帝的部落同属于西北高原,同出于少典氏,因神农氏纳莽(日奔),水氏之女曰听祓(音拔),生帝临魁,俱不在位,传至帝榆罔(即炎帝)居于空桑,为政苛急,法多残酷于民,群臣怨恨,诸侯离心,其臣蚩尤,乃姜姓,炎帝之裔,好兵喜战,作大弩刀戟,以兼并诸侯。帝榆罔不能制,命居少颢以临四方蚩尤肆恶,出洋水,登九淖,攻帝榆罔于空桑,炎帝逊居涿鹿,轩辕乃征师诸侯,与蚩尤战于涿鹿之野。蚩尤作大雾,军士昏迷,不能取胜。轩辕仍令风后,作指南车,以指示方向,遂擒杀,蚩尤于中翼(今山西)炎帝榆罔仍然不改前非,轩辕修德治兵,与炎帝榆罔战于板泉之野,打了三次大仗,战胜了帝榆罔,榆罔在位 55 年,诸侯遂推轩辕代神农氏为天子。以土德王天下,故曰黄帝。都城建于涿鹿,(即:今河北直保安州。)

帝始制阵法,内行用刀锯,外行用甲兵,设旌麾,有不顺者,征之,披荆斩棘,逢山开路,遇水搭桥,命共鼓化狐制造车船,水行用船,陆行乘车,以通行四方。行六相而天下治。立五官以叙五事,命羲和占日,常仪占月,鬼叟占星,东区占风;命大挠探五行之情,占斗刚所建。始作甲子,干支相配,而定之以纳音;命容成作盖天以象天,占日月星辰,而定气运,造神历,置闰月,以知时节;命仓颉制文字,仓颉四目,生有圣德,当时有灵龟负书,出于洛水之汭,丹甲青文,仓颉受之。遂穷天地之变,仰观奎星园曲之势,俯察龟文鸟语山川,以指画掌,而造文字。文字成,苍天为之降下雨粟,神鬼夜间为之哭泣。

初自伏羲画八卦以来,略有文字,至仓颉造字,则以六义造字。一曰象形,二曰指事,三曰谐音,四曰会意,五曰转注,六曰假借,至此时天下文字就具备了。帝命隶首作算数,命伶伦造音律,命大客作承云之乐,命名为《咸池》。黄帝之妃嫫祖,教民种桑育蚕,制造袞冕衣裳,制作杵臼使谷粟能够脱壳,作釜灶而民始粥,作甑而民始饭,以烹煮之法,制作甜酒和奶酪,让人们过河有桥梁,走路有鞋穿,死后有棺槨。命挥作弓夷牟造箭;歧伯作鼓吹、铙角、灵鞍(军中击小鼓)、神钲(行军乐器)以杨武德;命共鼓、化狐剖空树干制成舟船把木头削成桨,用来渡河;命邑夷仿照北斗的旋转,制成车子以供出巡四方。

帝始立宫室之制,遂作合宫,祀上帝,布政教,范金为货,制金刀,立五币,以轻重以制国用。咨询于歧伯,写作《内经》。复命俞跗、歧伯、雷公察明堂,研究人的气



息脉搏，巫彭桐君处方饵，为民治病，而人民得以尽其天年。现在《内经》一书，系黄帝与歧伯、雷公等讨论医学的著作故又称《黄帝内经》，黄帝划分天下，得百里之国万余，命工匠营建国邑。置左右监督管理万国。又划分田亩，创井田之制，定地界以杜争端。于是民不习伪、市不予价，见利不争，风调雨顺。有草名屈轶，生于庭，见佞人即指之，凤凰巢于阿阁，麒麟游于苑囿，称为极治之世。

帝采首山之铜，铸三鼎于荆山之阳。八月十五曰鼎铸成功，有龙华髻从天而降，迎接黄帝、帝骑龙上天，群臣后宫，从黄帝而去的有 70 余人《晋书天文志上》黄帝坐在太微中，含枢纽之神也。

帝在位 101 年，寿高 111 岁，群臣葬其衣冠弓箭于陕西省黄陵县西北的峽山，至今峽山仍有黄帝陵。

黄帝妣四妃，元妃西陵氏，嫫祖，生二子长玄器，次昌意。二妃方累氏，三妃彤（音容）鱼氏，四妃嫫母共生子 25 人。得到姓氏的有 14 人。黄帝传说为中原各族共同祖先，中华民族均系炎黄子孙，讲的炎，就是炎帝，黄就是黄帝，而我们刘属黄帝后裔，玄器系长子不在位（事迹不详），配妣（不详），生子蚡极为黄帝之孙不在位（事迹配妣均无从查考），生子姬，即五帝之一的帝誉。



帝嚳高辛氏简介

帝嚳姓姬，名俊，号高辛氏，庙号帝嚳，以木德王，色尚黑，都城建于亳。（即今河南省偃师县）

高辛氏广施恩泽，利万物，公而忘私，却从不为自己考虑，耳聪以知远，目明以察微，有仁义道德，故威望很高。有恩惠于民，又不失信用，修其身而天下服。帝 15 岁时就辅佐其叔颛顼高阳氏，被封为于辛地，故号高辛氏，所领导的部落由八个



民族组成,三十岁时即位为天子,在位七十年,享寿一百零五岁。

配妣四妃:元妃有邰氏之女,名姜嫄,生子后稷,为周朝的始祖。陈锋氏之女名庆都,生子放勋,代摯为天子。有娥氏之女名简狄,生子契,舜皇帝五臣之一,作司徒立官,为商朝之始祖。媯(音周)訾氏之女名常仪生子名摯,是帝尧之异母兄,帝誉崩摯即位。不修善政,在位九年,被诸侯废之。诸侯们一致尊尧为天子。

以上录自《廿六史》



帝尧陶唐氏

帝尧陶唐氏，名放勋，是高辛氏帝喾儿子，摯之弟，是五帝之一。生于丹陵，在母亲的老家，伊候之国长大，后徙居祁，故曰伊祁氏，并以祁为姓。年13岁辅佐其兄摯受封陶，（今山东定陶）15岁改封于唐，（今河北唐县）故称唐陶氏。18岁时取代摯做了皇帝。以火德王，色向白，建都于山西省平阳县临汾。帝尧源明公之父。

尧帝被人们称为典范的仁君，勤俭朴素，办事公正，体恤人民，尧的智慧象神一样深不可测，仁德象天一样没有尽头。接近他如太阳般和煦、远望他，如云彩般绚丽。虽然显贵富有，生活却十分地简朴。帝招集许多贤德的人，来邦助治理国家，后稷作业农师教民种稼穡、种五谷，而民不饥；皋陶为法官，教民遵守法制，判各种类诉讼案件；舜作司徒，掌握教育；契作司马掌管军队；蔡作官乐。因此天下太平，风调雨顺，百姓安居乐业。还命羲氏、和氏掌管天文时令，制定历法，定四时



成岁，以授民时，当时有一种祥瑞的草，名曰：蓂莢，生于庭，每月十五前，日生一叶，十五日以后，日落一叶，月小尽，则一叶厌而不落，观察这种草，就可以知道一个月进程。

帝出巡四方，视察华地，华地的诸侯祝福说：嘻！”请祝圣人，愿圣人多福多寿，多男子。尧帝说：“我不能接受，多男子，则多恐惧，富则多事，寿则多辱。”诸侯说：“天生万民”，必授之职，多男子而授之职，何惧之有？富而使人分之，何事之有？天下有道，与物皆昌；天下无道，修德就闲，千岁厌世，去而上仙，乘比白云，至于帝乡，何辱之有？帝向臣民征求意见，看到有人奉承他，他就置敢谏之鼓，使天下，人能够畅所欲言。建立诽谤之木，使天下人可以批评他的过失，作乐曰：《大章》。尧帝治天下五十年，不知天下治与不治，百姓是否愿意拥戴，自己问及左右和朝野，都说不知。帝乃穿着便衣游于大街上，闻童谣曰：“立我丞民，莫非尔极，不识不知，顺帝之则。”有老人含哺鼓腹，击壤而歌曰：“日出而作，日入而息，凿井而饮，耕田而食，帝力何有于我哉？”这些歌谣，都是讴歌帝尧之贤明，和黎明之自得。所以后世人称太平盛世，为“帝尧”。杜审言《蓬莱三殿侍宴诗》：“小臣持献寿，长此载尧天。”

尧帝时开始划定我国疆土为十二州，见《书·舜典》，旧时因以“尧封”称中国的疆域。杜甫《诸将五首》中有：“沧海未全归禹贡，蓟门何处尽尧封”。之句。

帝娶散宜氏之女，曰女皇，生十男二女，太子“丹朱”不肖，好聚男子，在家中成群打伙地胡闹，不足以承天下。尧帝咨询四岳（四方部落首长），推举舜为继承人，对舜进行了三年的考绩，先是将娥皇、女英二女嫁给舜，观其德于内。使九男与处，以观其外。舜勤勉修德，二位妻子都能遵守妇道，尧以为善。使舜慎和五典（即五常：仁、义、礼、智、信）五典能从，乃遍入百官，百官时序，宾于四门，四门穆穆（令其到四门去作客，诸侯及远方宾客都很恭敬）。使入山林川泽，暴风雷雨，舜行不迷。尧与舜为贤，欲让位于舜，恐其子丹朱不服，就把丹朱放逐到南方丹水一带去，由后稷监督。丹朱在三苗的煽动下，举兵反叛，帝尧遂亲自带兵平叛，擒丹朱，朱跪地而求饶，尧曰：“终不以天下之病而利一人”，终于把位禅让给舜。命舜摄位行天子之政。这就是古代禅让制度的典型。

尧禅位于舜后，避位 28 年，而驾崩于河南登封县，享年 118 岁。是时，百姓如丧考妣，非常悲痛，三年四方不举乐，以示对帝尧之怀念。

以上录自《廿六史》



二、第十八世祖刘累肖像及简介



第十八世祖累公

累公，是中国历史上（夏朝末期，公元前1877年）刘氏第一位名人。

据“左传”昭公廿九年记载：刘累一生出来手上就有“刘累”字样，所以取名刘累。古代饲养龙的人称豢龙氏，刘累向豢龙氏学习饲养龙，能使四条龙吃喝，为夏孔甲帝服务，夏孔甲帝重重的嘉奖刘累，赐予“御龙”氏。其宗族后代在战国时期是非常显赫的一支。累公生九子，寿享107岁，卒后葬在沛县大浦乡华山嶂下。



三、彭城郡的由来

郡(释)群也,人所群聚,《颖会》说文云:周制天子地方千里分为百县,县有四郡,县大而郡小也。秦并天下置三十六郡,以统其县,汉遂因之。自隋唐以来,废置不一,宋、元改设府于州,明制属州于府。而郡之名遂废。《载康熙字典》(一二七二页)

彭城:①古县城名,相传尧封彭祖于此为大彭国,春秋宋邑。秦置县。治所在今江苏徐州市。元初,废秦、汉之际曹楚怀王和项羽皆都以此,两汉魏晋,南北朝为彭城郡所治。三国魏以后,又为徐州,北魏所治。唐、五代为武宁军,咸化军所治。

②郡国名,西汉宣帝,地节元年(即公元前六九年)改楚为彭城郡,黄龙元年(即公元前四九年)复为楚国,东汉章帝、章和二年(公元八八年)改为彭城国,治所在彭城(今徐州)辖境相当今山东徽山县、江苏徐州市、铜山县、沛县东南部、邳县西北部及安徽濉溪县东部。南朝宋改为郡,隋初废。大业及唐天宝至德时,又曾改徐州为彭城郡(载《词海》历史,地理分三册三三五)郡望:是指世代居住在某郡(国)中的著姓大族,他们门第高贵,家世显赫,祖上有高官或名人,为当地人所敬重仰望,并且名闻天下。郡是我国古代的行政建置,秦汉时开始设置实行郡县制,秦始皇分天下为三十六郡。西汉增至一〇三郡,以后历代王朝或增或减每郡统辖几个到几十个县作为一个大行政区,由中央朝廷直接委派官吏管辖。

我刘姓自七十二世祖,清公徙居沛县乐乡,这里原是古之大彭邑,而刘姓居彭城从春秋战国末期就开始了。自刘邦公开基西汉以后,刘姓就已成为全国第一大姓了。当时刘姓皇族已在彭城、河南、南阳广平、丹阳、临淮和南华等地形成巨族,以后子孙繁衍迅速,支脉遍布大江南北,形成了数十个郡望,其中较著名的有二十五个,即彭城、沛郡、弘农、河南、中山、梁郡、顿邱、南阳、东平、高平、东莞、平原、广陵、临淮、琅邪、兰陵、东海、丹阳、宣城、南郡、高阳、高密、竟陵、长沙、河南。彭城刘氏历来就是刘姓郡望正宗,其源出西汉皇族,支脉多,影响大,故刘姓后裔都以彭城郡为自家,正宗郡望。虽然有其他廿四郡,也都属于望族,但经历日久,世事变迁,刘氏后裔遂以彭城郡为主,而我们中山靖王之后,属正宗彭城郡,更不待言了。



四、西漢、东漢劉氏 24 帝和蜀漢昭烈帝



西汉高祖——刘邦（邦公）

刘邦（前 256 年 - 195 年）。字季。沛县丰邑中阳里人（今江苏丰县）。是中国历史上第一位布衣皇帝。秦时为沛县泗上亭长，公元前 210 年刘邦奉命押送刑徒去骊山修秦始皇陵，一路上刑徒纷纷逃跑，眼看走不到骊山将逃得一个不剩，刘邦



索性在夜间解开绳子释放了所有刑徒，他凛然而言“公等皆去吾亦以此逝矣”！刑徒中有 10 余名壮汉随刘邦一起逃亡，过一片沼泽地时，刘邦醉剑劈死挡路大蛇，使他成为众人心目中的神人。从此，刘邦走上了秘密反秦的创业之路，并很快成为一股反秦武装的首领，开始了“提三尺剑取天下”的霸业征途。秦二世元年（公元前 209 年）9 月起兵于沛，被推举为沛公。刘邦配合项梁、项羽推翻秦朝，项羽自立为西楚霸王，封刘邦为汉王，管理巴、蜀汉中 41 县。刘邦以项羽杀楚怀王为由，傅檄天下诸侯共讨伐项羽，开始长达四年之久楚汉战争，刘邦得到张良、肖何、韩信等相、将扶持，经过大小战斗一百一十多次，身受重伤十二回，汉五年（前 203 年）十二月刘邦与项羽在垓下决战，大败楚军，项羽自刎乌江岸边，刘邦取得楚汉战争的胜利。公元前 202 年 2 月在汜水之南登基称帝，同年 5 月迁都于长安，建立西汉王朝。公元 195 年逝世，寿享 63 岁，葬在长安咸阳东陵。



孝惠皇帝溢盈，高帝次子，生于秦始皇三十六年庚寅（公元前 211 年）正月乙卯日。崩于公元前 188 年八月戊寅日，葬于安陵。由公元前 194（丁未）年至公元前 188（癸丑）年，在位七年。



西汉大宗孝文帝——刘恒（恒公）

大宗孝文皇帝讳桓，高帝第四子，昌农耕，免收十二年租税、兴礼义，是既节俭，又爱民的皇帝。生于高帝五年己亥（公元前 202 年）正月丁卯日，崩于后元七年甲申（公元前 157 年）六月己亥日，葬于长安东南霸陵，在位二十三年。



西汉孝景帝——刘启（启公）

孝景皇帝讳启，孝文帝太子。生于孝惠帝七年癸丑（公元前 188 年）二月丙申日，崩于后元三年庚子（公元前 141 年）正月甲子日，葬于长安东北阳陵。在位十六年。



世宗孝武皇帝讳彻，生于(公元前 157 年甲申年)正月癸巳日。执政期间进击匈奴，解除祸患，使汉家声威震慑欧亚大陆，直至今今天全世界人仍叫我们为“汉人”，是历史上最杰出的英雄皇帝。在位五十四年，享寿七十一崩于公元前 87(甲午)年正月丁卯日葬于茂陵。

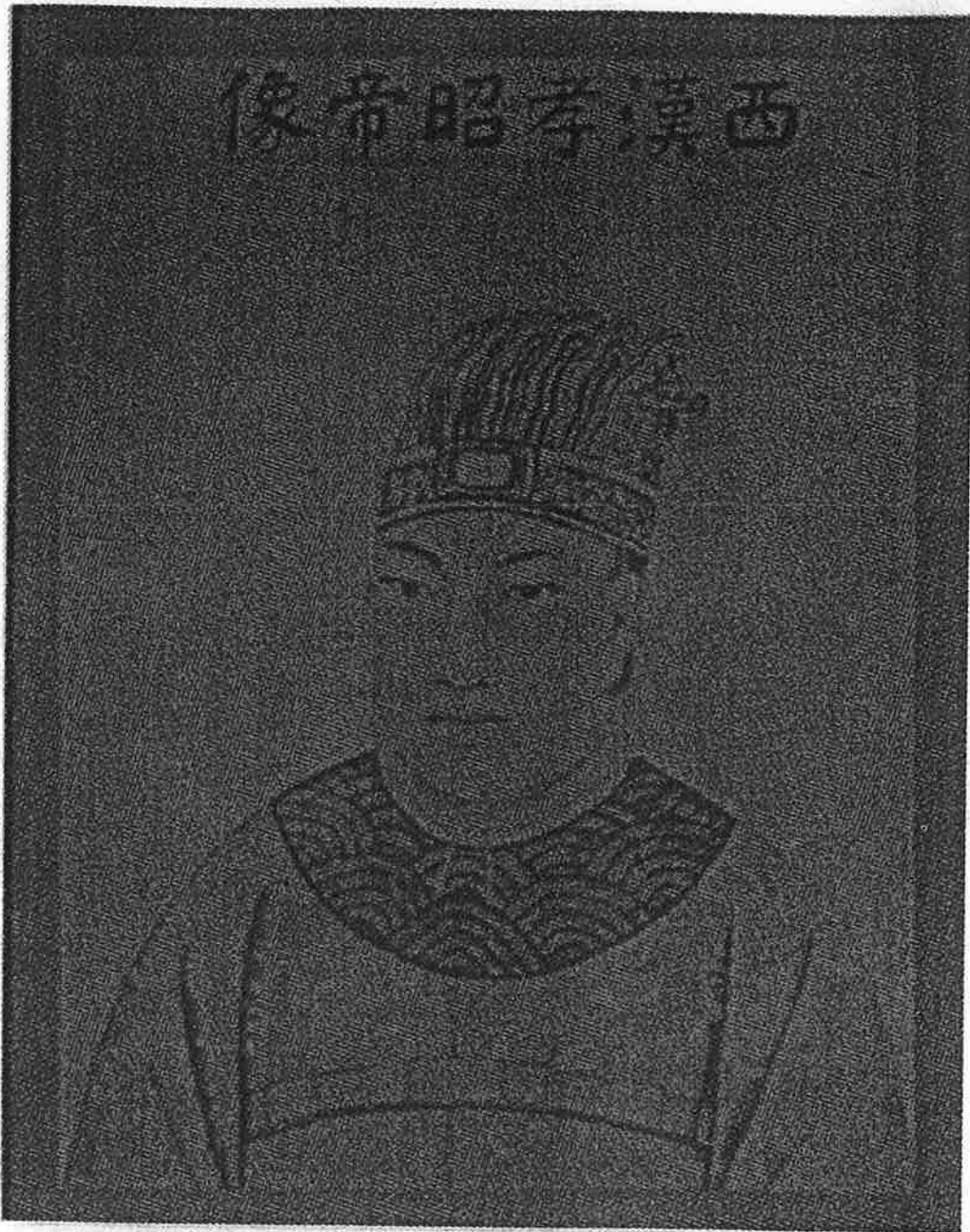

孝昭皇帝讳弗陵，孝武帝第六子，生于大始三年丁亥(公元前 94 年)二月丁丑日，崩于元平元年丁未(公元前 74 年)四月癸未日，葬于长安西北平陵。在位十三年。



孝宣皇帝讳询，字次卿，生于大始元年乙酉（公元前 96 年）三月乙卯日，崩于黄龙元年壬申（公元前 49 年），葬于长安南杜陵。在位二十五年。



孝元皇帝讳爽，孝宣帝太子，生于元凤六年丙午(公元前75年)七月丙午日，崩于竟宁元年戊子(公元前33年)五月壬辰日，葬于长安北渭陵。在位十六年。



孝成皇帝讳骞，字太孙，孝元帝太子，生于甘露二年己巳午(公元前 52 年) 六月己未日，崩于绥和二年甲寅(公元前 7 年) 三月丙戌日，葬于长安扶风延陵。在位二十六年；



孝哀皇帝讳欣，定陶王康公之子，生于河平四年丙申(公元前 25 年)三月壬申日，崩于元寿二年庚申(公元前 1 年)六月戊午日。葬于长安扶风义陵。在位六年。



公干 孝平皇帝讳箕子，字衍初，孝咸帝嗣子(中山王兴公之子)生于元延四年壬子(公元前9年)二月壬辰日，崩于元始五年乙丑(公元5年)十二月丙午日，葬长安北康陵。在位五年。



孺子皇帝讳婴，孝平帝嗣子（广戚侯显公长子）生于公元始四年甲子（公元4年）八月庚子日，崩于更始二年甲申（公元24年）五月癸未日。在位三年。



光武皇帝讳秀，字文叔，南顿令钦公之子，生于建平元年乙卯(公元6年)十二月甲子日子时，崩于中元二年丁巳(公元57年)二月戊戌日，享寿62岁。葬于洛阳原陵。在位三十三年。



显宗孝明皇帝讳庄初，光武帝第四子，生于建武四年戊子（公元 28 年）三月己酉日，崩于永平十八年乙亥（公元 75 年）八月壬子日，葬于洛阳显节陵。在位十八年。



肃宗孝章皇帝讳炆孝明帝第五子，生于中元二年丁巳（公元 57 年）二月丁巳日，崩于章和二年戊子（公元 88 年）正月壬辰日，葬于洛阳东南敬陵。在位十三年。



丁卯二月癸亥日，崩于元兴元年乙巳(公元105年)十二月辛未日，葬于洛阳东南慎陵。在位十七年。

孝和皇帝讳肇，孝章帝第四子，生于建初四年己卯(公元79年)二月癸亥日，崩于元兴元年乙巳(公元105年)十二月辛未日，葬于洛阳东南慎陵。在位十七年。

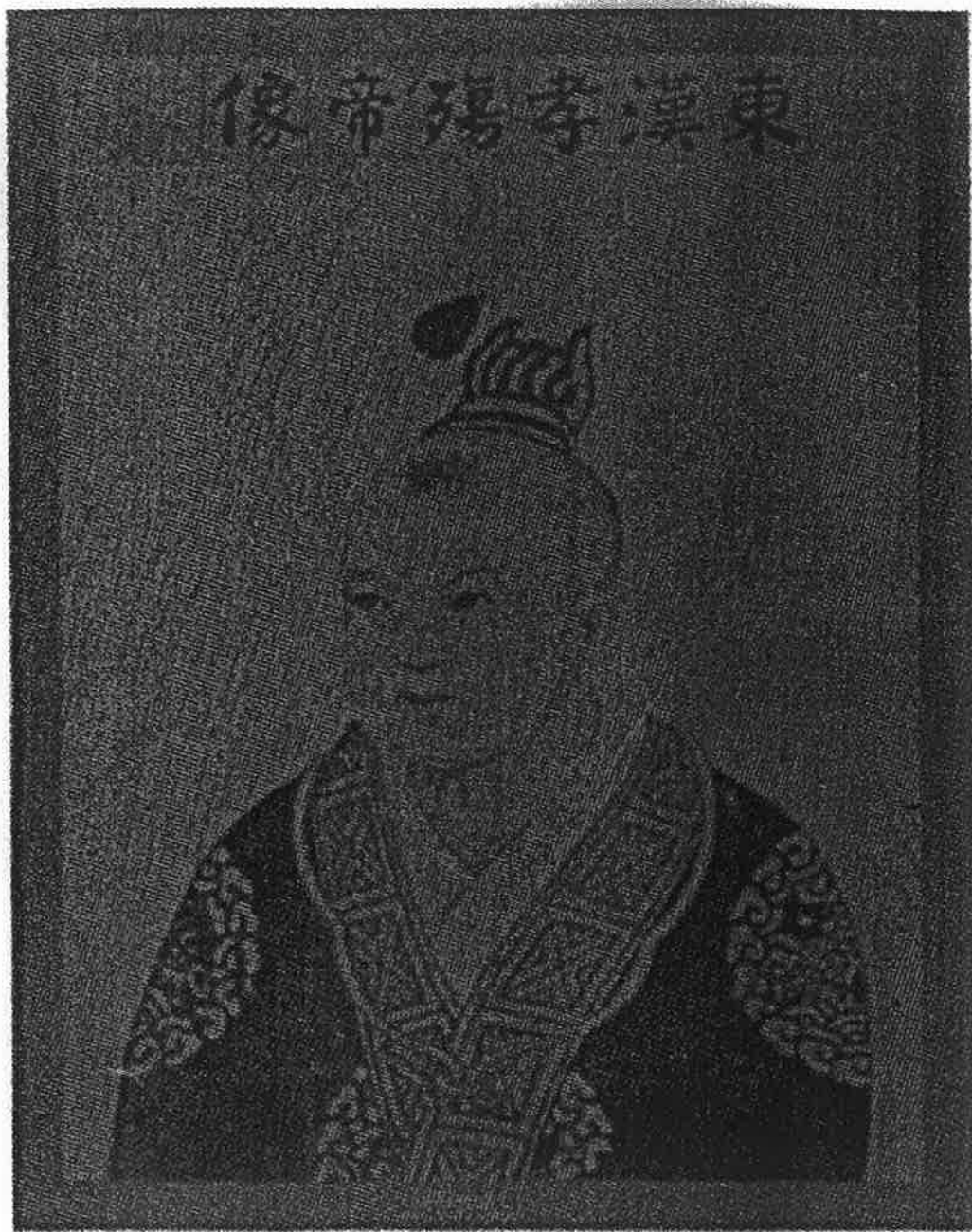

孝殤皇帝讳隆，孝和帝次子，生于元兴元年乙巳(公元 105 年)八月癸卯日，崩于延平元年丙午(公元 106 年)八月辛亥日，葬于康陵。在位一年。

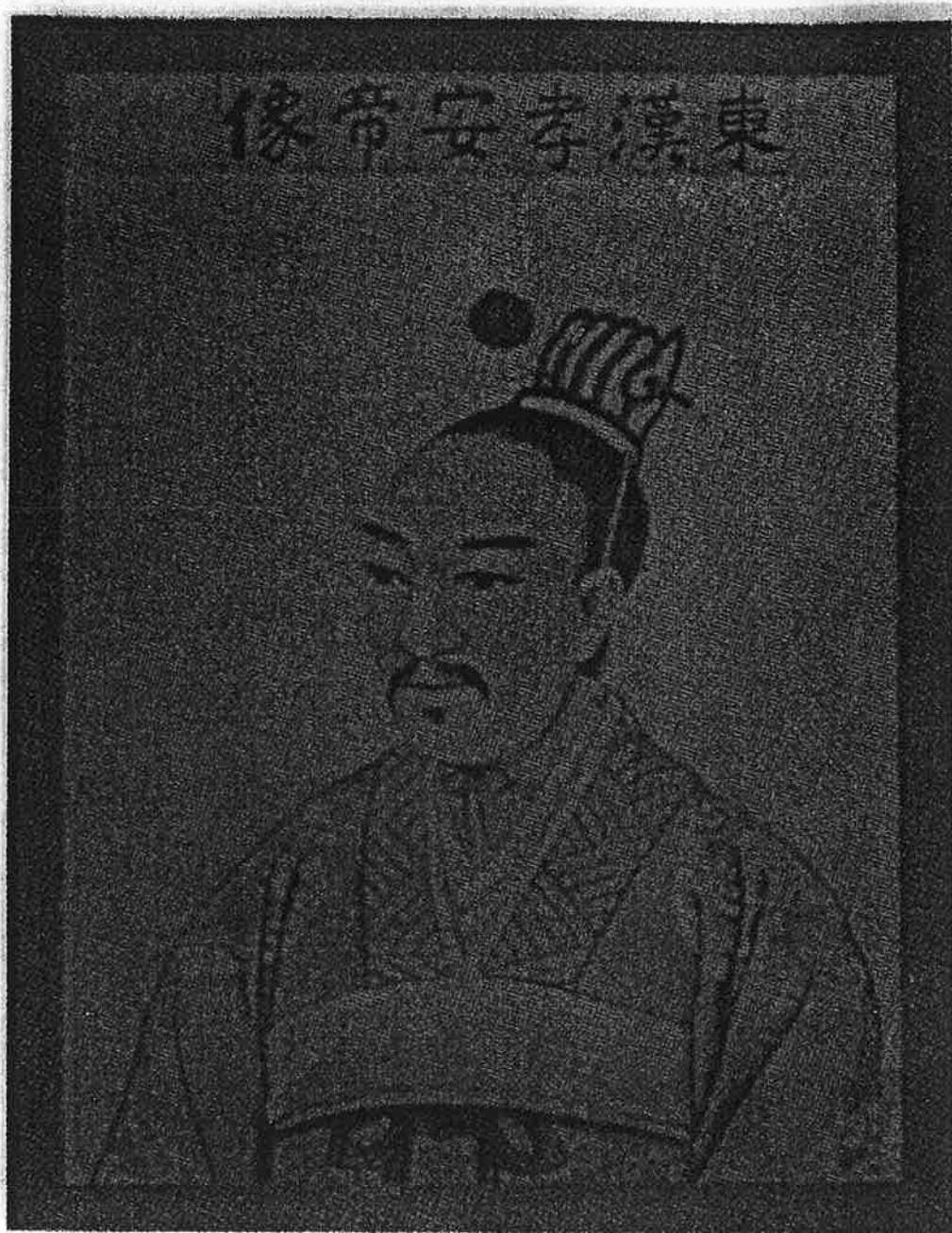

孝安皇帝讳祐，孝和帝嗣子(清河王庆公之子)，生于永元六年甲午(公元94年)七月庚子日，崩于延光四年乙丑，(公元125年)三月丁亥日，葬于洛阳东北恭陵。在位十九年。

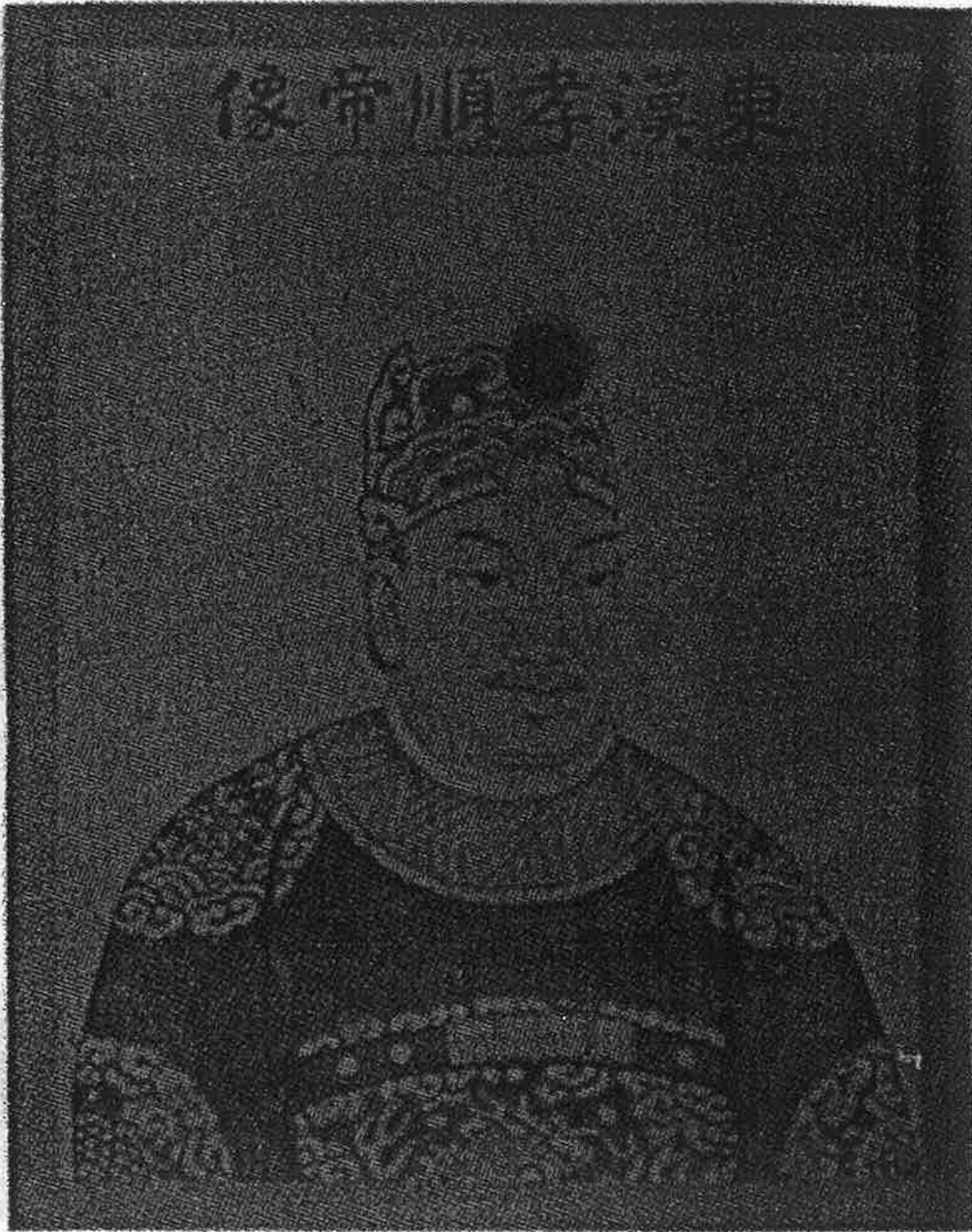

孝顺皇帝讳保，孝安帝之子，生于元初三年丙辰（公元 116 年）十一月甲午日，崩于汉安三年甲申（公元 144 年）八月庚午日，葬于洛阳宪陵。在位十九年。



孝冲皇帝讳炳，孝顺帝之子，生于汉安二年癸未（公元143年）九月丁亥日，崩于永嘉元年乙酉（公元145年）正月戊戌日，葬于洛阳西北怀陵。在位一年。



孝质皇帝讳纘(渤海王鸿公之子)，生于永和三年戊寅(公元 138 年)正月甲子日，崩于本初元年丙戌(公元 146 年)闰六月甲申日，葬于洛阳东南静陵。在位一年。



孝桓皇帝讳志(蠡吾侯翼公之子),生于阳嘉元年壬申(公元132年)八月庚子日,崩于永康元年丁未(公元167年)十二月丁丑日,葬于洛阳宣陵。在位二十一年。



孝灵皇帝讳宏，孝桓帝嗣子(解渎亭侯长公之子)生于永寿三年丁酉(公元 157 年)八月庚午日，崩于中和六年己巳(公元 189 年)四月丙辰日，葬于洛阳西北文陵。在位二十二年。



孝献皇帝讳协，孝灵帝之子，生于光和四年辛酉（公元181年）六月戊子日，崩于魏青龙二年甲寅（公元234年）三月庚寅日，葬于浊鹿城西北禅陵。在位三十一年。



蜀汉昭烈帝——刘备（备公）

蜀汉昭烈帝刘备（公元 161 年 - 223 年），字玄德，河北涿县人。备少年丧父，家道衰落，与母亲织蓆卖鞋为生，喜交侠士豪客，年幼即胸有大志，东汉末年张角领导黄巾起义，风起云湧，备在别人资助下招兵买马，结识关羽、张飞桃园结拜为兄弟，想干一番事业，征战二十余年，总是东投西靠，寄人篱下，备三顾茅庐请诸葛亮为军师，先占有益州，三国鼎立形成。公元 221 年刘备即帝位，定都成都，国号汉，年号“章武”史称蜀汉或蜀，章武三年（公元 223 年）4 月病逝于白帝城永安宫，寿享 65 岁，葬在成都惠陵。



五、淵源祖派概述

参天之本必有其根，怀山之水必有其源，祖之根源似也。寻根问祖，惟承先人之志，继先人之业。不慎终追远上有遗先祖之教诲，下有负后人之厚望。岂有不怀念祖先渊源之理。

溯吾刘氏始祖，出自帝尧陶唐氏，推而上之即黄帝。据史书记载：黄帝（轩辕氏）有 25 个儿子，其中一子名少昊（又称玄囂）金天氏，是黄帝元妃（嫫祖所生）。少昊生蚺极，蚺极生帝喾（高辛氏）帝喾担任黄帝族的部落联盟首领，功绩显著，受华夏姜夷各族的歌颂和崇拜，为上古五帝之一。他有四个妃子（即姜源、简狄、庆都、常仪）他们各生一子，（后稷、契、放勋、摯）其中放勋（即帝尧）为庆都所生。庆都是陈锋氏部落的女子，姓祁，帝尧从母姓。因出生于丹陵，其母在三阿之南，寄居于伊长孺家，故母从寄居为姓，所以帝尧称伊祁氏。因年轻时先住于陶（今山东定陶县）后又封于唐，（今河北唐县）故号又称陶唐氏。尧也是上古五帝之一，又是个大圣人和贤君，十三岁助长兄摯，管理部落联盟政事，因能力出众十五岁，被推为部族酋长，并被当时中原华夏酋邦君主帝喾（尧父）封为唐侯，并封地于刘邑（今河北唐县）建立刘国，其后以国为姓遂成刘姓约公元前 2377 年尧二十岁接替帝喾当上中原华夏酋邦君主，即位后采取一系列政治、经济、军事措施：“令羲和掌握历法，观察日月星辰；让后稷教民种植庄稼；命禹治理洪水灾害；派后羿率兵东征西讨平定周围野蛮的部落；选虞舜摄理政事。”从此壮大巩固了华夏酋邦政权。

尧帝娶散宜氏之女名曰：“女皇”为妻。生有十男二女，其九子源明公，受封于刘邑（今河北唐县）为刘氏大始祖，后居于山西、平阳府临汾县。厥后经、舜、禹至夏朝季孔甲帝，时过数百年源明公于邑繁衍，传递 18 世，生下累公。公以掌纹为名，故曰：“刘累”。公年轻时往豢龙氏（今山东）学驯龙本领。后事孔甲为相，赐封御龙氏称呼，并封地于韦豕。（今河南韦乡）（原颛顼之孙居住地），自此公之族



人由北南迁于此。后因发生屠龙事件，为避灭族之祸，公带一部分族人离开夏朝都城，先后到“鲁、偃”隐居。（鲁：今河南鲁山县），（偃：今河南偃师县）（这部分族人至西周中期演变姬姓刘氏）其大部分族人也随之驱出境。公元前 18 世纪末，夏、商鼎革。桀 28 年夏灭，商皇朝建立。累公之后人，复归韦地，自后以地为氏，称豕韦氏。《左传》杜预注说：“豕韦复国至商而灭，累之后复承其国为豕韦氏。”

降至公元前 12 世纪，周武王（姬发）伐纣，商皇朝灭亡，西周建立。时武王为追思先贤功绩，凡三皇五帝之后，概以封赏。累之后人，由豕韦改封于唐（今山西冀城）以地为氏称唐氏，数十年后，周成王（姬诵）怀有异心。把封地给其弟叔虞，迫迁杜城（今陕西长安东南杜曲）因而改称杜氏。至后于杜城建立自己的部落国家。直至西周晚朝，吾杜国君主始于周皇朝为吏任职，周宣王时是最后的一个，名为杜伯以周任“上大夫之职”宣王姬静昏君，将无辜的杜伯杀害，遗族四散奔赴于鲁、楚、晋等国避难。其入晋者名隰叔。受晋重用，承父之职，自后叔公于晋繁衍，以士为氏，隰叔生士芴，字世郎，佐晋献公任大夫，后升司空。士芴生士云名维刚，任司空，中军元帅。云公生士会、会公名大禄字万忠，是晋国政治午台长达半个世纪的显赫人物。辅佐晋文公晋襄公雄霸中原的功臣之一，先任晋大夫，中军元帅，出使秦国归晋后重返政坛，灭赤狄有功，受晋景公授加冕服，封为上卿、太傅等职位。并特封范地（今河南范县）后人遂为范氏。

出使秦国归晋时，留子于秦，因另建家室时又战乱，于秦繁衍，为追思远祖，复为刘姓。上叙之鉴刘姓氏反复更姓，支脉纷杂情之有因，条理清晰，昭然若揭。今日唐杜，范等姓与刘源系同宗。正如：唐代著名诗人杜甫赠诗云：

“与君陶唐氏，盛族多其人。

分源豕韦派，别甫雁宾秋。

表示自己与刘氏同宗血脉。但复者不复，而永存，复者不归于繁衍。经数千年的姓氏演变之后，纯粹的刘氏血缘至此才定型完成历史序幕。

居于秦国繁衍的刘氏，传下八代时至战国时期，服役思泂公获于魏为大夫刘氏，生一子名清。秦始皇统一六国后，强制大梁庶民迁徙，于是刘清率族人于大梁（今河南开封）迁徙泗水沛丰定居。地名万落乡，沛丰开基始祖乃清公也。刘向云：（鲁元王刘交第四代孙皇宫天禄阁校书）“刘氏自秦获于魏为大夫，秦灭魏迁大梁于丰。”刘清公徙丰邑后，终老于斯，妣梁氏，葬于芒砀山，生一子荣，荣公字仁，号丰公（邦公



祖父)妣梁、赵氏二夫人,生一子熾、熾公字执嘉,号显初,是著名的太上皇,享天子尊养 10 年,于长安“新丰宫”故终寿七十有三。妣王氏,名含始,生四子,(伯仲季交)季(邦公)逝世后尊称昭灵夫人。

以上太祖三代积善行德,家有百万巨资乐善好施,至后家财散尽。后有福德仙人引路,公孙二人(邦公)游赣州府,宁都县,铜鼓村,徒步太华山顶,果见风景雅致清幽,望一庙宇金碧辉煌。进入殿内中堂,见一八仙桌前,有一太师椅,公刚下坐,忽山崩地裂,荣公葬于龙口之中,原来乃仙人所点之穴地也。公八十有四,而寿终于此。穴地坐东向西,夜月照墓,朗如明灯,翠竹扫地,九龙盘山,天下罕见,乃富贵两全之地也。由而观之汉兴,氏族之蕃,宗脉之盛,有由来矣。墓地至今犹存,碑联云:“朝朝竹扫地,夜夜月明灯”,横联是“华山胜景”其时邦公悲愤交加,挥泪顿首,送别而归。

邦公排行第三小名季,岳父东山单县人,人称吕长老者。见邦公仪表不凡,以女许之。(后为吕后)公元前 212 年,秦王暴政,天下骚乱,英雄盖世,才能超群的刘邦公于镇江府聚众义士,先后得贤,肖、曹、张、韩辅佐,斩白蛇,起义兵,以一布衣逐鹿华夏问鼎关中,破秦灭楚,以成帝业。丰沛流芳,定都长安国号西汉,庙号汉高祖。时国立,始汉兴,海内新定,公即位后《复故爵田宅令》废秦苛制,轻徭薄赋,安定民心。剖土裂疆,立二等之爵位,大封同姓皇族子弟之举措,以镇天下。公在位 12 年。文、景二帝依循祖制。因此至西汉三代封王者三十余人,封侯者四百余人,卯金后裔由此而遍布天下。至后由景帝十子彻公,继承大统号称汉武帝。武帝刘彻更是雄才大略,文武全才杰出帝皇。16 岁称帝,即位后“文治武功”兼承祖制,重于改革用人,提出举贤良,立太学“罢黜百家”、“独尊儒术”自此确立了儒家思想的统治地位。适时涌现出大批的优秀人才。重农抑商,置均输平准,掌握国家垄断,铸钱,盐铁官营,开辟通西域直至罗马丝绸之路。对外以攻为上,与匈奴展开大小 140 来次的战斗中,最终把匈奴击败,解除自殷周以来,威胁中原之祸患。迫于他们遣使来朝称臣,使国家疆土大为扩展,尽收归汉帝国版图。因此彻公之世是中国历史上首次出现的太平盛世。彻公之后,传至平帝,终西汉,为十二帝凡 210 年。至后王莽篡位,幸天不绝汉,长沙王(刘发)五世孙,讳秀,字文叔,谥号光武帝,得严子陵为相,封云台二十八将,聚群雄,昆阳大捷,诛灭王莽,再度复归一统,中兴汉室,永绍前徽,定都洛阳,国号东汉。仍传十二帝凡 196 年,终于献帝。至于后来,三



国蜀汉的（备公）南朝宋的（裕公）五代后汉的（知远公）北汉的（旻公）南汉的（岩公）且勿论焉。单凭东西两汉，称帝立国时间相计为 410 年，称帝人数为 24 人，（父子相继为 20 代），其间真王代传以千计，列侯以万计。由此看来刘姓在中国封建皇朝中，不仅立国时间最长，称帝、称王人数最多，而且也是威望最高而远扬的姓氏。400 多年来，由汉皇朝治理下的中国百姓，一致认同自己是汉的臣民，子孙，甚至连同外国人，也都认可，所以把中国人称为汉人，中国的文化称为汉语，在某种意义上“汉”代表中国“汉”这个称谓成为民族标志，直沿续至今不变，可见吾刘姓威望是如此之高而远扬也。

溯吾祖派，胜公中山靖王：（中山、今河北定县，现改满城县）靖王（官衔）系邦公曾孙景帝，启公九子，（贾夫人所生）景帝三年（即公元前 154 年六月己巳日）刘胜公出郡彭城授封于中山为靖王，于汉都长安出发，迁中山“卢奴”定都。妣欧阳氏，另广纳嫔妃，生育众多子女，《中华姓氏通史载》“胜公子多达 120 多个，是三十多位诸王中，儿子最多的一个。”，这不仅是中国史上，也是世界史上，罕见的。其中《汉书》有记载的就有 21 个，除长子刘昌承袭中山靖王外，其 20 个都封侯。胜公五子，刘贞公封陆城候，（今河北涿县），胜公定都中山卢奴后，贞公再由中山国，来到陆城候国定居，后裔形成中山派系的分支。贞公之后为候者，连续十四代，如第十五代刘弘虽未封候，却生下（昭烈帝刘备）适时东汉献帝朝中遭十常侍卫之乱，董卓、曹操横行，黄巾军四起，幸备公字玄德英俊潇洒，胸怀大志，两耳垂肩，目顾四方，见奸雄各霸一方，与关、张二将结义，志趣相投忍屈受辱三聘奇才诸葛亮，内修政治，外联孙吴，扫除群雄得湖广、荆州、西川，三地驾迁成都，定鼎西蜀，绍承汉祚，遂名“蜀汉”。奈天意三分，不能成其一统，传至后主（刘禅）继位，保存正统四十余年。备公妣甘、吴、糜、孙四夫人，共生三子，禅、永、理。先主次子永公（吴夫人所生）初封鲁王，后封甘陵王，魏咸熙元年（即公元 264 年）兄弟三人于蜀成都，东迁洛阳光州固始，就这样兄弟定居下来，时至两晋五胡乱华，（外族入侵）永嘉沦覆，（永嘉年号公元 307—312 年）南北分争，中原叛荡，晋祚播迁，衣冠南渡。尔乃疾风劲单永公之后裔为避乱，亦迁江南弗贖家声，潜德邱园踞守而作。唐四洛阳渡蜚声闽峤僖宗乾符年间（公元 874—879 年）黄巢叛乱，海内骚然居民流离转徙，“祺、祥、祯”兄弟三人，苍惶出逃失散，惟祥公一脉真传，这时有翰林学士的天锡公任唐观察使，奉父弃官转迁福建汀州府，宁化县，石壁洞，



葛藤凹（简称石壁村）定基。后世追祥公为入闽中始祖。自始枝条蕃衍，德业宏益，名臣硕儒先后辈出成为福建汀州府广阔地面有名望的客家刘氏族。自祥公衍派传下宗臣公受虔州判事，赐紫金光禄大夫生八子，三县令五府道合，号称八龙美誉。迨宋季，任河南巡抚龙公，妣谢、李、陈三夫人，共生九子。七子讳开七公官任潮、因公事歿，葬于兴宁北厢之岗背。七公妣黄、龚二夫人，仅生二子，长广天（乏祠），次广传（原名广川）登进士，官于江西宁都府瑞金县令，妣马、杨二夫人，共生14子，83孙，360曾孙，自后瓜绵椒衍，支繁叶茂，蕃殖之广，几遍天下。综观以上，吾客家刘氏，渊源，祖派：“始于陶唐、显于三代、著于春秋、盛于汉室、衍派中山、望著琢郡、积庆洛阳、蜚声闽峤”。数千年迄今，岁月悠悠依稀恍然。但井井有序，历历在目。上明脉络伦序，下递继世之宗，及后吾祖，乃广传公之第一十二房巨汉公也。公马氏太生，讳禄，字祥，号天阁，官授兵司马，赠中宪大夫。居于安南府，大馀县，妣黄、钟、彭、古氏四夫人，共生四子，念一、念二、念三、念四郎，为官授职分居异处。

时至元代（仁宗）元吏于江西加速经营田粮，恣意盘剥，民不聊生，蔡九五起义，浙江行省平章领兵进剿平叛。为避战祸，念二郎公，五子讳十一郎公身怀万金携眷及叉扑（张四郎）沿路扶持于元仁宗延佑二年（即公元1315年）夏，从江西瑞金之塘背，长途跋涉，至冬抵于上杭中都司，田背村定基。自始战乱面临，群雄并举，江南动荡。原为卿、为相、为科甲黉门者，将有何益？不如衣服于垦地，治理于庄园，岂不甚美哉？于是依祖辈，“年深外境皆吾境，日久他乡即故乡”的谆诲教导。后裔同辈兄弟者，均怀壮志，迂回转辗奔赴于闽、粤境内各地，开辟自己的家园乐土。然，光阴荏苒，转瞬时过百余年。自广传公传六世后吾祖万亿公讳千一郎名宗永又徙迁永定溪南里。妣薛氏七娘生三子，行甫、德兴、德甫。循祖辈奋发拼搏教诲，行、德二甫兄弟，接迁永定笙竹巷。建昌远堂宗祠一座。自万亿公永定笙竹巷传五世，后千七郎公和千八郎公兄弟俩人迁徙南靖县下版寮安居。



六、版寮劉氏上祖淵源世系實傳表

三皇五帝至夏朝

(公元前 2320——约前 1600 年)

黄帝、颛顼、帝喾、尧、舜帝。帝喾之子帝尧名放勋，号陶唐氏。尧生十子，第九子源明在河北唐县受封于刘，居山西平阳府临汾县，为刘氏大始祖。

淵源世系	列祖名列	仕官、职位、配偶及子祠
1	大始祖源明公	大始祖妣风氏，巫氏生一子：永河。
2	永河	密氏，子二：济安，济乐。
3	济乐	甘氏，姚氏。子一：岁纪。
4	岁纪	藜氏，陆氏，子三：正成，正定，正坤
5	正坤	为氏，子一：长历。
6	长历	翟氏，有熊氏，子三：德仁，德尧，德科。
7	德尧	薛氏，姑氏，子二：仁宏，仁发。
8	仁宏	高阳氏，孟氏，子四：廷光，廷坤，廷珍(廷玖)，廷贵。
9	廷光	姁氏，雍氏，子一：爵南。
10	爵南	妣尚氏，子二：行矩，行清。
11	行矩	妣慕容氏，晏氏，子三：复盛，复旺，复松。
12	复旺	妣蒙氏，易太，子四：茂光，茂清，·茂华，茂文。
13	茂清	妣向氏，丁氏，子一：孔阳。
14	孔阳	妣巢氏，子三：盛，日永，日贵。
15	日永	妣西梁氏，子二：德荣(德仁)、德康。
16	德荣	妣逢氏，子一：聚义。
17	聚义	妣姑氏，姜氏，子三：刘累，刘崇，刘祖。
18	刘累	妣赵、汪氏，生九子：大益，万益，永益，洪益，正益，崇益，顺益，昌益，伯益。
19	昌益	字诚，讳裕云，又名旭，妣黄、张氏，子一：信盛。
20	信盛	妣，徐，，张氏，子三：永七，永八，·永九。



商 朝

(公元约前 1600——约前 1016 年)

渊源世系	列祖名列	仕官、职位、配偶及子祠
21 咏	八	字梅柱，妣周氏，子一：相承
22	相承	妣秦氏，农氏，子二：岳(全禄)，麓(全福)
23	全福	妣罗氏，子二：美然，美熏。
24	美熏	妣元氏，生四子：刘胜，刘胎，刘宁，刘铜。
25	宁剑	妣熊氏，生子二：炳亮，炳宽。
26	炳宽	妣余氏，生二子：文成，文盛。
27	文盛	妣必贝氏，生子三：锦遥字明亮，明清，叨明。
28	锦遥	妣曾氏，生三子：升吉，升禧，升和。
29	升吉	妣程氏，生二子：瑞明，端明。
30	瑞明	妣程氏，生子三：先柱，先扬，先辉。
31	先柱	妣陈氏，生三子：源传，源佼，源福。
32	源传	妣姒氏，子二：维益，维宗。
33	维宗	妣姒氏，子二：新兴，新舆。
34	新兴	妣芋、休、屠三氏，子六：观，清，(建吕)唐，树，明，朝，榜。
35	清	妣文，姒二氏，生子二：文桢(宝招)、文祥。
36	文桢	妣谢，吕两氏，子二：辰福，辰禄。
37	辰禄	妣詹，张二氏，生三子：任期、任玉，任授。
38	任玉	妣张，姒二氏，子二：添祯，添祥。
39	添祯	妣甘，魏二氏，生六子：树，湖，涟，淮，江、鸿。
40	树鸿	妣卜，任二氏，生二子。登富，登贵。



渊源世系	列祖名列	仕官、职位、配偶及子祠
41	登贵	妣狄，吕氏，生二子：俊通，俊达。
42	俊通	妣田，曹氏，生二子：彦文，彦武。
43	彦武	妣汤巢氏，生四子：猛，勇，刚，强。
44	标林	字勇妣金费事，生三子：德胜，德朋，德暗。
45	德朋	妣任，曹氏，生三子：敬唐，建典，建培
46	朝良	字建典妣张氏，生二子：廷乐，廷声。

周朝 春秋 战国

西周公元前约 1046——前 771 年；东周公元前约 770——256 年

春秋时代公元前约 770——476 年；战国时代公元前约 475——前 221 年

渊源世系	列祖名列	仕官、职位、配偶及子祠
47	廷声	妣毛，董，张三氏，生二子：元振，元拔。
48	元振	妣古，风氏，生二子：腾清，腾海。
49	腾海	妣修，陶氏，生三子：试玉，集，茂。
50	试集	妣古，孙，姒氏，子一：长远。
51	长远	妣章，胡，张氏，生二子：华封，秦寿。
52	华封	妣古，易，徐氏，生四子：禄清、源，永、祥。
53	禄源	妣铨，孙氏，子三：星亮，辉，开。
54	星亮	妣尤，周氏，生六子：拱和、桂、拱炤、科、盛、得。
55	拱炤	妣万，于氏，子五：报江、报联、报睦、报淮、报盛
56	报联	妣吕氏，生一子：致禄（杜伯）。
57	杜伯	周朝宣王为上大夫妣西梁氏，子二：昆叔、湿叔。
58	湿叔	晋国大夫妣逢，张氏，子二：士洸、士云。
59	士云	晋国任司空，中军无帅妣张，孔，宋氏，子七：仓棋、桔、仓模、人、通、道远。
60	仓模 (士拱)	妣邹，由氏，生三子：人化、人爵、士葛。



61	荣信 (士蔦)	妣吴, 易, 谢氏, 子六: 封诰、璋、谨、祥、谅、永。
62	封诰 (士谷)	妣司马, 钟氏, 子四: 人福, 大禄(士会)人贞, 人祥。
63	士会 (大禄)	上将军、中军元帅上卿太傅等职妣温、周、潘、尤氏, 子三: 富仙, (士奕)富仁, 富任。
64	富仙 (士奕)	妣曹、彭、胡氏, 子四: 贵泂; 贵文、贵凤、贵舞。
65	贵文	妣胡, 欧阳氏, 子六: 得, 开, 玉, 修, 闰, 斗。
66	得	妣主, 纪氏, 生三子: 璋礼, 璋秀, 璋华。
67	璋秀	妣沙, 李, 丁氏, 子二: 金盛, 金葛。
68	金盛	妣谢, 江氏, 子四: 榜熏, 榜炤, 杰, 熙。
69	榜召	妣郭, 何氏, 子三: 梦清, 梦祖, 梦文。
70	显科	妣苏, 吉氏, 子七: 思万, 能, 安, 玉, 泂, 开, 茂。
71	思泂	妣吉, 扬, 段氏, 子四: 恩盛(清)春, 柏, 祯。
72	恩盛 (清)	恩盛妣李, 程, 胡, 梁氏, 子二: 仁号(荣)、仁纪(发)。

秦 朝

(公元前 221—206 年)

渊源世系	列祖 名列	仕官、职位、配偶及子祠
73	荣	妣赵, 梁氏, 生一子: 熯
74	熯	妣李氏, 生四子: 伯, 仲, 邦, 交。

汉 朝

(公元前西汉 206—公元 23 年; 东汉公元 25—220 年)

渊源世系	列祖 名列	仕官、职位、配偶及子祠
75	邦	汉高祖妣吕, 薄, 戚, 张, 曹, 卫氏, 子八: 肥, 盈, 如意, 恒恢, 友, 建, 长。
76	恒	汉文帝妣窦, 慎氏, 生四子: 启, 武, 参, 揖。



77	啟	汉景帝, 妣薄, 贾, 栗, 三氏, 子十四: 德, 闳, 余, 非, 彭, 发, 端, 胜, 荣, 彻, 越, 寄, 乘, 舜。
78	胜	中山靖王 (汉景帝九子) 妣欧阳, 易氏, 21子: 昌, 忠, 朝平, 未秧, 贞, 嘉, 义, 光, 章, 喜, 颇, 将夜, 破胡, 益, 让, 修, 万岁, 传富, 应, 恢, 屈厘。
79	贞	受封陆城侯妣吕, 龚, 吴氏, 生二子: 轩, 昂
80	昂	受封沛侯妣李, 秦, 尤氏, 生三子: 福, 禄, 寿。
81	禄	受封漳侯妣杨, 许, 邓氏, 生三子: 恋, 希, 清。
82	恋	受封沂水侯妣杨, 山氏, 生二子: 经, 英。
83	英	受封钦阳侯妣马, 谷氏, 生二子: 建, 浩。
84	建	受封按国侯妣左, 许, 杨氏, 生三子: 辰华, 振华, 袁华。
85	袁华	受封广陵侯妣陈, 梁氏, 生二子: 平, 宪。
86	宪	受封胶水侯妣吕, 彭氏, 生三子: 忠, 舒, 衍。
87	舒	受封沂邑侯妣李, 宁氏, 生四子: 祖, 谊, 读, 讲。
88	谊	受封祁阳侯妣徐, 李氏, 生五子: 用, 必, 良, 布, 铎。
89	必	受封原泽侯妣穆, 孙氏, 生一子: 达。
90	达	受封颖川侯妣李氏, 生一子: 不疑。
91	不疑	受封灵侯妣铁, 朱氏, 生二子: 裴, 惠。
92	惠	受封济川侯妣巫, 鲍氏, 生二子: 崇, 雄。
93	雄	东郡范令妣高, 薄氏, 生二子: 弘, 毅。
94	弘	妣吴氏, 生一子: 刘备 (昭烈帝)

三 国

魏公元 220—265 年; 蜀公元 221—263 年; 吴公元 222—280 年

渊源世系	列祖名列	仕官、职位、配偶及子祠
95	备	昭烈帝 (简称先主) 妣甘、糜孙、吴氏、生三子: 禅, 永, 理。
96	永	初封鲁王, 后封甘陵王妣鲍氏, 生一子: 晨 (公元 238 年, 从成都迁洛阳)



97	晨	妣张氏，生二子：乾镇，乾清。
98	乾清	妣穆氏，生二子：文龙，文琥。

晋朝、南北朝、隋朝

(公元 265—618 年)

渊源世系	列祖名列	仕官、职位、配偶及子祠
99	文琥	妣辛，江氏，生三子：俊，杰，麟。
100	麟	妣崔氏，生五子：常青，正一，光梯，智宏，振河。
101	振河	妣吴，徐氏，生三子：宇，幽，雅。
102	雅	妣饶氏，生四子：瑾嵘，瑾陞，瑾登，瑾科。
103	瑾陞	妣唐，黎氏，生四子：淳霖，淳零，淳震，淳云。
104	淳震	妣陈氏，生四子：坤仁，坤义，坤礼，坤智。
105	坤仁	妣苏氏，生五子：绍，杰，丹，遐，法。
106	丹	妣苏氏，生三子：怡考，光考，叔考。
107	晒公	妣裘氏，生七子： 成之，珍胥，意之，习之，明之，能之，青之。
108	珍胥	妣方氏，生三子：于明，于政，于绰。
109	于政	妣汤氏，生三子：峰，虬，峻。
110	虬	妣祝氏，生三子：遯，堤，祚
111	遯	妣周氏，生四子：子封，（桢），子高，子种。

唐朝、五代

唐朝公元 618—907 年；五代十国公元 907—979 年

渊源世系	列祖名列	仕官、职位、配偶及子祠
112	子桢	妣蔡氏，生四子，云斤，云盛，翼，云猷。
113	云翼	妣昌氏，生三子：可寿：，可安，可康。



114	可寿	妣倭氏，生三子：尚文，得文，法文。
115	尚文	妣贾氏，生二子：学周，学易。
116	学易	妣徐氏，李氏，生四子：洪，钦，铁，璜。
117	洪	妣李氏，生五子：曙明，曙郎，曙印，曙龄，曙道。
118	曙道	妣姜氏，生一子：逊。
119	逊	官任安成刺史，大尉中郎妣林氏，生三子，枢珑，贿，隐泉。
120	贿	唐朝散大夫妣谭，宋，潘氏，生三子：祺，祥，堙。



七、刘氏入闽祖地——宁化石壁村

“石壁村”今属福建宁化禾口乡，所谓“石壁”坚而不可推之意，石壁唐代时又名“玉屏坑”，位于武夷山东麓，與江西石城相邻。石壁村周围山地森林茂密，资源丰富，环境优美，有三十六窝和七十二寨之称。

石壁境内有“闽粤赣”三江之源头，水道可通“闽粤赣”三省，其通往江西石城之隘口是历史上两省的交通咽喉。

唐末的黄巢起义，战火纷飞，中原汉人纷纷南迁。据考证：这次南迁的有来自晋、豫、苏、皖、浙等经赣南石城涌入“石壁”。聚居于“石壁”就有一百多个姓氏，次数统计南迁有140多次。其中刘氏祥公携子刘天锡及孙避居汀州府宁化县石壁洞葛藤坳而居。这时，石壁村吉祥之地成了战争的避风港、守护神。给南迁中原汉人以再生的希望。他们异姓同居，都来自中原亲如一家，象兄弟好友真诚团结，以礼相待，共同开发，共同抵御外侵，过着安定的生活。因此，在石壁村东侧，共建异姓公祠一座，把一百多个姓氏的祖先之英灵汇聚于一堂。以整个石壁为中心的一百多个姓氏初步形成了特殊的客家民系。而居于石壁的客家人又从繁衍中不断发展壮大向闽西南扩展，到后来最终遍布了整个闽西北、西南以及粤赣广大区域。因此，石壁村是客家民系的共同祖地，也是客家民系的摇篮。

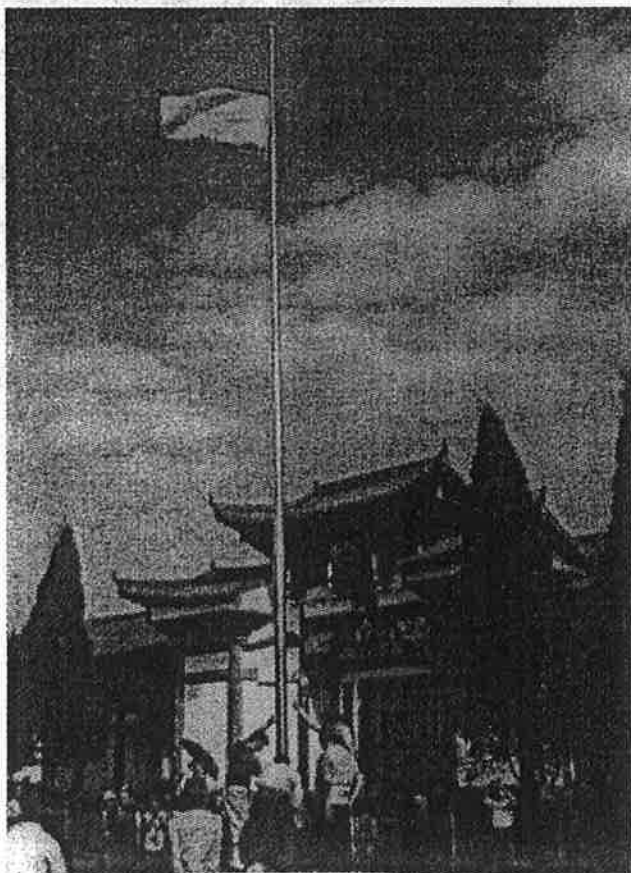

宁化石壁村客家异姓大公祠



八、入闽始祖劉祥公繁衍后裔分布示意图

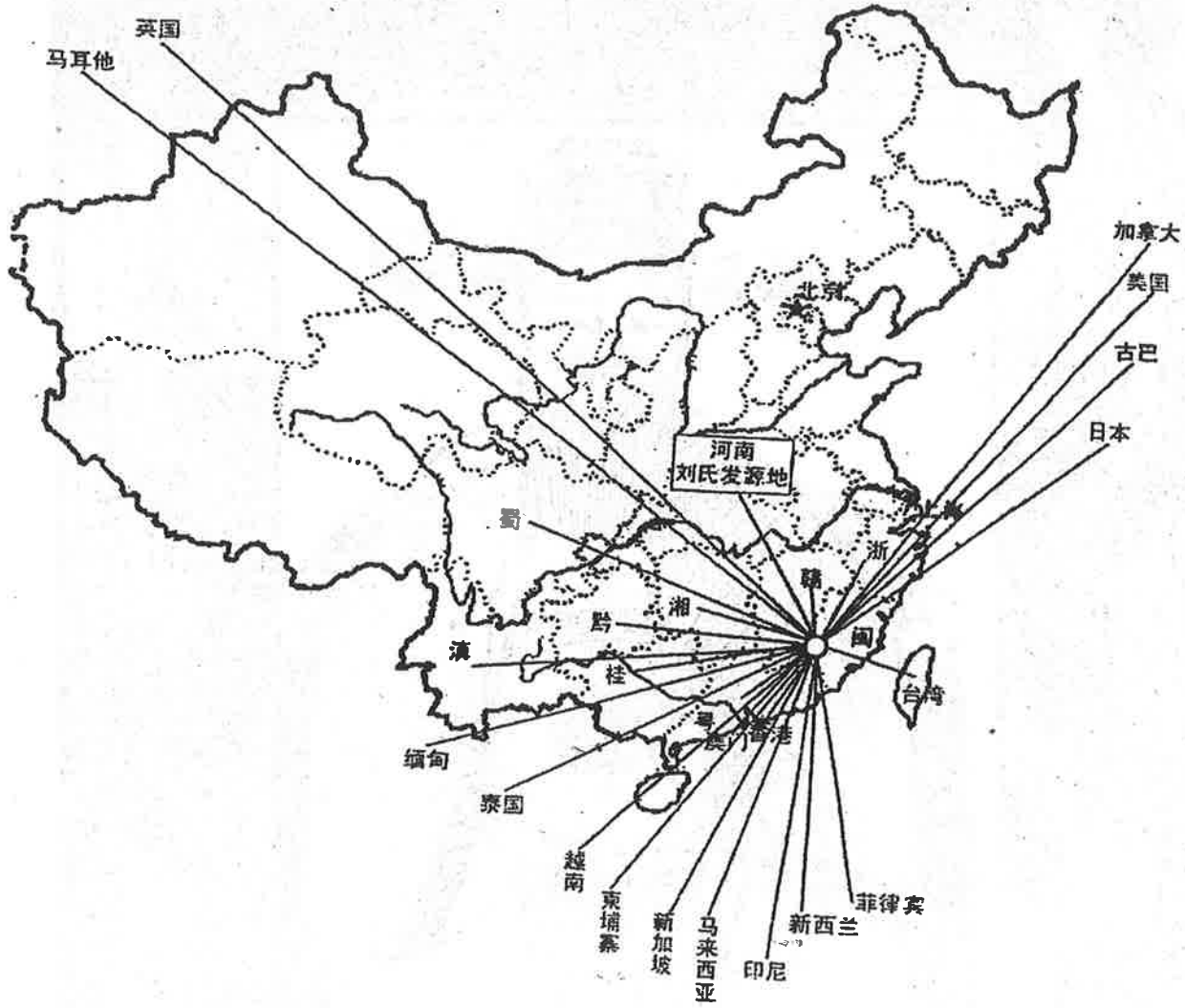

刘祥公——入闽始祖繁衍客属刘氏后裔：闽、粤、赣、桂、滇、川、黔、浙、湘、台湾十余省(市)及港澳地区。国外：新加坡、菲律宾、马来西亚、印尼、越南、泰国、缅甸、新西兰、日本、美国、加拿大、古巴、马耳他、英国、柬埔寨等国家与地区。

——根据福建汀州刘氏家庙《汉魂》第七期 2004年4月13日
大田县刘维仁、刘生梓、刘玉敬制图



九、入闽始祖祥公肖像





十、入闽开基世系

(唐僖宗)——宋朝南(金)

(公元 960-1279 年)

121 世 入闽

始祖 祥公 字祖云,号子光。官授梅州刺史。公生于唐朝德宗建中三年壬戌岁(公元 782 年)。在唐未僖宋乾符年间,因黄巢作乱,携子及孙避居福建汀州府宁化县石壁洞葛藤坳而居。公为入闽开居始祖。祥公原籍自永公家居洛阳后徙江南,兄弟三人惟祥公避居宁化。公妣合葬宁化石壁洞八仙下棋形。妣张氏。生四子:天锡、天瑞、天明、天诚。

122 世

天锡公 号隆伯字暹,讳向夫。公在唐懿宋时钦点翰林,登翰林学士,官至观察使,兵部尚书,罢归后直黄巢乱,奉父避居宁化石壁洞,享寿九十九岁,号称百岁翁。公妣合葬石壁洞华山黄竹沥凤形,坐东向西。妣李、丁氏。生三子:洵、沐、沼。

123 世

沐公 字允澄,号以仁,讳秉政。官授湖广总镇,博学多问,钦点状元及第,当值乱世随祖与父避居宁化石壁洞。公于唐穆宗长庆三年修族谱承先启后,今人得知祖宗来历皆沐公之功也!公妣合葬宁化县祖山角弓坑羊形,坐东向西。妣陈氏。生四子:龙图、凤图、河图、书图。

124 世

龙图公 字道礼,号犬安。公应后周翰林学士,积善修身,流芳后世。享寿六十五岁。公妣合葬宁化县良洞村莲叶盖龟形,坐东向西。有诗赞曰:平生志气,卓立英奇,超越本彩,表表威仪,勋垂史册,德彼孙支,千载之后,典型甚师。妣黄氏。生三子:任、奇、修。



- 125世 任公 字尧智,号生荣。官授河南巡抚。公妣合葬宁化县龙村牛望月形。妣罗、程氏。生二子:若还、若莲。
- 126世 若还公 字贵钟,号安定。官授浙江荣禄大夫。公年高有德,享寿九十九岁,号百岁翁。公妣合葬宁化县龙岗山下,坐北向南。妣罗氏。生三子:参赞、参文、参常。
- 127世 参常公 字从之。公进士,官授河南怀庆府尹。公曾创建客家刘氏第一座家庙——汀州刘氏家庙,以祭祀入闽始祖刘祥和远祖三国鲁王刘永。公妣合葬宁化县祖山三江口七星岗下牛形。妣谢氏。生四子:德洪、德量、德广、德权。
- 128世 德洪公 字伯喜,官授宋大司马,享寿九十八岁。公妣合葬宁化县丰头冲天凤形,坐东向西。妣张氏。生三子:昌桂、显荣、月清。
- 129世 月清公 字照龙。在(公元1000年)官授江南判置使,廉洁不污,韩野升平日:上而封赠,建立祠庙。增修族谱,以继沐公之遗徽。公妣合葬宁化石壁洞祖山金星落穴,坐东向西。妣张、华、吴氏。生二子:柏、梅。
- 130世 梅公 字建生。公勤俭自持,善理家务。公妣合葬宁化县百埔村九龙坑牛眠形,坐南向北。妣王、钟氏。生四子:富山,富寿、富图、富荣。
- 131世 富山公 字寿南,号承庆。祖承父志,家业昌盛冠一乡,号为刘百万,享寿七十二岁。公妣合葬宁化县湖坑,坐东向西。妣李、蒋、余氏。生三子:国泰、福高、春田。
- 132世 春田公 (宗臣)名,字世茂,号石波,讳锦。南宋高宗时,官授重庆府山台县正堂,后升虔州府判官,敕赐紫金光禄大夫兼司农讲学士。享寿八十二岁。公妣合葬宁化县西福村水获圻仙人面咽喉穴,五虎擒羊形,甲山庚向。妣郑、吴氏。生八子:贵盛、贵和、贵美、贵顺、贵安、贵乐、贵昌、贵隆。各房子孙昌盛,分居各省,难以悉记。
- 133世 贵盛公 字仁湖,官授浙江金华府尹。享寿七十七岁。公妣合葬



宁化县西福村兔子 望月形。妣赵氏。生四子：龙、虎、凤、凰。

134世

龙公

字景庆；号远浩。赐进士出身，官授庐陵县令，湖广承宣使，升河南宣抚使仕后还乡。公壮年抱济世之才，见用于世奈，当南宋之末天下扰乱间有洪都豫章有许真君诗曰：铁树镇仁州，千年永不休，任从天下乱，此处更无忧。公即徙豫章江西路途商贾为生，后裔蕃衍文风日盛。当时江西乡试谚云“无刘不开榜”。其说足羡慕。也有诗赞曰：“代秦赤帝，种蔓延编，皇都请看，今开榜何能刘氏无。公妣合葬宁化县金钗形，坐西向东。妣谢、陈、李氏。生九子：开字辈，开一、开二、开三、开四、开五、开六、开七、开八、开九。

135世

开七公

字必高，名开七，号刘三郎公生于南宋孝宗淳熙二年、（公元 1175 年）。原籍福建汀州府宁化县城，南宋宁宗嘉定期间，官授潮州都统制，率兵往兴宁岗背剿匪，卒于营，即安葬在兴宁岗背高车头妣龚黄二氏仅生二子：长广天（乏祠）次广传，公墓巽山乾向，于清朝康熙三十九年庚辰岁十一月二十三日子时重修坟墓一次。妣龚黄二氏生一子：广传。两广闽赣四省裔孙每年定期农历正月十九日夜祭词，二十日扫墓永为定祀。历史记载一十四房裔孙每年前往开七公坟地烧香祭拜热闹非凡，可见吾刘氏族象，昌盛有源有本矣！



开七公肖像



136世

广传公

讳毓正字清淑号广传系开七公之次子，生于南宋嘉定元年己丑(公元1208年)十一月十三日辰时。于宋理宗端平二年(公元1235年)登进士官授江西瑞金县令，以德化民，後于江西瑞金塘背立基。

妣：马氏、杨氏共生十四子。马氏生九子：巨源、巨源、巨洲、巨海、巨涟、巨江、巨淮、巨汉、巨浩。杨氏生五子：巨渊、巨浪、巨波、巨河、巨深：公妣三人合葬瑞金县金鷄墟三角塘龙形眼穴?壬山丙向。广传公坟因1958年搞水利建设移民至此被毁，改为赖姓民居，後由江西瑞金及海内外裔孙捐资，于1998年移坟建于瑞金市效洋溪村刘祠堂後龙山上。妣马氏享受67岁。由兴宁、长乐、龙川等裔孙将马氏金骸迁葬广东惠州龙川县潭汶约拳头村田珑裹蛤蟆落井形。

广传公传下十四房，自始发展人文蔚起，财丁两旺，富贵双全，披振家声。以嘱十四子律诗一首。

广传公律诗一首

骏马骑行各出疆，任从随地立纲常。
年深外境皆吾境，日久他乡即故乡。
早晚勿忘亲命语，晨昏须顾祖炉香。
苍天佑我卯金氏，二七男儿共炽昌。

二婆合编一首诗

墓祖容先煥始乡，二婆十四桂超常。
启观属赞知初境，一脉源流识故乡。
上奏朝班轰列宪，下垂蕃衍夺书香。
七公遗据今如在，满架书贤奕世昌。



广传公肖像

广传公名弁，号清淑，是开七公之子。生于宋嘉定元年(公元 1208 年)于宋理宗端平二年(公元 1235 年)登进士，官授江西瑞金县令，后因筑城、建学、平寇有功，升任赣州太府。生十四子，裔孙衍派全球。



- 137世 巨汉公字祥号天阁，讳禄。系广传公十二子，官授兵马司，中宪大夫。享受84岁。葬新建北门下村鰲形。妣钟、古二氏。生四子：念一郎、念二郎、念三郎、念四郎。
- 138世 念二郎字凤淑，号凤林。巨汉公次子，享寿七十二岁，葬蜈蚣形。妣：张、朱氏。生二子：绍祖号月华、绍宗号月梅。
- 139世 (入杭一世) 十一郎公字绍宗，号月梅。上杭中都田背开基始祖。此为一世祖。妣郭氏七娘。生五子：念二郎、念四郎、念五郎、三五郎、三六郎。公妣合葬上杭县上都大屋场汀滩柯树坪虎形，灰坟，石碑刻一世祖，己山兼巽分金：後因长乐裔孙移郭妣金骸葬粤地今祖坟，碑仍刻郭氏七娘字样。公坟于清朝嘉庆己未四月重修外晕内金未动。父老曰：此坟甚灵，凡嗣裔欲求裔者，能与祭焚头香敬求必应，每验多人。裔孙每年清明合祭。
- 140世 (入杭二世) 三六郎享寿60岁。生二子，长四六郎迁广东大埔县沿蒲坪；次四七郎公。
- 141世 (入杭三世) 四七郎公，享寿66岁。妣傅氏三娘，享寿66岁。生四子：长文聪迁上杭东门埔村；次义贤住中都田背下村；三宗永迁永定石镇坪；四宗海迁江西。公妣合墓于都田背村黄沙坑蛇头嘴，坐寅甲分金。
- 142世 永定一世开基世祖：万亿郎公讳千一郎名宗永。妣薛氏七娘生三子：行甫、德兴、德甫。由上杭中都田背村迁永定溪南里古镇坪。又转迁城南城外风麓坊定居，公享寿75岁，葬于古镇坪定居赖家祠左边泥蛇形，于公元1980年城关中学建校改葬于灿水排文阁公左侧。坐西向东。妣薛氏七娘，是上杭县河坑村人，享寿69岁。
- 143世 行甫公讳念九郎，妣黄氏五娘生子名念六郎公，享寿七十六岁，妣享寿七十五岁，公妣合墓永定篁竹巷下村石龙上，龟形坐丁向癸兼丙午分金。
- 144世 念六郎公，妣赖氏七娘生二子长仁珊、次仁珍。公享寿六十三岁，墓在篁竹巷下村和树下，虎形，坐辛向乙。
享寿六十二岁，墓在篁竹巷下村桥仔头对面，又名横番岗，虎形，坐



乙山向辛。

145世 仁珍公讳百六郎，系念六郎公次子，妣林氏二娘生三子，百三郎百公、四郎公、（分迁广东饶平）百五郎公。（未详）

公享寿六十六岁，墓在永定溪南裹大番隘仔寮，金猫洗脸形，坐丙向壬。

妣享寿六十八岁，墓在坪水坑，鹧鸪石下，虎形。至清朝康熙二十四年乙亥，岁九月十一日寅时，迁与公合墓。

伯仁珊公，墓在筲竹巷大番里拐仔塘田中石壁上，田鷄出岩形，坐南向北

146世 百三郎公，妣廖氏四娘生二子，长千七郎，次子八郎。

公享寿三十八岁，墓在永定筲竹巷上村苦竹坑，雄牛阔地。

至清朝康熙六十年辛亥，岁四月间迁骨骸到南靖版寮暂寄，迨。至雍正五年丁未年四月初三日辰时迁墓于版寮湖洋坑，天子地，蛇形，坐巳向亥，兼巽丁巳丁亥分金。

妣骨骸失所，今用××牌与公合墓。

147世 千七郎公，讳宗华，妣郑氏三娘，千八郎公，××妣廖氏六娘，兄弟俩于明朝宣德年间，从永定筲竹巷迁居地靖版寮分别定居（即千七郎公居白沙岭，千八郎公居凹门坎下）后兄弟各生一子，（千七郎生维厚、讳号万七郎，后为版寮开居始祖。千八郎生维贤讳万二郎传下三世后迁南靖南坑村雅）。



十一、广传公传下十四子分居情况

- 1巨源公 广传公长子，官授南康府知事。妣冯、林、苏氏。生八子：大万、福二、俊三、宗远、明远、仲六郎、暂九郎、三十三郎。后裔居宁化、北相岗、梅县等处。
- 2巨源公 广传公次子，官授湖南宝庆府知事。妣张、李、谢氏。生八子：元浩、法缘、三十七郎、千四郎、万五郎、满江、法宣、念九郎。五华、梅县、蕉岭、惠来、大埔、广西梧州、湖南等处。
- 3巨洲公 广传公三子，官授成都内江县知事。妣马氏。生二子：致中、致和。居兴宁、江西、湖广、浙江、顺天、龙门、永安等处。
- 4巨渊公 广传公四子，官授浙江宁波制置付使。妣：李、陈、杨氏。生八子：泸、潭、清海、澄、全、沧、深。后裔居潮州、梅县、漳州、厦门、诏安、云霄、徐州碣山、山东青州、大埔大麻、福建永定等处。
- 5巨海公 广传公五子，官授云南转运使。妣胡、高、廖、马氏。生八子：贵和、贵宁、贵祖、贵科、贵魁、贵林、贵成、贵祥。原成居住江西兴国，後分广东、广西、四川、云南等处。
- 6巨浪公 广传公六子，进士，官授云南云阳县令。妣：李、曾氏。生七子：高千、成宗、铁三郎、六十六郎、仕七郎、仕八郎、仕九郎号千八郎。原居汀州上杭，後裔分广东惠州、五华、揭阳、大埔、高陂古堡梅县丙村、潮阳、广西等处。
- 7巨波公 广传公七子，官授浙江衢州判官。妣：万、陈、周氏。生四子：登科、登榜、登国、登堂。原居江西瑞金坊背，後裔分广东梅县、大埔、高陂、蕉岭、心村、平远、福建等处。
- 8巨涟公 广传公八子，官授安庆府知事。妣：张、白、李氏。生八子：君琳，君玄、君智、议十郎、十三郎、七十三郎、八十四郎、九十九郎。原居兴宁，後裔分平远、梅县、博罗、丰顺、惠来、揭阳、潮阳等处。
- 9巨江公 广传公九子，官授广西太平府知事。妣：许、巫氏。生七子：城清、



城河、城海、城沅、城汉、城涌、城池。原居江西大余县，後分广东龙川、山东、南安、湖南等处。

- 10巨淮公 广传公十子，官授湖广保庆府知事。妣：吴氏。生五子：万渊、万习、万忠、万宗、万江。原居江西南昌，後裔分韶州、翁源、长沙、江西会昌、广东龙泉、湖南浏阳等处。
- 11巨河公 广传公十一子，翰林学士，官授山西提学士。妣：梁、邓、颜、罗氏。共生六子：时太、时济、时通、时贵、时吉、时祥。原居江西吉安庐陵，後裔分居平远、蕉岭、兴宁、梅县、瑞金等处。
- 12巨汉公 字祥号天阁，讳禄。系广传公十二子，公生于南宋理宗淳佑五年(公元1245年)，官授兵马司，中宪大夫。享受84岁。葬新建北门下村鰲形。妣钟、古二氏。生四子：念一郎、念二郎、念三郎、念四郎。祖原居宁化後裔分居福建上杭、漳州、古田、福州、厦门、龙岩、江西、广东兴宁、大埔等处。
- 13巨浩公 广传公十三子，官授贵州提刑。妣：胡、邵氏。共生五子：清、昌、利、衍、潜。原居贵州，後裔分江西吉安、云南、广西、桂林、福建永定等处。
- 14巨深公 广传公十四子，官授都指挥使。妣钟氏。生二子：集葛、集文。原居福建崇安县，後裔分居福建武平、四川重庆、广东丰顺、浙江、湖南、江西等处。



十二、永定篁竹巷刘氏宗祠——昌远堂

永定岐岭竹联村，（篁竹巷）原是个交通闭塞，（现水泥路直达该地）四面环山，偏僻的小村落。村里不仅是“戴范朱”三姓人口一千余人的聚居地，也是吾刘氏祖先的原籍地。那儿还有祖先遗留给我们唯一的祖业——刘氏宗祠昌远堂。

刘氏宗祠昌远堂座落于竹联村西北侧群山脚下，径山脚往上成片的竹林凝聚飘香，空气清新。抬头仰望高耸陡峭的山峰，垂直而下，不远处突兀而起的山脊开始向前倾斜延伸，直奔山脚。山腰上两山突然展起如同宽大的臂膀沿着中间的山脊分左右缓缓迂回包抄，与山脚融为一体。离山脚不远处那座祠堂屋便是我们的刘家祠了。

刘氏宗祠周围占地面积为 2300 平米，从结构上说，宗祠也只有分前院的堂屋两大部分。正堂入门处设个门楼，门楼左右用砖头砌成的围墙，把前院和堂屋连为一体，堂屋（中堂）是谒祖祭宗用的，正中墙上设个神龛放着祖先英灵牌位。永定二世祖行甫公、三世祖念六郎公、四世祖仁珍公、五世祖百三郎公。宗祠没有飞檐斗拱，画栋雕梁，更没有用能工巧匠，精心刻置的飞禽走兽，奇花异草等图案。因此就谈不上什么雄伟壮观了。但说起刘家祠也真是神奇了，每年我们刘氏族人，也只祭祖扫墓去一次，可是祠堂内却没有蜘蛛、蚊子。2007 年 9 月福建电视台综合频道“发现档案”报导，永定竹联村是个无蚊村。据专家论证：是一种能驱蚊、蝇的“艾草”所致，其实，竹联村艾草生长遍布村周围，为什么竟吾刘氏宗祠附近角落无蚊蝇呢？说来这还是个不解之谜也。

据旧谱记载，竹联村刘氏宗祠是吾上祖行甫德甫兄弟俩所建，是时明王朝早期二甫兄弟由永定县城溪南里接迁永定竹联村后，本想立足于此地安居乐业、繁衍子孙，勤于职守务理庄园，建宗祠一座世守忠孝以尽天职。时过近百年，千七郎公和千八郎两兄弟认为此地盘狭小，没有发展前程。由此，留下祖业宗祠一座授托朱家亲戚管理，一切安排妥善就绪于明宣德年间兄弟俩狩猎周游各地，最后千七郎公落足于南靖县下版寮白沙岭竹园坑槽礁背安居。生一子讳维厚万七郎公为版寮一世开基始祖）千八郎公落足于下版寮凹门坎下安居，下传三世后，永贵公转



迁南靖县南坑镇村雅安居,荣钦公为村雅一世祖。千八郎公子孙在下版寮有建一座宗祠文雅堂。



永定岐岭篁竹巷劉氏宗祠——昌远堂

宗祠楹联如下:

内联:昌明绘出春光好、远望迎来祖业兴。

中联:昌本耕读传家炽且兴、远扬厚道外世安而吉。

外联:昌隆兴盛千秋业、远瞩高瞻万世贤。

门联:昌脉源流先世泽、远堂酝酿太和春。

注:

本宗祠于1982年由版寮万福、铭芳、林贯南坑村雅、清金、炳才五位先生组织修建“昌远堂”。2004年头家庆福“总理”木登组织刘氏宗親捐资重修并立碑功德碑。



永定開基一世祖萬億公,妣薛氏七娘(俗稱薛婆太)墓

地点:岐岭大公路下100米处



十三、三祖遗训

西汉高祖训：

夫运筹帷幄之中，决胜千之外，吾不如子房；
镇国家，抚百姓，给饷馈而不绝粮道，吾不如萧何；
连百万之众，战必胜，攻必克吾不如韩信；三者皆人杰。
吾能用之，以吾所以取天下者也！

这是汉高刘邦公当年和大臣在一起讨论，分析自己能战胜项羽，夺取天下江山的原因时，所说的一番话，见载于《史记》和《汉书》此句话也已成为中国人的名言之一。

东汉光武帝训：

舍近谋远者，劳而无功，舍远谋近者，逸而有终。
故曰：广文地者荒，务文德者强；有其有者安；贪人有者残。

这句话在中国的社会中的知名度不比上下两条，它所表达的是一种务实的生活哲学，反对好高骛远，提倡知足常乐的人生观。

三国昭烈帝训：

勉之，勉之，勿以恶小而为之，勿以善小而不为。为善惟德，可以服人。

这句话“勿以恶小而为之，勿以善小而不为”，已成千古名言，它已不只是刘姓家族，而是整个中华民族传统的价值观是非善。恶取舍，和个人行为的标准。



第二部份 版寮世系篇

版寮刘氏宗祠——追继堂

下版寮刘氏宗祠追继堂，位于村尾。“手举群山座东北，身倚双龙面西南。虎踞龙盘天子地，仰望三洋出贤才。”宗祠系古建筑，环境优美，空气清新。于1998年列入县级文物保护单位。周围总占地面积（包括山地）为6000平方米，东与后山脉田地为界，西至公路，南到田兴楼小溪，北止碑下溪流。

据祖辈相传，某日一老者云游路过，口中自语：“有庙无祠，有祠无庙。立祠一朝天子，留庙万代香烟。”祖得悉即追宗师于途中相会。师实言相告：“如能迁庙为祠，是日定来相助……”

其实本宗祠，是吾开基始祖万七郎公第七代孙，约于康熙四十六年（公元1707年）动工初建的。（一世祖原建宗祠永锡堂，地点禾坪头）。由于：事出有因，十数年后，明东公再次邀宗师，率众兄弟、子侄重建。故于雍正三年，（公元1725年）才正式授匾落成。

传说造祠时师有心探祖口福，据祖心愿，多即为上，两全兼顾。故就地降三寸，祠向远处西南笔架峰，祠前近中挖口半月池：左边青龙八卦加引双贵水；右边白虎平铺白水塘。宗师造旨：“漕水润百丁，文房现四宝。”

宗祠建筑讲究，寸尺度量严密准确，大开中门，立座艮丑向坤未分金。“列祖英灵坐正中，观山垂影水中摇。天干地支轮转换，星辰入池映华堂。”

宗祠分主体和附设，三座一体古土木砖石结构。附设指左右回廊，各三间一列。主体为外院和厅堂。外院左右各设一厢房，中间为院落。厅堂面宽三大间，堂墙外连左右各设二平房。顶九椽前地面为步廊，是通往左右侧门之涌道。宗祠光暗



石板铺设共三十二块，即进出门地踏、门槛为四块，左右厢房前沿各三块，从院落进厅堂三个台阶，及步廊前沿为十五块，柱盘石六块，暗处藏一块。厅堂顶上抬梁驼峰架式，斗拱梁间飞禽走兽，奇花异草，木雕修饰，工艺精巧。正堂地面八仙桌和供儿串列摆设。左右墙上是“漕水蛟腾本龙江而变化，寮山凤起由笙竹以飞来”的楹联。龕门“诒厥孙谋”四字和龕顶上“追继堂”三个金色大字堂号牌匾，在长明灯下闪闪发光。

追继堂牌匾上挂，是标志新宗祠之落成。是日庆典隆重，进而有序。宗联（见附一）高贴。道士出煞、上挂金匾，七十三位先祖灵牌进座。和尚、道家安龙、祭土。随后杀猪宰羊，祭宗谒祖，众长辈聚于列祖案前焚香祈告，依繇续定三十代辈字：万孟念仲季世文宗汉源益秉奕鼎光兴进让、朝联兰发荣隆传长玉成裕常（祥）。各项就序，最后议定，每年正月十五元宵节日，为祖宗传统盛庆。

每年元宵节来临，宗祠梁、椽、门顶上十八盏大红灯笼一齐燃起。公祭时，响铙、鞭炮轰鸣，锣鼓喧天。宗亲们家家户户，杀鸡、烫圆、备三牲、果品到祠堂案前供奉祖先。入夜，大戏上演，响铙鞭炮再次燃放，照亮夜空。人们观花灯、看大戏、猜灯谜……一对对新婚夫妇依序到案前烧香、敬祖、采灯花。愿先祖保佑，早生贵子。好一个“灯月交辉元宵夜，祖孙共乐太平春”之热烈节日气氛。此传统习俗，延续至今。

古往今来，岁月悠悠。时过数百年，托先祖保佑，辈出人才，子孙昌衍。“石笔缠龙双双对，艺代明君代代传。千把贤孙循孝职，图外骄子上数万”。宗祠门前八支石龙旗杆（见附二）是科甲中举、金榜题名立座的。它是历史见证，是民族文化象征，是刘氏家族之荣誉。

本宗出自中世祖祥公一脉，广传公之裔。至开基始祖万七郎公，上承二十七世，下继二十二代。本地定基者虽为数不多，但播迁境外、海外者比桑梓逾越数十倍之多。六世祖：世用、世琛、世珽分迁安溪、晋江、福州；七世祖：文俊、文标、文韬、文泮、文昌等分迁广东各地；八世祖：宗辉、宗永、宗兆、宗满等分迁武平、广东（兴宁、饶平）。九至十四世祖多数迁台、往台者计一百多人。民国时期播迁港澳、外迁东南亚各国者尤多，缅甸、泰国、印尼、新加坡、日本，及至扩播欧美各国。至近代，扩迁本省、市、县者，更是星罗棋布。厦门（永升、后坡、徐厝、海沧）、漳州（市区、程溪、横山、市仔、田坑），单本县城集居者上百户，散居者几乎遍布县各乡镇。正是，



广传衍派源流出中山,巨族骏马骑行布天下。

附一:追继堂楹联:

门联:追远勿忘先祖德,继承惟望后人贤。

堂联:潜水蛟腾本龙江而变化,寮山凤起由笙竹以飞来。

堂柱联:灯月交辉元宵夜,祖孙共乐太平春。

左厢房联:彭井古传神仙宅,城楼为舍奠郝畿。

右厢房联:彭郡开疆传祚福,城垣争容桃李春。

附二:追继堂门前石龙旗杆:

左边:1、乾隆庚子科明进士刘攀麟立

2、皇清嘉庆二十年恩授岁进士刘奕祚立

3、同治二年癸亥岁恩授岁进士刘宗海立

4、嘉庆二十年乙亥岁恩授进士刘奕彦立

右边:1、乾隆庚辰年岁进士刘秉杰立

2、皇清嘉庆二十年恩授岁进士刘奕祚立

3、嘉庆二十年乙亥岁恩授进士刘奕彦立

4、同治二年癸亥岁恩授岁进士刘宗海立

注:1982年泰国侨胞刘国水、忠英、通财先生牵头捐资,坤芳、翰藻、金煌、家瑞、瑞海、杨权、杨经、祥庆、杨石、玉桂、金钟、梨花、钰才、汝林、同景、杨川、亚鲁、亚浪、家星、沈宝珍、黄富春、叶来香等先生、女士共捐资人民币壹万余元修建追继堂。



二、版寮刘氏开基世系(1~9世)

一世开基祖 万七郎公讳维厚，妣饶氏一娘生三子：长孟七郎公、次孟八郎公三子孟九郎公。

公墓在双巴楼後菜岭，坐乾向巽兼壬戌分金。至光绪十二年岁次丁亥十月二十日重修，用砌石。妣墓在老园寨左角，坐乾向巽兼戌辰分金。

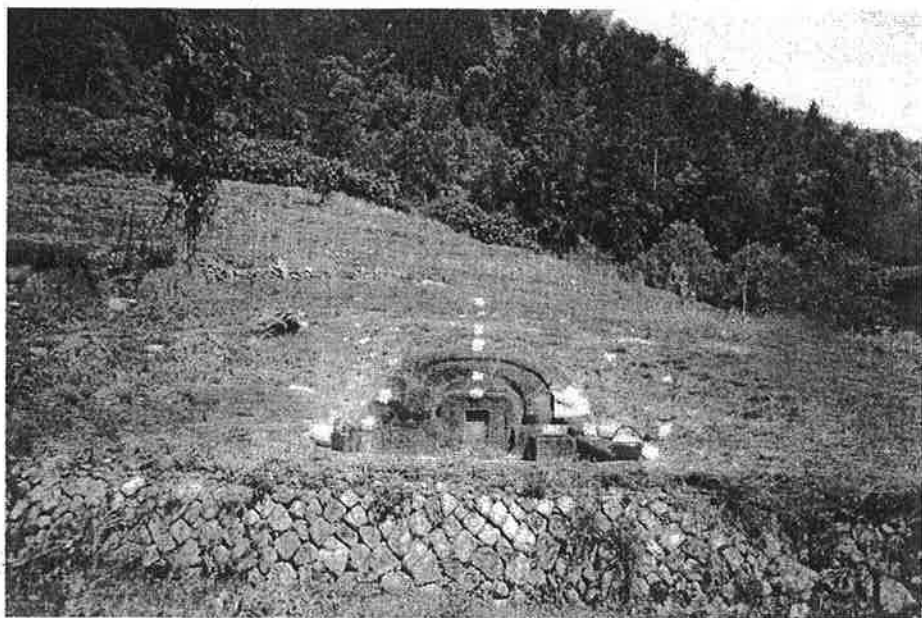

下版寮開基一世祖萬七郎公墓

地点：重庆楼后，菜岭

二世祖 孟九郎公，乃万七郎公之三子也，妣赖氏一娘生一子，名念二郎。

公墓在水尾庵角山塘科，坐戌向辰庚戌庚辰分金。

妣墓在老楼角右边枫树墩上穴，坐丑向未。至清朝康熙十四年巳岁十月更骨骸洗清洁至十一月二十八日丑时进墓用竖碑砌石。

大伯祖 孟七郎公，妣X氏（未祥）。

二伯祖 孟八郎公，妣汪氏（未祥）。

三世祖 念二郎公，乃是孟七郎公之子也，妣汪氏七娘生一子仲九郎



公墓在老楼角枫树墩下穴，坐丑向未。至清朝乾隆十四年巳岁十一月二十八日竖碑砌石。

妣墓在李和村门前角上穴。

四世祖

仲九郎公，乃念二郎公之子也。

妣汪氏日娘生四子：长永福、次永禄、三永达、四永珊（少卒）。

公墓在李和村吊锦凹禾坪墩，月形。

妣墓在李和村吊门前角下穴，孩儿落兰形。

五世祖

长季六郎公讳永福。妣张氏二娘。

生四子：长世用、次世琛、三世瑚

四世琏都迁移福州、泉州、南安一带。

次季七郎公（二房）讳永禄谥仁德，乃是仲九郎公之次子也。

妣吴氏四娘生一子，名世珏号宝溪。

公墓在天子地茶园，上马石老虎形，康熙寅年大吉月吉日重修。

妣墓在犁劈凹大路下路面，飞凤形。皇清康熙庚寅年大吉月吉日重修。

三季八郎公讳永达，乃是仲九郎公三子也。妣：陈氏六娘

生三子：长世珂（迁广东、广西）、次世王眷、三世盛。

公墓在李和村石劈背。

妣墓在李和村石劈背右片山上。

六世祖

世珏公讳仁寿，号宝溪，奏名百二郎公，乃是季七郎公之子也。妣

张氏二娘生八子二女：长文典（无传）、次文贡、三文魁、

四文彩（迁武平县）、五文泮、六文斐、七、文昌（迁广东普宁县）、八文宣。

公墓在罗古坑竹园仔面，交椅形。

妣生于万历二十九年辛丑八月二十四日酉时，享寿七十八岁，

卒于康熙十七年戊午八月初六日己时，死後墓在石壁坑下杨梅凹田中央钟番形，坐申向寅兼丙申分金。

世王眷公 号锦溪公，生一子：文恩。公墓下屋场田后，妣墓石壁背。

世盛公 号绣溪公，生一子：文杰。公墓和树下楼下，妣林氏，墓吊锦凹。

七世祖：

文贡公 讳明东号仁德谥贡一郎，乃是宝溪公之次子也。



妣肖氏五娘生七子：长宗成(老园寨车对楼)、次宗连(迁江西)、三宗玄公(田心楼)、四宗约公(德崇公)、五宗应公(迁广东)、六宗宁公(迁外地)、七宗器公(半仔楼)。公墓在十八弯岭顶，坐西向东，一皮姜形，胆子穴。妣墓在山坟塘，坐亥向巽，虎形。

文魁公 乃是宝溪公三子也，妣：吴氏。
生三男：宗孺、宗策、宗汉，在清朝乾隆年间迁居广东兴宁、大埔一带。

文彩公 号西川谥素直奏名彩四郎，乃是宝溪公之四子也。
妣汪氏四娘生五子：

长宗辉、次宗宪、三宗奕、四宗纪、五宗永(全迁武平)。

公生于隆庆二年戊辰二月十七日卯时，享寿六十八岁，卒于崇祯八年乙亥九月十四日申时，墓在李和村门前角上穴，坐甲向兼卯庚寅分金。

妣汪氏四娘生于隆庆五年辛未十一月二十日午时，享寿五十八岁，卒于崇祯元年戊辰六月初六日辰时，墓在李和村门前角下穴，坐甲向庚兼卯庚寅分金。

文斐公 号宾台谥敦厚奏名斐六郎，乃是宝溪公之五子也。

妣郑氏细娘生四子：长宗英、次宗孔(迁外地)、三宗岑、四宗振(迁外地)。

公生于万历三年乙亥三月二十九日未时，享寿五十一岁，卒于天启五年乙丑八月二十九日午时，墓在犁劈凹，坐丙向壬。

妣生于万历四年丙子九月二十日戌时，享寿六十三岁，卒于崇祯十一年戊寅九月二十四日辰时，墓在汶水坑田螺塘，龟形。

文洋公 号宾贤谥敦直奏名洋五郎，乃是宝溪公之六子也。

妣张氏五娘生三子：长宗富、次宗佑(无传)三宗璉迁连城一带定居。

公生于万历元年癸酉三月二十一日辰时，享寿六十四岁，卒于崇祯九年丙子十一月二十七日申时，墓在犁劈凹小路面，坐丙向壬兼午辛巳分金。

妣张氏五娘生于隆庆六年壬申二月初二日辰时，享寿六十三岁，卒于崇祯七年甲戌五月十一日巳时，墓在李和村山仔背大路背，坐乾向巽庚成分金。

文昌公 号宾揆，乃是宝溪公第七子也。

妣翁氏满娘生四子：



长宗禧无传、次宗礼 (迁外地)、三宗兆无传、四宗满 (迁广东普宁县)
公墓在新祖厝后路面。

妣墓在十八弯顶路下。

文宣公 号宾周谥仁德奏名宣八郎，乃是宝溪公之八子也。

妣郭氏满娘生四子：

长宗禹无传、次宗保无传、三宗瑞公 (台湾)、四宗魁公 (星映)。
公生于万历九年辛巳六月二十四日戌时，享寿八十三岁，卒于
清朝康熙二年癸卯四月十三日申时，至戊寅年二月二十五日申
时，墓在金丰里尖山头，坐卯向西兼乙辛卯分金。

妣郭氏满娘生于万历十一年癸未六月初七日辰时，享寿六十六
岁，卒于顺治五年戊子六月十六日巳时，原墓在山仔背，至雍
正戊戌年化金与公合墓尖山头，坐卯向西。

文恩公 生一子：德初公，墓吊锦头，妣黄、张两氏，墓季八郎公坟后。

文杰公 生一子：宗孟公，公妣合葬大路下

八世祖：宗瑞公 (台湾) 生七子：汉海、汉河、汉江、汉滩 (漳浦)、汉湖、
汉沅 (台湾) 汉溪、公墓在牛窟坪、妣何氏孀娘墓在李和村。

宗魁公 (星映) 生三子：第三子孟圭、公墓在李和村大石古。

九世祖：孟圭公 公墓在汶水坑桥仔头。

八世祖：

明东公派下：

长宗成公 妣黄氏三娘生六子一女。

次宗连公 妣肖氏二娘生三子 (迁江西)。

三宗玄公 妣张氏生四子二女。

四宗约公 妣张氏五娘生四子一女。

五宗应公 妣杨氏六娘生三子 (迁广东饶平)。

六宗宁公 妣张氏六娘生四子。

七宗器公 妣林氏生五子。

宾台公派下

长宗英公 (德进) 妣芦、张氏。生五子：汉孟和汉满 (迁广东) 汉安
(外迁)、汉瑞 (宾台公孙)、汉赐 (外迁)

次宗孔公 妣邱氏五娘。生三子：汉洋 (无传)、汉华、汉钦

三宗岑公 (德绍公)，妣黄氏。生四子：汉胜、汉政、汉相、汉宸 (迁台)



李和村

宗舜（德初公） 墓在季八郎公脚田後，妣肖氏，墓禾坪头田中央迁居台湾。

生五子：汉漳公、汉光公等（其中三个迁外地）。

宗孟公： 妣林氏：生一子：汉良公。

九世祖

宗成公，妣黄氏，生六男：竞贤、竞照、竞达、竞盛、竞汇、则满。

文貞 八世祖宗玄公派下

(一) 汉渠公 妣 氏 (二) 汉棠公 妣 氏

(三) 汉濂公 妣 氏 (在台湾) 公墓在塘背楼角

(四) 汉滨公生二子：长子源吉、次子源拱。公墓在小连城 妣 氏墓在园山。

宗約 德崇公派下

(一) 汉清公 妣黄氏，生一子：名善（迁台）。

清書 (二) 汉书公 妣张氏，生四子：波、武、秀、昆（迁台）。

(三) 汉典公 妣李氏，生五子（迁台）。

漢儀 (四) 汉仪公 妣邱氏，生五子：福、抱、玩、把、尚生。

德进公派下，生五子，汉瑞公排行第四，其余兄弟外迁。

汉瑞公，墓山仔凹寮。妣：谢氏，墓山眉塘。

德绍公派下

(一) 汉胜公 墓大双坑村头，妣林氏墓：山仔背大路下。

生四子：源熹、源康、源盈、源东。

(二) 汉政公 墓木仔畚嶼，妣肖氏奖娘墓：大禾茅伯公角。

生三子：源美、源满、源沂（墓李和村田山斗）。

(三) 汉相公 墓岭头石劈背，妣陈氏熏娘墓：李和村桥背坑。

生三子：源喆、源纯、源岳。

(四) 汉宸公 墓在黄泥路鸩鸡坪，妣肖氏墓在台湾

生三子：源彰、若季（迁四川）、若辉、

李和村

✓(一) 汉漳公 妣陈氏，生二子：震大郎公、源器公（迁台）。

(二) 汉良公 妣张氏，生一子：文辈公

白楼

汉光公 妣卢氏，生二子：源浦公、源招公（迁台）。



文貞
明東
宗成

三、季七郎公脉系

(一) 明东公裔孙 (10-22代)

漢 映 竟 竟 竟
匯 生 盛 達 賢

1、宗成公裔孙 (明东公长子)

八世祖 讳宗成公，号助明，谥素德，奏名成一郎。妣黄氏三娘生六子一女，竟贤、竟昭、竟达、竟盛、映生、侧满。公墓在湖洋坑角落仔。妣墓在湖洋坑大路下。

九世祖 读汉汇公，号士桂，字源汇，谥侃素，奏名汇四刘郎。配妣张氏生五子一女，长源洪、次源滨、三源享、四源沧、五源备。公生于万历四十七年己未岁二月十三日午时，寿享八十一岁，卒于康熙三十八年己卯岁十一月戊时，公墓在李和村西上斗虎形。妣生于崇祯元年戊辰岁六月初二日戊时，寿享七十三岁，卒于康熙三十九年庚辰岁正月初七申时，墓在湖洋坑。

漢 匯
十世祖

讳源沧公，号荣楚，谥敦厚，妣娶乏在裕昌寨。源滨公第三男过房，名益固，公生于康熙七年戊申岁七月十四日申时，寿享三十一岁卒于康熙三十七年戊寅岁二月二十七日戊时，公墓在狮子口上窠头坐乾向巽兼庚戌辰分金。

十一世祖 讳益固，乳名信存，号学中，谥靖元。妣张氏招娘，谥质良生七子，长秉光、二秉通、三秉朝、四秉大、五秉渊、六阿溪乏传、七秉漾。公生于康熙二十四年乙丑岁五月初六日辰时，寿享八十二岁，卒于乾隆二十九年丙戌岁五月二十一日，公墓在石岗山眉。妣生于康熙三十一年壬申岁五月初一日酉时，寿享七十八岁，卒于乾隆三十二年己丑岁，墓在李和村下村溪坐乾向巽。

十二世祖 讳秉漾，乳可汉，字耀东，谥文穆公大学生。妣张氏会娘：谥俭肃生子名奕仁。公生于雍正辛亥岁五月二十一日恩授大学生寿享五十六岁卒于乾隆丙申岁三月十一日，公墓在湖洋坑长江岭头坐壬向丙兼亥；妣生于雍正辛亥岁六月初八日未时，寿享九十年卒于嘉庆二十五年庚辰岁九月十九日丑时壬午运棺至漳州龙溪县南门外内寮觉血水洋二十一都田一坵戴田亩一钱至四分就在田中安墓坐辰向戌兼乙辛分金。



十三世祖 讳奕仁公，乳名德使，字兆临，谥康和，奏名仁大郎。妣江氏生二子，长贞吉，次振章。公生于乾隆己巳岁九月二十一日辰时恩授大学生寿享七十二岁，卒于嘉庆二十五庚辰岁九月十一日子时、至道光壬午岁运棺至漳州龙溪县南门外二十一都田一大坵亦葬在田中坐卯向西兼乙辛分金至光绪辛卯年正月初三日移转长江岭头坐乾向巽。妣生于乾隆己巳年九月二十八日申时寿年六十四岁卒于嘉庆壬申年十月十一日卯时至道光己亥年正月二十三日未时骨骸葬于南溪头塘肠穿花坐乾向巽至民国十三年甲子岁二月移转纸寮来运至癸酉年十一月初四日移去湖洋坑长江岭头公妣合葬坐壬向丙兼子午辛亥辛巳分金妣葬在左片。

十四世祖 讳鼎谦公，乳贞吉，号宜谦，字福安，谥献瑞。妣李氏源洪公，妣李氏生三子，长石泉、二石麟、三石煌。公墓在上板坂寮公王背。妣墓在和树下背。

十五世祖 讳光祥公，妣××，公墓在李和村。

十六世祖 讳兴通公。妣黄氏，生四子，长开南、次开先、三开运、四开云。公妣合墓在湖洋坑

十七世祖 讳进南公，字开南。妣生子名朝禄，公墓在李和村探涧边

十八世祖 讳梨公，字朝禄。妣叶氏，生二男，长传发、次子接发。公生于公元 1898 年，卒于 1940 年。妣生于 1903 年 7 月 10 日，卒于 1998 年 7 月寿 97 岁。公墓在桥头伯公圳面。妣墓在黄泥岗田中边。

十九代 传发 系朝禄公长子，生于 1928 年，县政府(水利局)退休干部、老游击队员。

妻：黄亚园，于 2006 年火葬，寿 75 岁。

生二男：文敏、文清。

八女：秀球嫁龙海、雪梅嫁河坑、秀梅嫁高头

满梅嫁本村、春梅嫁天宝、金梅嫁角美

来和嫁角美，刘英嫁储坑》

接发 系朝禄公次子，生于 1932 年 11 月 26 日，曾任县委组织部副部长，南坑公社党委书记，县检察院检察长，现退休干部；

妻：李美玉，奎坑人，生于 1937 年 10 月，迁居山城；

生三男：德胜、必胜、向阳

二女：爱珠嫁山城、爱侑嫁厦门

二十代 文敏 系传发长子，生于 1964 年 9 月 16 日。

妻：秀菊，本村人，生于 1964 年 11 月 16 日。



生三女：晓艳、晓峰、晓容

文清 系传发次子，生于1966年。

妻：谢英花，龙海人，生于1968年。

生一男：龙升

德胜 系接发长子，生于1957年9月19日，现南坑合成氨工作；

妻：詹秋珍，船场人，生于1964年8月28日，迁居山城

生一男：智鸿

必胜 系接发次子，生于1966年2月13日，漳州师院本科毕业。

现南靖三中任教。

妻：张艳娥，曲江河坑人，生于1969年9月24日。

生一男：锦鸿

向阳 系接发三子，生于1968年10月20日，中专毕业，现县防疫站

门诊科长，迁居山城

妻：张宝珠，南坑南高人，生于1969年10月21日，实小任教。

生一女：柔冰

二十一代 晓艳 系文敏长女，生于1985年2月5日，福州大学毕业。

晓峰 系文敏次女，生于1988年3月28日，高中毕业。

晓容 系文敏三女，生于1989年11月18日，

龙升 系文清之子，生于1989年。

智鸿 系德胜之子，生于1985年10月27日，福建教育学院毕业。

锦鸿 系必胜之子，生于1994年。

柔冰 系向阳之女。生于1995年8月。

十五世祖 光友公，妣李氏

十六世祖 荣德公，墓湖洋坑。妣：江氏，墓桥头伯公。

十七世祖 思恭公，墓张屋。妣：苏氏兰玉，墓狮仔口。

生二男：庚福、余福 二女：春周嫁双峰、双周嫁芦溪

十八世祖 庚福公，墓湖洋坑。

妻：苏才娘，永定南溪人，生于1925年5月9日。

生四男：国华，国强，国兴，国贤

三女：秀宝嫁五更寮、素华嫁文峰、素琴嫁永定洪坑

十九代 国华 系庚福公长子，生于1954年6月24日。

妻：李素凤，李屋人，迁居丰田。

生一男：刘铭 一女：刘莉嫁江西



国强 系庚福公次子，生于1955年9月1日，迁居山城。

妻：黄素珠，上板坑头人，生于1956年12月4日。

生一男：立政 一女：瑞霞嫁本村

国兴 系庚福公三子，生于1959年，迁居山城。

妻：李宝琴，李屋人，生于1960年4月。

生一女：惠珍，嫁山城浮山

国贤 系庚福公四子，生于1962年7月6日，迁居山城。

妻：李丽花，李屋人，生于1969年3月6日。

生一男：刘超 一女：刘艳

二十代 刘铭 系国华之子，生于1976年。

妻：周少燕，生于1983年，生一男：刘累

立政 系国强之子，生于1979年10月20日。

妻：柯美丽，山城人，生于1982年。生一男：子涵

刘超 系国贤之子，生于1990年10月17日。

刘艳 系国贤之女，生于1989年9月18日。

二十一代 刘累 系刘铭之子，生于2003年3月。

子涵 系立政之子，生于2006年农历7月。

十八世祖：余福公，墓凹背角；妻：简秀英，长教人，主于1932年11月1日。

生三男：少华、少方、少伟 一女：淑华嫁本村

十九代 少华 系余福公长子，生于1954年7月2日。

少方 系余福公次子，生于1963年9月3日。

妻：胡金玲，生于1975年。生一子：志辉

二十代 志辉 系少华之子，生于1999年。

十七世祖 金瑞公，墓老纸寮，妣：××

十八世祖 崇铨公，墓坪岭山湖岗，前妻：肖氏。

生二子：福昌（入赘李屋），福全（入赘书洋）。

继妻：叶凤英，生于1936年2月。

生三男：敏华、敏国、敏文。

二女：玉珍嫁石狮，玉香嫁奎洋

十九代 敏华公，墓岭山湖岗。妻：张巧珍改嫁

生一女：丽群，嫁船场甘峰

敏国 系崇铨公次子，生于1963年11月4日：

妻：周利，安徽人，生千1968年。



生二男：刘鹏、锦洪

敏文 系崇镗公三子，生于1971年5月10日。

妻：培云，湖北人，生于1975年1月12日

生一男：锦添 一女：

二十代 刘鹏 系敏国长子，生于1994年4月29日。

锦洪 系敏国次子，生于2006年2月29日。

锦添 系敏文之子，生于1998年2月29日。

系敏文之女，生于2006年1月10日。

艺建 系福昌之子，继福昌房头，生于1979年7月湘潭工学院毕业，(本科)工程师。妻：简玉林，生于1979年。生一子：松灿，生于2008年9月21日。

十六世祖 公刘细倡：妣李亚清

十七世祖 长圳公，墓鸭母乾田中，妻：黄亚丕，生于1927年4月26日。

生四男：克昌、克强、存呼（出承）、克威

三女：凤才嫁上田、凤兰嫁山城、凤花嫁李屋

十八代 克昌 系长圳公长子，生于1946年，迁居深圳。

妻：苏碧英，永定苦竹人。

生一男：伟钧 一女：雅芬嫁福州

克强 系长圳公次子，生于1953年1月7日，高中文化。

妻：李春嵩，李屋人，生于1955年7月18日。

生一男：远天 二女：惠珍嫁漳州、好珍嫁南欧

克威 系长圳公四子，生于1969年2月6日。

妻：黄露英，上板田螺坑人，生于1972年11月15日；

生二女：郭芳、秀芳

十九代 伟钧 系克昌之子。妻：黄秀丽，深圳人，生于1978年。

生一女：思彤 生一男：铠源

远天 系克强之子，生于1973年1月17日，中专文化。

妻：肖梅柱，书洋人。迁居漳州。

生一女：昕琪、生一男：昕赫

伟星 系存呼次子，生于1984年2月2日，山东烟台大学毕业，07年考上广州药学院研究生（入承）。

郭芳 系克威长女，生于1990年7月15日。

秀芳 系克威次女，生于1998年7月27日。



版寮刘氏族谱

BAN LIAO LIU SHI ZU PU

版寮世系图

- 二十代 思彤 系伟钧之女，生于2004年5月8日。
 绍源 系伟钧之子，生于2006年6月19日。
 昕琪 系远天之女，生于2004年11月。
 昕赫 系远天之子，生于2008年8月。
- 十八世祖 清泉公，火葬。妣：江菊英，墓岭顶。
 生二男：道国、道新
 四女：春侑嫁田螺坑、春容嫁奥香
 满春嫁漳州林下、满琴嫁甘峰
- 十九代 道国 系清泉公长子，生于1963年7月22日。
 妻：黄金琴，上板人
 生一男：星彬
 道新 系清泉公次子，生于1968年3月13日。
 妻：梅华，本村人。
 生一男：彬浩 一女：荷文
- 二十代 星彬 系道国之子，生于1992年2月6日。
 彬浩 系道新之子，生于2001年。
 荷文 系道新之女，生于1996年5月26日。
- 十七世祖 锦炎公，墓老园寨面前。妣：江氏，墓老园寨面前。
- 十八世祖 广祯公，墓大禾矛单纸屋。妻：张亚彩，火葬。
 生二男：道德、金传 二女：春妹嫁双峰、春梅嫁上板
- 十九代 道德 系广祯公长子，生于1954年。
 妻：林定玉，永定洪坑人，生于1958年。
 生三女：桂花嫁湖南、满香入赘徐清良、满花
 金传 系广祯公次子，生于1967年。
 妻：张桂梅，石桥人，生千1969年9月30日。
 生一男：子琦
- 二十代 徐清良 系道德招婿，南平人，生于1975年12月5日。
 满香 系道德次女，生于1982年，生一男：徐颖
 满花 系道德三女，生于1985年。
 子琦 系金传之子，生千1995年。
- 二十一代 徐颖 系清良之子，生于2006年10月9日



之三頁 宗玄公裔孫

2、宗玄公裔孙（明东公三子）

田心楼源拱公房

①秀武公房

- 十世祖 源拱公，墓唐屋洋。妣：李氏，墓罗古坑竹园仔。生四子：秀武、秀潘、秀清、秀平。
- 十一世祖 秀武公(益选)，墓马坑。妣：曾氏，墓：塘屋角。生一子：秉仁。
- 十二世祖 秉仁公，妣：余氏，墓都在园山。生一子：易松。
- 十三世祖 易松公，妣：苏氏，墓都在园山。生一子：鼎杨。
- 十四世祖 鼎杨公，墓罗古坑新田。妣：肖氏。生一子：光郎。
- 十五世祖 光郎公墓罗古坑新田。妣：陈氏。生一子：兴州。
- 十六世祖 兴州公，墓水尾头。妣：肖氏，墓水尾头。
- 十七世祖 初达公，墓黄土路。妣：张亚振，墓黄土路。
- 十八世祖 清金公，2003年10月22日火葬，寿98岁。退伍老红军战士，残废军人。妣：曾氏，墓坎下背头。续妣：廖金曲，墓水尾头。生一男：顺才。三女：养女茶花嫁马山、顺娘嫁马山、顺玉嫁文峰。
- 十九代 顺才 系清金公过房子。生于1954年12月21日。妻：再花，本村人，生于1957年1月。生一男：榆炫 一女：海珍。
- 二十代 栋炫 系顺才之子，生于1980年8月，高中毕业。
海珍 系顺才之女，生于1982年10月2日，厦门中专毕业；
- 十八世祖 清华公，墓园山。妣：李亚妹。
- 十九代 顺风公，2005年火葬，寿63岁。妻：菜花，本村人。生二女：喜珍入赘黄志庆、佳珍入赘武强。
- 二十代 志庆 系顺风公长婿。妻：喜珍本村人，生于1976年。生二男：黄鑫、仕鑫。
- 武强 系顺风公次婿。妻：佳珍，本村人。生于1978年；生一女：少芊。
- 二十一代 黄鑫 系志庆长子，生于1997年。
仕鑫 系志庆次子，生于2006年8月。
少芊 系武强之女，生于2001年。



②秀潘公房

- 十一世祖 益盛(秀潘公), 墓尖山顶。妣: 汪氏, 墓寨仔科。生一子: 秉易。
- 十二世祖 秉易公, 墓半山。妣: 李氏, 墓岭头伯公脚。生二子: 奕吉吉、奕大。
- 十三世祖 奕吉公, 墓寨仔墩。妣: 黄氏, 墓山仔凹田螺坑。生一子: 鼎睦。
奕大伯公(台湾)
- 十四世祖 鼎睦公, 墓杀鷄坪。妣: 江氏, 墓××。生一子: 顺源。
- 十五世祖 顺源公, 妣: 叶氏。生一子: 育峻。
- 十六世祖 育峻公, 墓罗古坑。妣: 江氏, 墓罗古坑。生一子: 进德。
- 十七世祖 进德公, 卒缅甸。妣: 李氏, 墓罗古坑。
生二子: 国标、国棋(入赘船场彬仔南)
- 十八代 国标 系进德长子, 生于1933年5月9日。
妻: 林氏秋兰, 永定洪坑人, 生于1939年9月2日。
生一子: 紫耕
生五女: 来风嫁本村、来香嫁泉州、香莲嫁漳州
碧莲嫁船场、来珠卒。
- 十九代 紫耕 系国标之子, 生于1957年6月, 高中文化。
妻: 赖桂清, 文峰马山人, 生于1966年2月24日。
生一男: 撰纲
生三女: 堂艳、萱艳、更艳
- 二十代 撰纲 系紫耕之子, 生于1993年5月。
堂艳 系紫耕长女, 生于1989年9月18日。
萱艳 系紫耕次女, 生于1990年。
更艳 系紫耕三女, 生于1992年。
- 十三世祖 奕公, 墓塘屋角。
- 十四世祖 鼎公, 墓山泥坑。
- 十五世祖 光公, 墓在山仔凹。



- 十六世祖 月华公，墓山泥坑。妣：李氏，墓凹背角。
生五男：钦茂兄弟卒在缅甸，山茂（人赘石头刘屋）。
松茂、复茂。
- 十七世祖 复茂公，系月华公四子，墓岭头牛骨坪。妣：邱氏，墓李和村。
生三男：振田、永田、振忠
二女：水霞嫁书洋迁山城、素菊嫁本村双巴楼
- 十八代 钦茂公 系月华长子（居缅甸），妻：黄氏，
生一男：国栋，一女：秀琴
- 振田 系复茂公长子，生于1952年6月13日。
妻：赖佩英，文峰马山人，生于1956年7月15日。
生二男：建发、建胜
- 永田 系复茂公次子，生于1956年6月14日，高中毕业。
妻：英莲，本地人，生于1963年8月15日。
生一男：俊钦 一女：丽卿
- 振忠 系复茂公三子，生于1962年9月15日。
妻：素花，本村人，生于1963年7月17日。
生一男：建煌 三女：建萍、满萍、凤萍
- 十九代 建发 系振田之长子，生于1978年7月20日，长春航空第二
军事学院毕业，兰州军区酒泉93911部队，中尉军衔。
妻：卢丽明，船场人，生于1980年5月10日，福建广
播大学毕业。生一女：聿涵
- 建胜 系振田次子，生于1981年12月21日。
俊钦 系永田之子，生于1984年7月10日，南平林业大学毕业。
丽卿 系永田之女，生于1986年4月3日。
建煌 系振忠之子，生于1989年12月14日。
建萍 系振忠之长女，生于1985年2月25日，厦门商业学校毕业。
满萍 系振忠之次女，生于1986年4月3日。
凤萍 系振忠三女，生于1988年3月18日。
- 二十代 聿涵 系建发之女，生于2005年5月21日。



- 十二世祖 秉公，墓在塔下水尾，妣××：墓水尾头顶。
- 十三世祖 奕公，妣××：墓犁劈凹。生二子：玉亮、有亮
- 十四世祖 玉亮公，墓在纸下，妣××墓在纸下。
- 十五世祖 榕祖公，墓在小学後，妣××：墓李和村下村洋
- 十六世祖 火旺公，卒于缅甸。妣：林氏秀娘，墓水尾头深山。
- 十七世祖 松茂公，系月^华公三子墓纸下。妣：张顺英，墓水尾头深山。
生二子，长子松茂，次子大生，现居缅甸。松茂公中年病故，张顺英续夫植宽，生二子秉昌、秉伸，一女：阿良嫁书洋。
- 十八代 郭志 系松茂公之子，生于1939年5月14日。
妻：谢素花，龙岩适中人，生于1946年9月19日。
生三男：^{龙真}、立真、立峰 一女：晓玲嫁芦溪。
- 十八代 秉昌 入赘七房厝杨禧。秉伸居平和卢溪东槐科山。
- 十九代 ^{龙真} 系郭志长子，生于1965年8月14日，高中毕业。
妻：赖慧燕，文峰马山人，生于1965年11月20月。
生一男：^{启盛} 二女：莉莉、婷婷
- 立真 系郭志次子，生于1968年7月9日，高中毕业。
妻：谢婉娟，生二女：^{欢雨}、少雨，迁居龙岩。
- 立峰 系郭志之三子，生于1971年6月24日。
妻：^{罗三凤} 长汀人，生于1976年。
生一男：向荣 一女：欣欣
- 二十代 ^{启盛} 系^{龙真}之子，生于1991年12月10日。
莉莉 系龙真之长女，生于1989年3月14日。
婷婷 系龙真之次女，生于1990年10月24日。
欢雨 系立真之长女，生于1996年。
少雨 系立真之次女，生于2005年12月。
欣欣 系立峰之女，生于1999年。
向荣 系立峰之子，生于2005年1月20日。
- 十六世祖 刘公，妣吴氏，与十七世妈合葬。



- 十七世祖 钦赐公，墓坎下背头。妣：叶氏，公妣合葬黄土掘。
生二男：顺福、顺海（入赘七房屋）。
- 十八世祖 顺福公，墓下石示北。妻：叶亚玉，平和芦溪人。
生二男：郭瑞、郭湘
二女：彩莲嫁井下、彩华嫁本地（迁居山城）
- 十九代 郭瑞 系顺福公长子，生于1962年12月17日。
妻：邱建娘，双峰人，生于1963年9月7日。
生一男：林辉 一女：碧芬
郭相 系顺福公次子，生于1967年7月30日， 迁居山城。
妻：李凯贤，本村李屋人，生于1968年1月2日。
生一男：霖杰
- 二十代 林辉 系郭瑞之子，于1986年11月9日，武夷学院电子工程毕业。
碧芬 系郭瑞之女，生于1985年2月19日。
霖杰 系郭湘之子，生于1990年10月24日。
- 十六世祖 洪住公，墓唐屋。妣：庄氏，墓水尾头後。
- 十七世祖 植桂公，墓牛压科。妣：张红英，墓塘屋祖祠角。
生二男：木生、仁昌（入赘船场赤坑）。
- 十八代 木生 系植桂公长子，生于1948年9月14日。
妻：玉钗，于2006年火葬，寿56岁。
生二男：紫成、紫营
二女：月卿嫁本地、素卿嫁本地
- 十九代 紫成 系木生之长子，生于1971年3月9日。
妻：邱雪华 双峰人，生于1971年9月9日。
生一男：镇江 一女：小金
紫营 系木生之次子，生于1979年9月10日。
妻：林菽芬，石码人，生于1980年。
生一男：镇彬
- 二十代 镇江 系紫成之子，生于1998年9月5日。



镇彬 系紫营之子，生于 2003 年。

小金 系紫成之女，生于 1994 年。

十七世祖 林祥公，墓大山寮。妣：肖氏，墓大禾茅。

十八代 恒存 系林祥公之子，生于 1928 年 2 月 3 日。妣：亚南卒

生二男：培林、培强

三女：彩顺嫁本村、彩云嫁本村、彩双嫁云霄

十九代 培林 系恒存之长子，生于 1967 年 3 月 18 日。

妻：玉英，本地人。

生一男：斌斌 一女：芳芳

培强 系恒存之次子，生于 1969 年 6 月 28 日。

妻：彩凤，漳浦人。

二十代 斌斌 系培林之子，生于 1990 年 7 月 25 日。

芳芳 系培林之女，生于 1991 年 10 月 10 日。

十七世祖 朝兆公，墓木仔畲。妣：李氏，墓木仔畲。

生三男：恒富、恒贵、佛全（入赘李屋）。

十八世祖 恒富公，墓竹园仔。妣：赖氏，墓大禾茅。

生一男：金榜， 二女：金凤嫁矛坪、金莲嫁本村

恒贵公，墓大禾茅，妻：张月周，石桥人。

生一男：金龙， 一女：香花嫁长教

十九代 金榜 系恒富公之子，生于 1950 年。

妻：张秀莲，梅林背岭人，生于 1955 年。

生二女：碧林、碧兰嫁本村李和村

金龙 系恒贵公之子，生于 1962 年 8 月 23 日，高中毕业。

妻：魏春妹，梅林人，生于 1969 年。

生一男：坤增

二十代 碧林 系金榜长女，生于 1982 年。

坤增 系金龙之子，生于 1992 年。

十八世祖 汉分公，墓洪坑。妣：江双春，墓坪路头。

生二男：佛寿、增容（入赘南坑）。



十九代 佛寿公 系汉分公长子，于2006年火葬，寿69岁妻：魏五娘，
梅林双溪人，生于1951年。

生一男：连福 二女：梅英嫁角美、兰英嫁本楼

二十代 连福 系佛寿公之子，生于1971年。

妻：金环，本村人，生于1974年。

生一男：郭顺 生一女：美冷

二十一代 郭顺 系连福之子，生于1998年。

美冷 系连福之女，生于2005年9月1日。

十四世祖 鼎坤公，墓李和村。妣××。

十五世祖 有亮公，墓李和村。妣：陈氏，墓水尾头。

十六世祖 兴初公，妣：陈氏，墓水尾头。

十七世祖 植琴公，墓大路下。妣：吕氏，墓天子地。

生一男：顺安

植和公 墓和树下。妻：陈仙花，生于1937年。

生三男：汉财、汉章（入赘田治）、汉民（入赘漳州）。

十八代 顺安 系植琴公之子，生于1959年4月16日。

妻：李来娣，本村李屋人，生于1960年4月25日。

生二男：铁印、铁发

汉财 系植和公长子，生于1968年4月13日。

妻：梅玉，本地人，生于1968年8月30日。

生一男：清龙一女：莉君

十九代 铁印 系顺安长子，生于1980年9月18日。

妻：孔燕玲，湖南人，生于1982年。

生一女：梦媛

铁发 系顺安次子，生于1982年6月25日。

妻：黄秀菊，奥杳人，生于1981年。

清龙 系汉才之子，生于1981年12月12日。

莉君 系汉才之女，生于1992年4月15日。

二十代 梦媛 系铁印之女，生于2004年10月12日。



③秀清公房

- 十一世祖 秀清公(益祖)，妣：××。
- 十二世祖 秉公；妣：××。
- 十三世祖 奕公，妣：××。
- 十四世祖 鼎公，妣：××。
- 十五世祖 庚文公，墓尖山顶，妣：××，墓十八越岭口。
生三男：灿坤、灿英、灿练
二女：××嫁芦丰、××嫁小连城
- 十六世祖 灿英公，墓何包丘。妣：林氏，墓石仔崎。
生二男：祥升、智锋
三女：侑莲嫁本村、带莲嫁芦溪、满莲嫁李屋
- 十七代 祥升 系灿英公长子，生于1951年1月24日。
妻：美玉，本村人，生于1956年6月。
生二男：妙养、伟城 一女：来侑嫁本村
- 智锋 系灿英公次子，生于1955年5月3日，大专文化。
妻：黄金花，上坂人，生于1963年4月22日。
生三女：刘凤、晓凤、荣凤
- 十八代 妙养 系祥升长子，生于1987年12月13日。
伟城 系祥升次子，生于1990年9月23日。
刘凤 系智锋长女，生于1988年9月29日。
晓凤 系智锋次女，生于1990年2月19日。
荣凤 系智锋三女，生于1991年7月。



文正貞白早玄漢

④秀平公房

九 漢

- 十世祖 源拱公，墓小连城，妣：李氏，墓园山。
- 十一世祖 秀平公(益緒)，墓在杉毛山。妣：××，墓苦竹园。生一子：秉贺。
- 十二世祖 秉贺公，墓上田南蛇科。妣：××，墓李和村紫背坑。生一子：奕宾。
- 十三世祖 奕宾公，墓马当起。妣：××，墓黄土路大坵田角路下。生一子：鼎岩。
- 十四世祖 鼎岩公，墓湖洋坑角落坑边。妣李氏，墓犁壁凹大山口路下。
生一子：向日。
- 十五世祖 向日公(台湾)，妣：江亚锦，墓大路下石砾北面。
- 十六世祖 拔选公，妣：江氏亚竹，墓双葬大路下石砾北面。
生六男：林根卒缅甸，林城(卒)、林读，
林贯，林易，林仲(分船场抚养)。取名：兆坤，
妻：张秋香。生二子：长子天木、次子天育。
天木妻：简玉娘，生一子：海洋。
天育妻：林宝华，生一子：海祥。
- 十七代 林读 系拔选公三子，生于1928年6月9日。迁居山城。曾任南坑
供销社书记、主任退休。
妻：李亚丕，李屋人，生于1930年3月20日。
生三男：洪龙、洪谊、洪顺
一女：杏春嫁本村上节
- 林贯 系拔选公四子，生于1934年2月11日。
妻：叶亚习，芦溪东山人，生于1939年11月12日。
生二男：洪勇、洪漳
三女：福春嫁本村、美春嫁上田、玉春嫁山城
- 林易(辈名进贤) 系拔选公五子，生于1940年11月24日，龙岩农
校毕业，职称 畜牧师。曾任县畜牧办副主任、县畜牧站副站长、
县畜牧学会理事长、书洋乡、南坑乡、镇，乡、镇长；县民政局



副局长(正局级), 退休後任民政局离退休干部党支部书记。

妻: 桂英, 本村人, 生于1942年11月14日, 迁居山城。

县种苗场退休职工。

生一男: 洪伟

四女: 月红、洪梅、洪华都嫁山城 洪柳 分给赤州抚养。

十八代

洪龙 系林读长子, 生于1960年5月29日, 书洋龙宝饼厂。

妻: 宝娘, 本村人, 生于1962年10月9日, 迁居书洋。

生一男: 志煌 一女: 碧珍

洪谊 系林读次子, 生于1964年1月11日, 南坑供销社职工。

妻: 张田芳, 山城人, 生于1967年9月1日, 中专文化。

生一男: 志君

洪顺 系林读三子, 生于1968年9月29日, 南靖林产公司检尺员。

妻: 曾凡英, 船场下山人, 生于1974年12月29日。

生一女: 晓桦。

洪勇 系林贯长子, 生于1959年2月12日。

妻: 李春花, 奥杏大岭下人, 生于1965年6月3日。

生一男: 志梁 二女: 碧珠、碧环

洪漳 系林贯次子, 生于1969年9月。

妻: 李亚细, 奥杏楼下李人。

生一男: 亚宾 一女: 碧梅

洪伟 系林易之子, 生于1972年8月28日, 中职毕业, 县林业局林管站工作。

妻: 陈燕真, 平和山格人, 生于1976年10月22日

中专文化程度

生一女: 淑仪 一男: 葆晟

十九代

碧珍 系洪龙之女, 生于1983年11月5日。

志煌 系洪龙之子, 生于1985年6月6日, 漳州大学毕业。

志君 系洪谊之子, 生于1988年11月11日。

晓桦 系洪顺之女, 生于1999年9月4日。



志梁 系洪勇之子，生于1989年12月16日。

碧珠 系洪勇长女，生于1986年12月23日。

碧环 系洪勇次女，生于1987年12月19日。

碧梅 系洪漳之女，生于1990年1月16日。

亚宾 系洪漳之子，生于1991年。

淑仪 系洪伟之女，生于2000年11月22日。

葆晟 系洪伟之子，生于2005年7月1日。

十五世 向庆公，妣英娘婆。

生二男：拔复(居缅甸)、拔鸾(卒)，生一女：亚容嫁上板

向坤公，生一男：拔值(英明)，河北秦皇岛市医院医师，

向炎公，生一男：拔瑞(卒)。

十七世祖 维德公，墓尖山顶，妣：叶氏墓太石头。

十八世祖 湘林公，墓太石头，妻：张彩珍曲江人，于2005年火葬，寿76岁。

生二男：华东、华南

生三女：华春嫁书洋，月春嫁下田，莲春嫁漳州。

十九代 华东 系湘林公长子，生于1956年5月4日。

妻：素娥，本村人，生于1958年11月7日。

生一男：海艺 一女：绍萍

华南 系湘林公次子，生于1971年3月9日。

妻：黄庭娘上板人，生于1971年。

生一男：海颖

二十代 海艺 系华东之子，生于1982年9月18日，福州专科大学毕业。

妻：邓柏香，生于1981年。

绍萍 系华东之女，生于1979年，大专文凭，漳州监狱干警。

漳州监狱工作。

海颖 系华南之子，生于1996年4月12日。

十八世祖 添恩公，墓岭头。妣：赖亚坎，墓黄土路

生二男：郭轮、郭龙

四女：发春嫁赤州、发英嫁上板、发花嫁枫林、发凤嫁漳州



版寮刘氏族谱

BAN LIAO LIU SHI ZU PU

版寮世系

十九代 郭轮 系添恩公长子，生于1964年。妣：带华，墓岭头
生一男：志福

郭龙 系添恩公次子，生于1967年12月28日。
妻：秀密，本村人，生于1975年。
生一男：超越 生一女：少静

二十代 志福 系郭轮之子，生于1990年9月9日。
超越 系郭龙之子，生于1999年。
少静 系郭龙之女，生于2005年农历12月28日。

十六世祖 云前公，墓和树下。妣：张氏亚梅，墓牛鼻穴老祠角。
生四男：乔吹(台湾)、乔卜、乔纯、乔抹

十七代 乔卜 系云前公次子，生于1932年10月8日。
妻：叶新绵，平和芦溪人，生于1942年8月16日。
生一男：德军
六女：宝花入赘文彬、宝娘嫁书洋、宝玉嫁双峰
宝清嫁下田、宝元嫁书洋、水英嫁山城

乔纯 系云前公三子，生于1935年9月23日。
妻：江国珍，永定高头人，生于1950年10月29日。
生二男：德乾、德财 一女：菊莲嫁山城

乔抹 系云前公四子，生于1939年7月12日。
妻：温来春，平和芦溪人，生于1945年10月15日。
生二男：德辉、德发 一女：宝英嫁本村

十八代 文彬 系乔卜女婿，生于1955年3月2日。
妻：宝花，生于1960年2月28日。
生三女：建华入赘丁小东江西人、建丽嫁本村、建珠

德军 系乔卜次子，生于1975年11月25日。生一女：懿慧
妻：罗燕萍，龙岩长汀人，生于1983年3月15日。

德乾 系乔纯长子，生于1971年3月13日，高中毕业，迁居山城。
妻：亚娣，山城人。生一女：华榕

德财 系乔纯次子，生于1975年3月31日。



妻：乔丰 李屋人，生于1979年10月20日。

生一男：宸豪

德辉 系乔抹长子，生于1969年9月23日。

妻：秀莲，本村人，生于1971年11月17日。

生一男：兴杰 一女：日红

德发 系乔抹次子，生于1975年1月30日。

妻：美华，本村人，生于1975年2月28日。

生三女：秋萍、刘欢、刘悦

十九代 丁小东 系文彬招婿，生于1974年，妻建华，生于1981年

建珠 系文彬三女，生于1985年6月24日。

懿慧 系德军之女，生于2006年2月21日。

华榕 系德乾之女，生于2000年。

宸豪 系德财之子，生于2001年。

兴杰 系德辉之子，生于1996年10月12日。

日红 系德辉之女，生于2006年7月。

秋萍 系德发长女，生于2000年。

刘欢 系德发次女，生于2006年5月20日。

刘悦 系德发三女，生于2006年5月20日。

√十五世祖 世荣公，墓木仔畲。妣黄氏，墓山猪嘴。

十六世祖 碑主公，墓塘屋烈乌坪。妣黄氏，墓三分田角。

十七世祖 衍枝公、衍珠公，均卒于缅甸。

衍根公，墓在天子地。妣：黄氏，墓田中。

十八代 增寿 系衍枝公之子，生于1927年。

前妻：简玉凤，墓天子地。

生三男：华昌、华富、华道

续妻：亚快，上板人，生于1927年。

生一女：素春嫁本村

增绵 妻：简亚琴，生二男：建生、建煌

十九代 华富公，系增寿次子，墓天子地。



妻：李日春，永定湖坑人，生于1959年12月8日。

生一男：培生 一女：美丽

华道 系增寿三子，生于1959年2月15日，高中毕业。

妻：金菊，本村人，生于1966年8月21日，

生一男：清福 一女：丽云

二十代 培生 系华富公之子，生于1981年11月8日。

湖南衡阳南华大学本科毕业，现厦门工作。

美丽 系华富公之女，生于1984年5月2日。

清福 系华道之子，生于1987年11月3日，山城职中毕业。

丽云 系华道之女，生于1985年2月5日福州理工学校毕业。

十六世祖 云台公卒于缅甸，妣：魏氏，墓天子地冷亭面前。

十七世祖 水云公，妻：牡丹，奎洋人，生于1915年1月14日。

生二男：德登，德舟

十八代 德登 系乔权公长子，生于1934年8月24日。

德舟 系乔权公次子，生于1942年6月28日。

妻：李满容永定湖坑人，生于1960年8月13日。

生一男：克祥

十九代 克祥 系德舟之子，生于1985年4月28日，山东石油学院。

十七世祖 丕显公墓山口。妻：李彩娘，生于1913年7月14日，

生一男：德河

十八代 德河 系丕显公之子，生于1943年7月29日。

妣：苏秀凤，2005火葬，寿59岁。

生一男：智华 三女：丽华嫁角美，宝华，碧华

十九代 智华 系德河之子，生于1977年11月10日。

妻：林爱连，生于1976年8月。生一女：海欣

宝华 系德河次女，生于1983年12月21日嫁书洋。

碧华 系德河三女，生于1987年4月19日。

泉州医科学院(大专)

二十代 海欣 系智华之女，生于2007年农历11月27日。



文貞宗約漢清

7
8
9

3、宗约（德崇）公裔孙

(1)老园寨源波公房

九 漢清公

十世祖 源波公 墓湖洋坑梨仔墩。妣游、吴二氏，游墓粗坑、吴墓大石头。

~~源武公~~ 妣黄氏。生一子：闇中。

十一世祖 闇中公 墓木仔畲上穴。妣游氏，墓田窠头。生五子：枢、柱、光、权、栋、

十二世祖 秉枢公 墓木仔畲。妣赖氏，墓迟狗坑。

秉柱公 墓在石壁坑口。秉敬公，墓在加沙洋。

秉光公 墓在石壁坑口。妣：苏荣娘，墓田科头。

秉权公 墓在李和村，妣陈氏，墓在凹背头。

秉栋公 墓在木仔畲。

十三世祖 奕全公 墓岭头伯公角。妣李氏，墓蔬芹塘。

奕仲公 妣汪氏，墓在狮子口。

奕明公 墓在凹背头。

十四世祖 鼎班公 妣余氏，墓合葬南溪头。

鼎钟公 墓园寨面前。鼎曾公，墓湖洋坑桶落子。

十五世祖 光源公 墓山梨坑。妣林、苏二氏，墓山塘下、卜土。

光耀公 墓菜峙仔。妣汪氏，墓山塘下；妣肖氏，墓菽畲仔。

十六世祖 兴贞公 墓李和村下村洋。妣江氏墓张厝乾。

兴义公 墓在菽畲兴汪公，墓寨面前。

十七世祖 进超公 妣江氏，墓合葬李和村。生二男：坤寿、福寿(让禄)

进读公 墓寨面前。进交公，妣江氏。

十八世祖 坤寿公 墓尖山顶。妣氏，墓尖山顶。

生一子：松追， 生一女：刘氏嫁双丰

十九世祖 松追公 墓黄泥岗，妣苏氏，墓水电站後面。

生三男：联进、柳恭、联春 (入赘李屋)。

二女：阿蒜嫁本村、侑娘嫁平和下寨。

二十代 联进 系松追公长子，生于1946年9月27日，



妻：卢接花，生于1957年1月18日。

生一男：振辉 一女：丽萍嫁漳州

柳恭 系松追公次子，生于1949年12月27日。

妻秀玉，本地人，生于1958年8月3日。

生二男：达林、达聪 一女：养女梅桂嫁漳州

二十一代

振辉 系联进之子，生于1979年7月13日，石家庄医科毕业

妻：黄兰珍。生一女：璐璐

达林 系柳恭长子，生于1977年9月14日。

妻林丽英，生于1981年。

生一子：浩铭 一女：刘恬

达聪 系柳恭次子，生于1979年9月1日，漳州第二技校毕业。现上海工作。妻：赖桂芬，生于1982年。

丽红 系联春之女，漳州卫校毕业，市立医院工作，嫁漳州。

二十二代

璐璐 系振辉之女，生于2005年8月22日。

浩铭 系达林之子，生于2006年。

刘恬 系达林之女儿，生于2003年1月18日。

十八世祖

福寿公(让禄)，妣江氏，墓老园寨面前。

生三子：松盛、松育、松镇 一女：阿葱嫁双丰

十九世祖

松盛公系让禄公长子，版寮第二任乡长，梅林林业站站长，墓坎下圩对面。妻江双兰改嫁。

生三男：联升、联青、联荣 一女：素英嫁靖城

二十代

联升 系松盛公长子，生于1954年，高中文化，长塔煤矿工作

妻：善侑本村人，生于1958年12月21日，迁居山城。

生一男：刘辉。 一女：丽霞嫁山城。

联青 系松盛公次子，生于1959年6月17日。

妻：黄草花上坂田螺坑人，生于1962年2月6日。

生一男：跃辉 二女：丽凤、丽珠

联荣 系松盛公三子，生于1964年3月5日。

妻：刘丽英，本村人，生于1968年11月1日。

生一男：水金

二十一代

刘辉 系联升长子，生于1977年8月14日，中专文化。

妻：简金宣，书洋储坑人，生于1979年12月25日。

生一女：雨涵



- 跃辉 系联青之子，生于1987年5月27日。
 水金 系联荣之子，生于1989年6月6日。
 丽凤 系联青之长女，生于1982年3月24日
 丽珠 系联青之次女，生于1985年6月3日。
 二十二代 雨涵 系刘辉之女，生于2004年9月5日。
 十九代 松育 系让禄公次子，生于1932年6月5日，妻侑莲本园楼人，生于1937年6月26日，生二男：联文、联灶。二女：素花嫁下节；素明嫁南坑。
 二十代 联文 系松育之长子，生于1966年9月16日。妻玉英本地下节人，生于1967年11月27日。生一男：万辉。一女：丽辉。
 联灶 系松育之次子，生于1970年8月7日。妻：冬芳，龙岩人，迁居龙岩。生一男：辉辉一女：刘丽萍
 二十一代 万辉 系联文之子，生于1990年6月6日。
 辉辉 系联灶之子，生于1994年10月26日。
 丽辉 系联文之女，生于1994年。
 丽萍 系联灶之女，生于2002年12月24日。
 十九代 松镇(字朝申)系让禄公之三子，生于1938年6月3日，龙师毕业，书洋学区校长，小学高级教师，迁居山城。妻：张美珍，曲江圩人，生于1948年1月26日。生三男：联峰、联群、联合国。一女：素银嫁山城。
 二十代 联峰 系松镇之长子，生于1966年4月20日，漳州师院本科毕业，任三中、四中高级教师。妻：占银环，梅林双溪人，生于1968年12月26日，福建师大本科毕业，任三中、四中高级教师。生一男：刘睿
 联群 系松镇之次子，生于1968年6月21日，高中文化。妻：江满霞，永定高头人，初中文化，生于1973年生一男：刘鑫
 联合国 系松镇之三子，生于1971年12月14日，厦门建筑专科毕业建造师。妻：肖丽君，书洋田中人，生于1975年，漳州卫校毕业。



版寮刘氏族谱

BAN LIAO LIU SHI ZU PU

版寮世系

生一女：刘泓恋(刘草)

二十一代 刘睿 系联峰之子，生于1993年8月1日。

刘鑫 系联群之子，生于1998年11月7日。

泓恋(刘草)系联合国之女，生于2000年6月21日。

十四世祖 鼎钟公 妣××

十五世祖 光公 妣××

十六世祖 兴公 妣××

十七世祖 有源公 妣占氏，墓坑口。

十八代 镜云公(居缅甸)，妻江氏新莲，永定高头人，入赘灿坤，墓牛压科生二男：仕安、仕良， 一女：养女富侑嫁本地。

十九代 仕安 系灿坤公长子，生于1950年4月4日，初中文化，曾任村干部。妻：柳花，本地人，生于1953年4月8日。

生一男：俊伟 一女：惠芬嫁漳州

仕良 系灿坤公次子，生于1954年7月22日，初中文化，曾任村干部。妻：善容，本地人，生于1957年6月12日。

生一男：伟滨 一女：雪芬嫁书洋山下

二十代 俊伟 系仕安之子，生于1978年11月26日，漳州中专毕业。进修中央工艺美术学院，室内研究所所长、建筑师。

妻：全超，生于1977年12月，北京经济贸易大学毕业，硕士研究生，任行政总监。

伟滨 系仕良之子，生于1985年10月31日。

雪芬 系仕良之女，生于1984年，初中毕业。

十六世祖 立辉公，墓寨面前，清代武举人。妣汪氏，墓湖洋坑。

十七世祖 魁元公，墓茅棋山。妣苏来英，墓在仰光。生三男：潮光(居缅甸)、潮细、潮春、(居仰光)

十八世祖 潮光公，妣苏玉英，墓都在仰光。

生一男：郭相， 一女：素琴(居仰光)

潮细公(烈士)，墓老园寨前。妣苏氏顺英，墓石棋山。续夫张初定。

生二男：郭寿(烈士)、郭忠

初定公，墓老园寨前，生二男：建贤、郭龙

二女：带金嫁平和崎岭、带贞嫁李屋迁漳州

潮春公，妣李氏，生四子：国际、国增、国煌、国民(都居仰光)。

十九代 郭相，系潮光公之子：生于1928年，仰光大学毕业，



妻：黄才桂生 1929 年，生一女：刘玉。

郭寿 系潮细公长子，参加闽南游击队，为革命牺牲。
郭忠 系朝细公次子，生于 1934 年 2 月，初中文化，林业退休干部
妻：张金侑，曲江河坑人，生于 1938 年 5 月 18 日
生三男：连华、连伟、连彬。
三女：彩琴嫁漳州；彩霞嫁漳州；彩秀嫁云霄。

二十代

连华

系郭忠之长子，生于 1963 年 12 月 8 日，高中文化
妻：黄雪平，上坂田螺坑人，生于 1965 年 2 月 15 日
生二男：高升、海升

连伟

系郭忠次子，生于 1966 年 3 月，高中文化。
妻：胡志红，漳州前山人，生于 1971 年
生一男：佳升 一女：佳如

连彬

二十一代

高升

系郭忠三子，生于 1973 年 2 月 9 日，初中文化。
系连华长子，生于 1986 年 4 月 25 日，江西南昌电脑设计学院毕业。

海升

系连华次子，生于 1988 年 2 月 7 日。
厦门集美软件职业技术学院(专科)

佳升

系连伟之子，生于 1991 年 4 月 16 日。

佳如

系连伟之女，生于 1998 年 5 月 28 日。

十九代

建贤公，初定之子，墓罗沙坑。妻：刘农娘，生于 1949 年 12 月 25 日
生一男：焕文

三女：秀琴嫁芦溪、少琴嫁龙海、丽琴嫁漳州

二十代

焕文

系建贤公之子，生于 1973 年 3 月 19 日，初中文化。
妻：江小青，永定高头人，生一男：刘峰。

二十一代

刘峰

系焕文之子，生于 1999 年。

十九代

郭龙

系初定公之子，生于 1947 年厦大专科毕业，曲江华侨中学退休教师，迁居石码。妻：黄亚珠已卒。
生二男：文彬、文伟

续妻：江俊花永定高头人

二十代

文彬

系郭龙长子，生于 1975 年，妻：姚水燕石码人，生于 1982 年

文伟

系郭龙次子，生于 1977 年，

十四世祖

鼎钟公

妣××

十五世祖

光公

妣××



- 十六世祖 兴公 妣××
- 十七世祖 竹源公，墓在李和村横塘，妣：汪氏，墓在老园寨面前。
生一男：朝福
- 十八世祖 朝福公，墓庵下背头，妣翁氏，墓老园寨前。
生二男：烘焕、水发 一女：茂英嫁平和芦溪
- 十九代 烘焕 系朝福公之子，生于1932年10月5日。
妻：张东花，于2008火葬，寿74岁。
生二男：连昌、连才
二女：素琴嫁龙海；满清嫁石码海澄。
- 二十代 连昌 系烘焕之长子，生于1957年7月22日，高中毕业。
妻：满梅，本地人，生于1961年12月16日，高中毕业。
生一男：振军 一女：巧辉嫁本村。
- 连才 系烘焕之次子，生于1965年2月25日，高中文化。
妻：朱玉梅，生于1979年5月20日。
生二男：刘毅、渝灵 一女：雅娟。
- 二十一代 振军 系连昌之子，生于1982年2月11日。
刘毅 系连才长子，生于2003年9月18日。
渝灵 系连才次子，生于2005年3月17日。
雅娟 系连才之女，生于1999年7月20日。
- 十九世祖 水发公，墓大禾矛。妻：林细妹，生于1927年7月1日。
生一男：连武
- 二十代 连武 系水发公之子，生于1966年11月2日，初中文化。
- 十七世祖 妣九娘，墓在芦溪。生一男：建柑， 一女：亚娘嫁芦溪
- 十八世祖 健柑公，卒于缅甸。妣：赖财周，墓老园寨对面，
生二男：国富（居缅甸）国华， 一女：国珍（居缅甸）。
- 十九代 国华 系健柑公之子，生于1949年7月7日。
妻：张玉英，南高人，生于1952年2月10日。迁居南坑圩。
生一男：秋福， 一女：秋红嫁香港
- 二十代 秋福 系国华之子，生于1973年12月27日。
妻：张彩华，南高人，生于1972年5月。
生一男：文强， 一女：文珍
- 二十一代 文强 系秋福之子，生于1998年10月6日。
文珍 系秋福之女，生于1994年2月14日。



- 十四世祖 鼎钟公。
- 十五世祖 光公 妣××
- 十六世祖 兴公 妣××
- 十七世祖 开源公，妣叶氏，墓老寨门口对面。
生二男：增辉(居缅甸)、增绵
三女：亚春嫁奥杏、亚妹嫁书洋、朝花嫁芦溪
开美公(居缅甸)。
- 十八世祖 增绵公，妻：叶亚笑，芦溪人，改嫁本村，生于1936年4月8日。
生一男：郭椒，一女：素玉嫁本村。
- 十九代 郭椒 系增绵公之子，生于1963年1月10日，高中毕业。
妻：汪美清，小连城人，生于1965年。生二男：锦煌、锦彬
- 二十代 锦洪 系郭椒长子，生于1989年1月12日，福州闽江学院。
锦彬 系郭椒次子，生于1991年3月24日。
- 十七世祖 老爷公，墓芦溪。妣卢氏进莲，墓水电站后面。
- 十八代 森松 系老爷公之子，生于1931年11月22日。
妻：亚侑，墓大禾矛。生一男：焕昌
三女：秀兰嫁书洋；秀玉嫁本村、秀满嫁书洋
- 青田公，妻：江双兰，生二男：南昌(入赘井下)，焕江
一女：秀花嫁本村。
- 十九代 焕昌 系森松之子，生于1968年7月7日，初中文化。
妻：双莲，生于1967年
生一男：鸿林，一女：清霞。
- 焕江 系青田公之子，妻：丽红
生一男：林祥
- 二十代 鸿林 系焕昌之子，生于1990年10月。
清霞 系焕昌之女，生于1991年12月。
林祥 系焕江之子，生于1998年。



(2) 和树下源武公房

- 十世祖 源武公 妣黄氏
- 十一世祖 益庭公 墓李和村外厝角，妣余氏。
生四子，秉清、秉成、秉X、秉X
- 十二世祖 秉清公 墓和树下炉焗。妣简氏，墓充凹。
生五男：奕金、奕进、奕清、奕双、奕全(过房老寨)
- 十三世祖 奕金公 墓松柏崎。妣简氏，生一子：鼎森
- 十四世祖 鼎森公 妣吴氏，生二子：光容、光和。
- 十五世祖 光容公 妣简氏，生一子：立生
光和公 妣邱氏，生一子：雍书
- 十六世祖 立生公 (居海外无音信)，妣简氏改嫁乌石岭，生一子：瑞林
雍书公 墓松柏崎路边。妣苏氏，墓楼後茶园边。
生五男：瑞龙(居马来西亚)、瑞钟(居缅甸)
瑞祥、瑞明、瑞经(居缅甸)
- 十七世祖 瑞林公 (卒缅甸)，妻黄氏(居缅甸)
生七子：焕荣、焕松(居武汉)、焕茂(居缅甸)、
焕盛、焕成(居台湾)、焕结、焕海
三女：素梅、素琴、素华
- 瑞龙公 系雍书公长子(居马来西亚)，妣黄氏，墓李和村炉焗。
生二子：彭绪(立双巴楼泽亮房门)、焕标(立和树下房门)
- 十八代 焕标 系瑞龙公之子，妻林氏彩花卒，墓松柏崎田後
生二男：振庆、振寿， 一女：芹蕉嫁石桥
- 十九代 振庆 系焕标长子，生于1951年12月13日。
妻：张细花石桥人，生于1954年10月3日。
生一男：建斌，一女：建芬嫁书洋



- 振寿 系焕标次子，生于1965年6月25日，初中文化
- 二十代 建斌 系振庆长子，生于1975年6月25日，福州国际金融学校毕业。
- 十七世祖 瑞祥公 墓下春洋青山下。妣赖氏友兰，墓松柏崎路边。
生三男：松柏、铁城、贵禧。三女：松叶嫁石桥；雪花嫁永定奥香黄屋、桂花嫁山城车前板。
- 十八代 松柏 系瑞祥公长子，生于1938年10月21日，中师毕业。
小学一级教师。妻：张彩清曲江新楼人，生于1948年11月10日，初中文化，2003年迁居厦门。
生一男：艺才 三女：玉茹嫁龙海浮宫、玉琴嫁山城浮山、玉梅嫁本地。
- 铁城 系瑞祥公次子，生于1944年2月6日，初中文化
妻：碧花本村人，生于1951年8月9日。
生一男：艺辉 二女：少珍嫁本地、少玲嫁平和双峰
- 贵禧 系瑞祥公三子，生于1956年12月28日，高中文化，
南靖县医院电工技术员，居住山城。
妻：叶丽雅，山城人，生于1966年7月12日
生一男：刘锋
- 十九代 艺才 系松柏之子，生于1975年11月5日，厦大毕业，任厦门导游工作
妻：艺蓉，厦门鼓浪屿人，生于1982年。
生一男：云涛
- 艺辉 系铁城之子，生于1975年1月25日，莆田医科毕业
- 刘锋 系贵禧之子，生于1992年6月27日，
- 二十代： 云涛 系艺才之子：生于2008年2月16日
- 十七世祖 瑞明公 墓松柏崎。继父锦川公，妻江荷莲生于1921年9月2日。
生二男：焕城、长城 一女：仙花（入赘存习）。
- 十八代 焕城 系瑞明公长子，生于1948年2月13日。
妻：汪朝兰已卒。生二男：奇逊、奇扬



二女：秀红嫁漳州下高坑、秀珠嫁上板。

长城

系瑞明公次子，生于1950年4月1日，林业退休干部，迁居漳州。妻：李清玉，本村李屋人，生于1952年10月2日

生二男：奇国、奇峰，一女：秀丽嫁漳州

存实

系锦川公三子，生于1954年8月28日。

妻：仙花，生于1958年5月15日。

生一男：奇伟 二女：秀宝、秀荣

十九代

奇逊公

系焕城长子，生于1970年8月26日。

妻：雪英李和村人，生于1972年5月28日。

生一男：俊准

奇杨

系焕城次子，生于1972年8月27日，高中毕业，

妻：陈美娥，生于1975年11月7日，仙游人。

生一女：刘莉莉，一男：刘越。

奇国

系长城长子，生于1972年2月15日。

妻：郑冬兰，江西丽川县人，生于1982年

生一女：雅琳

奇峰

系长城次子，生于1978年7月21日，中专文化

妻：叶爱珍，平和芦溪人，生于1978年，中专毕业

生一女：雅煊

奇伟

系存实之子，生于1983年5月11日，初中文化

二十代

俊准

系奇逊公之子。

莉莉

系奇杨之女，生于1999年5月11日。

刘越

系奇杨之子，生于2004年11月6日。

雅琳

系奇国之女，生于2004年农历8月14日。

雅煊

系奇峰之女，生于2004年1月20日。



益
 7
 8
 淡
 10

(3) 源福 (沛基) 公房 10

A、老楼角益淡公房

- 十世祖 沛公讳源福谥斌侃，妣李氏熙娘生五子：益敬、益恭、益淡、益照、益起，公墓在和树下松柏崎，妣墓在大禾矛 杨梅墩田角。
- 十一世祖 (益淡公)妣生六子：秉安、秉勇、秉禁、秉信、秉义、秉育，其中秉禁、秉信子孙俱在台湾。
- (益敬公)妣黄氏生四子：秉玉、秉亮、秉升、秉称，公妣合墓在坎下圩罗沙坑。
- 十二世祖 秉育公，妣汪氏庚娘生二子：奕溪、奕本，公死在台湾，骨灰运回版寮，葬在李和村肥田窠大路边，妣墓在营坪寨脚大路仙背。
- 十三世祖 奕溪公，妣汪氏言娘生三子：鼎荣、鼎活、鼎载，公墓在马山大山边与刘汉清公墓左边，妣墓在尖山顶。奕本公，妣魏氏率娘，公妣墓在山仔背田中央。
- 十四世祖 鼎荣公，妣简氏生二子：谨俭、谨华、公妣墓在李和村吊锦凹；鼎活公，妣李氏兰娘生三子：瑚琏、赐福、瑚瑛，公墓在山仔背田中央，妣墓在吊石仔田中。
- 十五世祖 瑚琏公，妣李氏兰娘生五男一女：松根、立松、勋松、炉松、补松，生二女、化南嫁河坑，满娘嫁石桥。公墓在山仔背大路边，妣墓在山仔背田中央。
- 十六世祖 松根公，妣张氏墓合葬在卜仕田角。生二男、纯煌、星煌
- 十七世祖 纯煌 系勋松公继子，生于1914年3月10日，死于2003年4月，寿89岁，墓缅甸恭文雅，生三男二女，新知新志(泰国)新良(缅甸仰光)、二女新敏、丹文在缅甸仰光。
- 十八代 新知 系纯煌之长子，生于1934年7月21日，龙溪师范毕业，曾任梅林学区教导、校长，2007年迁居漳州龙江



- 明珠 14 幢 804。
- 配：李氏梅花，本村李屋人，生于 1943 年正月初三日。
曲江中学初中毕业，曾任小学教师，
生六男：超群（1975 年旅居缅甸），超中、超强（迁广东）、超军（迁广东）、超兴、超添。
三女：爱玲、爱芬、爱丽。
- 十九代 超群 系新知长子，生于 1962 年农历 7 月 14 日，1975 年旅居缅甸恭文雅，已入缅籍。妻：钦多特是缅甸人。
生三子：腾辉、腾达、腾旺（出承）。
- 超中 系新知次子，生于 1964 年农历 3 月 24 日，1988 年福建农学院专科毕业，靖城镇人大主席（正科）。
妻：赖氏珍琴，本县长塔人，生于 1963 年，漳州卫校毕业，任梅林、县医院护士。生一女：刘腾婷。
- 超强 系新知三子，生于 1966 年农历 8 月 23 日，87 年福州大学本科毕业，香港理工大学毕业，硕士生，2000 年户籍已迁人深圳市。
妻：蔡昱，四川成都人，生于 1968 年，过房子：腾旺。
- 超军 系新知四子，生于 1970 年农历 10 月 19 日，重庆大学毕业，工程师。2002 年迁居深圳市。
妻：郑雪玉，福建闽清人，生于 1973 年 12 月 5 日，中专文化。
生一女，名腾嫚
- 超兴 系新知五子，生于 1974 年农历 6 月 23 日，漳州技校毕业。
妻刘宝丽，本村双巴楼人，生于 1981 年 10 月 12 日，曲江初中毕业。生一女：腾丹。
- 超添 系新知六子，生于 1978 年农历 11 月 28 日，泉州华侨大学专科毕业，分配泉州惠安工作。
妻：李素凤，永定洪坑大坡头人，生于 1978 年 10 月 16 日。生一女：思蓓。



- 爱玲 系新知之女，生于1968年农历8月17日，福州技校毕业，生一男：刘陈伟。
- 爱芬 系新知之女，初中毕业。
- 爱丽 系新知之女，生于1976年农历2月7日，泉州华大专科毕业。
- 二十代 腾辉、腾达、腾旺系缅甸超群之子。
- 腾婷 系超中之女，生于1989年11月26日，厦门大学本科。
- 腾旺 系超强过房子。
- 腾丹 系超兴之女，生于2003年9月28日。
- 腾嫚 系超军之女，生于2004年11月4日。
- 陈伟 系爱玲之子，生于1991年5月20日。
- 思蓓 系超添之女，生于2008年5月29日。
- 十六世祖 立松公墓卜仕，妣钟氏亚生，墓山仔凹。
- 十七世祖 契桐公墓和树脚後，妣赖氏锦佑墓和树脚後。
- 十八代 新昌 系是契桐公养子，生于1945年9月，迁居南坑圩。
配：孙志敏是山东来阳人，生于1947年农历10月12日。
生一男：刘闯，二女：慧玲嫁广东梅县，刘琼嫁江西
- 十九代 刘闯 系新昌之子，生于1971年1月1日。
配：黄凤是贵州贵阳人。生一女：博文
- 二十代 博文 系刘闯之女，生于2006年农历10月19日。
- 十六世祖 王修公墓山邱田，妣汪氏亚富，墓横路大山裏。
- 十七世祖 加阳公，卒己2004年，火葬寿79岁。
妣：张氏富娘，卒于2004年5月，火葬，寿77岁。
生三女：春桃卒，春梅嫁长教，女六梅（入赘国宝）。
- 十八代 国宝 系加阳公招婿，生于1959年7月9日。
配：六梅，本村人，生于1967年11月2日。
生一男：庆顺 一女：彩凤
- 十九代 庆顺 系国宝之子，生于1989年2月6日。
- 彩凤 系国宝之女，生于1987年4月13日，福建交通大学（大专）



- 十六世祖 川育公过房，卒于仰光。
- 十七世祖 俩夫公墓岭头，妣：江亚河，墓罗沙坑。
- 十八世祖 森水公墓罗沙坑。妣张氏细丕墓塘厝寨仔科，生一女：凤娘。
- 十九代 玉水 系森水公招婿，于2008年火葬，寿60岁。
配：凤娘，本村老楼角人，生于1949年7月12日。
生一子：志鹏。
生三女：丽虾（入赘张忠生）慧虾嫁奎洋仙岭，青虾
- 二十代 张忠生 系玉水公招婿，石桥人，生于1969年12月26日。
配：刘氏丽虾本村老楼角人，生于1972年11月21日。
生四女：秋华、珊青、珊婷、晓华。
- 志鹏 系玉水公之子，生于1980年9月17日，大学文化。
妻：杨丽芳，南平人，生于1979年，大学文化。
- 青虾 系刘玉水公之三女，生于1976年12月14日。
- 二十一代 秋华 系忠生长女，生于1994年8月20日。
珊青 系忠生次女，生于2001年4月20日。
珊婷 系忠生三女，生于2002年11月14日。
晓华 系忠生四女，生于2005年7月11日。
- 十八世祖 森容公，墓水电站後面。妣：张亚侑。生一子：文福
- 十九代 文福 系森容之子，生于1957年2月13日。
配：顺莲本村双巴人，生于1960年9月18日。
生三女：碧虾、春红（入赘荣生）、女清红嫁上坂。
- 二十代 荣生 系文福招婿，本村人，生于1975年。
妻：春红，生于1982年3月18日。生一女，名小任。
- 青红 系文福之三女，生于1983年12月21日。
- 二十一代 小任 系荣生之女，生于2003年12月5日。
- 十六世祖 亚头公，墓半仔楼角，妣简氏亚娘墓唐厝学坪。
- 十七世祖 汉东公，墓塘山仔，妣江氏曲花，墓大石头。
生三子：连生（入赘厦门同安），连德、连发。
- 十八代 连德 系汉东公次子，生于1928年12月1日。



- 配：李氏彩侑本村李厝人，生于1934年8月21日。
 生一子：文添。 生一女：刘亚英嫁晋江。
- 连发 系汉东公之三子，生于1938年4月7日。
 配：李氏福莲，永定湖坑人，生于1946年9月12日。
 生二子：文富、文贵。一女：郭春嫁本村上节。
- 十九代 文添 系连德之子，高中文化，户口已迁晋江。
 文富 系刘连发之长子，生于1971年10月27日。
 文贵 系刘连发之次子，生于1974年7月1日。
 妻：张宝珠，漳平人，生于1978年，
 生二男：郭煜，郭杰。
- 二十代 锦斌 系连德之长孙，生于1990年10月3日。
 郭煜 系文贵长子，生于1999年10月7日。
 郭杰 系文贵次子，生于农历2007年6月26日。



文貞 了
泉 8
約 9
漢 10
典 10
源 10
福 10
益 11
杰 11

B、和树下益杰公房

- 十世祖 源福五郎公，墓塘墩，妣：××，墓竹园仔。
生二子：益杰、益新。
- 十一世祖 益杰公，妣黄氏，生子秉助、益新（迁台）。
- 十二世祖 秉助公，妣李氏，生一子：奕城。
- 十三世祖 奕城公 妣：黄氏，墓坑角。生一子：鼎朝。
- 十四世祖 鼎朝公 墓下春溪大石头下。妣：魏氏，墓塘墩。
生三男：光功、光显、承祖
- 十五世祖 光显公 墓外厝後。
生四男：立禧、立炫、立辉、立烟
承祖公 妣：简氏。
生一男：立意
- 十六世祖 立禧公墓和树下屋後，妣苏氏金球，墓下春洋
生四男：柳坤、柳源、柳杞（早亡）、柳章（居缅甸）
立意公生四男：柳权、柳让、柳馨、柳东
- 十七世祖 柳权公妣：××。
生四男：景川（迁漳州横山）、景同（无传）
火城（迁漳州横山）、松湖（早卒）
柳源公墓下春洋，妣张氏福英，墓坑角。
- 十八代 瑞通 系柳源公之子，生于1931年3月24日
妻亚春，本村人，生于1938年1月14日
生三男：传富、传武、传文
二女：传玉嫁本村、传结嫁山城长渠村
- 十九代 传富 系瑞通长子，生于1963年1月21日，高中文化
妻刘艺庄，本村人，生于1970年8月8日。
生一男，展宏



- 传武 系瑞通次子，生于1968年4月30日，中央广播电视大学大专毕业，在梅林镇人民政府工作，2003年迁居山城。
妻：简双斗，长教坎下人，生于1973年6月15日。
生一女：颖铎
- 传文 系瑞通三子，生于1974年11月26日，初中文化。
妻：钟秀秀长汀人，生一男：伟强
- 二十代 展宏 系传富长子，生于1993年2月15日。
颖铎 系传武长女，生于1996年5月15日。
伟强 系传文之子，生于2003年1月1日。
- 十六世祖 立意公 墓坑角。妣简氏，墓下春溪公路面
十七世祖 柳让公 墓南欧七公里。妣张氏双英，墓南欧七公里
生四男：景清(卒)、景暖、景城(外甥转母舅曲江河坑)、景湘(迁漳州桃林村)
- 十八代 景暖 系柳让公之子，2008年火葬，寿81岁。
妻游添妹，永定大溪人，生于1934年4月1日
生一男：福进 四女：兰花、兰香、进香、加香、
- 十九代 福进 系景暖公之子，生于1964年1月13日
妻：刘玉梅，本村人，生于1973年2月27日
生一男：大德 一女：美珠
- 二十代 大德 系福进之子，生于1990年7月23日。
美珠 系福进之女，生于1991年12月16日。



(4) 源玩 (仰石) 公房

A、馨远楼耀旦公房

- 十世祖 仰石公(源玩公)，墓湖洋坑长江岭路边，妣林氏，墓李和村楼角
生三子：秀兴、秀永、既永。
- 十一世祖 会堂公 (秀兴)， 墓馨远楼背。妣：邱氏，墓水井洋。
生四子：耀庆、耀容、耀旦、耀棉。
- 十二世祖 耀庆公 墓湖洋坑奎地。妣：汪氏，墓白花洋关山。
耀容公 墓阿背角。妣：墓石头浪。(全迁台)。
耀旦公 墓玻璃坪。妣：十八湾顶思群堂。生二子：奕乔、奕贞。
耀棉公 去台湾，源兴楼又名豆腐楼。公墓李屋大山科。
妣：坪坑头老海地。
- 十三世祖 奕乔公 妣汪氏，那梅凹双墓。生一子：鼎轮。
- 十四世祖 鼎轮公 妣黄氏，墓和树下双葬。生一子：光祥。
- 十五世祖 光祥公 妣苏氏，墓罗古坑池鷄坪。生一子：化元。
- 十六世祖 化元公 墓凹背角，妣：X氏，墓凹背角。生一子：应炎。
- 十七世祖 应炎公 墓黄泥路面，妣江氏亚嵩，墓黄泥路面。
生三男：拔尧、细脍、树德；
四女：细妹嫁上板，五娘嫁五更寮，金针嫁高溪，脍娘嫁双峰。
- 十八代 拔尧 系应炎公长子，生于1938年2月14日，妻美娘已卒，
生二男：贵福、荣福。二女：贵莲、双莲嫁本地。
细脍 系应炎公之次子，生于1950年8月19日。
妻：李满香，永定湖坑人，生于1957年8月。
生一男：建福，二女：清秀嫁本村、清华嫁广东梅县。
- 十九代 贵福 系拔尧长子，生于1962年6月9日。
妻：贵莲，生于1964年8月11日。



生一男：城钦一女：彩萍

荣福

系拔尧次子，生于1971年10月，集美财经学院毕业，现任县农业银行工作信贷股长，2004年迁居山城。

妻：简胜兰，书洋人，生于1974年，大学毕业，中学一级教师。

生一女：安丽

建福

系细甌之子，生于1983年2月16日，高中文化。

妻：张银珠，石桥人，生于1983年。生一男：城宏

二十代

城钦

系贵福之子，生于1987年12月21日泉州华侨大学。

彩萍

系贵福之女，生于1989年12月6日

安丽

系荣福之女，生于2003年。

城宏

系建福之子，生于2007年农历10月18日。

14



迁居永定奥杏光源楼

- 十六世祖 冠元公， 墓凹背角圳面。
- 十七世祖 应坤公， 墓横邱头。妣：××，墓凹背角圳面。
- 十八世祖 华光 (迁居奥杏母舅培养) 系应坤公长子，前妻江春玉。後妻：黄碧莲。
 生六子：寿安、寿基、寿益、寿强、寿群、寿康
 二女：秋林、秋芹
- 华富 系应坤公次子，生一子：寿田
- 十九代 寿安 系华光公长子，妻：林招芳。
 生三子：迎瑞、红瑞、接瑞 一女：冬梅
- 寿基 系华光公次子，妻：李龙生。
 生一子：鑫瑞， 一女：全瑞
- 寿益 系华光公三子 妻：林彩侑。
 生一子：雅瑞， 一女：雪梅
- 寿强 系华光公四子， 妻：黄小玉。
 生一子：丁瑞
- 寿群 系华光公五子， 妻：吴月霞。
 生一子：元瑞， 一女：春梅
- 寿康 系华光公六子。
- 寿田 系华富之子。



- 十三世祖 奕贞公，妣江氏。生一子：鼎纯。
- 十四世祖 鼎纯公，妣黄氏。生一子：老详。
- 十五世祖 老详公，墓罗古坑，妣黄氏。生二子：全源、泽源。
- 十六世祖 全源公，墓老纸寮背。妣张氏，墓十八越顶思群堂。
生三男：泰炫、泰杯(缅甸卒)泰杭(永定山下继姑丈作养子)。
- 十七世祖 泰炫公，墓凹背角打锣公坑。妣江氏亚宝，墓凹背角狮口。
生三男：亮敲、亮通卒、亮渊(居泰国生二女)。
生一女：谓亚麦，嫁平和芦溪共和村。
- 十八代 亮敲 系泰炫公长子，生于1929年8月，曾任公社副社长、县农资公司经理书记。
妻：黄起娘，上坂人，生于1938年。
生二男：庆福、胜福(出承)。三女：梅花嫁山城，柳花嫁山城、玉花嫁永定下洋全家迁山城
- 亮通 系泰炫公次子(入承胜福)，2003年病故，寿72岁。
- 十九代 庆福 系亮敲长子，生于1962年4月，大专毕业，助理经济师。南靖高科技园区管委会主任。
妻：李丽琴，山城人，生于1962年9月，中专毕业，县供销社工作。
生一男：仕俊。
- 胜福 系亮敲次子，生于1965年，大专毕业，2006年评中学高级教师。现南靖第一职业中学政治处副主任。
妻：游彩娘，永定大溪人，生于1969年，技校毕业，现靖城检查站工作。生一女：仕萍。
- 二十代 仕俊 系庆福之子，生于1987年。集美大学诚毅学院本科。
仕萍 系胜福之女，生于1992年。
- 十六世祖 泽源公，墓牛粪山，妣：张氏，墓牛粪山。
生四男：泰使、泰能、泰浪、泰球均定居缅甸
- 十七世祖 泰能公，墓大片，妣张氏，墓大片。
- 十八代 亮棚 系泰能公之子，生于1937年11月21日。
妻：黄亚龙，永定奥查人，生于1940年5月6日。



生二男：鸿福、树福人赘庆禄

三女：菜花嫁田螺坑；；桂华嫁本地；丽华嫁高溪。

十九代 鸿福 系亮棚之长子，生手 1965 年 11 月 28 日，初中文化，2003 年迁居山城。妻：张文佑，曲江河坑人，生于 1967 年 1 月 1 日。

生一男：明俊。一女：明珠。

二十代 明俊 系鸿福之子，生于 1987 年 6 月 1 日，莆田大学。

明珠 系鸿福之女，生于 1989 年 8 月 22 日，福州师范大学。

十七世祖 大开公，墓园山。妣黄氏，墓肥梨坪。

十八世祖 亮呈公，妻：张清玉，生于 1929 年 4 月 25 日。

生二男：郭胜、希成。二女：秀圆嫁芦溪、秀花嫁奥杏

十九代 郭胜 系亮呈公长子，生于 1953 年 1 月 12 日。妻：春桃已卒。

生二男：庆和（过房希成），庆文。一女：桂林嫁上板。

希成 系亮呈公次子，生于 1954 年 10 月 15 日。

妻：淑华本地人，生于 1957 年 7 月 2 日。

生一男：庆龙。二女：观电嫁田螺坑、燕娇。

二十代 庆和 系希成过房长子，生于 1975 年 2 月 22 日。

妻：苏秋桂，安溪人，生于 1979 年。生一男：小鹏。

庆龙 系希成之子，生于 1984 年 1 月 20 日，厦大毕业。

庆文 系郭胜之子，生于 1976 年 12 月 28 日。

妻：秀萍，南平人。

燕娇 系希成次女，生于 1988 年 7 月 16 日，漳州卫校毕业。

二十一代 小鹏 系庆和之子，生于 2000 年。

十八世祖 亮纯公，妣氏。

十九世祖 向陈公，墓大片，妣××，墓大片

二十代 郭新 系向陈公招婿，生于 1964 年 7 月 15 日。

妻：冬梅，生于 1970 年 11 月 26 日。生二女：志芬、志慧。

二十一代 志芬 系郭新长女，生于 1991 年 3 月 21 日。

志慧 系郭新次女，生于 1996 年 2 月 1 日。



B、馨远楼耀庆公房

- 十三世祖 奕泉公，墓李屋初坑蛇地。妣：墓牛屎岭。生一子：鼎根。
- 十四世祖 鼎根公，墓屋斜山中央。妣：墓屋斜。生一子：光培。
- 十五世祖 光培公，妣：黄孺人，合墓屋斜田边。生二子：成元、财元。
- 十六世祖 成元公，墓大岭。妣：墓大岭。生三子：开富、开亮、开炎。
财元公，墓：纸寮背（无传）。
- 十七世祖 开富公，墓纸寮背。妻：张清玉
生二男：接茂、武茂、一女：秀莲嫁本村。
- 十八代 接茂 系开富公长子，生于1963年7月14日。
妻：桂春，本地人，生于1968年2月19日。
生二男：福昌、福寿
武茂 系开富公次子，生于1966年。
妻：张清兰，连城县人，迁居连城新泉镇。
- 十九代 福昌 系接茂长子，生于1989年1月22日。
福寿 系接茂次子，生于1990年9月5日。
- 十七世祖 开喜公，墓伯公背。妣江氏桂英，墓溪曲背。
- 十八世祖 永彩公，墓梯永头。妣赖氏生娣，墓凹背角。
生二男：基祥、松基。
- 十九代 基祥 系永彩公长子，生于1930年4月。
妻：江彩珍已卒，墓大禾茅。生一男：郭梅。
四女：亚侑嫁老园寨，金容嫁书洋，金香嫁本地，
金群嫁龙岩。
- 松基 系永彩公次子，生于1939年8月11日。
妻：庆娣，本村人，生于1943年11月19日。
生一男：顺财。二女：刘霞嫁本村，智霞嫁靖城
- 二十代 郭梅 系基祥之子，生于1957年4月4日，高中文化。



- 妻：黄通娘，上坂田螺坑人，生于1962年11月30日。
生三女：小月入赘承亮、宝月、燕月。
- 二十一代 顺才 系松基之子，生于1969年9月15日。
妻：张细茶，生于1967年。生二女：飞燕、丽燕
- 承亮 系郭梅招婿，生于1978年，大学文化。
妻：小月，本村人，生于1982年12月14日。
生一女，名刘倩。
- 宝月 系郭梅次女，生于1984年5月1日，嫁上海。
- 燕月 系郭梅三女，生于1986年4月26日。
- 飞燕 系顺才长女，生于1990年11月。
- 丽燕 系顺才次女，生于1992年3月。
- 二十二代 刘倩 系承亮之女，生于2004年2月。
- 十七世祖 刘公，妣江氏(居泰国)
- 十八世祖 荣彩公，墓湖洋坑，妣张亚美，墓湖洋坑。
生二男：恩增、郭阶
生三女：贤兰嫁双峰，招兰嫁下蕉坑，玉琴嫁奥杏。
- 十九代 恩增 系荣彩公之长子，生于1935年5月1日。
妻：陈木花，五更寮人，生于1942年7月1日。
生三男：伟龙、伟虎、郭林入赘文峰。
生五女：带娘嫁奥杏山下；带莲嫁高头；带侑嫁五更寮；带玉嫁上坂；带招嫁平和芦溪。
- 郭阶 系荣彩公入赘梅花，生于1943年11月。
妻：梅花，本村人，生于1951年1月17日。
生三男：建兴、建龙、建荣。
- 二十代 伟龙 系恩增长子，生于1965年3月9日。
妻：江春花生于1968年6月1日。生二男：文宾、文星。
- 伟虎 系恩增次子，生于1967年7月8日。
妻：黄素蔡，上坂人，生于1970年8月18日。
生一男：庆峰。一女：海霞。



建龙 系郭阶次子，生于 1970 年。

妻：赖亚秀，生于 1972 年。

生二女：志娟、志婷

二十一代

文宾 系伟龙长子，生于 1988 年 8 月 7 日。

文星 系伟龙次子，生于 1990 年 7 月 8 日。

庆峰 系伟虎之子，生于 1993 年 4 月 8 日。

海霞 系伟虎之女。

志娟 系建龙长女，生于 1999 年 7 月 8 日。

志婷 系建龙次女，生于 2001 年 6 月 23 日。



(5) 源把 (凤轩) 公房

A、老园寨秀彬公房

- 十世祖 源把公(凤轩公), 墓凹背角。妣: 李氏, 墓水电站後。
生四子: 秀彬、建中、秀杨、仰中。
- 十一世祖 益仕公(号秀彬), 妣××。生一子: 耀吕。
- 十二世祖 耀吕公, 墓桂竹园。妣××, 墓凹背角。生一子: 奕兰。
- 十三世祖 奕兰公, 墓李和村山仔背。妣××。生一子: 鼎公。
- 十四世祖 鼎公, 妣××。生一子: 寿全。
- 十五世祖 寿全公, 居缅甸。妣: 李福英, 墓下村洋厝公。
- 十六世祖 朝明公墓黄泥路。妣江氏亚命, 永定高头人, 墓坎下山。
生一男: 湘锬, 一女: 容玉嫁高溪
- 十七世祖 湘锬公墓黄泥路。妣江氏亚菊, 永定高头人, 墓黄泥路。
生一子: 郭根。
- 十八代 郭根 系湘锬公之子, 生于1934年12月有8日。
妻: 邱亚娘, 双峰人, 生于1936年9月28日。
生五男, 启蔚、升蔚、勤蔚、武蔚、文蔚。
一女: 桂香嫁上田井下。
- 十九代 启蔚 系郭根长子, 生于1957年5月26日, 初中文化, 村书记。
妻: 美周本村人, 生于1957年6月6日。
生一男: 伟杰, 一女: 羨斐嫁泉州永春县下洋镇。
- 升蔚 系郭根之次子, 生于1962年7月17日, 中央党校函授学院毕业, 任靖城党委书记, 迁居山城。
妻: 陈玉玲, 本县靖城人, 生于1970年1月22日,
生一男: 伟昊。
- 勤蔚 系郭根三子, 生于1969年4月20日。初中文化, 迁居山城。妻: 柳花, 本村人, 生于1969年2月24日, 生一男: 伟宇。
- 武蔚 系郭根四子, 生于1972年11月15日, 厦门大学本科毕业, 硕士生, 厦门湖里公安局工作, 迁居厦门。
妻: 傅静玉, 本县山城人, 生于1972年8月28日, 大



- 学文化。
生一男：伟宸。
- 文蔚 系郭根五子，生于1975年9月15日，迁居山城。
妻：莲菊，本村人，生于1974年，生一男：伟腾。
- 二十代 伟杰 系启蔚之子，生于1982年1月5日，福州大学本科毕业，厦门会计事务所工作。
- 伟昊 系升蔚之子，生于1992年9月23日。
伟宇 系勤蔚之子，生于1993年8月7日。
伟腾 系文蔚之子，生于2000年2月8日。
伟宸 系武蔚之子，生于2000年11月26日。
- 十六世 怀贤公 妣亚细
- 十七世祖 锦锬公(仰光)，妣：××。生四男：国祯、国尊、国光、国辉
二女：国英嫁上海，秀英养女嫁本村。
- 十八代 国祯 系锭锬公之子，生于1932年11月，华南化工大学本科毕业，高级工程师，曾任平和山格、小溪糖厂厂长、书记。
妻：陈沫辉，生于1938年6月，大学本科毕业，平和一中教书(全家迁漳州)，生一女：刘勤嫁漳州，在漳州师范学院工作。
- 国尊 系锦锬公次子，生于1937年，大学毕业，在香港工作。
国光 系锦锬公三子，生于1941年，高中毕业，在广州工作。
国辉 系锦锬公四子，生于1943年，大学毕业，在大连工作。
- 十九代 少伟 系国祯过房子，生于1968年8月7日。
妻：雯琴，本村人，生于1972年。生一男：志鸿
- 二十代 志鸿 系少伟之子，生于1992年4月7日。
- 十六世祖 朝铭公 墓在岭头山，妣张万娣，墓在楼面前山。
- 十七世祖 锭锬公 妣江亚容，墓都在缅甸。
- 十八代 国明 系锭锬公之子。妻：黄玉梅，都居缅甸仰光。
- 十九代 新强 系国明之子，生于1967年9月，
妻，邱荆花，生于1970年3月。
生一男：毓宏，一女：煜艺。
- 二十代 毓宏 系新强之子，生于1995年12月。
煜艺 系新强之女，生于1991年。
- 十三世祖 奕魁公墓禾坪头。



- 十四世祖 鼎公妣：××
- 十五世祖 彩贤公 墓石劈坑荒田。妣汪氏细妹，墓塘厝科。
生三男：永城、永椎、永连(仰光)
- 十六世祖 永城公 墓和树下顶。妣邱氏亚暖，墓禾坪头。
生三男：承增、承沾、承烟。一女：美容嫁曲江河坑。
- 十七世祖 承增公 墓荷包埕田角。妻：李财顺，广东潮州人，生于1933年。
生四男：远进、远忠、远志、远雄。
二女：善群嫁漳州下周、少群嫁上坂田螺坑
- 十八代 远进 系承增公长子，生于1959年9月15日，高中文化。
妻：金侑本村人，生于1963年8月4日。
生一男：益峰，二女：文卿嫁江西、爱卿。
- 远忠 系承增公次子，生于1963年9月5日。
妻：刘素琴，本村人，生二男：程峰、培峰一女：凤卿
- 远志 系承增公三子，生于1965年12月18日，被郭境入赘。
- 远雄 系承增公四子，生于1971年9月4日。
- 十九代 益峰 系远进长子，生于1988年1月21日。
- 程峰 系远忠长子，生于2003年2月
- 培峰 系远忠次子，生于2004年
- 爱卿 系远进之次女，生于1986年6月10日。
- 凤卿 系远忠之女，生于1995年。
- 十七代 承沾 系永城公次子，生于1933年9月11日，初中文化。
1991年迁山城居住。
妻：黄春莲，上坂村坑头人，生于1933年12月18日。
生四男：远呼、远林、远兴、远发。
四女：善侑嫁本村；善华嫁澳门；
满华嫁书洋圩；满花嫁山城。
- 十八代 远呼 系承沾长子，生于1956年11月12日，高中文化。
妻：黄秀珍上坂坑头人，生于1957年9月3日。
迁居山城新中山新民路。
生一男：朝峰，一女：少红。
- 远林 系承沾次子，生于1968年9月30日，漳州中专毕业，
船场水泥厂工作，迁居山城。
妻：黄佩华，本县龙山人，高中文化，生于1972年2月6日。



- 生一女：刘颖。
- 远兴 系承沾三子，生于1970年11月6日，初中文化，澳门打工。
妻：桂华，本村人，生于1972年11月2日。
生一男：嘉峰，一女：舒婷。
- 远发 系承沾四子，生于1972年10月4日，福清轻工中专毕业，河南办厂，2002年迁居厦门。
妻：黄月萍，平和小溪人，生于1971年5月21日。
生一女：刘静。
- 十九代 朝峰 系远呼长子，生于1978年7月25日，漳大毕业。
妻：刘素娟，沈阳人，生于1982年，中专文化。
生一女：诗怡
- 少红 系远呼之女，生于1980年4月23日，漳大毕业。
刘颖 系远林之女，生于1993年8月23日。
嘉峰 系远兴之子，生于2003年12月。
舒婷 系远兴之女，生于1994年农历8月22日。
刘静 系远发之女，生于1995年7月15日。
- 二十代 诗怡 系朝峰之女，生于2005年12月28日。
- 十七世祖 承烟公 墓大禾矛，妻刘香娘本地人，生于1943年12月10日。
生五男：远荣、远阳、远星、远天(克强抚养)、远太(外甥转祖)。
- 十八世 远荣 系承烟公长子，生于1964年，初中毕业。
妻叶素珍，平和芦溪人，生于1964年。
生一男：庆峰，一女：红梅。
- 远阳 系承烟公次子，生于1966年，初中毕业。
妻：刘金花，本地人，生于1969年2月4日。
生二男：郭峰、海峰。
- 远星 系承烟公五子，生于1971年3月14日。
- 十九代 庆峰 系远荣之长子，生于1988年。
红梅 系远荣之女，生于1986年。
郭峰 系远阳之长子，生于1990年12月1日。
海峰 系远阳之次子，生于1999年。
- 十六世祖 灿炼公，墓牛压科，妣赖细娘，墓坪面岗。
生二男：承先、承启。二女：富容嫁湖坑、满容嫁永定



南溪

- 十七代 承先 系灿炼公长子，生于1940年11月12日，初中文化。
妻：黄妙英，本地人，生于1942年9月17日。
生一男：如墩，三女：秋华嫁厦门、梅华嫁本地、青华嫁李屋
- 十八代 如墩 系承先之子，生于1964年11月27日，初中文化。
妻：张清香，文峰老楼人，生于1963年10月22日，初中文化
生二男：刘峰、炳明。
- 十九代 刘峰 系如墩长子，生于1989年2月6日。
炳明 系如墩次子，生于1991年。
- 十五世祖 顺贤公，墓屋长，妣××，墓湖洋坑。
生四子：长才(仰光)、长流、长江、长海(仰光)
- 十六世祖 榕元公，墓李和村，妣余氏，墓墙甲。
生三男：锦川、锦迎、锦良
二女：环周嫁曲江河坑、春玉嫁永定
- 十七代 锦迎 生于1929年5月13日，妣邱氏墓石劈坑。
生一男：送健，四女：鲜菊嫁靖城、梅英嫁石码
五娘嫁田螺坑、鲜美
- 十八代 承启 系锦迎招婿，生于1956年4月21日。妻：刘鲜美，
生于1965年10月20日，初中文化。
生一男：龙伟，一女：淑华。
- 十九代 送健 系锦迎之子，生于1974年11月12日，入赘田心楼金榜。
龙伟 系承启之子，生于1990年2月22日。
淑华 系承启之女，生于1987年3月11日，福州商业学校。
- 十六世祖 ××公，妣苏氏，生二男：承富、承丁。
- 十七世祖 承丁公墓大禾矛，张氏亚七，广东饶平人，生于1935年12月1日。
生三男：余海、余山、余远。三女：善容嫁本地、满玉嫁本地、满侑嫁双峰。
- 十八代 余海 系承丁公长子，生于1954年6月7日。妻：蔡金英平和山格人，生于1965年1月6日。生二男：郭鸣、郭雄。
余山 系承丁公次子，生于1970年12月8日。
余远 系承丁公三子，生于1974年8月11日。
妻：刘九英，安徽人。生一男：鸿辉， 一女：刘鑫。



- 十九代 郭鸣 系余海长子，生于1987年5月21日。
 郭雄 系余海次子，生于1989年6月8日。
 鸿辉 系余远长子，生于1999年。
 刘鑫 系余远之女，生于2005年10月25日。
- 十五世祖 林贤公 墓牛押科。妣翁氏。
 生四子：长才、长流（入承存夫）、长江、长海（仰光）
- 十六世祖 长江公卒仰光，妻：江民周，墓大禾矛新田科
 生一男：承裕。
 长流公：养女阿丕嫁本楼。生子：存呼。
- 十七代 承裕 系长江公之长子，于2008火葬，寿76岁。
 妻：陈清侑，生于1939年5月10日。
 生二男：远金、远全。一女：金玉嫁芦溪。
 存呼 系长流公之子，生于1956年10月29日。高中毕业，
 曾任下版村村主任。
 妻：李永甘，永定湖坑人，生于1958年12月29日。
 生二男：伟卿、伟星（出承）。一女：美芳嫁泉州前港。
- 十八代 远金 系承裕公长子生于1963年7月4日。
 远全 系承裕公次子生于1967年3月27日。
 妻：叶险峰，平和芦溪人，生于1974年。
 生一男：郭亮，一女：慧玲。
 伟卿 系存呼之子，生于1979年。
 妻：刘华凤，生一子：文杰。
- 十九代 郭亮 系远全长子，生于2001年。
 慧玲 系远全之女，生于1995年。
 文杰 系伟卿之子，生于2006年农历11月21日。
- 十六世祖 朝兆公墓水电站後。江氏墓新田岗。
 生五子：传坤、後坤、裕坤（居台湾）、木坤、树坤
 一女：阿森嫁船场龙石示头
- 十七世祖 传坤 公墓新田岗。李氏墓楼面前。
 生三男：纯维、纯林、纯禄
 一女：带侑嫁曲江河坑。
- 十八代 纯维 系传坤公长子，生于1954年5月4日，高中文化。
 纯林 系传坤公次子，生于1964年1月6日，高中文化。
 妻：碧清，本村人，生于1967年5月30日。



- 生一男：刘宏。
- 十九代 纯禄 系传坤公三子（入赘李屋）。
刘宏 系纯林之子，生于1991年6月4日。
琼玥 系纯禄之女，生于1992年7月20日。
- 十七代 後坤公系朝兆公次子，妻：苏亚宝，生于1925年3月8日。
生五男：纯根（入赘船场西坑）、细根、纯山、纯藏（入赘丰田）纯旺（入赘李屋）。
- 十八代 细根 系後坤公次子，生于1950年3月12日，妻：汪春莲已卒。
生二女：银梅嫁上板、金梅 生一男：家成。
纯山 系後坤公三子，生于1958年7月27日。
妻：庄丽林，生于1968年，生一男：福铭 一女：秀娥。
- 十九代 家成 系细根之子。
福铭 系纯山长子，生于1989年1月9日。
秀娥 系纯山之女，生于1991年3月5日。
- 十七代 裕坤 系朝兆公三子（台湾）
十七代 木坤 系朝兆公四子，生于1939年4月，初中文化，合溪水电站退休干部，迁居山城。
妻：张氏财佑是曲江河坑人，生于1948年11月10日。
生二男：纯勇、纯敢。
二女：衡英嫁丰田、丽英。
- 十八代 纯勇 系木坤长子，生于1970年5月29日，初中文化。
妻：张桂平，生于1972年11月15日。
生一男：刘艺。一女：刘玉婷。
纯敢 系木坤次子，生于1975年10月5日，初中文化。
妻：庄小梅，船场赤坑人，生于1978年。生一男：任强
- 十九代 刘艺 系纯勇之子，生于1990年9月23日。
玉婷 系纯勇之女，生于2003年6月。
任强 系纯敢之子，生于2002年9月28日。
- 十七代 树坤 系朝兆公五子，生于1942年。（卒）



B、涧滨楼仰中公房

- 十世祖 源把公(凤轩公), 墓凹背角。妣: 李氏, 墓水电站後;
生一子: 仰中。
- 十一世祖 端公(仰中公) 生一子: 秉忠。
- 十二世祖 秉忠公, 妣: X 氏, 墓山灵石。 生二子: 奕德、奕男。
- 十三世祖 奕德公, 墓南岭湖, 妣 X 氏, 墓坑口。
生五子: 增和、增华、增沔、增足、增锡。
- 十四世祖 增和公, 妣 X 氏, 墓山灵石, 生二子: 龙漳、龙康 (迁印尼)。
- 十五世祖 龙章公, 墓凹背角, 妣江氏, 墓南岭湖。
生三男: 文湖(居仰光)、文建、文审(居仰光)、
龙康公: 文雅(居印尼泗水)又名亚石, 生洪传、洪海、洪波。
- 十六世祖 文建公, 墓南岭湖, 妣江氏带娘, 墓南岭湖。
生二男: 洪嵩、郭考
- 十七代 洪嵩 系文建公长子, 生于 1931 年, 福建省干校毕业。任船
场水泥厂副厂长、工会主席, 迁居厦门。
妻: 叶瑞珍平和芦溪人, 生于 1937 年 11 月。
生一男: 东明。
三女: 丽玉嫁漳州; 丽珠嫁平和居山城; 丽华嫁漳州。
- 郭考 系文建公次子, 生于 1939 年 4 月 28 日。
妻: 秀凤, 本地人, 生于 1935 年 6 月 1 日。
生一男: 连福。二女: 桂花嫁田螺坑; 春花嫁田治。
- 十八代 东明 系洪嵩之子, 生于 1968 年 10 月, 大学本科毕业, 硕士
学位, 厦门星格服装有限公司经理、总工程师。
妻: 陈慎慎, 厦门人, 厦大专科毕业, 星格服装有限公
司董事长。
- 连福 系郭考之子, 生于 1970 年 6 月 19 日。
妻: 江秀美, 永定南溪人, 生于 1968 年 9 月 13 日。
生一男: 林阳; 一女: 玲惠



- 十九代 林阳 系连福之子，生于1993年7月19日；
玲惠 系连福之女，生于1994年10月21日，
- 十世祖 源把公， 谥凤轩，妣李氏。
生四子：长子：益仕(秀彬)、次子：益间(建中)
三子：益行(秀杨)、四子：益端(仰中)
公卒葬于凹背角顶，妣卒葬于水电站後。
- 十一世祖 益端公， 谥仰中，系源把公之四子；妣邱氏。
生三子：秉忠、秉虬、秉桂。
公卒葬大禾茅新田岗，妣卒葬石崎田角。
- 十二世祖 秉桂公 系益端公之子，妣张氏、简氏，生子奕男。
公妣卒葬于荒田岗顶。
- 十三世祖 奕男公 系秉桂公之子，妣游氏
生五子：增澧(鼎芹)、增煌(鼎君)、增华(鼎我)
增赐(鼎恩)、增足(鼎椿)
公妣合葬鲢鲤窠岗，有碑为记。
- 十四世祖 增华公， 谥鼎我系奕男公之三子，妣庄氏。
生一子：标成
公卒葬粗坑斜寮窠心，妣卒葬于石壁坑口圳面。
- 十五世祖 标成公， 谥光飘系增华公之子，妣詹氏
生一子：万黎
公妣卒葬于内坑口。
- 十六世祖 万黎公 系标成公之子，妣苏氏南溪关山。
生二子：明芳、郭维
三女：岁英嫁芦溪益头、定英嫁芦溪双峰、罗妹嫁李和村
- 十七世祖 明芳公 谥进显系万黎公之长子，妣叶氏阿来。
生四子：照阶(童殂)、步阶、联阶、海阶
生三女：吾周嫁双峰、锦周嫁上田治、桂周嫁长教
公卒葬于龙坑口，妣卒葬于山寮背。
- 十八代 步阶 系明芳公之次子，生于1950年8月15日，高中毕业，
乡村医生，曾任三届村书记。
妻：彩琴又名杏春，本村人，生于1953年4月29日。
生一男：志彬一女：碧锋嫁赤洲村



- 海阶 系明芳公之四子，生于1958年3月5日，初中文化。
妻：赖彩佑又名华佑，文峰马山人，生于1959年2月5日
生一男：志城一女：碧煌
- 十八代 海波 原系李和村万兴之次子，生于1972年2月14日。从小就过继给明芳为侄儿。妻：罗连珠。
- 十九代 志杰 系海波之子，生于1999年。
- 十九代 志彬 系步阶之子，生于1979年8月22日，永定卫校毕业，乡村医生。
妻：杨美珍，厦门市翔安区人，生一女：刘雯。
- 志诚 系海阶之子，生于1981年4月8日，中专毕业。
妻：罗清珠，生于1982年12月30日，初中文化。
生一子：江涛
- 碧煌 系海阶之女，生于1983年10月18日，初中文化、
- 二十代 江涛 系志诚之子，生于2005年10月29日。
- 刘雯 系志彬之女，生于2007年8月28日。
- 十四世祖 增澧公 谥鼎芹系奕男公之长子，妣黄氏。
生三子：元信、元抱、活威
公卒葬粗坑斜寮尾，妣卒葬湖洋坑竹园田面。
- 十五世祖 元抱公 系增澧公之子，妣X氏。
生一子：江篇
公卒葬凹背角路面，妣卒葬大禾茅。
- 十六世祖 江篇公 系元抱公之子，妣X氏。
生二子：铭芳、传芳一女：凤娘嫁上奎洋
养女：叶阿来嫁明芳为妻
公卒葬大禾茅，妣卒葬凹背角圳面。
- 十七世祖 传芳 系江篇公之次子，1921年生，享受地市级老红军离休待遇。卒于2004年10月。
妻：陈德英，1934年11月生，中化三公司离休干部；
生一女：铜炆，1952年生，淮南卫校毕业，嫁淮南市第一人民医院外科主任李安全为妻。
生三子：朝生、巢湖、刘俊
- 十八代 朝生 系传芳之长子，1954年4月生，安徽省淮南师专毕业，



- 统计师，曾任安徽省淮南市统计局工作，任副局长，现任国家统计局淮南调查队长（正处级）。
- 妻：田淑君，生于1954年12日，安徽省淮南市师专毕业，曾任安徽淮化集团计生委主任。现任安徽民安房地产公司办公室主任。
- 生一女：田甜
- 巢湖 系传芳之次子，1956年元月生，安徽电大毕业，现在淮化集团工作、工程师。
- 妻：颜芳1955年5月生，中化三公司退休干部。
- 生一女：刘微
- 刘俊 系传芳之三子，1958年11月生，在中化三公司工作。
- 妻：李庆荣，1958年，中化三公司退休干部。
- 生一子：刘飞
- 十九代 田甜 系朝生之女，1983年10月生，苏州大学毕业，在北京某公司秘书。
- 刘微 系巢湖之女，1981年10月生，上海音乐学院04级毕业。现在上海刘诗昆钢琴学校任教。
- 刘飞 系刘俊之子，1987年，在校学生。
- 十五世祖 元信公 系增澧公之子，妣X氏。
- 生一子：行昌
- 公妣卒葬旧版寮圩背。
- 十六世祖 行昌公 妣X氏，公妣卒葬。
- 生二子：文祖、朝芬在高头定居。
- 十七世祖 文祖公 谥进宗，妣张氏美莲。
- 生二女：坤英嫁南欧、华英
- 公卒葬大禾茅，妣卒葬坑口田面。
- 十八代 华英 系文祖公次女，夫：东星（系入赘）
- 生一子：荣基
- 十九代 荣基 系东星、华英之子，生于1982年1月，2003年毕业于福州农林大学。
- 十四世祖 增足公，墓大坑头。妣：江氏南溪人，墓来嘴江。
- 十五世祖 光周公，墓来龙坝路面。



- 光火寮公，墓来龙凹大丘田面。妣：江氏，墓石仔崎。
- 十六世祖 万安公，墓山寮，妣：林氏，墓圩後。
生三男：鹏芳、鳞芳、群芳
二女：庚菊嫁长教过仰光；三妹嫁书洋内坑
续妣：江氏，生三子：恒芳、余芳、志芳
- 十七世祖 余芳公，墓洋梅凹，妻邱富娘，生于1931年。
生二男：爱阶、国阶。二女：美周嫁本地，金周嫁南欧。
- 十八代 爱阶 系余芳公长子，生于1964年11月，高中文化。
妻：黄胜东，上板田螺坑人，生于1965年8月20日。
生二女：丽洪、丽敏。
- 国阶 系余芳公次子，生于1971年5月19日。
妻：秀兰，生于1970年10月29日。
生一男：长聪，一女：丽峰。
- 十九代 丽洪 系爱阶长女，生于1990年5月9日。
丽敏 系爱阶次女，生于1992年4月9日。
长聪 系国阶之子，生于2001年2月。
丽峰 系国阶之女，生于1996年3月9日。
- 十四世祖 增锡公 号鼎恩，墓粗坑斜寮。妣：张氏，石桥人，墓石屯。
- 十五世祖 光火寮公 墓来龙凹田石。妣：江氏，墓石仔崎。
- 十六世祖 兴喜公，号斐然，墓水井。妣：邱氏，墓新尖峰。
- 十七代 檀芳， 号正文，系兴喜公长子，墓坎下山。
咸芳 系兴喜公次子，生于1925年11月1日。
流芳 系兴喜公三子，生于1943年12月30日。
- 十八代 海严 号让，系咸芳之子，生于1964年10月12日。
妻：张金定，曲江人，生于1968年1月30日。
生二女：丽丹、丽荣。
- 十九代 丽丹 系海严之长女，生于1991年1月10日。
丽荣 系海严之次女，生于1992年4月6日。



15

C、涧滨楼建中公房

- 十世祖 源把公(凤轩公)，墓凹背角。妣：李氏，墓水电站後；
- 十一世祖 建中公，妣张氏。
- 十二世祖 秉志公，妣张氏。
- 十三世祖 奕化公，妣黄氏。
- 十四世祖 鼎标公，妣江氏。
- 十五世祖 光公，妣××。
- 十六世祖 兴公，妣××。
- 十七世祖 双隆公，墓水电站後，妣苏氏，墓李和村。
生二男：郭圳、郭境一女：安娣嫁南溪十佳
- 十八代 郭境 系双隆公之子，生于1932年1月4日。
妻：江来娘，生于1935年5月23日。
- 十九代 远志 系郭境招婿，生于1965年12月28日。
妻：江丽清，生于1972年10月8日。
生一男：海生一女：秋果。
- 二十代 秋果 系远志之女，生于1994年7月23日。
海生 系远志之子，生于1999年。
- 十七世祖 课隆公 墓荒田，妣江氏满娘，墓洋心。
生五女：锦香、锦裕嫁洪坑，东娣(入赘初万)，
常娣嫁本村，连娣嫁山城
- 十八代 初万 系课隆招婿，生于1951年，龙师毕业，小学高级教师。
妻：东娣，生于1954年10月11日，生一男：刘晓，
一女：映群。
- 十九代 刘晓 系初万之子，生于1981年10月，福州师范大学毕业
妻：志红本村人，生于1983年。生一子：伟毅。
映群 系初万之女，生于1979年8月，嫁山城
- 二十代 伟毅 系刘晓之子，生于2005年10月。
- 十七世祖 天佑公，墓坎下山，妣江氏和春，墓坎下山。生二子：郭成、郭培
- 十八代 郭成 系天佑公之子，生于1950年6月30日，村赤脚医生。



- 妻：黄秀容，本地人，生于1951年9月22日。
生一男：刘红。二女：刘芬嫁漳州，刘琴嫁永定高头。
- 十九代 刘红 系郭成之子，生于1972年9月26日。
妻江秀君，生于1976年。
生二女：淑楨、淑萍
- 二十代 淑楨 系刘红长女，生于1978年11月16日。
淑萍 系刘红次女，生于2002年2月。
- 十六世祖 清泉公，妣江氏，墓洋心双葬。
生三男：天佑、鑫龙、旅居印尼，媳：苏美珠
- 十七世祖 鑫龙公，墓××，妻：李桂春，李屋人，生于1912年。
生一男：郭棋。
- 十八代 郭棋 系鑫龙公之子，生于1941年12月，龙师毕业，书洋学区 退休教师：
妻：江金兰，永定南溪人，生于1949年5月6日。
生三女：养女秀娥，能华、荣卿嫁漳州。
- 十九代 智宾 系郭棋招婿，李屋人，生于1971年1月30日。
妻：秀娥，曲江人，生于1974年8月19日。
生一男：刘源
- 二十代 刘源 系智宾之子，生于2002年9月26日。
- 十六世祖 恒隆公，妣：李凤英
- 十七世祖 保尧公，墓凹前背角，妣：林氏东娘，改嫁古竹黄竹烟，
生二男：阿伟、阿旋随母居住永定黄竹烟，生一男二女。
保宾公，被抓壮丁，下落不明。
- 十八代 阿伟 系保尧公长子，生于1949年9月1日，大专毕业，县林业局工作，55年到长教朴山村姑婆家抚养成家，于1988年迁居山城。
妻：简坪娘，长教朴山人，生于1954年8月。
生一男：天明一女：丽芬嫁厦门湖里区
- 十九代 天明 系阿伟之子，生于1983年1月。
丽芬 系阿伟之女，生于1979年12月，大专毕业，嫁厦门。



4、半岭楼宗器公裔孙(10—19代)

- | | | |
|------|-----|---|
| 十世祖 | 源公 | 妣：××。 |
| 十一世祖 | 益公 | 妣：××。 |
| 十二世祖 | 秉公 | 妣：××。 |
| 十三世祖 | 奕公 | 妣：××。 |
| 十四世祖 | 鼎公 | 妣：××。 |
| 十五世祖 | 发佑公 | 墓桥背拢。妣：苏氏，墓松柏崎。 |
| 十六世祖 | 信德公 | 墓岭头大蚯田角。妣：江春娣，墓山仔凹。
生一男：川城 |
| 十七代 | 川城 | 系信德公之子，生于1926年2月2日。
妻：苏亚娘，永定南溪人，生于1929年。
生二男：来昌、清昌。五女：玉钗嫁本村，玉周嫁田螺坑，玉花嫁文峰、玉美嫁田治、玉清嫁本村。 |
| 十八代 | 来昌 | 系川城长子，生于1959年。
妻：汪小云，芦溪小连城人，生于1953年。
生二男：艺森、艺明 |
| | 清昌 | 系川城次子，生于1970年。
妻：林亚玲，永定人，生于1970年。
生一男：艺松 |
| 十九代 | 艺森 | 系来昌长子，生于1981年。 |
| | 艺明 | 系来昌次子，生于1983年。 |
| | 艺松 | 系清昌之子，生于1999年。 |
| 十六世祖 | 余茂公 | 墓马嶼起，妣：简氏，墓和树下角。 |
| 十七世祖 | 容岳公 | 墓背头崎。妻：丕婆改嫁永定洪坑。
抱养一男：接传 生一女：美玉 |
| 十八代 | 接传 | 系容岳公之子，生于1962年。
妻：美玉，本村人，生于1967年。
生一男：刘军 一女：军华 |
| 十九代 | 刘军 | 系接传之子，生于1986年12月24日。 |
| | 军华 | 系接传之女，生于1989年12月8日。 |



文
慧
文

世
金
賓
台
文
慧
宗
英
漢
瑞
源
梅

(二) 宾台公脉裔孙系 (10—22 代)

1、坪尾厝源梅公裔孙

- 十世祖 源梅公，墓梅仔坝。妣：××。生二子：益溥、益心
- 十一世 益溥公，墓平路头崇，妣：叶氏，墓竹园仔崇。
生一子：秉章
益心公，墓牛栏垄。妣：叶氏，墓牛栏垄。
- 十二世祖 秉章公，墓平路头山东，妣：吴氏，墓平路头山东。
- 十三世祖 奕公，妣：××。
- 十四世祖 伍祥公，墓竹园仔山东。妣：张阿日，墓黄土路。
生一子：德岭，人赘溪泉
- 十五世祖 德岭公，墓黄土掘。妣：张爱周，墓黄土路。
生五女：亚谷、亚米、亚娘、亚小、亚满招芦溪後珑翁溪泉。
- 十六世祖 溪泉公，墓黄土路。妻：亚满，生于 1916 年 2 月 24 日。
生四男：根钟、根练、根旗、根契
二女：清香嫁本村；清英嫁本村新寨
- 十七代 根钟 系溪泉公长子，生于 1944 年 2 月 25 日，龙溪师范毕业，小学高级教师。迁居山城。
妻：郑亚英，龙海石码人，生于 1949 年 11 月 17 日。
生三女：毅珊招上板黄妙华，毅芳嫁船场营顶
毅萍嫁南安居厦门。
- 根练 系溪泉公次子，生于 1947 年 8 月 12 日。
妻：叶玉花，芦溪蕉路人，生于 1949 年 7 月 3 日。
生三女：毅华招上板黄明昌为婿、毅凤、毅凰
- 根旗 系溪泉公三子，生于 1951 年 6 月 24 日。
妻：素玉，本村人，生于 1960 年 6 月 10 日。
生二男：铎塔、铎锋



- 根契 系溪泉公四子，生于1955年2月24日。
妻：张碧英，靖城人，生于1959年12月。
生一男：毅军 一女：毅惠嫁古湖
- 十八代 妙华 系根钟招婿，生于1973年5月28日。
妻：毅珊，生于1972年10月19日。
生一女：佳昕
- 明昌 系根练人赘招婿，生于1975年。
妻：毅华，生于1982年9月。
生一男：佳校 一女：佳玲
- 毅凤 系根练次女，生于1988年10月29日。
毅凰 系根练三女，生于1990年11月。
铎塔 系根旗长子，生于1984年9月22日。
铎锋 系根旗次子，生于1986年9月22日。
毅军 系根契之子，生于1985年7月。
- 十九代 佳昕 系妙华之女，生于2000年10月14日。
佳玲 系明昌之女，生于2004年12月23日。
佳校 系明昌之子，生于2004年12月23日。
- 十四世祖 鼎公，妣××。
十五世祖 光公，妣××。
十六世祖 传生公，妣：元宝，墓都在黄土路。
妣：抱养江建妹，入赘黄连钟。
十七世祖 连钟公，妣：建妹，墓都在黄土路。
生一男：伟煌 二女：亚娘嫁赤州、亚美嫁上节
十八世祖 伟煌公，墓张屋科。配黄银花，上板人，生于1940年8月2日。
生一男：金和
三女：金菊、金竹嫁本村、金春嫁漳州
- 十九代 金和 系伟煌公之子，生于1962年9月6日，曾任下版村村主任。
妻：福金，本村人，生于1962年11月7日。
生一男：浪波 二女：艳丽、艳梅



- 二十代 浪波 系金和之子，生于1987年5月20日，厦门华天涉外学院毕业。
艳丽 系金和长女，生于1984年3月18日，福州理工学校毕业。
艳梅 系金和次女，生于1985年10月25日，福州理工学校毕业。
- 十六世祖 传海公，妣：苏氏阿玉，卒于新加坡。
十七世祖 晋明公，卒于新加坡。配：杨翠羨。
生五子：木华、林华、松华、富华、文华
- 十四世祖 鼎公， 妣××。
十五世祖 亚桢公，妣：亚凤，墓都在山眉塘。
生二男：亚妙、万经
- 十六世祖 亚妙公，妣：亚莲，墓山眉塘。
生三男：恭桂、恭亮(过房万经)
来春外甥还母舅永定大岭下抚养。
- 十七世祖 恭桂公，墓狮子口。妣：苏带兰，墓狮子口。
生一女：秀英，招婿锦恒
- 十八代 锦恒 系恭桂公招婿。妣：秀英，墓狮子口。
生五女：柳花嫁本村、双花嫁本村、对花嫁上板福花(入招建安)、美周
招花(抱养)入赘胜东继锦恒双巴楼房份
- 十九代 建安 系锦恒招婿，生于1966年7月27日。
妻：福花，本村人，生于1966年7月29日。
生一男：郭伟一女：艺芬
- 二十代 郭伟 系建安之子，生于1988年6月21日。
艺芬 系建安之女，生于1990年7月23日。
- 十四世祖 鼎公 妣××。
十五世祖 亚桢公，妣：亚凤，墓都在山眉塘。
十六世祖 万经公，妣江亚检，墓山眉塘。过房子：恭亮。
十七世祖 恭亮公，妣张来娘，墓山眉塘。
生二男：有承、有荣



- 公续妻：江春妹，墓黄土路。
- 生二男：亚霞人赘和平、郭田
- 三女：彩容嫁永定高头、多年嫁本村、彩富嫁山城
- 十八代 有承 系恭亮公长子，生于1935年8月8日。
- 配：张桃花，曲江河坑人，生于1936年2月11日。
- 生五男：郭宣、郭燕、郭祥、道宣入赘下田、少宣
- 十九代 郭宣 系有承长子，生于1958年7月1日，高中毕业。
- 配：亚莲，本村人，生于1960年8月27日。
- 生一男：城林 一女：素梅嫁厦门
- 郭燕 系有承次子，生于1962年4月15日，高中毕业。
- 配：春琴，本村人，生于1963年5月4日。
- 生一男：城茂 一女：城梅
- 郭祥 系有承三子，生于1965年7月22日。
- 配：李莲玉，生于1974年11月4日。
- 生一男：城煌
- 前妻：素球，墓犁壁凹口路下。生一男：城辉
- 少宣 系有承五子，生于1972年：10月13日。
- 配：简玉翠，下田人，生于1976年。
- 生一男：城明 一女：东梅
- 二十代 城林 系郭宣之子，生于1981年10月1日。
- 妻：简清兰下田人，生于1985年。生一子：昱畅。
- 城茂 系郭燕之子，生于1984年12月10日。
- 城梅 系郭燕之女，生于1987年2月27日。
- 城辉 系郭祥长子，生于1989年2月22日。
- 城煌 系郭祥次子，生于1995年8月13日。
- 东梅 系少宣之女，生于2000年5月27日。
- 城明 系少宣之子，生于2004年11月15日。
- 二十一代 昱畅 系城林之子，生于2008年10月17日。
- 十八世祖 有荣公，火化。配：赖亚敬，文峰马山人，生于1945年3月14日。



- 十九代 顺志 生一男：高宣 二女：丽华入赘顺志、丽生嫁本村
系有荣公招婿，生于1959年8月8日。
配：丽华，生于1965年3月13日。
生二女：雪梅、雪娇
- 高宣 系有荣公次子，生于1969年12月21日。
- 二十代 雪梅 系顺志长女，生于1991年4月4日。
雪娇 系顺志次女，生于1996年10月26日。
- 十八代 郭田 系恭亮四子，生于1952年5月13日。
配：张亚娘，曲江河坑人，生于1955年12月10日。
生一男：文宣 二女：丽清嫁山城、丽红嫁本村
- 十九代 文宣 系郭田之子，生于1975年7月13日。
配：素卿，本村人，生于1976年10月20日。
生二女：柏秀、柏娜
- 二十代 柏秀 系文宣长女，生于1998年8月23日。
柏娜 系文宣次女，生于2004年12月9日。



文正
宗卷
漢勝

2、宗岑（德绍）公裔孙

(1) 汉胜公双巴楼学仔新寨源熹公房

- 九世祖 汉胜公 (启福)系德绍公长子，墓双峰水头半山顶。
妣林氏墓五更寮厝後路下
生四子：源熹（陈生），源康（戊生），源冬（冬），源盈（春）。
- 十世祖 长源熹公 谥陈生(若旦)系汉胜公长子墓在李和村下春洋禾尚墩，妣赖氏墓在塘屋水尾暗塘山路上山眉。
生四男，长观雄，次、王，三、本，後继冬公过房，四、应。
- 次源康公 (茂生)系汉胜公次子墓在塘厝唐山仔，妣邱氏简氏墓合葬台湾大甲苑裏，生一女，早生(姜娘)。
- 三源冬公 (乳冬)系汉胜公三子，少卒。妣肖氏顺娘无生育。
- 四源盈公 (乳春)刘若进，系汉胜公四子，墓李和村吊景凹，妣林氏生一子名龙，生一女：国娘嫁梅林。
肖氏生三子：冯、腾、嘉。林、肖两妣合葬松柏坑圳下。
- 十一世祖 益潭公， 乳观雄(秀滔)系若旦公长子，墓在台湾诸色梅仔坑开元山。妣李氏墓在台湾大甲庄九张犁。
生四子：欣、钦、答、座。
- 益道公， 秀标系若旦公三子墓在台竹南保九张犁庄，立为冬公後嗣。
妣邱氏墓在台大湖乡桥头埔。生五子：仰宗，族，长，缘，南。
- 益朴公， 秀欣系源康公之子。
妣简氏生四子：助、赠、呈、营生一女腰娘。
- 益瑚公， (秀琏)系若旦公四子，墓在台地苑裏瓦窑。
妣李氏，抱养缘、旺、科为後嗣。
- 益煌公， 秀师系若进公长子，墓在台大甲庄。
妣肖氏生五子：石保、河、海、发、天。
- 益舜公， 秀迁系若进公次子，墓犁劈凹石泥坑横路後。
妣张氏墓在天子地山眉顶。生一子：达。



- 又益通公，
 十二世祖 秉瑞公，
 秀兹系若进公三子墓在台大甲庄九张犁庄。
 耀康系益谭公长子，妣右氏，公、妣墓在台大湖乡桥头埔。
 生五子：来、段、元、科、律。
 秉训公，
 秉礼公，
 秉福公，
 秉宗公，
 耀诰系秀滔公次子，妣张氏生四子：捷、艳、阳、安。
 耀作系秀滔公三子，妣简氏抱元为後嗣。
 耀新系秀滔公四子，妣江氏生三子：学序、忠、功成。
 耀起系益瑚公之子。
 妣庄氏文娘生一子：东，三女：文一、文娇、文勤。
 秉助公，
 耀予系秀欣公长子。
 妣简氏和娘生三子：阿增、阿呈、阿营。
 秉序公，
 耀贤系秀标公长子，墓在上屋仔铁寮山。
 妣占氏外娘，墓在台大湖乡桥头埔，生二子：赏、仪。
 秉德公，
 耀帮系益道公次子，
 妣黄氏生四子：累魁、阿君(无传)、阿转、阿振。
 秉广公，
 秉壁公，
 耀江系益道公三子，妣汤氏生三子：会、胜、僚。
 耀怀，字宗保系益煌公长子。
 妣庄氏，生四女，抱一子：玠，
 秉道公，
 耀朔系秀师公次子，妣林氏抱一子：舜。
 秉山公，
 耀波系秀师公三子，妣张氏生二女，一子：粮。
 秉达公，
 耀兴系秀师公四子，妣柳氏。
 秉贤公，
 耀参系秀师公五子，妣林、钟两氏，生一子：虬。
 秉聪公：
 耀闻系益舜公次子，妣黄氏生一子：创。一女拾娘嫁梅林。
 十三世祖 奕业公，
 系秉聪公之子，墓在黄泥路台鷄坪路後。妣邱氏墓在李和村。
 生五子：鼎烈、振、鼎X、鼎玉、鼎成。
 十四世祖 鼎烈公，
 系奕业公长子，妣张氏，公、妣墓合葬松柏坑。
 生二子：新俊、石庆。
 鼎玉公，
 系奕业公四子，墓在李和村。妣林氏墓在犁劈凹石泥坑路後
 鼎成公，
 系奕业公五子，墓在大坝岭头暗塘山。
 妣张氏墓在天子地顶。生一子：鈞燕。



- 十五世祖 鈎燕公, 光辉(居缅甸)妣黄氏, 墓在塘厝暗塘山。
生四子: 契香、契寿、契水、契浩。
- 十六世祖 契香公, 妣××, 生四子: 玉祥、玉庆、玉瑞、玉明。
契寿公, 妣张氏, 生二子: 椿盛、椿林。
契水公, 妣苏氏, 生一子: 玉昆。
契浩公, 妣张氏, 生一子: 玉邻。
- 十五世祖 光俊公, 系鼎烈公长子, 墓在天子地顶。妣谢、温两氏(公妣合葬)
生四子: 发根、万兴(无传)、万孙、七政。
- 十六世祖 发根公, 墓大禾茅。妣: 邱氏, 墓竹园仔,
生一男: 寿来, 一女: 嫁双峰。
- 十七世祖 寿来公, 墓十八弯项。妣: 张氏, 墓黄泥路後。
生四男: 拔撰卒、爱国卒、拔亮、拔清。
三女: 五娘嫁石桥、富娘嫁书洋、魁娘嫁背岭。
- 十八世祖 拔撰公, 系寿来公长子, 墓黄泥路後。
妻: 黄亚快, 改嫁田心楼。
生三女: 菜花(入赘顺风)、素花嫁甘峰、素珠嫁本
系寿来公次子, 墓犁劈凹。
妻: 魁娘, 马山人, 生于1935年7月28日。
生三男: 永绪、郭绪、永盛
二女: 玉花嫁上板、玉美嫁田螺坑
- 十九世祖 顺风公 火葬, 寿63岁, 曾任村干部, 妻菜花,
生二女: 喜珍、佳珍(入赘武强)。
- 十九代 永绪 系爱国公长子, 生于1960年2月15日。
妻: 秀莲, 本村人, 生于1959年8月5日。
生一男: 文钦一女: 丽鹏嫁永定。
- 郭绪 系爱国公次子, 生于1966年6月10日。
妻: 来风, 本村人, 生于1964年1月1日。
生一男: 文龙一女: 丽容
- 永盛 系爱国公三子, 生于1971年6月28日。
妻: 黄丽娟; 观上板人, 生于1974年3月15日。
生一男: 文杰
- 二十代 武强 系顺风公招婿, 妻: 佳珍, 生于1978年。
生一子: 少芊。



- 文钦 系永绪之子，生于 1983 年 12 月 8 日。
- 文龙 系郭绪之子，生于 1990 年 1 月 27 日。
- 丽容 系郭绪之女，生于 1988 年 10 月 2 日。
- 文杰 系永盛之子，生于 1994 年 11 月 13 日。
- 二十一代 少芊 武强之女。生于 2001 年
- 十八代 拔亮 系寿来公三子，生于 1940 年 11 月 7 日。
妻：邱玉兰，双峰人，生于 1944 年 3 月 4 日。
生二男：赐德、赐峰
五女：美莲嫁本村、素琴嫁下田、素珍嫁上板、素凤嫁长教、素英嫁龙海角美。
- 拔清 系寿来公四子，生于 1950 年 6 月 25 日。
妻：李碧秀，湖坑人，生于 1956 年 7 月 6 日。
生一男：剑峰一女：素红嫁上杭
- 十九代 赐德 系拔亮长子，生于 1970 年 10 月 2 日口
妻：美英，本村人，生于 1972 年 1 月 7 日。
生一男：炫君二女：艳娜、艳霞
- 赐峰 系拔亮次子，生于 1973 年 4 月 7 日，厦大毕业。
妻：丽英，苏州人，生于 1978 年。
生一女：璐璐
- 剑峰 系拔清之子，生于 1979 年 6 月 19 日。
妻：丽花，四川人。
- 二十代 炫君 系赐德之子，生于 2000 年。
- 艳娜 系赐德长女，生于 1993 年 7 月 9 日口
- 艳霞 系赐德次女，生于 2000 年。
- 璐璐 系赐峰之女，生于 2000 年 12 月 27 日。
- 十六世祖 兴支公， 墓犁劈凹。妣黄氏竹娘，墓砾下。
生三子：有缘、甘霖、甘澎(卒缅甸)。
生二女：秀梅嫁上板，绿豆嫁芦溪。
- 十七世祖 有缘公， 墓和树下松柏崎。妣邱氏豆新，墓犁劈凹。
生二男：拔通、拔仪(入赘马山)。
生二女：亚姜嫁船场龙水、亚盒嫁下田。
- 十八世祖 拔通公， 墓松柏崎。妣简氏乐娘于 2005 年火葬寿 66 岁。
生一男：建成 二女：素球嫁本村、素梅嫁山城



版寮刘氏族谱

BAN LIAO LIU SHI ZU PU

版寮世系篇

- 十九代 建成 系拔通公之子，生于1964年8月13日，高中毕业。
妻：邱五美，双峰人，生于1968年元月2日。
生二男：锦龙、锦文
- 二十代 锦龙 系建成长子，生于1988年6月19日，漳州职业学院(专科)。
锦文 系建成次子，生于1991年11月10日。
- 十七世祖 甘霖公， 墓木仔斜田角。妣李氏三妹，墓犁劈凹大路面。56至93年曾任南靖县侨联委员，62年发动海外华侨捐资共建下版小学二座教学楼。
生五男：拔钟卒，国钟，声钟，清钟，龙钟。
二女：长华嫁芦溪；灿华嫁双峰。
- 十八代 拔钟公， 墓湖洋坑。曾任书洋供销社干部。妻：庄兰香奎洋人，生于1944年4月20日。
生三男：志强，志群，志荣。一女：月琴嫁漳州天宝。琴发入赘兰香，生于1943年元月2日。生一女：月凤嫁漳州。
- 国钟 系甘霖公次子，生于1947年7月21日。迁居山城湖美园
妻：林亚银永定洪坑人，生于1952年元月1日。
生二男：志扬，郭书。
三女：月娥嫁古竹；月珍嫁安溪；宝珍嫁靖城。
- 声钟 系甘霖公三子，生于1952年8月29日。
妻：张素玉石桥人，生于1951年5月13日。
生二男：志勇，志军（入赘书洋内坑）
一女：月珠嫁角美。
- 清钟 系甘霖公四子，生于1956年10月18日，高中毕业。
妻：叶玉和芦溪人，生于1969年10月，龙海师范幼师。
生二女：凤霞，凤娇
- 龙钟 系甘霖公五子，生于1960年9月11日
- 十九代 志强 系拔钟公长子，生于1967年5月28日，高中毕业。
妻：陈翠萍龙岩人，迁居龙岩。
生一男：尧斌
- 志群 系拔钟公次子，生于1969年7月23日。
福建医学院专科毕业，现南靖县医院工作。
妻：李丽虹平和人迁居山城。



- 生一男：博涵
- 志荣 系拔钟公三子，生于1971年10月23日，龙师毕业，函授大专，小学高级教师。现任下板小学校长。
妻：赖金花，文峰马山人，生于1977年7月。
生一女：惠媛
- 志扬 系国钟长子，生于1971年3月6日。
妻：良密船场人，生于1978年。
生一女：文莉。生一男：钦财。
- 郭书 系国钟次子，生于1981年3月。
志勇 系声钟长子，生于1974年12月23日。
妻：袁春莲长汀人，生于1981年。
生一女：慧敏
- 风霞 系清钟长女，生于1989年8月12日。
风娇 系清钟次女，生于1991年5月22日。
二十代 尧斌 系志强之子。生于1993年1月20日。
博涵 系志群之子，生于2001年9月3月。
惠媛 系志荣之女，生于2001年12月。
文莉 系志扬之女，生于2000年12月。
钦财 系志扬之子，生于2005年7月8日。
惠敏 系志勇之女，生于2002年10月26日。
- 十七世祖 甘澎公 系兴支公三子，卒于缅甸。妣：林秀英墓犁壁凹，入赘黄安生公，墓坎下羊。
生三男：拔福、拔团、拔水。
生三女：春兰嫁书洋、春花嫁上板、春娘嫁奥杳。
- 十八代 拔福 系安生公长子，生于1955年7月4日，高中毕业。
妻：严清华，山城人，生于1952年。85至87年任下版寮村村主任。
生二男：飞龙、飞鹏 生一女：飞燕集美大学毕业，嫁厦门。
- 拔团 系安生公次子，生于1963年4月6日，2007年任下版寮村村主任。
妻：曾两凤，芦溪连丰人，生于1962年3月24日。
生二男：小明、小河



- 拔水 系安生公三子，生于1968年2月24日。
妻：张善侑，曲江河坑人，生于1967年12月1日。
生二男：少滨、少伟
- 十九代 飞龙 系拔福长子，生于1981年6月3日。
飞鹏 系拔福次子，生于1982年10月6日福建教育学院(苏州大学本科)，妻：林春梅，厦门集美人；生于1984年正月十四日。
- 小明 系拔团长子，生于1985年1月28日，生一女：语菲。
妻建丽本村人，生于1983年10月30日。
- 小河 系拔团次子，生于1986年7月8日
少滨 系拔水长子，生于1989年4月5日。
少伟 系拔水次子，生于1991年5月10日。
- 二十代 语菲 系小明之女，生于2008年4月5日。
- 十五世祖 光公，妣墓合葬犁劈凹石泥坑。生二子：鸿雁、鸿鹏(居印尼)
十六世祖 鸿雁公，墓塘屋科。妣：林东周，墓塘屋科。
十七世祖 堂积公，妣：黄富侑，墓大路下。
生三男：拔生、顺绪、顺志入赘坪尾屋。
三女：梅香嫁田中刘屋、秋香嫁李屋、秋莲嫁双峰
- 十八代 顺绪 系堂积公次子，生于1953年11月12日。妻：顺花本村人，生于1960年9月2日。
生一男：炳辉 三女：少美嫁漳州，李亚芳嫁本村，少霞招婿。
- 十九代 炳辉 系顺绪之子，生于1984年3月10日。福州闽江学院本科毕业，2007年考上江西南昌师范大学政法学院中共党史硕士研究生。
- 十六世祖 七政公 墓在天租地崇，妣邱氏七娘生一子：海涵。
生三女：亚李嫁芦溪田寮、亚瀑嫁下田、亚莲嫁平和下寨。
- 十七世祖 海涵公 系七政公之子，墓在天租地，妣：亚贯改嫁书洋田中。
养子：刘伟川。
- 十八代 伟川 系海涵公之子，生于1937年11月11日。
妻红花，刘山人，生于1935年3月25日。
生四男：朝丰、朝才(接传学仔房)朝民、朝国。
- 二十代 朝才 系是伟川次子，生于1968年2月28日，迁回坡卜坑居住。



源美

明東吳卷漢友

漢政

20

(2) 源美公房

A、新寨双巴楼益珍（聘中）公房

- 十世祖 源美公 墓上板天坪寨角沟树坑，妣：李氏品娘墓长江岭脚，妣：张氏柳娘墓吊锦岭又妣：谢氏炳娘，墓李和村石壁头背，墓李和村石劈头背。生五子：益珍、益衍和益显（迁台）、益川、益考。
- 十一世祖 益珍公 讳聘中，墓凹背角。妣：江、杨两氏，墓和树下、大禾茅。生一子：秉蛰。
- 十二世祖 秉蛰公 墓风吹石，烘炉地，妣：魏氏，墓李和村西山平。生二男：明赞、芦赞（奕绍）。
- 十三世祖 明赞公 妣合墓李和树土蛇埔。生一子：元通。
- 十四世祖 元通公 墓唐屋瓦谣坪。妣：汪氏，墓观音潭。生一子：永聚。
- 十五世祖 永聚公 墓岭头树山岗。妣氏墓下村溪。生一子：英华。
- 十六世祖 英华公 墓香坑。妣：叶氏，墓香坑。生二子：崇礼、崇桂。
- 十七世祖 崇礼公 墓唐屋。妣：杜氏，卒于缅甸。
- 十八世祖 松准公 墓漳州火葬。妻：邱氏莲招，双峰人，生于1923年。生一男：友益
生三女：坤玉嫁井下、琳玉嫁文峰、秀玉嫁永定高头
- 十九代 友益 系松准公之子，生于1950年5月11日。
妻：江春花，永定高头人，生于1952年6月11日。
生二男：国良、何良
二女：纯良嫁永定湖雷、养女颍娘嫁山城
- 二十代 国良 系友益长子，生于1971年1月22日，高中毕业。
妻：曾志兰，江西萍乡石上村人，生于1975年8月3日。
生一女：馨怡
- 何良 系友益次子，生于1975年12月26日，漳州工业学校



毕业。

妻：胡满秀，生于1981年。

二十一代 馨怡 系国良之女，生于1998年。

十七世祖 崇桂公，墓香坑。妣：邱氏禾娘，墓岭头。

生四子：松景、松财（居缅甸）、松涛、松树（居缅甸）。

生一女：五娘嫁船场

十八世祖 松景公，墓香坑。妻：赖群招文峰马山人，生于1926年2月3日。

生四男：友传（卒）、友长、友发、友祥

生五女：喜娘嫁文峰马山、银珠（卒）、美珠嫁书洋，

宝珠嫁五更寮、丽珠嫁书洋

十九代 友传公，系松景公长子，迁居山城。

妻：赖春兰，文峰马山人，生于1952年9月20日。

生一男：龙镇

二女：雪花嫁厦门海沧、雪梅嫁石狮

友长 系松景公次子，生于1954年3月1日，福州大学本科毕业，曾任政研究室副主任，信访局、矿产局局长，工程师。

妻：应卫华，生于1954年8月24日，苏州人，江西师范大学本科毕业，现在南靖县科技局工作，迁居漳州。

生一女：刘江敏。

友发 系松景公三子，生于1960年5月10日，迁居山城。

妻：双花本村人，生于1963年4月14日。

生一男：龙福一女：雪香

友祥 系松景公四子，生于1968年9月23日，迁山城。

妻：赖卫珍，文峰马山人，生于1968年10月25日。

生一男：龙城一女：雪燕

二十代 龙镇 系友传公之子，生于1974年3月5日。

妻：秀珍，本村人，生于1980年1月7日。

生一女：刘昱彬



- 江敏 系友长之女，生于 1982 年 11 月 9 日，福州大学毕业在龙海市电力公司工作
- 龙福 系友发之子，生于 1985 年 10 月 23 日，永安水电大学本科毕业。
- 龙城 系友祥之子，生于 1990 年 9 月 22 日。
- 雪香 系友发之女，生于 1987 年 6 月 14 日。
- 雪燕 系友祥之女，生于 1988 年 12 月 25 日。
- 二十一代 昱彬 系龙锭之女，生于 2002 年 8 月 18 日。
- 十八世祖 松涛公，墓塘屋。妻：黄亚羨，2006 年火葬，寿 73 岁。
生三男，友星、友期、友洪
- 十九代 友星 系松涛公长子，生于 1958 年 6 月 28 日。
妻：清英，本村人，生于 1959 年 6 月 26 日。
生二男：侨良、侨善
- 友期 系松涛公次子，生于 1965 年 7 月 15 日。
妻：罗福英，上杭县人，生于 1975 年 2 月 3 日。
生一男：宝良
- 友洪 系松涛公三子，生于 1971 年 1 月 15 日。
- 二十代 侨梁 系友星长子，生于 1982 年 9 月 12 日，福州大学本科毕业工程师，福清工作。
- 侨善 系友星次子，生于 1985 年 6 月 2 日。
妻：艺珍东山人。 生一女：锦慧。
- 宝良 系友期之子，生于 2000 年。
- 二十一代： 锦慧 系侨善之女。
- 十三世祖 芦赞公 (奕绍)，墓寨仔科，妣××，墓寨仔科。
生二子：鼎谦、鼎烟
- 十四世祖 鼎谦公， 墓李和村炉焗，妣××，墓坎下圩对面。
生四子：猴官、X 公，五福、X 公
- 鼎烟公 (无传)，墓天主地。
- 十五世祖 猴官公， 墓黄土路杀鷄坪，妣××。



生一子：泽亮

五福公(武秀才)，墓犁壁凹口，妣××，墓和树下岫顶。

生三子：瑞碧(迁台湾)、瑞良(无传)、瑞宾(无传)

光公 继一子(未明)，彩坤(青年从军往台湾)

十六世祖 泽亮公 (居马来西亚)，续娶外妣，童养媳人赘瑞龙。

十七世祖 瑞龙公 系雍书公长子入赘泽亮(居马来西亚病故)。

生二子：彭绪、焕标

十八世祖 彭绪公 墓和树下後，妣肖氏，墓竹园仔。

生五男：郭昌、振禄(入赘双巴楼)、郭全、郭仲、郭端

二女：爱娘嫁田螺坑、初娘嫁下田

十九代 郭昌 系彭绪公长子，生于1947年10月，中专毕业，小学一级教师。妻：简水花，上田人，生于1950年9月3日

生二男：建星、建铭 一女：建华嫁梅林背岭。

郭全 系彭绪公三子，生于1957年6月27日，初中文化，曾任村信用社干部。

妻：简亚实，船场冷水坑人，生于1955年8月8日

生一男：志军 一女：丽霞嫁漳浦县

郭仲 系彭绪公四子，生于1962年11月1日，高中文化，永定铜锣坪煤矿工作。

妻：卢珍花，永定铜锣坪人，生于1966年11月1日，高中文化

生二女：俊华、俊佳

郭端 系彭绪公五子，生于1968年9月6日，大学本科毕业，任南靖县政协办公室主任，迁居山城。

妻：张琪琪，南坑人，环卫站工作，生于1971年4月5日。

生一女：刘芳

二十代 建星 系郭昌长子，生于1968年10月6日，初中文化，部队复员。妻：简清梅，长教官洋人生于1969年11月



- 24日，大专文化，书洋学区教师。生一男：汉琳
- 建铭 系郭昌次子，生于1976年8月27日，广东湛江大学本科毕业，厦门造船厂高级工程师、信息部经理，2002年迁居厦门海仓艾圃花园。
- 妻：彭丽珍，厦门同安人，生于1975年，厦大本科毕业。厦门造船厂工作。
- 生一女：刘馨
- 志军 系郭全之子，生于1980年12月20日，漳州财贸学校毕业，现任珠海针织公司经理。
- 妻：唐小金，生于1980年，高中文化，珠海公司部门经理。
- 生一男：刘健
- 俊华 系郭仲之女，生于1987年9月，福建警官学院就学。
- 俊佳 系郭仲次女，生于1991年10月25日，漳州卫校就学。
- 刘芳 系郭端之女，生于1996年6月27日
- 文聪 系振禄之子，转祖彭绪门下，生于1986年3月。
- 二十一代 汉琳 系建星之子，生于1990年
- 刘馨 系建铭之子，生于2000年农历6月23日
- 刘健 系志军之子，生于2007年元月20日
- 十四世祖 鼎谦公，墓李和村炉焯妣××。✓
- 十五世祖 刘公，墓李和村。
- 十六世祖 亚魁公，墓坎下圩。妣：简氏才娘，墓坎下圩。
- 生三男：文裕、文起、文棋（移居印尼）
- 庆长公，移居印尼泗水。妣：陈东人。
- 生一女：秀娘嫁汕头。
- 生三男：文松、文灿、文艺都居在印尼。
- 十七世祖 文裕公，墓塞仔科。妣：陈氏亚达，墓黄土路。
- 生三男：钟弼、钟寿、钟声（入赘漳州横山），
- 生二妇：海花嫁枫林，另一女：嫁马山。



十八世祖 钟弼公，墓黄土路。

妻：肖亚富，书洋人，生于1934年9月8日。

生四男：金朝（入赘坡卜坑）、金宝、金水、金财

二女：水英嫁书洋北山、香水嫁本村上节

十九代 金宝

系钟弼公次子，生于1965年7月9日，高中毕业。

妻：金莲，本村田心楼人，生于1965年。

生二女：郭萍，城清

金水

系钟弼公三子，生于1968年4月18日。

妻：陈汉珍，上田井下人，生于1968年11月9日。

生一男：郭旺一女：红萍

金财

系钟弼公四子，生于1971年12月16日。

妻：张卫京，石桥人，生于1971年10月13日。

生一男：兴旺

二十代 郭萍

系金宝长女，生于1990年9月25日。

城清

系金宝次女，生于1995年11月3日。

郭旺

系金水之子，生于1990年10月20日。

红萍

系金水之女

兴旺

系金财之子，生于1997年1月10日

十八代 钟寿

系文裕公次子，生于1937年12月11日。

妻：肖富春，书洋茅坪人，生于1941年12月13日。

生三男：金山、金田、金波。

二女：秀英嫁下田、美英嫁书洋

十九代 金山

系钟寿长子，生于1966年1月5日。

金田

系钟寿次子，生于1968年5月4日，迁居长汀。

妻：清华，长汀人，生于1966年。

生一男：荣华 二女：丽琴、玲芳

金波

系钟寿三子，生于1973年9月17日。

妻：黄文琴，本村上节人，生于1977年。

生二女：丽林 柔柔



- 二十代 荣华 系金田之子，生于1997年。
 丽琴 系金田长女，生于1990年。
 玲芳 系金田次女，生于1992年。
 丽林 系金波长女，生于2000年。
 柔柔 系金波次女：生于2008年
- 十七世祖 文起公，墓坎下背头。妣：苏氏三娘，墓坎下背头。
 生一女：秋花，嫁赤州钟山，迁居漳州芗城区。
- 十八代 钟喜 系文起公养子，生于1934年12月20日。
 妻：养女，苏彩凤，永定南溪人，生于1934年7月10日
 生二男：金忠、金泰
 三女：桂英嫁金山、桂容嫁本楼、养女江志霞嫁石码
- 十九代 金忠 系钟喜长子，生于1965年7月5日，南靖三中高中毕业。
 妻：张小周，南欧人，生于1967年7月20日。
 迁居漳州芗城区人民新村。
 生一男：灵佳
- 金泰 系钟喜次子，生于1970年3月13日，高中毕业。
 迁居漳州芗城区。
 妻：刘彩云，本村田心楼人，生于1972年5月31日。
 生一男：乐佳
- 二十代 灵佳 系金忠之子，生于1990年8月13日。
 乐佳 系金泰之子，生于1998年4月14日。
- 十四世祖 鼎勤公 妣魏氏。
- 十五世祖 光川公 光承公，妣：苏氏
- 十六世祖 显章公 墓黄土掘。妣：邱氏，墓李和村。
- 十七世祖 崇安公 墓李和村。妣：张氏，墓李和村。
 生三男：汉清卒、义清、南煌卒
- 十八世祖 汉清公，墓塘屋。妻：黄浮娘，上板人，生于1933年5月12日
 生一男：泰昌
 五女：碧莲卒、爱莲入赘邱顺良、国莲嫁山城



风莲嫁晋江安海、细莲嫁山城

- 十九代 顺良 系汉清公招婿，双峰人，生于1957年8月15日。
妻：爱莲，生于1962年7月12日。
生三女：宝丽嫁山城、宝婷嫁山城、宝晖
- 泰昌 系汉清公次子，生于1968年6月4日。
妻：月卿，2007年火葬，寿34岁。
生一男：森林 二女：晓敏、雯林
- 二十代 宝晖 系顺良三女，生于1986年2月18日，泉州经贸学院。
晓敏 系泰昌长女，生于1995年4月21日。
雯林 系泰昌次女，生于2000年7月19日。
森林 系泰昌之子，生于2001年7月16日。
- 十七世祖 崇振公，妣：黄氏。
- 十八代 义清公 于2008年火葬，寿79岁。
妻：汪亚宽，芦溪小连城人，生于1942年4月12日。
生三男：泰民、泰群、泰兴
- 十九代 泰民 系义清公长子，生于1965年11月25日。
妻：宝英，本村人，生于1967年2月26日。
生一男：俊钦 一女：燕玲
- 泰群 系义清公次子，生于1970年10月25日。
妻：黄美花，上板人，生于1966年。
生一男：毅智
- 泰兴 系义清公三子，生于1974年8月11日。
妻：谢巧治，丰田人，生于1981年11月8日。
生一男：毅煌
- 二十代 俊钦 系泰民之子，生于1994年9月24日。
燕玲 系泰民之女，生于1990年9月5日。
毅智 系泰群之子，生于1997年9月25日。
毅煌 系泰兴之子，生于2002年11月17日。



文貞
明東泉
源美益川

✓ B、坡卜坑益川(岳中)公房

- 十世祖 源美公 妣李、张、谢氏。
生五子：益珍、益衍和益显(迁台)益川、益考。
- 十一世祖 益川公 号岳中，墓来龙凹。妣：黄发娘，墓狮仔口。
生三子：秉训、秉场、秉礼。
- 十二世祖 秉训公 妣石氏；秉场公，妣张氏；秉礼公，妣简氏。
生一子：明赞
- 十三世祖 明赞公 妣黄氏。生一子：鼎公。
- 十四世祖 鼎公 妣林氏。生一子：光庆。
- 十五世祖 光庆公 妣苏氏。生一子：金松。
- 十六世祖 金松公 墓坪路头，妣汪氏亚嵩：墓坪路头。
生四男：福恩卒、达恩、汉恩、寿恩
- 十七代 福恩公 系金松公长子，于2005年火葬，寿78岁。
曾任村大队长和村书记共十七多年。
妻简亚存，上田人，生于1930年3月。
生五男：庆书卒、庆明、庆华、庆林、庆文
一女：再花嫁本村
- 达恩 系金松公次子，生于1933年9月28日。
妻：玉莲(亚娘)，本村人，生于1939年4月16日。
生二男：庆宗、庆成
三女：秋花嫁本村、柳花嫁本村、彩琴嫁山城下碑
- 汉恩 系金松公三子，生于1935年11月2日。
妻：汪兰花，生于1945年12月21日。
生三男：庆辉、庆财、庆煌
养女：亚梅嫁漳州
- 寿恩 系金松公四子，生于1940年12月26日。



- 妻：苏素玉，永定南溪人，生于1945年4月23日。
生三男：庆兴、庆茂、庆端
二女：带花嫁本村、带珍嫁永定南溪
- 十八代 庆书公，系福恩公长子，曲江中学教师。妣刘氏碧莲，小学教师。
墓岭头。
生一男：刘楠，一女：刘萍嫁山城
- 庆明 系福恩公次子：生于1960年6月5日。
妻：福春，本村人，生于1963年7月6日
生一男：刘扬 一女：刘娟。
- 庆华 系福恩公三子，生于1964年3月8日。
妻：曾秀惠，山城人，生于1964年。
生二男：子龙、子胤
- 庆林 系福恩公四子，生于1967年8月20日。
- 庆文 系福恩公五子，生于1970年10月12日。
- 庆宗 系达恩长子，生于1962年3月15日，高中毕业。
妻：美莲，本村人，生于1962年4月4日。
生一男：荣坤 一女：海霞嫁苏州。
- 庆成 系达恩次子，生于1972年7月9日。
妻：彩华，本村人，生于1972年7月5日。
生二女：丽娜、丽颖
- 庆辉 系汉恩长子，生于1967年2月18日。
妻：国香，本村人，生于1965年6月7日。
生二男：志君、志平
- 庆财 系汉恩次子，生于1969年6月6日。
妻：涂桃英，生于1968年。
生一女：艳芬
- 庆煌 系汉恩三子，生于1975年8月22日。
妻：碧英，本村人，生于1975年6月17日
生二女：丽珍 志桂 生一男：志乾



- 庆兴 系寿恩长子，生于1972年2月25日。
妻：赖爱莲，永定古镇坪人，生于1973年。
生一男：刘宇 一女：刘静
- 庆茂 系寿恩次子，生于1973年11月21日。
妻：张石莲，山城人，生于1977年。
生一男：刘锐
- 庆端 系寿恩三子，生于1975年。
妻：黄金花，上板田螺坑人，生于1982年。
生一男：澄意
- 十九代 刘楠 系庆书公之子，生于1980年6月14日。
- 刘扬 系庆明之子，生于1987年7月3日。
- 刘娟 系庆明之女，生于1985年5月28日。
- 子龙 系庆华长子，生于1988年12日。
- 子胤 系庆华次子，生于1994年11月26日。
- 荣坤 系庆宗之子，生于1985年，高中毕业。
- 海霞 系庆宗之女，生于1983年，中专毕业。
- 丽娜 系庆成长女，生于1995年。
- 丽颖 系庆成次女，生于2004年10月。
- 志君 系庆辉长子，生于1985年1月12日，福州电子技术学院毕业。
- 志平 系庆辉次子，生于1987年2月18日。
- 艳芬 系庆财之女，生于1991年。
- 丽珍 系庆煌长女，生于1997年。
- 志桂 系庆煌次女，生于2006年。
- 志乾 系庆煌之子，生于2008年农历二月十六日。
- 刘宇 系庆兴之子，生于2001年。
- 刘静 系庆兴之女，生于1997年。
- 刘锐 系庆茂之子，生于2003年3月27日。
- 澄意 系庆端之子，生于2005年5月15日。



- 十五世祖 契香公、契贵公、契全公、契富公
- 十六世祖 清芬公，妣××，墓外山。
- 十七代 隆恩 系清芬公之子，生于1925年8月11日。
妣：苏氏亚月，墓塘屋祖祠後。
生一男：庆星
四女：春花嫁马山、春娥嫁永定湖坑
春容嫁上杭罗峰、春华嫁枫林
- 十八代 庆星 系龙恩之子，生于1963年4月19日。
妻：满玉，本村人，生于1963年9月29日。
生一女：赐艳
- 十九代 赐艳 系庆星之女，生于1991年8月18日。
- 十六世祖 清水公 墓出水科，妣陈氏，墓坡下。
- 十七代 传恩 系清水公之子，生于1942年5月2日。
妻：黄亚秀，石码人，迁居石码。
生一男：昆明二女：春梅嫁诏安、海梅嫁石码
- 十八代 昆明 系传恩之子，生于1978年。
妻：严丽娜，生于1976年。生一男：子豪
- 十九代 子豪 系昆明之子，生于2003年。
- 十二世祖 秉场公 墓石劈坑口土地公对面。妣张氏，墓公妈合葬。
- 十三世祖 奕基公 墓石劈坑口土地公对面。妣：江氏，墓公妈合葬。
- 十四世祖 鼎漳公 墓石劈坑口土地公对面。妣××，墓塘屋祖祠後。
- 十五世祖 水仙公 墓塘屋祖祠後。妣：黄兰英，墓塘屋祖祠角。
生二男：传火、传雄（入赘金山）
- 十六代 传火 系水仙公长子，生于1932年3月27日。
妻：黄满年，上板田螺坑人，生于1939年6月16日。
生三男：德胜、德朝、德财
五女：葱娘嫁双峰；中娘嫁李屋；郭娘嫁李屋
香娘嫁本村；春娘嫁五更寮。
- 十七代 德胜 系传火长子，生于1958年10月11日。



- 妻：汪如春，小连城人，生于1963年6月15日。
生二男：建钟、建华
- 德朝 系传火次子，生于1962年5月，毕业于福建省林业学校，福建省林业科技试验中心工程师。
妻：徐秀梅，生于1965年。生一男：建长(泽馨)
- 德财 系传火三子，生于1970年7月31日。
妻：苏利招，永定陈东人，生于1972年7月18日。
生一男：建佳 生一女：建钰。
- 十八代 建钟 系德胜长子，生于1983年2月11日。
妻：张欣曲江人。 生一子：博宇。
- 建华 系德胜次子，生于1985年7月21日。
妻：蔡丽琴，漳浦县绥安镇楼脚村人，生于1985年农历9月8日。
- 建长(泽馨)系德朝之子，生于1989年12月27日。
- 建佳 系德财之子，生于1994年11月23日。
- 建钰 系德财之女，生于2005年3月28日。
- 十九代 博宇 系建钟之子，生于2008年农历4月13日。
- 十六世祖 承步公， 墓玻璃坪。妣：叶氏，墓玻璃坪。
生三男：永发卒、永长、永作失传
- 十七世祖 永发公， 墓塘屋单竹科。妣：张宝娘，墓出水科。
生二男：郭宣、郭全
- 永长 系承步公次子，生于1947年11月14日。
妻：张东英，石桥人，生于1949年12月10日。
生一男：武全，一女：春风入赘金朝
- 十八代 郭宣 系永发公长子，生于1965年7月17日。
妻：宝莲，本村人，生于1968年2月。
生二女：芳丽、佳惠
- 郭全 系永发公次子，入赘李和村。
- 金朝 系永长招婿，生于1954年9月28日。



妻：春风，本村人，生于1972年7月12日。

生二女：德清、城美

- 武全 系永长次子，生于1986年，妻：××，安徽人。
- 十九代 芳丽 系郭宣长女，生于1991年。
- 佳惠 系郭宣次女，生于2004年。
- 德清 系金朝长女，生于1981年。
- 城美 系金朝次女，生于1996年。



十六世祖 继唐公，妣：肖氏亚建，墓都在李和村。

十七世祖 永本公，妣赖氏祝英，墓溪北科山。

生二男：瑞春、瑞林。

十八世祖 瑞春公，墓外山。妣江氏，墓长山仔。

生一男：玉岁，生一女：玉叶嫁李屋。

十九代 玉岁 系瑞春公之子，生于1954年11月20日。

妻：张梅花，曲江河坑人，生于1956年10月15日。

生一男：联生一女：莲珠嫁本村

二十代 联生 系玉岁之子，生于1977年7月21日。

妻：苏亚莲，永定南溪人，生于1981年。

生一女：亚丹

二十一代 亚丹 系联生之女，生于2004年9月11日。



版寮刘氏族谱
源美公考

C、白沙岭双巴楼益考(华中)公房

十世祖 源美公，妣：李生二子、张生一子、谢生二子，源美公上板沟树坑，妣李氏墓奥杏山下长岗岭下，张氏墓书洋吊钟岭，谢墓李和村石壁背。

生五男：益珍、益衍和益显（迁台）、益川、益考。

十一世祖 益考公 讳华中，墓李和村横塘山，妣：叶化娘，墓小连城。

生三子：秉浓（少卒）秉溪、秉峙

续妣：陈美娘，墓寮仔崎田下。

生五子：秉章、秉齐、秉蕃、秉衍、秉林。

十二世祖 秉蕃公 系华中公五子，妣墓在犁龙凹，妣曾氏墓棺柴科。

生一子：奕哉。

十三世祖 奕哉公，墓李和村双坑口。妣：××，墓凹背角顶。

生二子：鼎九、锡金

十四世祖 鼎九公，系奕哉公长子，墓犁垄凹。妣：吴氏，墓杨梅凹。

生一子：培元。

十五世祖 培元公，墓罗古坑。妣：吴氏，墓山梅头。生一子：维城。

十六世祖 维城公，墓犁垄凹。妣：江氏，墓山梅头。

十七代 瑞生(又名保祥)，生于1915年，1946年毕业于中央政治大学政法系，解放前任福建省民政厅副厅长，1948年，过台湾，任太平洋区域经济文化公使，现居美国，妣：黄周莲原漳州芩城医院职工，墓漳州。生一男：赐根

一女：素来嫁山城，生于1933年，1951-1955在下板寮，梅林小学任教。1956-1992年在林业部门工作，连任三届县政协委员。

续妻：何秀英，生于1927年，南京大学毕业，现居美国。

生三男：子康、子健、子强。

一女：子谨生于1958年，留学日本、在台北中国银行任职。

十八代 赐根 系瑞生长子，生于1934年2月。

妻：江好英，永定人，生于1935年11月。



生五男：健华、文强、新强（出承）、细强、清强

四女：丽琴嫁李屋；美琴嫁高头；秀琴嫁晋江：

爱琴嫁湖坑

子康

系瑞生次子，生于1951年。

留学英国，在台北警备司令部任职。

子健

系瑞生三子，生于1953年，留学美国，在美国任职。

子强

系瑞生四子，生于1955年，留学美国，在美国任职。

十九代

健华

系赐根长子，生于1956年11月。

妻：嫦娣，本村人，生于1957年。

生一男：春福 二女：春晖、春雪

文强

系赐根次子，生于1965年10月。

妻：张碧娥，塔下人，生于1973年。

生一男：小建 一女：晓盈

细强

系赐根四子，生于1970年2月。妻：李雪珍，生于1978年。生一男：凯南

清强

系赐根五子，生于1976年7月，福建医科大学毕业，龙岩人民医院医生。妻：郑桂钧，龙岩人民医院工作

二十代

春福

系健华之子，生于1985年10月20日。

春晖

系健华长女，生于1981年2月10日。

春雪

系健华次女，生于1983年11月7日。

小建

系文强之子，生于1994年。

晓盈

系文强之女，生于1999年。

毓宏

系新强之子，生于1996年。

煜艺

系新强之女，生于1992年。

凯南

系细强之子，生于1999年。

十五世祖

振先公

系锡金公次子墓犁龙凹，妣：简氏。

生一男：茂联 二女：金莲、金周嫁长教

十六世祖

茂联公，卒于缅甸。妣：苏氏，墓山眉头。

生二男：南淮、南利

十七代

南淮

系茂联公长子，生于1933年11月。

妻：清香，本村人，生于1937年10月。



- 生一男：贵财
三女：秀曲嫁本村，秀兰嫁本村、秋曲嫁龙海角美
- 南利 系茂联公次子，生于1938年。
- 十八代 贵财 系南淮之子，生于1967年10月。
妻：张海娥，曲江河坑人，生于1969年12月。
生一男：刘杰
- 十九代 刘杰 系贵财之子，生于1993年8月。
- 十四世祖 锡金公，系奕哉公次子，妣：李氏，墓新先峰合葬，生四子二女。
- 十五世祖 善言公，系锡金公三子，墓来龙坝，妣：苏氏，墓坎下山。
生三男：佛矩卒于缅甸、佛护、衍秋卒于缅甸
- 十六世祖 佛矩公，系善言公长子，妣：苏氏，墓在山眉头；陈氏（卒于缅甸）。
苏氏：生二男：庆光、庆武、
一女：庆娘 嫁曲江
陈氏：生一男 庆顺（居缅甸）
- 十七代 庆光 系佛矩公长子，生于1936年，南京通讯学校毕业，曾任县武装部营级参谋。
妻：卢金莲，永定龙潭人，生于1944年，居山城。
生三男：刘毅、刘坚、刘勇
二女：刘芳嫁山城、刘芬嫁龙文区
- 庆武 系佛矩公次子，2003年火葬。曾任村书记。
妻：陈莲英，永定下洋人，生于1953年9月24日，居厦门海沧一小区。
生一男：刘佳 一女：淑萍嫁厦门
- 十八代 刘毅 系庆光长子，生于1966年，初中毕业。
妻：吴明珍，金山人，生于1968年。
生一女：璐璐
- 刘坚 系庆光次子，生于1968年，初中毕业。
妻：谢秋风，山城南坪人，生于1970年。
生一女：纹璇
- 刘勇 系庆光三子，生于1972年，初中毕业。
妻：王艺装，山城象溪人，生于1974年。生一女：安琪



- 刘佳 系庆武公之子，生于1979年4月17日。
妻：崔宁霞，山东威海人，生于1978年5月。
生一女：刘思琪
- 十九代 璐璐 系刘毅之女，生于1990年。
纹璇 系刘坚之女，生于2001年。
思琪 系刘佳之女，生于2005年。
安琪 系刘勇之女，生于2006年7月。
- 十六世祖 佛护公 系善言公次子，墓老虎科。妣：李氏，墓凹背角。
生三男：庆盘、庆禄、恩慧外甥转祖
一女：爱娘嫁金山
- 衍秋公 系善言公三子，(居缅甸)，生三男：庆财、庆广(居缅甸)、庆利(台湾)
- 十七代 庆盘 系佛护公长子，生于1937年。
妻：黄阿娘，2008年火葬。寿70岁。
生三男：钟金、钟标、钟炜。□
三女：秀金嫁晋江、福金嫁本村、满金嫁晋江
- 庆禄 系佛护公次子，生于1947年12月，龙师毕业，小学高级教师。
妻：江清琴，永定高头田禾塘人，生于1950年8月。
生四女：刘群入赘本村树福；刘敏嫁漳州龙文区
敏霞嫁漳州芗城区、春霞
- 十八代 钟金 系庆盘长子，生于1967年12月10日。
妻：陈秋芬，井下人，生于1973年。
生一男：国顺 一女：丽红
- 钟标 系庆盘次子，生于1970年10月。
妻：金香，本村人，生于1970年。
生二男：国泰、国超
- 钟炜 系庆盘三子，生于1973年8月。
妻：黄素华，上板人，生于1974年。
生一男：国盛 一女：茜茹
- 树福 系庆禄招婿，妻：刘群，本村人，生于1971年1月。



生一男：国安

佳辉 系思慧之子，继恩慧白书岭房头，生于1976年。
妻：杨如冰，漳州市人。生一子：刘畅。

春霞 系庆禄之庭女，生于1980年2月，漳州大学毕业。

十九代

国顺 系钟金之子，生于1998年。

丽红 系钟金之女，生于1994年。

国泰 系钟标长子，生于1991年。

国超 系钟标次子，生于2006年5月。

国盛 系钟炜之子，生于1998年。

茜茹 系钟炜之女，生于2003年11月。

国安 系树福之子，生于1992年3月。

刘畅 系佳辉之子，生于2008年4月15日。

十五世祖

刘公 系锡金公四子，公墓竹园。妣：李氏。

十六世祖

佛权公，墓竹园仔，妣：××。

生一男：南道 一女：顺周嫁南溪

十七世祖

南道公，墓竹园仔

十八代

德宝 系南道公抱养子（外甥转祖），生于1962年。高中毕业。

妻：翁曲华，龙岩连城人，生于1969年。

生二女：柳桦、泉秀

十九代

柳桦 系德宝长女，生于1997年。

泉秀 系德宝次女。生于2004年。

十四世祖

风南公墓丰门峡。妣：江氏，墓竹园仔。

十五世祖

善书公，系风南之子墓老仔寮。妣：筒来英，墓石仔崎。

十六世祖

万耀公，系善书公之子，墓木仔畲伯公背。

妻：黄菊兰，上板人，生于1927年。

生三男：郭春、郭荣、郭新（入赘香曲楼）。

一女：谷侑嫁文峰马山。

十七代

郭春 系万耀公长子，生于1951年。

妣：李彩凤，墓大丘田下。

生一男：志勇 一女：志群嫁梅林双溪

郭荣 系万耀公次子，生于1959年。

不
寫



- 妻：香水，本村人，生于1959年。
生一男：志文 一女：志红嫁本村。
- 十八代 志勇 系郭春之子，生于1972年12月，漳州师院毕业，中学一级教师，现南靖第一职业技术学校任教。迁居山城。
妻：林海芳，梅林科岭人，生于1976年5月。
生一女：泽秀
- 志文 系郭荣之子，生于1985年。泉州理工学院毕业。
- 十九代 泽秀 系志勇之女，生于2001年2月
- 十二世祖 秉峙系华公次子，墓荒田。妣：肖氏，墓李屋太山科。
- 十三世祖 奕照公，妣：××。
- 十四世祖 鼎清公，妣：××。
- 十五世祖 光公，妣：××。
- 十六世祖 阿三公，墓荒田路下。妣：邱氏，墓荒田路面。
生一男：容坤 一女：阿丕嫁芦溪
- 十七世祖 容坤公 系阿三公之子，墓下大片。
妻：肖玉春，书洋人，生于1942年2月。
生三男：海金、海明、海洪
三女：丽华嫁本村、丽珍嫁晋江、丽卿嫁上板田螺坑
- 十八代 海金 系容坤公长子，生于1962年10月。
妻：李碧华，李屋人，生于1968年1月。
生一男：思凯
- 海明 系容坤公次子，生于1966年1月。
妻：肖运招，江西人，生于1978年9月。
生一男：思安
- 海洪 系容坤公三子，生于1973年。生一男：思颖
妻：清秀，本村人，生于1979年。
- 十九代 思凯 系海金之子，生于1989年8月。
思安 系海明之子，生于2000年8月。
思颖 系海洪之子，生于2005年6月。
- 十七世祖 容锦公，墓唐屋老路面，妻：苏阿安，生于1932年11月25日
生二男：清松、清林



- 二女：美玉嫁本村、美花嫁南欧
- 十八代 清松 系容锦公长子，生于1950年12月，2007年4月去世火葬，寿58岁。
妻：刘香枝，金山人，生于1962年，迁居金山。
生二女：丽敏、丽婉
- 清林 系容锦公次子，生于1972年11月。
妻：张良珍，连城人，生于1976年8月。
生一男：益辉
- 十九代 丽敏 系清松公长女，生于1984年。
丽婉 系清松公次女，生于1988年。
益辉 系清林之子，生于2000年11月。
- 十二世祖 秉林公，系华东公七子妣：魏氏。
- 十三世祖 奕公，妣：××。
- 十四世祖 鼎河公，妣：××。
- 十五世祖 光继公长子，妣：江氏，墓李和村合葬。
生三男：彩堂，福堂，瑞堂（入赘永定洪坑）。
- 十六世祖 彩堂公，墓十八弯顶平路头。妣：邱春秀，墓犁劈凹。
生一男：玉城
三女：水英嫁平和、曲英嫁厦门、玉英嫁本村
- 十七代 玉城 系彩堂公之子，生于1952年3月1日，高中毕业，山城刘山笙雅香业有限公司董事长。
妻：黄云珍，永定奥杏人，生于1953年月5日，迁居山城。
生一男：刘军 一女：朝霞，嫁平和九峰。
- 十八代 刘军 系玉城之子，生于1977年4月22日。
妻：严英，泰宁县人，生于1980年。生一男：文泽
- 十九代 文泽 系刘军之子，生于2005年农历12月28日。
- 十六世祖 福堂公，系光继公次子，墓塘屋。妣：庄来花，墓松柏坑。
生四男：玉水（入赘老楼角）、玉发、玉钦（入赘李和村）、玉赐二女：养女莲珍嫁长教、月英嫁上田
- 十七代 玉发 系福堂公次子，生于1953年1月2日，高中毕业。



- 曾任村书记。
 妻：黄少玲，上板人，生于1956年7月13日。
 生一男：毅鹏 一女：亚琴嫁厦门
- 玉赐 系福堂公四子，生于1964年11月18日，高中文化。
 妻：素菊，本村人，生于1967年12月26日。
 生二女：翠云、燕鹏
- 十八代 毅鹏 系玉发之子，生于1980年。妻：曾国花，生于1983年。
 生二男：晓辉，晓峰。
- 翠云 系玉赐长女，生于1990年10月12日。
 燕鹏 系玉赐次女，生于1994年8月21日。
 剑鹏 系玉钦公次子，生于1989年。
 小红 系玉钦公次女，生于1989年。
- 十九代 晓辉 系毅鹏长子，生于2006年农历正月10日。
 晓峰 系毅鹏次子，生于2008年。
- 十四世祖 秉煌公，妣：曾氏，墓都在塘屋。
 十五世祖 天佑公，墓塘屋。妣：张、黄两氏，墓犁劈凹、塘屋
 生一男：瑞林，二女：秀春嫁李屋、和春嫁马山
- 十六代 瑞林 系天佑公之子，生于1931年11月14日。
 妻：苏和周，永定南溪人，生于1935年4月20日。
 生三男：永安、长安、建安（入赘五组）
 二女：顺莲嫁本村、桂莲嫁石桥
- 十七代 永安 系瑞林长子，生于1956年5月19日。妣：银珠，墓天子地
 生一男：聪伟 一女：秋香
- 长安 系瑞林次子，生于1963年9月28日。
 妻：张南平，石桥人，生于1970年12月6日。
 生二女：梅香、文丽
- 十八代 聪伟 系永安之子，生于1984年12月5日，厦门东海学院毕业
 秋香 系永安之女，生于1982年10月5日，漳州电大英语系毕业
 梅香 系长安长女，生于1992年2月26日。



- 文丽 系长安次女，生于1996年18日。
- 十二世祖 秉衍公 系华中公六子，墓湖洋坑茶场。妣：魏氏，墓湖洋坑
- 十三世祖 质朴公 墓大坪凹。妣：简氏，墓竹园仔。
生二男：宜恭、宜雅
- 十四世祖 宜雅公 系质朴公长子墓山寮後。妣：江氏，墓湖洋坑
生二男，必达、英拔
- 十五世祖 必达公 系宜雅公长子，墓山仔凹。妣：江氏，墓外山。
生一男：琴堂
- 十六世祖 琴堂公 墓外山。妻：苏阿春，于2008年火葬，寿93岁。
生二男：木登、木轮
- 十七代 木登 系琴堂公长子，2006年火葬，寿66岁。
妻：都莲，本村人，生于1944年。
生二男：传星、明星
二女：金花嫁漳州、金环嫁本村
- 木轮 系琴堂公次子，生于1950年9月2日。
妻：江如琴，永定田螺塘，生于1955年5月10日。
生一男：文星一女：金兰嫁李屋
- 十八代 传星 系木登公长子，生于1965年7月1日。
妣：来珠，墓凉亭；续妻：苏丽风，古竹人。
生一男：刘扬，二女：小燕、银燕
- 明星 系木登公次子，生于1968年，漳州农机化学学校毕业。
妻：伍爱芬，湖南人，生于1973年。
生一女：于璇，生一男：航宾。
- 文星 系木轮之子，生于1978年12月14日。
妻：瑞霞，本村人，生于1978年。
生一女：刘莹
- 十九代 刘扬 系传星之子，生于2001年11月。
- 小燕 系传星之长女，生于1990年7月。
- 银燕 系传星之次女，生于2002年3月。
- 于璇 系明星之女，生于2001年7月。
- 刘莹 系文星之女，生于2003年月。



- 航宾 系明星之子，生于2007年12月。
- 十四世祖 宜恭公 系质朴之次子，墓大路下。妣：苏氏，墓大路下。
生一男：英扬
- 十五世祖 英扬公， 墓大路下。妣：江氏，墓大路下。
生二男：琴发（入赘新寨）、琴乐
二女：阿单嫁茶坑、阿清嫁本村
- 十六代 琴乐 系英扬公次子，生于1949年11月。
妻：赖氏，改嫁船场卒。
生一男：观峰一女：顺燕嫁奥杏
- 十七代 观峰 系琴乐之子，生于1970年9月。
妻：郑春花，漳平人，生于1973年。
- 十二世 秉溪公 系华中公长子，妣：李氏
- 十三世 奕公：××
- 十四世 鼎公：××
- 十五世 长成公 卒于缅甸，妣：赖氏，抱养一女：阿七
缅甸续妻 生一男：清龙（缅甸） 一女：××
- 十六代 清龙 系长成公之子（在缅甸）
阿七 系长成公之女（嫁本村）
- 十七代 余山 系阿七之子（外甥转祖）
- 十二世祖 秉齐公，系华中公四子，妣陈氏。
- 十三世祖 奕雍公，妣黄氏，奕清公，妣：黄氏。
- 十四世祖 鼎周公，妣：陈氏。鼎西公，妣：赖氏。
- 十五世祖 锦基公，墓犁龙坝。妣：江氏，墓梅背岭顶。
生二男：南星、文灿
- 十六代 南星公 系锦基公长子，于2008年火葬，寿71岁。
妻：江富侑，永定南溪人，生于1941年2月。
生一男：贵全
三女：碧芬嫁晋江、爱芬嫁李屋、丽芬嫁山城
- 文灿 系锦基公次子。妻：带凤，本村人，生于1949年2月22日。
生三男：舜全、福全、少全



- 一女：美芬嫁晋江
- 十七代 贵全 系南星之子，生于1965年2月。
妻：黄玉凤，上板人，生于1974年1月。
生一男：益浪一女：妙玲
- 舜全 系文灿长子，生于1970年，福建农业大学毕业，2007年漳州党校行政管理本科，现漳州市政府办公室督查办副主任科员。
妻：萌莉，迁居漳州，生一男：骑玮。
- 福全 系文灿次子，生于1973年1月，福州武装学院毕业，2007年法律系本科。曾任南靖县武装部参谋。现南靖县法院工作。
妻：黄丽健，和溪人，生于1974年福建医大毕业，现县医院工作。迁居山城。
生一男：昱君
- 少全 系文灿三子，生于1975年8月27日，福建农林大学毕业，现任百世腾集团经理。
妻：余丽清，船场人，生于1976年，福建农林大学毕业。生一男：柏涵。
- 十八代 益浪 系贵全之子。
妙玲 系贵全之女，生于1992年3月18日。
骑玮 系舜全之子，生于2003年。
昱君 系福全之子，生于2001年1月。
柏涵 系少全之子，生于2000年3月。



24

(3) 源喆公房

A、双巴楼益仁公（秀增）公房

文貞泉峇漢相源吉益仁

- 十世祖 源喆公，墓尖山顶。妣：苏氏，墓长江岭。生一子：益仁。
- 十一世祖 益仁公讳秀增，墓文峰桥仔头。妣：张初娘，墓狮仔口。
生二子：秉类、秉资（迁台）。
- 十二世祖 秉类公，墓西山斗。秉资公（台湾），妣：××。生一子：如度。
- 十三世祖 如度公，墓凹背角。妣：××，墓竹高崇。生一子：天宝。
- 十四世祖 天宝公，墓罗古坑。妣：××。生二男：泽水、太华。
- 十五世祖 太华公，墓和树下後。妣：××墓尖山顶。生一子：兴开。
- 十六世祖 兴开公，墓和树下，妣：××。生一子：建彰。
- 十七世祖 建彰公，妣：苏氏，墓都在公角。生二男：崇鹏、石福。
- 十八世祖 崇鹏公，卒于缅甸，妣：李氏墓公角。
- 十九代 德纯 系崇鹏公之子，生于1927年1月20日。
妻：苏满玉永定南溪人，生于1930年6月3日。
生三男：锦标，锦煌，锦旺
- 二十代 锦标 系德纯长子，生于1953年7月21日。
锦煌 系德纯次子，生于1958年6月24日。迁居山城。
妻：曾新侑，永定曾屋寨人，生于1957年3月15日。
生三女：丽华，美华（人赘赖仁祚），春华嫁靖城。
锦旺 系德纯三子，生于1962年10月14日，高中毕业，曾任下版寮村村主任。
妻：张春娣文峰人，生于1962年3月10日。
生二男：龙辉，龙寿
- 二十一代 仁祚 系锦煌招婿马山人，生于1975年。
妻：美华，本村人，生于1977年。生一女：燕芬
龙辉 系锦旺长子，生于1986年2月5日，泉州市电力学院毕业。
龙寿 系锦旺次子，生于1987年5月20日，福州交通大学(专科)



- 二十二代 燕芬 系仁祚之女，生于2001年11月13日。
- 十八世祖 石福公，墓公角。妣：肖氏墓尖山顶。
生二女：浮娘嫁枫林、香娘嫁田中。
- 十九世祖 德钦公，卒于缅甸。妣：张氏墓碑下。
生一女：秋影入赘张绍德
- 二十代 绍德 系德钦公招婿，生于1936年2月。
妻：秋影生于1945年6月7日。
生二男：新辉，细辉
三女：丽珍嫁石桥，丽英嫁上节，丽美嫁芦溪。
- 二十一代 新辉 系绍德长子，生于1973年10月18日。
妻：黄丽桦，长汀人，生于1977年。
生一女：芳芳
- 细辉 系绍德次子，生于1976年3月11日。
妻：刘晓花，本村人，生于1984年3月20日。
生一女：宝玲
- 二十二代 芳芳 系新辉之女，生于2003年2月5日。
宝玲 系细辉之女，生于2005年10月。
- 十五世祖 泽水公，妣：××，生二男：河元、孔元
- 十六世祖 河元公，墓尖山顶。妣：××。
生二男：金团、金焕
- 十七世祖 金团公，妣：汪氏红岩，墓尖山顶。
生二男：让瓜、让幸
- 金焕公，妣：××。生二男：永政(居缅甸)、永坤
- 十八世祖 让瓜公，墓碑下。妣：××。
让幸公，妣：江氏亚英，墓都在狮仔口。
生四男：福山、桃海(永定)、兆培(船场)、天妹(高头)
- 十九代 福山 系让幸公之子，生于1931年12月17日。
妻：黄亚寮上板人，生于1937年11月4日。
生一男：唐发
三女：秀刘嫁坡卜坑、丽珠入赘振禄，秀珠嫁龙海
- 二十代 唐发 系福山长子，生于1960年5月，华东师大本科毕业，



南靖一中高级教师。迁居山城。

妻：肖丽蓉，书洋人生于 1965 年现县信访局工作。

生一男：文周

振禄

系福山招婿，生于 1953 年 6 月 20 日。

妻：丽珠生于 1962 年 9 月 27 日。

生二男：文彪，文聪

二十一代

文周

系唐发之子生于 1989 年 7 月，中南大学就学。

文彪

系振禄长子，生于 1984 年 3 月 9 日

妻：杨艺雪，生于 1984 年。

文聪

系振禄次子，生于 1986 年 3 月 27 日（转和树下房）。

十六世祖

孔元公，妣：林氏春娣，墓都在犁劈凹。

生二男：金焕，金来

十七世祖

金来公，卒于缅甸，妣：苏氏亚银，墓现菜岭

生二男：新南（别名大九人赘芦溪）永华

十八代

永华

系金来公次子，卒于 2005 年 10 月 3 日，火葬。

妻：苏生周，永定南溪人，生于 1945 年 11 月 28 日，迁居山城。

生二男：国强，伟强 二女：才英嫁南安，兰英嫁山城

十九代

国强

系永华公长子，生于 1967 年 10 月 12 日，高中文化。

妻：少灵，本村人，生于 1973 年 1 月 23 日。

生一男：斌辉

伟强

系永华公次子，生于 1984 年 4 月 4 日，广州电力学院毕业。广东省佛山市工作。

二十代

斌辉

系国强之子，生于 1995 年 10 月 24 日。

十六世祖

承篇公，墓塘屋。妣：赖氏，墓山泥坑。生三男：国妹、

国贞（入赘七房屋）国彪（入赘田中）。

十七世祖

国妹公，墓十八弯顶。妣：张氏和周，墓尖山顶。

生五男：龙庆（入赘金山），长庆（迁武汉），福庆，顺庆（入赘新寨）。玉庆入赘永定陈东。

十八代

长庆

系国妹公次子，妻：林彩花永定山下人迁居武汉。

生一男：景武一女：清梅嫁武汉



- 福庆 系国妹公三子，生于1952年4月18日。
妻：李定秀，永定湖坑人，生于1954年9月14日。
生一男：江海 一女：秀凤嫁上板。
- 十九代 江海 系福庆之子，生于1977年12月24日。
妻：林海燕，和溪人，生于1982年。生一女：兰香。
- 二十代 兰香 系江海之女，生于2004年5月2日。
- 十六世祖 承佑公，墓罗古坑。妣：张氏，墓竹园仔。
- 十七世祖 连裕公，墓狮仔口。妣：江氏，墓犁劈凹。
生三男：崇树，南树（人赘白楼），芳树。
- 十八世祖 崇树公，墓犁劈凹。妣：林氏亚银，墓塘屋。
生三女：梅花入赘郭阶，兰花嫁龙口，秀兰嫁枫林
- 十九代 郭阶 系崇树公之子，生于1943年11月。
妻：梅花本村人，生于1951年1月17日。
生三男：建兴，建龙，建荣
- 二十代 建兴 系郭阶长子，生于1969年10月5日。
妻：丽生，本村人，生于1968年8月17日。迁居山城。
生一男：志杰
- 建荣 系郭阶三子，生于1974年1月13日。
- 二十一代 志杰 系建興之子，生于1989年1月16日。
志娟 系建龙长女，生于1999年7月8日。
志婷 系建龙次女，生于2001年6月23日。
- 十八世祖 芳树公，墓在李和村。妻：寇娘，本村人，生于1943年4月18日
生三男：和强，明强、加强（出承）。
三女：梅英嫁李和村、梅玉嫁田心楼、梅珍嫁塔下
- 十九代 和强 系芳树公长子，生于1966年4月11日。
妻：李新珠，生于1970年6月6日，迁居漳州。
生一男：泽辉
- 明强 系芳树公次子，生于1971年4月2日。
妻：刘霞本村人，生于1976年10月28日。
生一男：淼鑫



- 二十代 泽辉 系和强之子，生于1991年1月17日。
 淼鑫 系明强之子，生于1999年10月28日。
- 十六世祖 刘公，墓吕蒙圳脚，妣墓大石头科。生二子：盛烈、景烈。
十七世祖 盛烈公，墓塘屋。妣：林氏金娣，墓塘屋。
十八世祖 泉南 系盛烈公之子，07年火葬，寿73岁。
 妻：寮妹，本村人，生于1945年6月6日。
 生三男：郭明，昌明，建明
 生一女：英莲嫁本村
- 十九代 郭明 系泉南公长子，生于1969年5月28日。迁居漳州。
 妻：胡素娥漳州人，生于1968年6月10日。
 生一男：刘斌
 昌明 系泉南公次子，生于1972年3月28日。
 妻：莲珠，本村人，生于1974年。二女：淑鑫，满鑫
 建明 系泉南公三子，生于1975年7月4日。
 妻：王海霞山城牛崎头人，生于1981年。生一男：镇坤。
- 二十代 刘斌 系郭明之子，生于2000年12月20日。
 淑鑫 系昌明长女，生于1998年5月31日。
 满鑫 系昌明次女，生于2006年9月16日。
 镇坤 系建明之子，生于2001年。
- 十七世祖 景烈公，墓寮仔科，妣魏氏，墓寮仔科。
 生五男：锦风、锦瑞、锦明、德枝、锦恒
- 十八代 锦恒 系景烈公之子，妣秀英，墓黄土路。
 养媳李招花入赘胜东。
- 十九代 胜东 系锦恒招婿，生于1958年3月。
 妻：李招花，李屋人，生于1959年12月23日。
 生一男：金才。 一女：灵巧嫁本村。
- 二十代 金才 系胜东之子，生于1985年6月30日。



文 頁 宗 卷 漢 相 源 吉 秀 富

B、新厝仔坡卜坑秀富公房

- 十世祖 源喆公，墓尖山顶。妣：苏氏，墓长江岭。生一子：秀富。
- 十一世祖 秀富公，妣：××。生一子：秉序
- 十二世祖 秉序公，妣詹氏。秉德公、妣黄氏。生一子：奕赞。
- 十三世祖 奕赞公，妣黄氏。生一子：鼎成。
- 十四世祖 鼎成公，妣汪氏。生一子：国贞。
- 十五世祖 国贞公，墓湖洋坑，妣李氏，墓塘屋。生一子：潘仕。
- 十六世祖 潘仕公，墓麻石坑，妣汪氏，墓小连城。
- 十七世祖 远琰公卒于缅甸，漳满公(别名亚崇魁)卒于缅甸，
生二子：崇盛，崇根。
远琛公，墓塘屋老祠仔，妣叶氏满祺，墓和树下路边。
生四男：崇琴卒、崇朝卒、崇铿卒、崇顺
一女：喜娘嫁文峰马山
- 十八世祖 崇琴公 2005 年火葬，妣肖氏，亚秋，墓塘屋老祠田角，续妻叶亚语。
生四男：石金、佳龙、佳新、佳根 (人赘田中)。
三女：素曲嫁书洋内坑、素娥嫁本村、素霞嫁书洋
- 十九代 石金 系崇琴公长子，生于 1962 年。
妻：亚珠，本村人，生于 1964 年。迁居书洋。
生一男：立伟 一女：立萍
- 佳龙 系崇琴公次子，生于 1966 年。
妻：简秀珍，书洋枫林人生于 1968 年。迁居书洋。
生一男：立鑫 一女：晓丹
- 佳新 系崇琴公三子，生于 1968 年。
妻：茄蕊，船场上汤人，生于 1969 年。迁居书洋。
生一男：立强



- 二十代 立伟 系石金之子，生于1984年。
立萍 系石金之女，生于1986年。
立鑫 系佳龙之子，生于1995年6月20日。
晓丹 系佳龙之女，生于1991年5月24日。
立强 系佳新之子，生于1993年9月16日。
- 十八世祖 崇朝公，墓和树下岫，妣肖氏现娘，墓岭头。
生四男：郭民、接传（人赘半仔楼）、郭州、郭勇
三女：秀清嫁李屋；秀珍嫁石桥；秀丽嫁龙海。
- 十九代 郭民 系崇朝公长子，生于1957年2月17日。
妻：汪梅景，芦溪小连城人，生于1962年5月14日。
生二男：伟城、伟彬
郭州 系崇朝公三子，生于1963年2月5日。
妻：张六美，石桥人，生于1972年11月16日。
生一男：城德， 一女：艳婷
郭勇 系崇朝公四子，生于1969年10月3日。
妻：童赞慧，华安人，生于1971年。迁居厦门；
生一男：林德
- 二十代 伟城 系郭民长子，生于1984年11月20日。龙岩农校毕业。
伟彬 系郭民次子，生于1986年9月8日。莆田监控学院。
城德 系郭州之子，生于1998年5月11日。
艳婷 系郭州之女，生于1991年8月8日。
林德 系郭勇之子，生于1996年5月6日。
- 十八代 崇顺 系远琛公四子，生于1935年，退休教师。
妻：简养娘，书洋人，生于1945年3月21日。
生三女：阿专嫁厦门、玉燕入赘张进祥、阿密嫁本村
- 十九代 张进祥 系崇顺招婿，石桥人，生于1968年5月3日。
妻：玉燕生于1969年11月29日。
生一男：向前 一女：立向
- 二十代 向前 系进祥之子，生于1995年8月23日。



- 立向 系进祥之女，生于1991年9月20日。
- 十二世祖 刘公，墓松柏坑瓦窑上。
- 十三世祖 刘公，墓松柏坑瓦窑上坎。
- 十四世祖 刘公、刘妈，墓天子地寨下路边二穴，坐南向北。
- 十五世祖 刘公，墓庵後大坪岭弯下，妣：二娘，松柏坑瓦窑田上寄穴。
- 十六世祖 亚锥公 墓石泥坑山顶（与刘公合葬）坐西向东。妣黄亚丕，墓塘屋祖祠封面溪田面（坐东向西）。
- 十七世祖 丽云公（1906-1962）妣江魁娘，（1907-1982）合葬领头娥酒桶裹。生五男：勇川，汉川、伟川、伟群、崇彪
一女：寮妹嫁本村。
- 十八代 勇川 系丽云公长子，生于1929年7月3日。
妣曾氏红枣，墓松柏坑路边。
生三女：秀球入赘黄建城、秀莲嫁本村、秀华嫁赤州钟山
- 十九代 建城 系勇川招婿永定奥杳人，生于1953年11月8日。
妻：秀球，生于1956年6月6日。
生二男：（泽永）刘永、（泽政）刘政
- 二十代 泽永 系建城长子，生于1981年7月11日。
泽政 系建城次子，生于1983年10月6日。
- 十八世祖 汉川公，墓庵後大坪岭路下（1931-1981年）。
妻叶亚花，平和芦溪人，生于1930年11月5日。
生三男：新民、新建、新福 一女：玉英嫁本村
- 十九代 新民 系汉川公长子，生于1964年2月10日。
妻：秋花，本村人，生于1965年7月27日，迁居漳州。
生一男：（泽衍）凌衍 一女：锦麟
- 新建 系汉川公次子，生于1970年2月2日。
妻：陈汉招，上田井下人，生于1971年3月30日。
生二男：泽光（添盛），泽艺（泽钊）
- 新福 系汉川公三子，生于1972年8月5日。
妻：陈晓玲，上田井下人，生于1973年5月14日。



- 生一男：泽燊 一女：旭萍
- 二十代 泽衍 系新民之子，生于1991年3月18日。
- 锦麟 系新民之女，生于1989年1月2日，福建农林学院。
- 泽光 系新建之子，生于1995年4月6日。
- 泽艺 系新建次子，生于2007年4月24日。
- 泽燊 系新福之子，生于2000年10月5日。
- 旭萍 系新福之女，生于1994年7月16日。
- 十八代 伟川 系丽云公三子，主于1937年11月11日。
- 妻：曾红花(来春)，船场葛山人，生于1935年3月25日。
- 生四男：朝丰、朝才、朝民、朝国
- 十九代 朝丰 系伟川长子，生于1965年7月13日，迁居漳州。
- 妻：陈春玉，安溪人，生于1968年3月13日。
- 生一男：泽鑫
- 朝才 系伟川次子，主于1968年2月28日。
- 朝明 系伟川三子，生于1971年6月27日。
- 妻：匡少萍，江西人，生于1979年9月5日。
- 生二女：泽晖、泽映
- 朝国 系伟川四子，生于1977年12月3日。
- 妻：杨秀严，晋江安海人，生于1975年。
- 生一男：泽耀
- 二十代 泽鑫 系朝丰之子，生于1989年2月21日。
- 泽晖 系朝明之女，生于1999年1月14日。
- 泽映 系朝明之女，生于2005年6月7日。
- 泽耀 系朝国之子，生于2001年9月2日。
- 十八代 崇彪 系丽云公五子，生于1952年5月11日，书洋卫生院医师，高级检验技师，曾任芗城区计生指导站检验技师，香港康富来公司聘用医学顾问，中专文化。转业军人，享受荣誉军人的称号，南靖县第一、二、三届残联委员。



- 妻：李素英，永定湖坑人，生于1951年5月3日，中专毕业，书洋卫生院妇幼医师，97年迁居漳州芗城区。後于2007年再迁乡城区元光南路。生一男：科著
一女：志宏嫁泉州德化赤水镇猛虎村。
- 十九代 科著 系崇彪之子，生于1974年8月4日，西南师院专科毕业。现任漳州计生委员会干部培训中心办公室主任，总经理助理。
妻：简艺环，船场龙水上楼人，生于1977年10月28日。生一女：刘焯(小名琰婧)。
- 二十代 刘焯 系科著之女，生于2003年9月3日。
- 十六世祖 河水公，墓塘屋祖祠对面山。妣张氏金花墓下田。
- 十七世祖 标云公，墓领头马东起。妣肖氏，墓上田茅坪。续妻赖发娘改嫁芦溪。
生一男：传胜 一女：养娘嫁本村。
二妣：张阿游，书洋石桥人。生一女：素娘 嫁书洋圩。
绩妻：生二男：胜东(入赘锦恒)，胜焕(入赘文峰)
生一女：××嫁芦溪。
- 十八代 传胜 系标云公长子，生于1950年5月5日，
妻：黄细娘，上板人，生于1953年8月9日。
生一男：金安 一女：美观嫁书洋田中
- 胜东 系标云公次子，生于1958年3月。
妻李招花，李屋人，生于1959年12月23日。
生一男：金财 一女：灵巧嫁本村。
- 十九代 金安 系传胜之子，生于1978年6月6日。
妻：李秀，湖南人，生于1980年9月20日。
生一女：泽尔。
- 金财 系胜东之子，生于1985年6月30日。
- 二十代 泽尔 系金安之女，生于2005年6月7日。
- 十七世祖 亚财公，妣江亚清，墓合葬李和村。
- 十八世祖 崇畴公，墓和树下後，妻江瑞玉，永定南溪人，生于1930年



生二男：振丰、振超

二女：容花嫁本村、艺庄嫁和树下

十九代 振丰

系崇畴公长子，生于1958年。

妻：海芬，本村人，生于1965年。

生一男：国荣

振超

系崇畴公次子，生于1966年。

妻：许跃银，龙海程溪人，生于1969年。

生一女：舒静

二十代 国荣

系振丰之子，生于1991年9月21日。

舒静

系振超之女，生于1998年。

十五世祖 瞧选公，墓湖洋坑，妣魏氏，墓岭头。

十六世祖 鹤年公，妣李氏，墓都在岭头。

十七世祖 绚藻公，墓庵後壁。妻：亚春，改嫁芦溪。

生二男：墩新、墩优

十八代 墩优

系绚藻公次子，于2007年火葬，寿54岁。

妻：汪秀刘，小连城人，生于1954年5月15日。

生一男：郭行

三女：月娇人赘陈顺成、月贤嫁山城、月华嫁芦溪

十九代 顺成

系墩优公招婿乌石岭人，生于1962年。

妻：月娇，生于1974年。

生一男：圳晖 一女：莉敏

郭行

系墩优公次子，生于1989年1月。

妻：林丽红，石码人，生于1983年。

二十代 圳晖

系顺成之子，生于2002年7月。

莉敏

系顺成之女，生于1995年10月。

十七世祖 乃庚公，墓塘厝祖祠对面溪田面。

汇三公，墓庵後，妣汪氏，墓庵後。

生二男：郭和、细和

十八世祖 郭和公

墓寨仔科，妻张彩娘，石桥人，生于1933年4月8日



- 生二男：永康、永水
- 细和公，火葬。妻叶亚笑，芦溪人，生于1936年8月3日。
- 生一男：永清
- 二女：素琴嫁本村、素兰嫁山城
- 十九代 永康 系郭和公长子，生于1958年6月12日。
妻：彩顺，本村人，生于1963年5月26日。
生二男：锦坤、锦民
二女：兰玉嫁平和、新玉嫁龙口
- 永水 系郭和公次子，生于1970年6月5日。
妻：素凤，石码人，生于1977年。
- 永清 系细和公次子，生于1966年6月22日。
妻：少珍，本村人，生于1969年1月4日。
生一男：宪鹏 一女：晓铭
- 二十代 锦坤 系永康长子，生于1985年12月30日。
锦民 系永康次子，生于1989年11月17日。
宪鹏 系永清之子，生于1998年4月10日。
晓铭 系永清之女，生于1992年11月5日。
- 十六世祖 传旺公，墓水尾庵岭顶，妣××墓塘屋。24
- 十七世祖 兴加公，墓漳州火葬。妻：亚结，生于1937年8月9日。
生二男：金文、金水
四女：养女梅花嫁本村、香花嫁本村、金柳嫁晋江、美芬嫁晋江。
- 十八代 金文 系兴加公长子，生于1972年3月7日。
金水 系兴加公次子，生于1974年9月17日。
妻：刘慧玲，本村人，生于1986年。生一女：静敏
- 十九代 静敏 系金水之女，生于2007年7月。

(4) 汉宸公迁台湾 (略)



文非文

源發員益公

(三) 七房厝宾周公裔孙 (10~21代)

- 十世祖 源赞公，妣：××。墓十八越顶。源先，墓俺仔坑。
生一子：益公。
- 十一世祖 益公，妣：××。
- 十二世祖 秉公，妣：××。
- 十三世祖 奕公，妣：××。
- 十四世祖 鼎祥公，妣：××，公妣墓在永定俺仔坑。生一子：光公。
- 十五世祖 光公，妣：××，葬木仔番。生一子：荣福。
- 十六世祖 荣福公，墓和树脚後。妣：余氏亚英，墓玻璃坪。
生一子：梗禄。
- 十七世祖 梗禄公 系荣福公之子。妣：苏氏顺娣，卒于泰国。
生三子：扬禧、扬川（居泰国）、扬景（居泰国）。
- 十八代 扬禧 系梗禄公之长子，于2008年火葬寿79岁。
妻：苏亚清，永定南溪人，生于1929年7月8日。
生一女：彩花人赘秉昌。
- 十九代 秉昌 系扬禧公招婿生于1943年4月19日。
妻：彩花，本村人，生于1950年9月8日。
生二男：俊华、立兴
二女：爱华嫁角美、美华嫁本村四组
- 二十代 俊华 系秉昌之长子，生于1973年5月11日。
妻：兰英，本村人，生于1975年12月15日。
生一男：启煌 生一女：铭瑄
- 立兴 系秉昌之次子，生于1981年1月10日，福州农业大学
毕业。
妻：陈芳，南平人，生于1982年。
- 二十一代 启煌 系俊华之子，生于1999年11月29日。
铭瑄 系俊华之女，生于2006年农历7月10日。
- 十六世祖 荣亲公，墓山坟塘。妣：黄亚岁，墓山坟塘。
生一子：佛恩，万传（居泰国卒）
- 十七世祖 佛恩公，墓玻璃坪。妻：张月周，石桥人，生于1920年4月4日。



- 生二男：养子亮生、香生
二女：香娘嫁本村、香花嫁长教
- 十八代 亮生 系佛恩公之养子，生于1946年3月2日，抚养外甥远泰。
香生 系佛恩公之子，生于1951年5月18日。
妻：简亚霞，书洋储坑人，生于1958年2月25日。
生二女：巧儿人赘邹永红江西人、巧立嫁永定大溪
- 十九代 远泰 系亮生之子，生于1976年5月18日。
妻：春华，山城人，生于1973年。
永红 系香生招婿，生于1970年。
妻：巧儿，生于1978年。
- 十六世祖 荣宽公，墓山眉塘。妣：肖氏，墓罗石坑。
生二男：永庭、亚煌卒
- 十七世祖 永庭公，墓黄土路。妣：谢氏招娘，墓罗沙坑。
生一男：友章
三女：郭花嫁本村和树下、柑花嫁本村阿门楼、梨花嫁李屋
- 十八代 友章 系永庭公之子，生于1959年。
妻：郑金莲，平和井头人，生于1963年。
生三女：艺观（入赘聪明）、艺群、艺宝
- 十九代 聪明 系友章招婿，生于1982年，四川人。
妻：艺观1985年11月26日，生一女：鲜梅。
艺群 系友章次女，生于1987年3月20日。
艺宝 系友章三女，生于1989年4月23日。广州岭南师院读书。
- 二十代 鲜梅 系聪明之女。
- 十四世祖 祥公 墓田顶，妣：××。墓永定俺仔坑。
- 十五世祖 光公 妣××，墓木仔畲
- 十六世祖 荣义公，墓十八越顶。妣：赖氏亮娣，墓雷打地。
生二子，炎火、梗概
- 十七世祖 梗概公，墓雷打地。妣：江氏亚璃，墓十八越顶。
生二子：唐景（居泰国）、郭标
- 十八代 郭标 系梗概公次子，生于1934年10月25日。
妻：贤英离异改嫁。
生三女：少凤人赘顺庆、荷凤嫁高头、秋凤嫁茅坪



- 十九代 顺庆 系郭标招婿，生于1955年8月12日。
妻：少凤，生于1963年5月2日。
生二男：钦财、钦峰
- 二十代 钦财 系顺庆长子，生于1982年9月10日。
妻：巧辉本村人，生于1984年。
- 钦峰 系顺庆次子，生于1985年6月4日，福建经管干部学院毕业。
- 十六世祖 荣义公，墓十八越顶。妣：赖氏亚亮，墓雷打地。
- 十七世祖 炎火公，墓雷打地。妣：江亚煌，墓坎下背头。
- 十八世祖 国贞公，墓狮子口。
妻：黄亚扇，永定奥杏人，生于1918年11月14日
生四男：瑞发（人赘永定南溪）、郭生、新发（人赘南坑）、明生
- 十九代 郭生 系国贞公次子，生于1947年8月27日。
妻：江彩新，永定高头人，生于1952年9月8日。
生二男：翰钟、翰洲
- 明生 系国贞公四子，生于1955年8月29日。
妻：桂容，本村人，生于1957年7月5日。
生一男：栋梁 一女：妙芬嫁福州
- 二十代 翰钟 系郭生之长子，生于1971年11月3日。
妻：李亚芬，李屋人，生于1974年5月5日。
生二男：铭昌、文昌
- 翰洲 系郭生之次子，生于1971年1月19日。
妻：孙春珠，三明林化人，生于1976年。
生一男：东镡
- 栋梁 系明生之子，生于1980年12月12日，漳州大学毕业，北京工作。
- 二十一代 铭昌 系翰钟之子，生于1995年9月19日。
文昌 系翰钟次子，生于2005年11月19日。
东镡 系翰洲之子，生于2002年。
- 十八代 扬权 系炎山之子，居泰国，妻江氏。
- 十九代 建忠 系扬权之子，居高头圩。
- 十六世祖 亚软公，墓杏菜岭。妣江恩周，墓十八越顶。



生二男：梗文、梗源(泰国)

十七世祖 梗源公，墓十八越顶。

妻：苏彩娘，永定陈东坑人，生于1913年。

生一子：德河 二女：美娘嫁永定古竹、金花入赘顺海
系梗源公之子，生于1954年5月2日。

十八代 顺海

妻：金花，本村人，生于1957年10月2日。

生一男：银松 二女：月华嫁山城、月香嫁上杭
系顺海之子，生于1985年。

十九代 银松

妻：魏秀梅，梅林人，生于1984年。

十六世祖 帽桐公，墓木仔畲。妣：张美兰，墓黄土路。

十七世祖 锦契公，墓黄土路。

前妣：赖万招，生二子：亮才入赘蕉坑、亮民入赘平和
一女：秀花嫁书洋。

妻：张亚淑，石桥人，生于1935年1月20日。

生三男：亮华、瑞华、瑞卿

十八代 亮华

系锦契公长子，生于1965年3月有10日。

妻：简瑞娘，书洋枫林人，生于1971年5月1日。

生一男：毅锋 一女：艺玲

瑞华

系锦契公次子，生于1967年11月20日。

妻：金竹本村人，生于1969年11月12日。

生二女：清玲、清慧

瑞卿

系锦契公三子，生于1971年10月29日。

妻：邱秋菊，双峰人，生于1973年。生一男：毅平

十九代 毅锋

系亮华之子，生于1996年7月2日。

艺玲

系亮华之女，生于1992年7月2日。

清玲

系瑞华之长女，生于1990年5月24日。

清慧

系瑞华次女，生于1994年11月2日。

毅平

系瑞卿之子，生于1999年。



四、季八郎公脉系

(一)、锦溪公裔孙 (10-22代)

1、李和村震大郎公房

世
瑛
文
恩
心

- 五世祖 季八郎公 墓李和村石劈背，妣陈氏六娘，墓李和村石劈背右片山上。生三男：（世珂）锦溪（迁广东，台湾）世瑛锦×、世盛秀溪（外迁）。
- 六世祖 锦溪公 墓下屋场田后，妣张氏，墓石劈背。生一男：文恩。
- 七世祖 文恩公 墓吊锦头，妣黄、张两氏，墓季八郎公坟后。
- 八世祖 德初公 墓在季八郎公脚田后，妣肖氏，墓禾坪头田中央分居台湾，生五子：汉章公、汉光公等（居中三人外迁）。
- 九世祖 汉漳公 墓园山仔，妣陈氏，墓桥背坑。生一子：震大郎
- 十世祖 震大郎公 墓土蛇埔头圳下，妣简氏，墓长凹石地分居龙海小田坑庆顺。生一子：秀琮。
- 源器公 (台湾)妣××墓竹园坑山内。
- 十一世祖 秀琮公 妣肖氏，公妣合葬长凹口田面。生二子：秉昌公、秉××公。
- 十二世祖 秉昌公 墓土蛇埔田面，妣庄、郑两氏，墓牛行路口。生一子：奕荣。
- 秉××公 墓在梨仔墩迁台湾。
- 十三世祖 奕荣公 生三男：长子鼎信、次子鼎峰和三子鼎成（迁外地）。墓在顶横塘田后路边，妣张孺人，墓在泥蛇埔片仔田角
- 十四世祖 鼎信公 墓在石壁背，妣江氏墓在山仔凹田后，生二男：光兰，斋兰。
- 十五世祖 光兰公 生三男：长子新庆、次子新际、三子新廷墓在泥沙埔，妣江孺人，墓在石壁背后边半山
- 十六世祖 兴贺公 字新庆，墓门口田后，妣吴氏，墓石劈背路边。



- 生二男：崇椿、炎椿(居泰国)
- 十七世祖 进崇公 字崇椿，墓白西岗田后，妣张孺人 2007 年火葬寿 94 岁
生三男：国煌、天赐（分居奎坑）、国栋。
- 进炎公 字炎椿，妣江氏墓在曼谷
生二男：长子坤芳、次子桂芳(分居泰国)
- 十八代 坤芳 系炎椿公长子，定居泰国，妻：李亚柿、郭赛王米。
生四子：广贤、广才、广毫、广智。七女：素丽、素兰、素宛、素鹏、素的妈、丽丽、素琬。
- 十八代 国煌 字让辉 系崇椿公长子，生于 1939 年 10 月 20 日，
妻：江东兰，永定高头人，生于 1943 年 2 月 26 日。
生二男：朝军、朝发
三女：松英嫁南溪实佳，雪英嫁和树下，阿花嫁南欧。
- 国栋 系崇椿公三子，生于 1945 年 8 月 15 日，，龙岩农校毕业，小学高级退休教师。妻：林美兰永定山下人，生于 1950 年 1 月 5 日。生一男：锦增
二女：莲娣入赘郭全，莲菊嫁本村。
- 十九代 朝军 系国煌长子，生于 1969 年 10 月 25 日。妻：丽贤生于 1972 年 2 月 26 日。 生二女：燕婷、淑婷。
- 朝发 系国煌次子，生于 1975 年，妻：吴素英永定县枫市人，生于 1972 年。生一男：佳河
- 郭全 系国栋招婿，生于 1971 年 11 月 16 日，妻：莲娣本村人，生于 1971 年。
生一男：志伟 一女：燕华
- 锦增 系国栋次子，生于 1977 年 2 月 8 日，1996 年龙师毕业，又 2007 年 2 月中央电视大学毕业。现任小学一级教师教员，妻：丽红本村人
生于 1979 年。生一女：燕钰
- 二十代 燕婷 系朝军长女，生于 1991 年。
淑婷 系朝军次女，生于 1997 年。



- 佳河 系朝发之子，生于 2000 年。
- 志伟 系郭全之子，生于 2000 年 6 月 25 日。
- 燕华 系郭全之女，生于 1993 年 4 月 4 日。
- 燕钰 系锦增之女，生于 2003 年 4 月 19 日
- 十四世祖 鼎信公 妣××
- 十五世祖 光香公 江氏
- 十六世祖 兴训公 字新庭，墓大路尾，妣肖氏，墓横塘。
- 十七世祖 进名公 字家珍，分居泰国生二男：坤玉、坤满
字家生，墓泰国，妣江来娘，墓背头垄。
生五男，海全、(荣进、荣举、荣源、荣华居泰国)
二女：美金(居泰国)石花嫁下田
- 十八代 海全 系家生之子，生于 1947 年 9 月 9 日，自学成才中专文
化，公路测量技术员。妻：江丽珍永定高头人，生 1949
年 8 月 6 日。迁居漳州。
生三女：善侑入赘来津，春侑嫁下田，满侑嫁船场
- 十九代 来津 系海全招婿，生于 1974 年 12 月 10 日，妻：善侑本村
人，生于 1973 年 4 月 21 日。
生一男：晋宇 二女：清秀、晋萍。
- 二十代 晋宇 系来津之子，生于 2003 年 7 月 25 日。
清秀 系来津长女，生于 1997 年 8 月 19 日。
晋萍 系来津次女，生于 2002 年 6 月 18 日。
- 十三世祖 奕荣公 墓顶横塘田后，妣张氏，墓土蛇埔片仔田。
生三男：鼎信(外迁)、鼎峰、鼎成(外迁)。
- 十四世祖 鼎峰公 墓土蛇埔片仔田，妣李氏，墓门口水路田面。
生三男：光培、光渠、光旺
- 十五世祖 光培公(才兰) 妣张氏秀莲基在五更寮妣墓在李和村土蛇埔。
生五男：新照、新启、新万、新尧、新岁
- 十六世祖 新照公墓横塘，妣林阿丕，墓科仔头。
生四男、必达、必富(居泰国)、必余、必福。一女嫁长教



- 十七世祖 必达公分居泰国，妣简亚里墓犁仔凸。生二男：金林，大庆入赘长教；必富公(居泰国)长子阿牛，次子煌焜。必余公(迁居龙海程溪市仔)生一男四女，必福公(台湾)。
- 十八世祖 金林公妣彩娘，墓横塘
生二男：耀祥、锡钦(入赘高头)。
一女：祝娘嫁五更寮。
- 十九代 耀祥 系金林公之子，生于1958年3月17日，妻：梅英，生于1963年1月23日。
生一男朝城，一女：宝霞嫁丰田。
- 二十代 朝城 系耀祥之子，生于1986年10月8日。
- 十六世祖 新启公 墓吊锦凹，妣陈氏，墓犁仔墩。
- 十七代 郭生公 系新启公次子，2007年火葬寿76岁。妻：何美珠平和安厚人，生于1933年5月14日，县防保站退休职工迁居山城。
生三女：建娥入赘郑建生，建华嫁山城，建玉嫁山城。
- 十八代 郑建生 系郭生公入赘进婿，生于1953年1月5日，南靖县公安局科长(副主任科员)。妻：建娥，生于1956年1月，县林业局工作。
生一男：郑刘杰
- 十九代 郑刘杰 系建生之子，生于1983年3月13日，北京武警学院毕业，现在厦门消防支队上尉军衔。
- 十六世祖 兴数公 字新万，墓科仔头，妣江阿招，墓犁仔墩。
生二男：必水、必乐
- 十七世祖 进公 字必水，妣黄阿春，墓山城苗圃。
生一女：桂英嫁本村田心楼，(现定居山城)。
进千公 字必乐，墓犁仔墩，妣苏美玉，墓科仔头。
生三男：松根，石养(入赘高头)，志坚(入赘李屋)。
二女桂娘嫁下田，月娘嫁赤州，



- 十八代 松根 系必乐公长子，生于1947年9月22日，妣张兰芳，墓岐顶。
生二男：朝祥、朝发
五女：宝珍嫁山城，带珍嫁李屋，碧珍嫁奥杏；秀珍嫁山城；莲珍嫁山城。
- 十九代 朝祥 系松根长子，生于1970年11月13日，高中毕业。
妻：美惠南坑人，生于1971年4月，高中文化，迁居山城七里香。
生一男：俊才
- 朝发 系松根次子，生于1983年10月8日。
- 二十代 俊才 系朝祥之子，生于1990年。
- 十六世祖 新尧公 居缅甸，生七子。
- 十六世祖 兴逝公 字新岁，墓土蛇埔，妣简准娘，墓土蛇埔。
生五男：国水(居泰国)、水长、水田、成根(入赘长教)、国瑞
一女：亚辣嫁双峰水尾。
- 十七代 国水 系新岁公长子，生于1928年8月，1947年定居泰国曼谷。妻：叶来春。
生三男：坤山、坤子、坤清。四女：长女美花(女婿卢金如)、次女美莲、三女美玉(女婿郑炎茂)、四女美红(女婿刘思敏)
- 十八代 坤山 系国水长子，妻：李拉温。生一男：拍拉军、二女：拍拉雅、拍拉攀。
- 坤子 系国水次子，妻：苏小兰，生二男：远析、明析。
- 坤清 系国水三子。妻：喜丽拉(陈玉华)
- 十九代 拍拉军 系坤山之子
- 拍拉雅 系坤山长女。
- 拍拉攀 系坤山次女。
- 远析系 坤子长子。



- 明析 系坤子次女。
- 十七代 水长公 墓吊锦凹，妻张丽英南欧人，生于1940年12月25日。
1976年8月张丽英入赘江换柱
养子：来全。
- 水田 系新岁公三子，生于1940年9月19日，
妻：叶亚颂平和芦溪人，生于1945年11月23日，迁居厦门市湖里区金尚小区金秋花园金昌里98#901室。
生三男：来忠、来聪、来津（入赘海全）。
一女：少灵嫁本村迁山城七里香。
- 国瑞 系新岁公五子，生于1947年1月22日，生于和兴楼，
1966年毕业于龙岩农校。曾任中共南靖县委统战部部长，南靖县五、六、七届政协副主席。妻：张瑞琴南欧人，生于1950年10月25日，山城粮站退休（迁居山城）。
生一男：阳智 二女：素华嫁山城，女婿：肖振龙。
素卿嫁山城，女婿：刘剑平。
- 十八代 来全 系水长公之子，生于1958年12月17日，妻：素芬
本村人，生于1962年12月5日。生四女：惠兰嫁丰田、芳兰嫁山城、小兰（李屋郑恭抚养）、春兰。
- 来忠 系水田长子，生于1966年8月26日，漳州工业学校
毕业。助理工程师，县实验中学工作。
妻：吴荔俊莆田人，生于1969年10月22日（定居山城个体工商户）。
生一男：城晖
- 来聪 系水田次子，生于1968年6月15日，南靖三中高中毕业。
现任厦门山田聪达涂料有限公司总经理。
妻：江秀娘永定高头人，生于1973年11月19日。
生一男：恩杰 一女：宇丹
- 阳智 系国瑞之子，生于1972年12月24日，中央电视大学



本科毕业，现任南靖县房地产交易所副所长。

妻：庄凤娇奎坑人，定居山城。

生一女：姿融

十九代

方兰

系来全次女，生于1985年。

春兰

系来全四女，生于1990年。

城晖

系来忠之子，生于1993年8月26日。

恩杰

系来聪之子，生于1997年5月30日。

宇丹

系来聪之女，生于2004年10月23日。

姿融

系阳智之女，生于2003年3月24日。

十五世祖

光渠公

墓顶明坑，妣陈氏，墓土沙埔。生二男：新德、新宽

十六世祖

众兴公

字新宽，墓土蛇埔，妣简氏，墓长凹路边。

生二男：川土、川泽(卒于战场)

十七世祖

进公

字川土，妣邱豆义。

生三男：金扬、金乡、寿南(入赘书洋)。

十八代

金扬公

系川土公长子，2006年12月火葬寿79岁妣林冠娘墓石劈科。外甥转子：安然

生四女：宝珠嫁南欧，宝钗入赘陈显佐，宝莲嫁本村，宝月嫁上板。

金乡公

墓下屋场田后，妻：卢秀云，生于1951年。

生一男：庆辉，二女：丽春嫁山城、丽燕嫁漳州

十九代

陈显佐

系金扬公招婿，井下人，生于1957年1月12日。妻：宝钗本村人，生于1964年1月9日。

生二男：郭财、穗荣 一女：海花

安然

系金扬次子，生于1962年12月13日。妻：苏周凤永定人，生于1973年12月。

生一男：郭漳 一女：玉琴

庆辉

系金乡公之子，生于1973年10月1日，中央电视大专毕业，现南靖县供销社工作。妻：沈美华漳州人，



- 生于1978年月9日2日。迁居山城。
- 生一女：瑾萱
- 二十代 郭财 系显佐长子，生于1985年7月4日，2004年9月考上杭州武警指挥学院。浙江丽水武警支队、中尉军衔。
- 穗荣 系显佐次子，生于1987年12月18日。
- 海花 系显佐之女，生于1986年7月16日。
- 郭漳 系安然之子，生于1999年。
- 玉琴 系安然之女，生于1992年4月12日。
- 瑾萱 系庆辉之女，生于2002年8月15日。
- 十六世祖 兴公 字新德，墓背头垄凹。妣肖氏，墓门口。
生四男：川练、川羽、川论、川林
- 十七世祖 进公 字川练卒于缅甸，妣肖阿巧，墓大路尾。
养女：阿梅入赘李屋听宽
- 十八世祖 听宽公 妣肖阿梅，墓都门口。
生二男：长泰、长春，一女：金花嫁长汀。
- 十九世祖 长泰公 墓猪寮乾，妻：李金玉入赘上节刘郭胜
生一男：郭荣，二女：郭花嫁永定、银花嫁漳浦
- 长春 系听宽公次子，生于1974年2月3日妻：刘君，武汉人。
生一男：艺杰
- 二十代 郭荣 系长泰之子，生于1985年12月1日。
艺杰 系长春之子，生于2000年5月9日。
- 十五世祖 光渠公 生二男：新德、新宽。
- 十六世祖 兴功公 字新德，墓背头垄凹路边，妣简氏，墓门口。
生四男：川练、川羽（迁缅甸）、川论（入赘田中）、川林
- 十七世祖 进项公 字川林，墓土沙埔头虎形，妣江美娘，墓山仔背。
生四男：南洲、南扬、南海（入赘储坑）、南妹
一女：春风嫁漳州
- 十八代 南洲公 系川林公长子，2007年6月火葬寿69岁，妻：陈清香
生于1947年12月23日。



- 生一男：朝泰
三女：嫦娥入赘玉钦卒，2005年10月入赘肖江岸，嫦娥嫁五更寮，艺贤嫁本村
- 南扬 公墓横塘后寮仔，妻：黄招娘上板人，生于1952年5月6日。
生三男：朝古、朝相（外甥转祖）、朝建
- 南妹 系川林公四子，生于1957年7月15日，妻：黄满英上板人，生于1970年6月19日。
生二女：丽华、丽贵
- 十九代 朝泰 系南洲之子，生于1975年2月14日，妻：王智华生于1976年。
生一女：嘉慧
- 玉钦公 火葬，妻：嫦娥，生于1965年。
生二男：郭鹏、剑鹏，二女：萃红、丽红
- 朝古 系南扬公长子，生于1970年10月17日，福州大学涉外企业管理大专毕业。厦门精准精密机械有限公司总经理。
妻：包惠玉，生于1971年10月10日。迁居厦门湖里区徐厝和悦里50#502室。
生一女：琪灵，一男：佳铭
- 朝相 系南扬公次子，生于1972年9月5日，妻：黄清花生于1973年8月3日，生二男：鸿彬，贵彬。
- 朝建 系南扬公三子，生于1975年3月29日，妻：庄素华奎坑人。生一女：芊秀。
- 二十代 丽华 系南妹长女，生于1990年，丽贵系南妹次女，生于1995年。
- 郭鹏 系玉钦公长子，生于1986年3月7日。
剑鹏 系玉钦公次子，生于1989年3月1日。
萃红 系玉钦公长女，生于1987年。
丽红 系玉钦公次女，生于1989年3月1日。



- 嘉惠 系朝泰之女，生于 2000 年。
- 琪灵 系朝古之女，生于 1995 年 12 月 23 日。
- 佳铭 系朝古之子，生于 2006 年 6 月 6 日。
- 鸿彬 系朝相长子，生于 1997 年 10 月 30 日。
- 贵彬 系朝相次子，生于 2005 年 9 月 19 日
- 芊秀 系朝建之女，生于 2003 年 5 月 24 日。
- 十五世祖 光旺公 墓竹窠口，妣墓大路窠仔，生二男：东联，玉琪。
字东联墓梨仔墩，妣××墓梨仔墩。
生一男：双墩迁漳州田坑
- 十六世祖 兴公 字玉棋，墓南坑，妣××墓凹口。
生二男：石良、双墩(迁小田坑)
- 十七世祖 进公 字石良，墓老虎麻大路顶，妻：江亚来永定南溪人
生于 1934 年。 生一男：文辉
三女：秋花入赘邱腾胜、秋贵嫁乌石岭、秋玉嫁五更寮
- 十八代 腾胜 系石良公招婿双峰人，生于 1957 年 8 月 27 日。
妻：秋花本村人，生于 1964 年 10 月 13 日。
生二男：朝杰、朝文， 抱养一女：少红
- 文辉 系石良公次子，生于 1949 年 5 月 1 日，妻：苏春花永定古竹人，生于 1975 年。
生一男：龙杰，一女：小宝
- 十九代 朝杰 系腾胜长子，生于 1984 年。
- 朝文 系腾胜次子，生于 1987 年。
- 少红 系腾胜抱养之女，生于 1988 年，2007 年 6 月考上福师大日语系本科。
- 龙杰 系文辉之子，生于 2001 年。
- 小宝 系文辉之女，生于 1993 年。



世
球
文
恩
德
初

2、白楼源浦公房

- 八世祖 德初公，墓秀八郎公脚下，妣肖氏墓禾秤头学校后田中央。
生四子：汉章，汉光，××，××。
- 九世祖 汉光公，墓李和村。妣：卢氏，墓竹园仔。生二子：源浦、源招。
- 十世祖 源浦公，妣：翁氏，墓牛粪岭车角双葬。生一子：益安。
源招公(君左)卒于台湾。生一子：庠生。
- 十一世祖 益安公，墓马山火路下，妣：赖氏，墓石劈坑。生一子：秉俊。
庠生公(台湾)，妣：卢淑贞，台湾人墓狮仔口。
- 十二世祖 秉俊公，墓李和村。妣：XX，墓暗塘山。生一子：奕希。
- 十三世祖 奕希、(奕祚、奕禧、奕祥全迁台湾)。生一子：国章。
- 十四世祖 国章公，墓上板水尾大埕田角。妣：赖氏，墓李和村。
生一子：光公。
- 十五世祖 光公，墓大禾茅。妣：江氏，墓塘屋祖祠後面坑面上。
生二子：清魁，点魁(外迁田坑，营生)。
- 十六世祖 清冠公，妣：马氏，墓双葬李和村。生一子：忠佑。
- 十七世祖 忠佑公，墓李和村，妣：江氏，墓塘屋洋角。生一子：勇根。
- 十八代 勇根 系忠佑公之子，生于1938年9月22日。
妻：李细妹，李屋人，生于1943年5月4日。
生二男：春财、春富 二女：秀琴嫁本村、秀洪嫁本村
- 十九代 春财(号朝升)系勇根长子，生于1965年4月25日。
妻：素春，本村人，生于1969年3月31日。
生一男：南涛 一女：珊玲
春富(号朝呼)系勇根次子，生于1974年8月28日。
妻：陈素华，漳州程溪上坪人，生于1974年。
生一男：福彬
- 二十代 南涛(号兰颂)系春财长子，生于1987年10月9日。



珊瑚 系春财之女，生于1989年7月28日。

福彬(号兰雯)系春富之子，生于1998年3月28日。

十七世祖 镇财公(台湾)，墓李和村土沙坡。妣，李月英，墓塘山仔。

十八世祖 让奎公，墓塘山仔。妣：江爱兰，墓水鱼公。

生三男：昌波、昌金、昌根 一女：刘七娘嫁储坑。

十九世祖 昌波公 墓庵后新路顶，妻：叶亚花，平和芦溪树林人，生于1930年

11月5日。生二男：新达、新南。

汉川公 生三男：新民、新建、新福，一女：玉英嫁本村。

二十代 新达 系昌波公长子，生于1951年9月16日。迁居书洋北山村。

妻：肖凤娘，书洋人，生于1955年12月28日。

生一男：凌杰 二女：锦慧嫁长教、少慧嫁晋江。

新南 系昌波公次子，生于1959年10月15日。

妻：来青，本村人，生于1967年10月3日。迁居漳州

生一男：凌祥 一女：慧芬

新建 系汉川公之子，生于1970年2月2日。

妻：陈汉招，上田井下人，生于1971年2月30日。

生二男：泽光、泽艺

新福 系汉川公之子，生于1972年8月5日。

妻：陈晓玲，上田井下人，生于1973年5月14日。

生一男：泽燊 一女：旭萍。

二十一代 凌杰 系新达之子，生于1980年6月27日。

妻：陈玲玲，生一子：琪铮。

凌祥 系新南之子，生于1988年8月8日。

慧芬 系新南之女，生于1986年7月11日。

就读泉州高等医学卫生学校。

泽光 系新建长子，生于1995年4月6日。

泽艺 系新建次子，生于2007年4月24日。

泽燊 系新福之子，生于2000年10月5日。

旭萍 系新福之女，生于1994年7月16日。



- 二十二代 琪铮 系凌杰之子。
- 十九代 昌金 系让奎公次子，生于1927年10月，初中毕业，参加解放战争和抗美援朝，离休干部。妣：汪珠花，墓坡下。又配陈全英，南安人，生于1931年11月。迁居山城。生三男：新发、新卿、新文，女：汪美英嫁李屋。
- 昌根 系让奎公三子，生于1929年4月24日。妣：汪生花，墓坡下。生一男：新龙(卒)一女：美玉嫁文峰马山
- 二十代 新发 系昌金长子，生于1951年3月9日。妻：张瑞花，南坑人，生于1957年7月8日。迁居南坑。生二女：春梅嫁金山、春霞嫁船场。
- 新卿 系昌金次子，生于1963年7月11日，迁居书洋。妻：黄满英，上板田螺坑人，生于1963年11月2日。生一男：凌辉 一女：小兰
- 新文 系昌金三子，生于1968年9月9日。迁居山城。妻：肖少凌，书洋赤州人，生于1971年7月10日。生一女：刘斐
- 新龙 系昌根之子，墓火葬。妻：赖清梅，文峰马山人，生于1967年1月7日。生二男：锦辉、延辉
- 二十一代 凌辉 系新卿之子，生于1986年3月18日。
- 小兰 系新卿之女，生于1988年5月18日。
- 刘斐 系新文之女，生于1993年6月9日。
- 锦辉 系新龙公长子，生于1988年12月18日。
- 延辉 系新龙公次子，生于1990年12月18日。
- 十六世祖 新开公，墓天子地。妣：汪亚娇，墓天子地。
- 十七世祖 炎坤公，墓狮仔口。妣：汪亚银，墓唐屋。生四男：瑞深、瑞汉、瑞金(入赘赤州)、瑞行。
- 十八世祖 瑞深公，墓李汪俊。妣：汪来香，墓田江。



生二男：集武、连武入赘绍安官坡。

二女：木花嫁上田、木莲嫁芦溪栋坑

瑞汉公，墓祖祠角。妻：江顺兰，生于1929年。

生二男：长源、太源

瑞行 系炎坤公四子，生于1946年1月27日。

妻：汪枝花，芦溪小连城人，生于1940年。

生二男：春福、春生 一女：碧英嫁本村

十九代

集武 系瑞深公之长子，生于1964年7月28日。

妻：周银丽，安徽重阳人，生于1976年3月25日。

生一男：福锦 二女：福安、福珍。

长源 系瑞汉公长子，生于1955年9月5日。

妻：黄碧华，离异改嫁山城。

生一男：高锋 一女：刘惠嫁山城

太源 系瑞汉公次子，生于1958年6月28日。

妻：容花，本村人，生于1963年3月22日。

生二男：高建、高锦

春福 系瑞行长子，生于1972年10月17日。

妻：林秋莲，永定湖雷人，生于1975年。

生二女：燕玲、森玲、凤玲

春生 系瑞行次子，生于1977年11月23日，生一男：城锦。

妻：灵巧，本村人，生于1983年6月4日。

二十代

福锦 系集武之子，生于2002年7月27日。

福安 系集武长女，生于1995年。

福珍 系集武次女，生于2001年。

高建 系太源长子，生于1983年9月13日。

高锦 系太源次子，生于1985年6月21日。

高锋 系长源之子，生于1977年10月27日。

妻：邱锦娟，生于1971年

生一女：宽玉



- 燕玲 系春福长女，生于2002年。
- 森玲 系春福次女，生于2004年。
- 凤玲 系春福三女，生于2006年2月29日。
- 城锦 系春生之子，生于2007年正月。
- 二十一代 宽玉 系高锋之女，生于2004年3月8日。
- 十七世祖 风祥公，墓坡下。妣：苏氏，墓岭头。
- 十八世祖 佛权 系风祥公之子，生于1932年6月30日。
妻：肖莲春，于2008年火葬，寿62岁。
生三女：秀英入赘李智平、海英嫁石码、丽英嫁上坂
- 十九代 智平 系佛权招婿，生于1960年3月10日。
妻：秀英，生于1965年4月8日。
生一男：刘兴 一女：刘李桂
- 二十代 刘兴 系智平之子，生于1989年10月28日。
- 李桂 系智平之女，生于1987年11月16日。龙岩农校毕业。
- 十七世祖 瑞林公，卒于缅甸。妣：肖叶仔，墓坡下。
- 十八世祖 南树公，墓唐屋。妣：刘菜娘，墓唐屋。
生四男：顺强、增强、福强、武强
二女：顺花嫁双巴楼、碧清嫁上节
- 十九代 顺强公，妻：陈秋凤井下乌石岭人，生于1967年5月13日。
生一男：龙德 二女：珍霞、海霞
- 增强 系南树公次子，生于1964年10月8日。
妻：五妹，石示头刘屋人，生于1968年7月。
生二女：文华、泽华
- 福强 系南树公三子，生于1970年5月3日。
妻：江金娘，永定高头人，生于1976年。
生一女：彬彬 一男：龙辉，
- 武强 系南树公四子，妻佳珍本村人，生于1978年。
生一女少芊
- 二十代 龙德 系顺强公之子，生于1989年11月29日。



- 珍霞 系顺强公长女,生于1986年10月16日。
 海霞 系顺强公次女,生于1988年6月26日。
 文华 系增强长女,生于1993年3月21日。
 泽华 系增强次女,生于1997年7月27日。
 彬彬 系福强之女,生于2000年。
 龙辉 系福强之子,生于2006年。
 少芊 系武强之女,生于2001年。
- 九世祖 汉晃公 妣陈氏 生三男:源赐、源坤、源承
 十世祖 源赐公 系汉晃公长子、妣赖氏
 源坤公 系汉晃公次子、妣何氏
 源承公 系汉晃公三子、定居台湾
 十一世祖 益明公 系源坤公之子,妣邱氏
 十二世祖 秉应公 系益明公之子,妣赖氏
 十三世祖 益维公 系秉应系益明公之子,妣李氏
 十四世祖 鼎海公 系益维公丧子,妣黄氏墓岑头。
 明阔公 系益维公次子,妣××
 十五世祖 光成公 系鼎海公之子,妣简氏
 光彬公 系明阔之子,妣邱氏
 十六世祖 崇展公 系光成公继子,养女:叶仔
 亚南公 系光成公之子(居书洋坪)
 崇贵公 系光彬公长子,墓李和村公路面,妣肖阿应,2004年火葬。
 寿享83岁,生三男:庆连(入赘丰田)庆生、
 来全、(李和村水长公抱养),
 二女宝莲嫁上田井下,宝珍嫁书洋山下。
- 崇展公 系光彬公次子,妣江氏
 十七代 带凤 系崇展公之女
 庆生 系崇贵公之次子,生于1955年12月。
 妻:吴配英永定奥查吴屋人,生于1957年5月。
 生三女:美丽(嫁三明)美虾(招婿)月才



- | | | |
|-----|-----|--|
| 十八代 | 江永阳 | 系庆生招婿，永定高头高东人，生于1979年，妻美虾生于1981年10月，生一男：焕琳 |
| | 月才 | 系庆生之女，生于1983年10月 |
| 十九代 | 焕琳 | 系永阳之子，生于2004年8月 |

民国时期迁书洋田中刘屋

- | | | |
|------|-----|----------------------|
| 十四世祖 | 明阔公 | 妣李氏 生二子：英雨、英来 |
| 十五世祖 | 英雨 | 系明阔公长子，妣江氏，生二子：朝枝、朝顺 |
| | 英来 | 系明阔公次子，妣邱氏，生一子：四川 |
| 十六世祖 | 朝枝 | 系英雨公长子，妣江亚才 |
| | 义勇 | 系朝顺之子，配英华 |
| | 义寿 | 系四川长子，配妻肖燕花 |
| | 义忠 | 系四川次子，配江秀容 |
| | 义洪 | 系四川三子 |
| 十八代 | 林成 | 系海青之子 |
| | 细珍 | 系海青之女 |
| | 雪祯 | 系义勇之女 |
| | 文雯 | 系义勇长子 |
| | 文伟 | 系义勇次子 |
| | 佳兰 | 系义寿之女 |
| | 佳平 | 系义寿之子 |
| | 佳煌 | 系义忠之子 |
| 十六世祖 | 新钦公 | 妣江氏。生一子：伯侯 |
| 十七世祖 | 伯侯 | 系新钦公之子，妣肖氏 |
| 十八世祖 | 香桂 | 系伯侯长女 |
| | 月光 | 系伯侯次女 |



世系
秀溪
文杰
宗孟
益

(二)源辈 (绣溪) 公裔孙 (6-19 代)

六世祖	绣溪公	墓和树下楼下，妣林四娘，墓吊锦凹。
七世祖	文杰公	妣林氏，公妣墓下屋场。
八世祖	宗孟公	妣林氏，公妣合葬大路下。
	宗仕公	宗佑公，墓墩仔顶。
九世祖	汉良公	墓土蛇埔，妣张刘两氏，墓崎顶。
十世祖	文辈公	墓下屋场。妣××， 生一子：益辈。
十一世祖	益辈公	墓墩仔顶，妣××， 生一子：秉长。
十二世祖	秉长公	墓崎顶，妣××墓墩仔顶。生一子：奕公。
十三世祖	奕 公	墓吊锦凹，妣××墓吊锦凹。 生二子：鼎公、清添。
十四世祖	鼎 公	墓科仔头，妣××墓平顶。
	清添公	墓崎顶，妣××墓平顶。 生五男：万亮(居泰国)、万福、三子 (分居长教)、万德(居台湾)、亚才 (分居芦溪)。
十五世祖	万寿公	妣亚彩，万和公，妣××， 卒于泰国。 生一男：亚洪、三女：来珠、来英、金娘嫁永定大岭下。
	万和公	生一男：加瑞，一女：亚玲嫁长教
	万福公	墓科仔头，妣赖亚和，墓科仔头。 生一男：顺安 四女：顺花嫁五更寮、富娘嫁书洋、顺兰嫁双峰、顺菊嫁南欧。
十六代	万德	妻：春梅，生一男：文忠，三女：嘉珍、嘉慧、嘉青
	顺安	系万福公之子，生于1954年12月15日，妻：陈荷花 五更寮人，生于1954年8月1日。 生二男：进利、石水 养女：秀芳嫁上板



- 十七代 进利 系顺安长子，生于1974年9月1日。
石水 系顺安次子，生于1977年8月18日，妻：陈玉柳
五更寮人，生于1982年。
生一女：舒怡
- 十八代 舒怡 系石水之女，生于2004年。
- 十四世祖 水圳公 墓背头垄，妣李氏墓墩仔顶。生二子：东兴、万兴
- 十五代 万兴 系水圳公之子，生于1934年2月16日，妻：罗妹
本村人，生于1936年2月16日。
生三男：海明、海波、海金
- 十六代 海明 系万兴长子，生于1969年5月6日。
生一女：清美
- 海波 系万兴次子，生于1972年2月24日，过继本村明芳为
侄儿。妻：罗莲珠
龙岩人。
生一男：志杰
- 海金 系万兴三子，生于1974年6月15日，妻：周富英
江西人，生于1978年。
生二男：文镕、文桦
- 十七代 清美 系海明之女，生于2005年。
志杰 系海波之子，生于1999年。
文镕 系海金之子，生于2002年。
文桦 系海金次子，生于2006年。
- 十四世祖 金兆公 生二男：福兴、武兴。
- 十五世祖 福肇公 墓吊锦凹，妣江氏墓寮仔科大路下。
生二男：根钊、根钟（入赘南欧），一女：菜花嫁书洋赤州。
- 十世祖 元和公 墓在大路边，妣墓吊锦凹，生一子。
- 十一世祖 民全公 墓在吊锦凹，妣在下厝场，生一子。
- 十二世祖 秉顺公 墓在员锦凹，妣墓在墩仔顶，生一子。
- 十三世祖 易启公 墓在大路边，妣墓在和树下山后，生一子。



- 十四世祖 金兆公 墓在泥沙埔边，妣在顶仓顶，生二子：福兴，武兴。
- 十六代 根钊 系福兴公长子，生于1942年。
生一女：华贵入赘蔡炳荣。
- 十七代 炳荣 系根钊招婿，生于1964年，妻：华贵本村人，生于1964年。
生一女：巧丽
- 十八代 巧丽 系炳荣之女，生于2000年。
- 十五世祖 俊贵公 墓思山岗，妣黄氏，墓半仔楼角。
- 十六代 富祥 系俊贵公之子，生于1928年，妻：邱魁娘双峰人
生于1936年。
生四男：文彬（入赘田心楼），文木、文优（入赘乌石岭）。文水。一女：亚香嫁双峰
- 十七代 文木 系富祥次子，生于1956年，妻：香花本村人，生于1964年3月。
生一男：龙坤，一女：建春
- 文水 系富祥四子，生于1969年，妻：雄财琴永定湖雷人，生于1968年，
生二男：泽辉、刘凯
- 十八代 龙坤 系文木之子，生于1983年9月16日。
- 建春 系文木之女，生于1985年8月19日。
- 泽辉 系文水长子，生于1999年3月18日。
- 刘凯 系文水次子，生于2006年5月23日。



五、分居龙海程溪横山、小田坑、市仔万七郎公裔孙

(注：民国甲子年和解放初期迁居漳州横山有刘俊仁、刘俊发、刘亚章、刘阿城、刘钟声、刘文纯、刘福昌。迁居小田坑有刘亚镜、刘国兴、刘营生等户)。

十六世祖 庆宝公，妣：××

十七世祖 阿育公，妣：江亚霜

生二男：俊仁、俊发，二女：玉英、玉枝

十八代 俊仁 系阿育公长子，生于1940年9月9日，龙海市石码龙技公司退休职工。妻：林银花，生于1946年11月29日，石码人。

生二男：志中、志亮

俊发 系阿育公次子，生于1951年11月13日，妻：黄红李生于1955年1月5日。生一男：森平一女：少华

十九代 志中 系俊仁长子，生于1969年6月23日，；妻：甘素梅，生于1972年10月29日，生一女：晓微

志亮 系俊仁次子，生于1974年8月29日，妻：林阿叶，生于1973年11月19日，生一男：怡峰

森平 系俊发之子，生于1979年5月28日，妻：曾志琴，生于1980年6月30日，生一女：梓歆

二十代 晓微 系志中之女，生于1996年4月26日。

怡峰 系志亮之子，生于2004年1月16日。

梓歆 系森平之女，生于2003年8月23日。

十六世祖 庆长公妣：××

十七世祖 阿根公妣：来秀，生一男：亚章。一女：梅花，

十八代 亚章 系阿根公之子，生于1940年9月3日，妻：杨香花，生于1946年1月1日。生二男：国辉、国民，二女：桂兰、春霞。

十九代 国辉 系亚章长子，生于1968年3月28日。生一男：文彬



- 国民 系亚章次子，生于1970年12月5日。妻：欧丽金
生于1973年5月11日，生一男：文炜
- 二十代 文彬 系国辉之子，生于1993年11月4日。
文炜 系国民之子，生于1999年11月29日。
- 十八代 阿城 生于1932年，妻：於阿花，生于1935年。
生二男：福山、福能。二女：彩琴、彩英。
- 十九代 福山 系阿城长子，生于1968年11月20日。
妻：江丽金，生于1970年9月20日，生一男：银河。
福能 系阿城次子，生于1973年5月。
- 二十代 银河 系福山之子，生于1993年1月5日。
- 十八代 钟声 生于1940年1月4日，妻：陈亚松，生于1941年2月8日。
生四男：海字、海乘、海金、海木。
- 十九代 海字 系钟声长子，生于1966年3月20日，妻：朱少叶，
生于1970年1月5日，生一男：聪能；一女淑玲。
海乘 系钟声次子，生于1968年4月4日，妻：欧翠英，
生于1971年7月8日，生二男：伟平、伟滨。
海金 系钟声三子，生于1970年7月14日。
海木 系钟声四子，生于1975年2月15日，妻：蔡玉莲，
生于1976年3月4日，生二女：少娟、少芬。
- 二十代 淑玲 系海字之女，生于1996年8月8日。
聪能 系海字之子，生于2002年10月21日。
伟平 系海乘长子，生于1999年5月20日。
伟滨 系海乘次子，生于1998年6月5日。
少娟 系海木长女，生于1999年9月8日。
少芬 系海木次女，生于2005年8月7日。
- 十八代 文纯 生于1936年11月2日，妻：欧犇生于1940年5月，
生二男：民基、民智，四女：玉燕、玉珠、玉环、玉卿。
- 十九代 民基 系文纯长子，生于1965年2月14日，妻：欧水玉，
生于1967年5月22日，生一男：佳斌。
民智 系文纯次子，生于1970年1月15日，妻：欧金珠，
生于1972年5月，生二男：艺群、艺双。



版寮刘氏族谱

BAN LIAO LIU SHI ZU PU

版寮世系篇

- 二十代 佳斌 系民基之子，生于1990年1月20日。
 艺群 系民智长子，生于1997年8月。
 艺双 系民智次子，生于2004年10月。
- 十八世祖 锦川公， 妣：江氏，生二子，福昌、福良，一女：佳花。
- 十九代 福昌 系锦川公长子，生于1957年12月2日，妻：张海英。
 生于1963年7月1日，生一男：书毅，一女：书亭。
 福良 系锦川公次子，生于1967年7月15日。
- 二十代 书毅 系福昌之子，生于1987年3月2日。
 书亭 系福昌之女，生于1988年6月8日。
- 十五世祖 光旺公， 墓竹窠口，妣：墓大路窠仔。
- 十六世祖 玉棋公， 墓南坑，妣：墓凹口。
- 十七世祖 双墩公， 妣：苏来春，生二男：让州、万龙，一女：月英。
- 十八代 让州 系双墩公长子，生于1948年5月25日，妻：叶亚玲。
 生于1950年10月7日，生一男：中文、一女：丽玉
 万龙 系双墩公次子，生于1961年10月22日，龙海市程溪
 白云小样任教，小学高级教师。妻：何银杏，生于1962
 年4月19日，生一女：丽霞。
- 十九代 中文 系让州长子，生于1969年8月8日，妻：林碧花，
 生于1973年，12月6日，生一男：佳宾，一女：佳华。
- 二十代 丽霞 系万龙之女，生于1989年5月10日(泉州信息技术学院)。
 佳宾 系中文之子，生于1997年1月7日。
 佳华 系中文之女，生于1999年4月27日。
- 十六世祖 庆顺公， 妣：亚笑。
- 十七世祖 亚树公， 妣：江阿敏，生二男：林坤、亚镜，一女：小英。
- 十八代 亚镜 系亚树公次子，生于1940年12月26日，妻：谢银，
 生于1945年11月4日，生三男：连峰、连田、连全，
 三女：连布、连仔、春娥。
- 十九代 连峰 系亚镜长子，生于1964年6月23日，厦大专科毕业，
 现漳州市建委财务科科长，高级会计师，妻：杨庆华，
 生于1979年11月3日，厦大专科(自考)毕业，
 现漳州市闽南污水处理有限公司工作。生一女：以菲。



- 连田 系亚镜次子，生于1973年4月12日，上海同济大学本科毕业，
现漳州市综合公司管理工程工作。
妻：丽凤，生于1975年5月，生一男：伟平。
- 连全 系亚镜三子，生于1977年11月20日，
福州大学本科毕业，现厦门设计院工作。
- 二十代 以菲 系连峰之女，生于1997年12月3日。
伟平 系连田之子，生于2005年12月14日。
- 十七代 国兴 生于1930年4月9日，妻：苏美容，生于1935年4月13日，
生二男：锦成、锦添，四女：金娘、阿兰、清荣、清秀。
- 十八代 锦成 系国兴长子，于2005年火葬，妻：何玉春，
生于1955年4月26日，生二男：志钢、伟泉，一女：
月珠。
- 锦添 系国兴次子，生于1966年7月13日，妻：何丽英，
生于1969年4月21日，生一男：德安，一女：月梅。
- 十九代 志钢 系锦成之子，生于1978年11月8日，妻：何丽娟，
生于1984年10月，生一男：梓铭。
- 伟泉 系锦成次子，生于1988年8月7日（泉州光电信息学院）。
- 月珠 系锦成之女，生于1979年10月21日。
- 德安 系锦添之子，生于1992年4月22日。
- 月梅 系锦添之女，生于1989年2月1日（龙岩外国语学院）。
- 二十代 梓铭 系志钢之子，生于2007年6月3日。
- 十七世祖 语昌公， 妣：长堤，生一男：营生，一女：亚娘。
- 十八代 营生 系语昌公之子，生于1929年2月20日，妻：江彩凤，
生于1932年3月23日，生二男：春明、海明。
五女：亚菊、春秀、秀金、秀芬、秀宝。
- 十九代 春明 系营生长子，生于1957年11月11日，妻：黄玉英
生于1959年11月11日，生二男：文进、文同。
- 海明 系营生次子，生于1968年4月21日，妻：张柳英。



- 生于1967年12月1日，生一男：文辉，一女：艺群。
- 二十代 文进 系春明长子，生于1980年12月22日，
妻：吴惠钟，生于1984年12月6日。
- 文同 系春明次子，生于1983年7月25日。
- 艺群 系海明之女，生于1990年2月5日。
- 文辉 系海明之子，生于1994年8月22日。
- 十七世祖 必余公 前妻：春花：生二子，长子海燕，次子亚客。
续妻：张亚河，生四女：金龙嫁本社、东豆嫁下庄、金燕嫁本社、金梅嫁江苏坤山镇。
- 十八代 海燕公 于2001年过世，妻：陈雪，生于1943年。生一男：建宏。
生四女：朝桂嫁本村、金菜嫁本社、建英嫁漳州、小英嫁海澄。
- 亚客 系必余公次子，生于1947年，妣：张带清，于2006年火葬，
生一男：建辉，生三女：阿丽嫁平和迁漳州、顺香嫁平和板仔、小珍嫁下庄。
- 十九代 建宏 系海燕公之子，生于1966年，妻：张珍玉，生于1974年，生一子：元杰。
- 建辉 系亚客之子，生于1972年1月，妻：郑玉梅，生于1971年，
生二女：映芳、锦微。一男：炜彬。
- 二十代 元杰 系建宏之子，生于1991年。
- 伟彬 系建辉之子，生于2005年11月。
- 映芳 系建辉长女，生于1997年。
- 锦微 系建辉次女，生于2002年。
- 十五世祖 刘生梅 生五子，刘添立、添益、添川、添其、添尧。
一女：刘环（又名刘串）
- 十六世祖、刘鸾 （在台原名刘添立，字天翔）系刘生梅公之长子，甲午战争后，参加台湾抗日义军，于弹尽粮绝后西渡厦门，回到祖籍地南靖。卒于一九二八年九月，建坟墓在龙海市程溪镇白云村小田坑社。



妣刘氏柯然，一九九二年三月仙逝，享年 97 岁，同刘鸾合葬在龙海市程溪镇白云村小田坑社。

生有一子刘水旺，一女刘雪花（入赘洪腾辉，生有二子、五女）。卒于 2008 年 5 月，享年 87 岁。葬于龙海市九湖镇大帽山公墓。

早年刘鸾（原名刘添立）在台湾的妻室生有一子，名刘进纯。

- | | | |
|------|-----|---|
| 十七世祖 | 刘进纯 | 系刘鸾公在台湾之子。 |
| | 刘水旺 | 系刘鸾公在大陆之子，1937 年病故，葬于龙海市九湖镇大帽山公墓 |
| | | 妣刘林俭，1950 年亡故，葬于龙海市程溪镇白云村小田坑社生有一男，名刘惠春 |
| 十八代 | 刘惠春 | 系刘水旺之子，生於 1936 年 10 月，毕业于龙溪师范学校，曾任漳州市芝山镇政府办公室主任、漳州市金峰工业区开发总公司总经理、管委会副主任。
妻陈丽丽，生于 1940 年 2 月，毕业于厦门师范学校，曾任漳州实验小学教师
生一子刘晓鸥，一女刘晓鹭 |
| 十九代 | 刘晓鸥 | 系刘惠春之子，生於 1963 年 6 月，毕业于湖南长沙交通学院，曾任：漳州市龙文区交警大队大队长，现任漳州市交警支队车管科科长。工程师职称。
妻马美花，生於 1962 年 3 月，毕业于龙海一中，现任漳州市交通局运管处干部。
生一男，名刘炜杰 |
| | 刘晓鹭 | 系刘惠春之女，1960 年 10 月出生毕业于四川大学，现任漳州市芝山镇国有资产管理公司经理。职称：会计师丈夫平青，漳州市芗城区技术质量监督局副局长。 |
| 二十代 | 刘炜杰 | 系刘晓鸥之子，生於 1989 年元月，在漳州职业技术学院读书 |



六、白沙岭孟八郎公脉系

- 一世 万七郎公，妣饶氏一娘。
- 二世 孟八郎公，妣赖氏。
- 三世 念一郎公、念二郎公、念三郎公、念四郎公、念五郎公。
- 四世 仲一郎公。
- 五世 永嵩公、永贵公、永海公、永松公、永明公、永清公。
- 六世 万清公、万寿公、万山公、万才公、万海公。
- 七世 万清公生二子：均保公、宗保公。
万寿公生四子：得仁公、得议公、得脏公、得洪公。
万山公生三子：得明公、得胜公、得汉公。
- 八世 得仁公生四子：宗宣公、宗德公、宗员公、宗旺公。
得义公生三子：宗显公、宗瑜公、宗清公。
得脏公生四子：宗兴公、宗达公、宗什公、宗表公。
得洪公生六子：宗业公、宗福公、宗威公、宗瑞公、宗辅公、宗国公。
- 九世 刘汉公，妣××。
- 十世 刘源公，妣××。
- 十一世 刘益公，妣××。
- 十二世 刘秉公，妣××。
- 十三世 刘奕公，妣××。
- 十四世 刘鼎公，妣××。
- 十五世 刘光公，妣××。
- 十六世 生胜公，墓老祠角，妣黄氏，墓汉菜坑。
生三男：德怀、德进、德金(当兵)
- 十七世 德怀公，墓凹背角，过房子：荣章
德进公，火葬。妻：邱阿蒜，双峰人，生于1936年。



生四子：荣丁、荣章(过房德怀公)、荣才(人赘永定高头北山)。

荣新(人赘老楼角)。一女：金花嫁本村。

十八代

荣丁

系德进公长子，生于1960年。妻：秀花，生于1967年。

生一男：峰华 一女：惠玲嫁本村

荣章

系德进公次子，生于1966年。妻：珍玲。

十九代

峰华

系荣丁之子，生于1988年，初中毕业。

惠玲

系荣丁之女，生于1986年3月20日。



七、版寮刘氏世系源流表(1-15世)表1

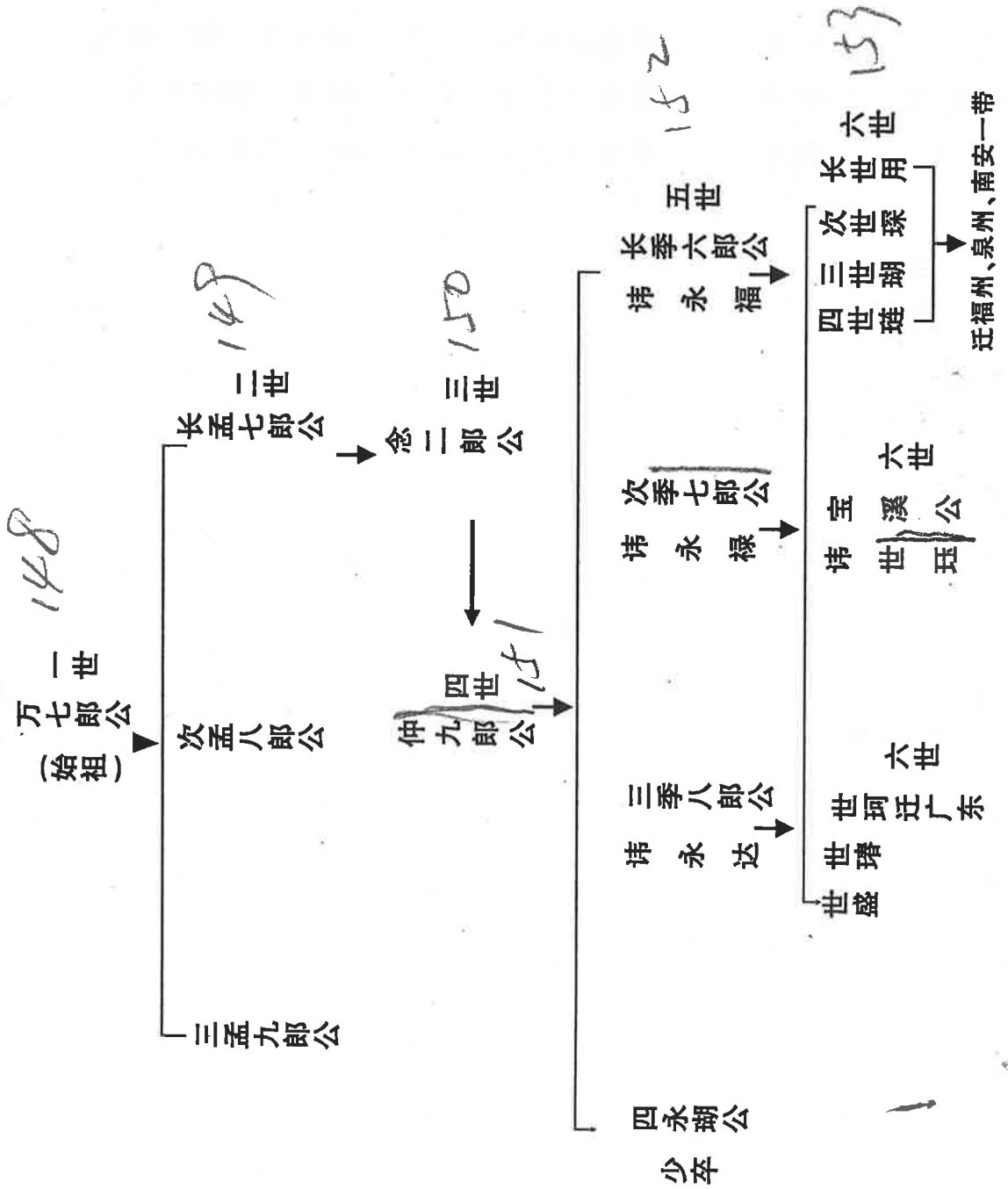



季七、季八郎世系表 (7-8世) 表

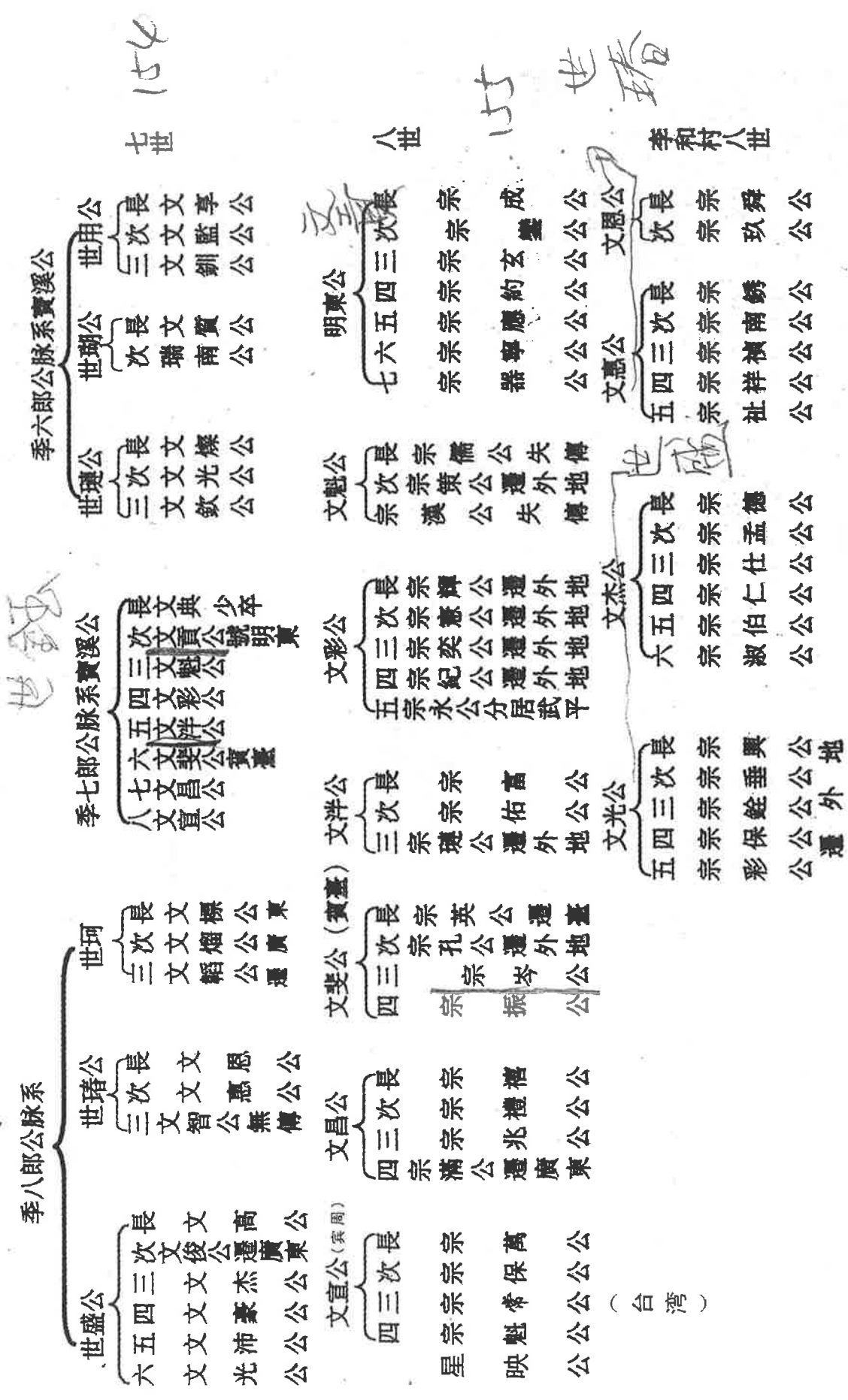

154 七世

155 八世

156 世璿



德崇公脉系牽枝圖 (8~11世) 表3

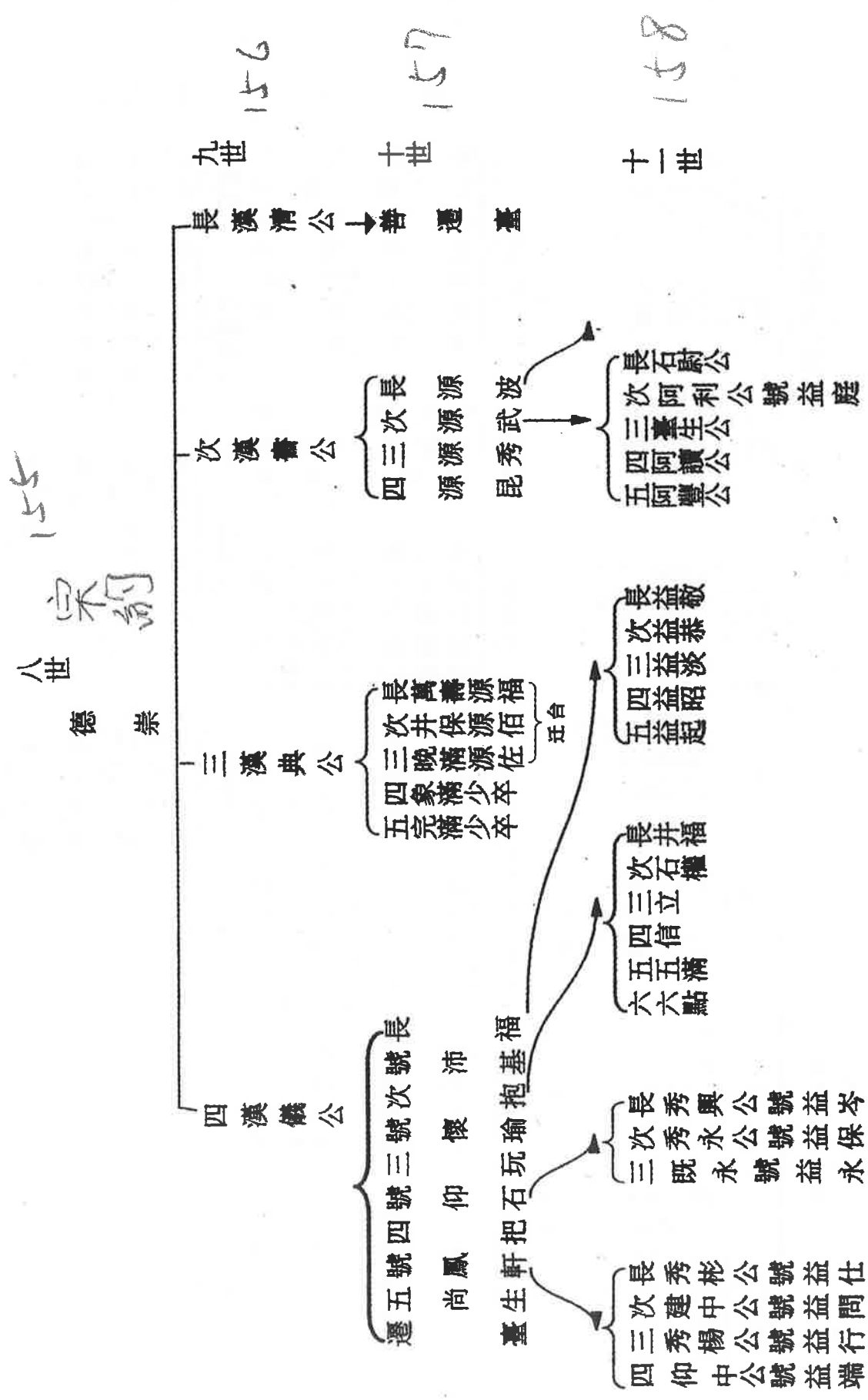



冥台公脉系表 (8~11世) 表5

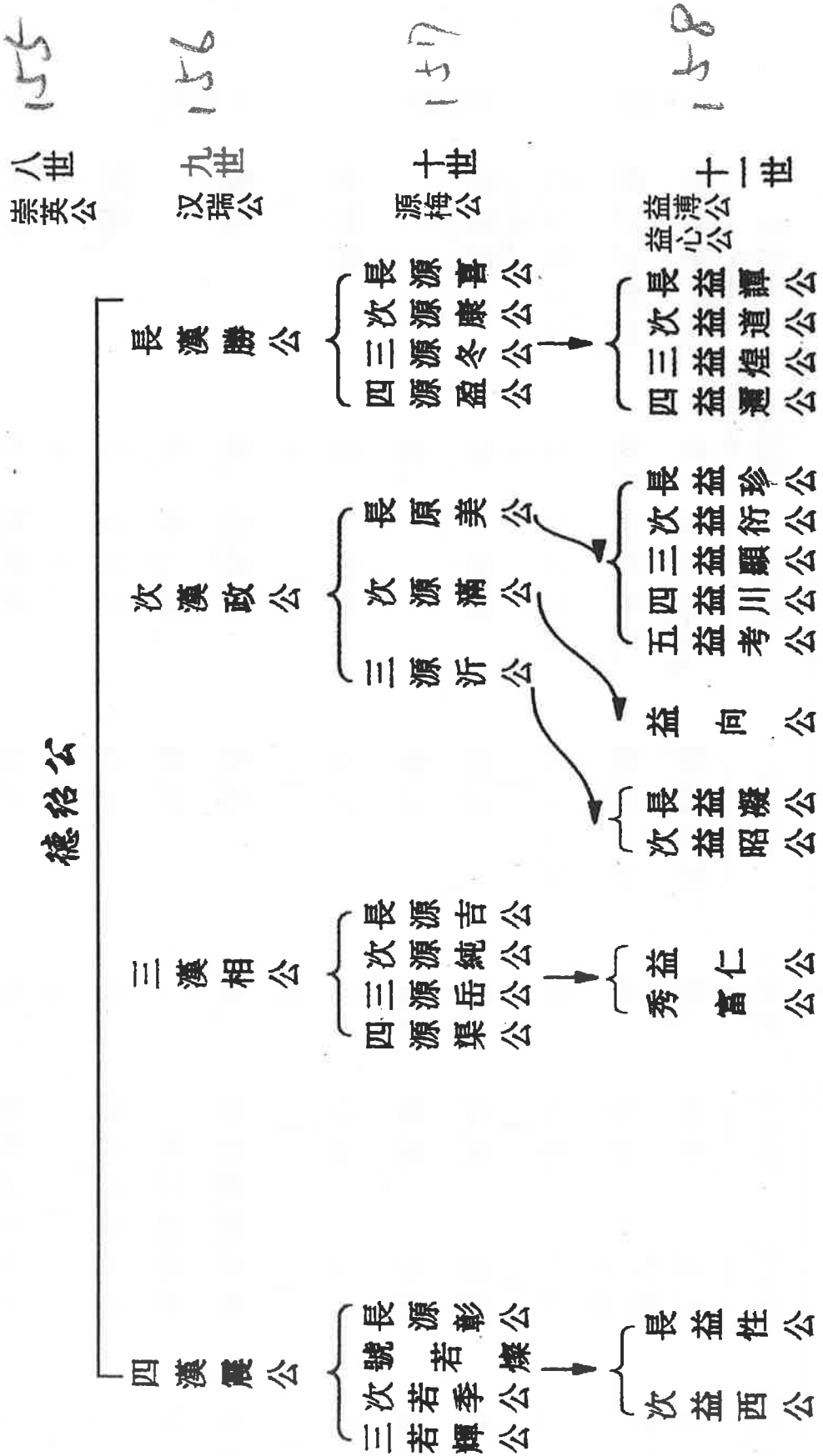



季七郎公脉系表 (9~15世) 表7

文真

文真

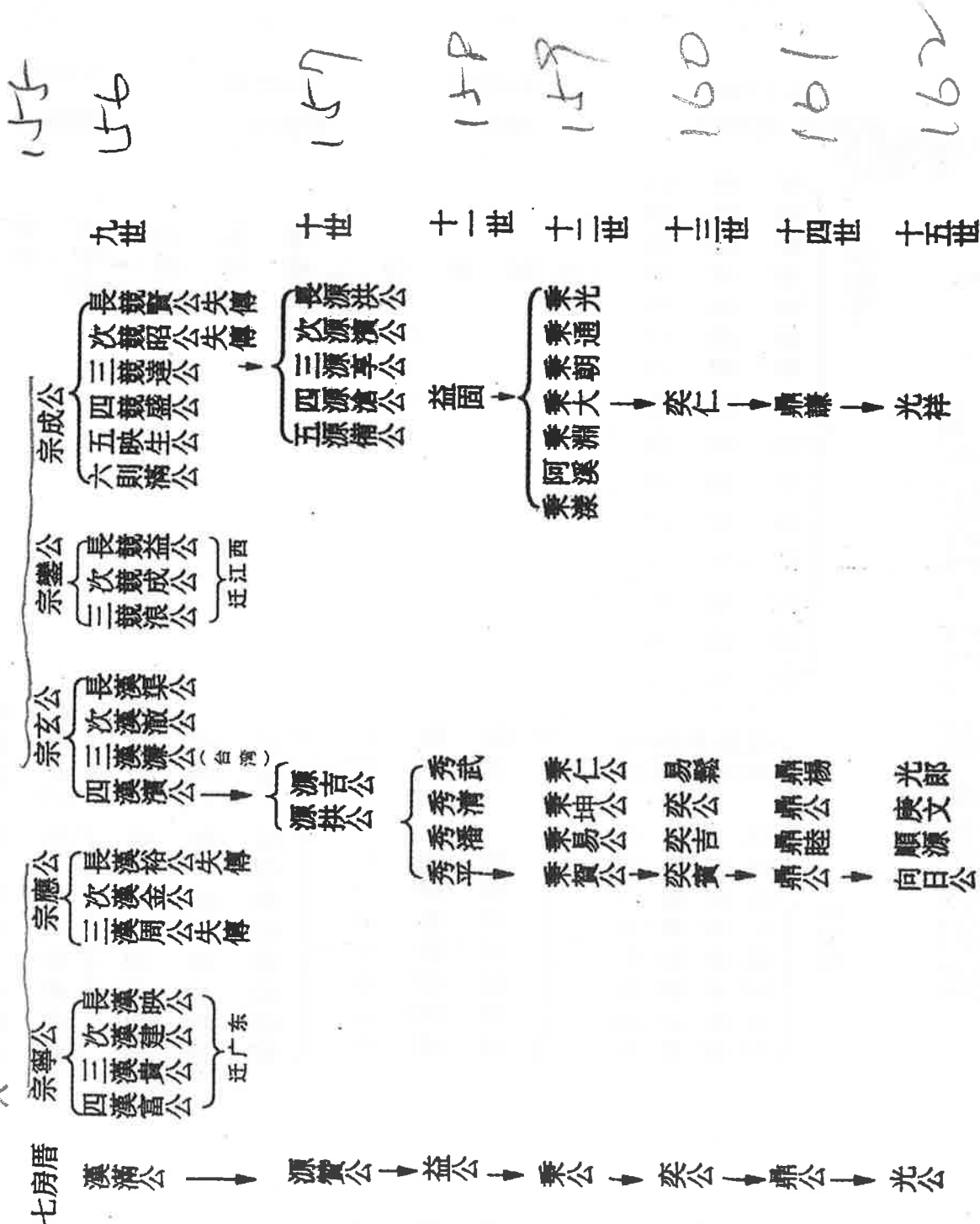



季八郎公脉系表 (9~15世) 表8

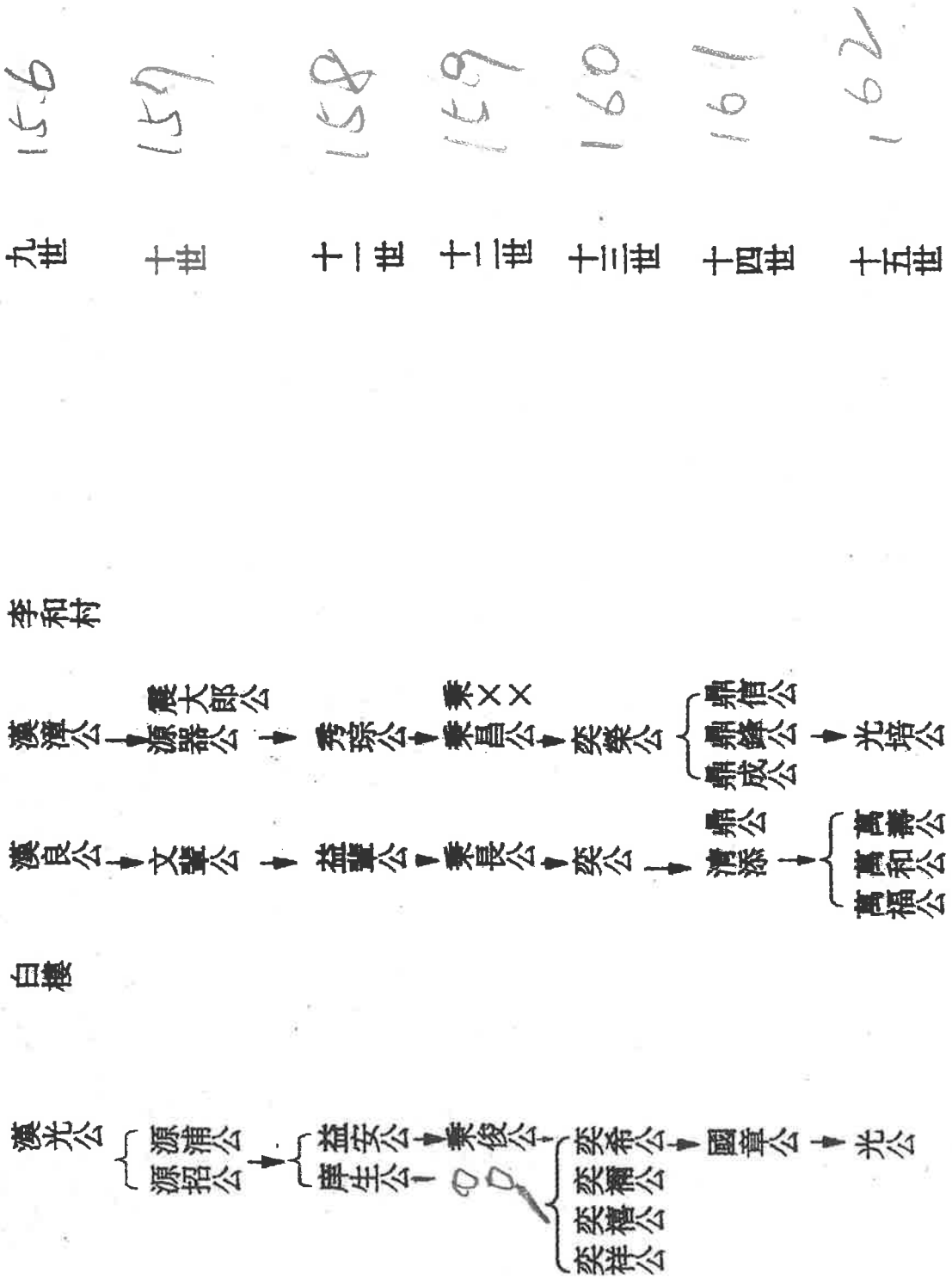



八、迁台概况及迁名宗亲名册表

据《民国南靖县志》记载。明清朝代，南靖县就有二十多个姓氏的人口迁台湾定居，其中书洋版寮刘氏万七郎公派下迁台开基人数为一百一十人。

版寮刘氏迁台祖先已有三百余年历史，定居在彰化县、台南县、台中县、桃园县、台北县、苗栗县等地，传下子孙後裔数万人，并在台湾建一座刘氏宗祠——长春祠，以祀先祖之余德。

为促进版寮和台湾宗亲互相了解，便于台湾刘氏宗亲回乡寻根认祖，回来敬宗报本，拜会宗亲，特列刘氏万七郎公裔孙迁台宗亲名册表，以供参考。



迁台宗亲名册表

谱世系	辈名	迁台祖姓名	迁台朝代	帝号	公元	在台湾住址	备注
9	汉	刘汉清公	清朝	康熙	1662	彰化县	德崇公之长子
9	汉	刘汉典公	清朝	康熙	1662	彰化县	德崇公之三子
9	汉	刘汉宸公	清朝	康熙	1644	诸罗县	德绍公之四子
9	汉	刘汉廉公	清朝	康熙	1644	彰化县	宗玄公之三子
9	汉	刘源福公	清朝	康熙	1644	彰化县	启玉公长子
9	汉	刘源伯公	清朝	康熙	1644	彰化县	启玉公次子
9	汉	刘源佐公	清朝	康熙	1644	彰化县	启玉公次子
10	源	刘源秀公	清朝	康熙	1644	彰化县	启熏之三子
10	源	刘源昆公	清朝	康熙	1644	彰化县	启熏之四子
10	源	刘源盛公	清朝	康熙	1644	彰化县	汉清之子
10	源	刘源彰公	清朝	康熙	1644	大甲庄	汉宸公之长子
10	源	刘源康公	清朝	康熙	1644	大甲庄	汉胜公之次子
10	源	刘源冬公	清朝	康熙	1644	大甲庄	汉胜公之三子
11	益	刘益潭公	清朝	乾隆	1736	大甲庄	汉胜公之孙
11	益	刘益道公	清朝	乾隆	1736	大甲庄	汉胜公之次孙
11	益	刘益煌公	清朝	乾隆	1736	大甲庄	汉胜公之三孙
11	益	刘益逊公	清朝	乾隆	1736	大甲庄	汉胜公之四孙
11	益	刘益凝公	清朝	乾隆	1736	枫树脚	源沂公之长子
11	益	刘益显公	清朝	乾隆	1736	进洋	1758年考取台湾府学第一名 源沂公之三子
11	益	刘益性公	清朝	乾隆	1736	大甲庄	若灿公之长子
11	益	刘益西公	清朝	乾隆	1736	大甲庄	若灿公之次子
11	益	刘益撤公	清朝	乾隆	1736	大甲庄	源喆公之四子;
11	益	刘益应公 (石慰)	清朝	乾隆	1736	彰化县	启熏公之长孙
10	源	刘源达	清朝	乾隆	1718	彰化县	彰化县千总



迁台宗亲名册表

谱世系	辈名	迁台祖 姓名	迁台 朝代	帝 号	公元	在台湾 住 址	备 注
11	益	刘阿利公	清朝	乾隆	1736	彰化县	启熏公之次孙
11	益	刘台生公	清朝	乾隆	1736	彰化县	启熏公之三孙:
11	益	刘阿读公	清朝	乾隆	1736	彰化县	启熏公之四孙
11	益	刘阿丰公	清朝	乾隆	1736	彰化县	启熏公之五孙
11	益	刘益恭公 (槐敏)	清朝	乾隆	1736	苗栗县	沛基公之次子
11	益	刘益昭公 (槐达)	清朝	乾隆	1736	苗栗县	沛基公之四子
11	益	刘益起公 (谒公)	清朝	乾隆	1736	苗栗县	沛基公之五子
11	益	刘益问公	清朝	乾隆	1736	彰化县	风轩公之次子
11	益	刘益己公	清朝	乾隆	1736	彰化县	君弼公之长子
11	益	刘益礼公	清朝	乾隆	1736	彰化县	君弼公之次子
11	益	刘益书公	清朝	乾隆	1736	彰化县	君弼公之三子
11	益	刘益豪公	清朝	乾隆	1736	彰化县	五福公之次子
11	益	刘益友公	清朝	乾隆	1736	彰化县	五福公之三子
11	益	刘益能公	清朝	乾隆	1736	彰化县	五福公之四子
11	益	刘益杰公	清朝	乾隆	1736	彰化县	五福公之长子
11	益	刘妣卢淑 贞	清朝	乾隆	1736	彰化县	庠生公之妻
12	秉	刘秉序公	清朝	乾隆	1736	太湖乡	秀标公之长子
12	秉	刘秉瑞公	清朝	乾隆	1736	太湖乡	益潭公之长子
12	秉	刘秉礼公	清朝	乾隆	1736	太湖乡	益潭公之三子



迁台宗亲名册表

谱世系	辈名	迁台祖 姓名	迁台 朝代	帝 号	公 元	在台湾 住 址	备 注
12	秉	刘秉仁公	清朝	乾隆	1736	镇平庄	克昌公之长子
12	秉	刘秉安公	清朝	乾隆	1736	镇平庄	克昌公之次子
12	秉	刘秉云公	清朝	乾隆	1736	镇平庄	克昌公之三子
12	秉	刘秉灿公	清朝	乾隆	1736	苗栗县	愧敏公之长子
12	秉	刘秉愿公	清朝	乾隆	1736	苗栗县	愧敏公之次子
12	秉	刘秉升公	清朝	乾隆	1736	苗栗县	愧谅公之三子
12	秉	刘秉亮公	清朝	乾隆	1736	苗栗县	愧谅公之次子
12	秉	刘秉思公	清朝	乾隆	1736	彰化县	愧良公之三子
12	秉	刘秉圭公	清朝	乾隆	1736	彰化县	愧良公之四子
12	秉	刘秉分公	清朝	乾隆	1736	彰化县	愧贤公之长子
12	秉	刘秉助公	清朝	乾隆	1736	彰化县	愧贤公之次子
12	秉	刘秉皓公	清朝	乾隆	1736	彰化县	愧贤公之三子
12	秉	刘秉元公	清朝	乾隆	1736	彰化县	愧谅公之长子
12	秉	刘秉旦公	清朝	乾隆	1736	彰化县	愧良公之次子
12	秉	刘秉绸公	清朝	乾隆	1748	镇子庄	秀彬公之六子
12	秉	刘秉训公	清朝	乾隆	1736	太湖乡	益潭公之次子
12	秉	刘秉福公	清朝	乾隆	1736	太湖乡	益潭公之四子
13	奕	刘奕富公	清朝	嘉庆	1796	台北梳根	秉志公之四子
13	奕	刘奕贵公	清朝	嘉庆	1796	台北梳根	秉志公之五子



迁台宗亲名册表

世别	辈名	迁台祖姓名	迁台朝代	帝号	公元	在台湾住址	备注
13	奕	刘奕高公	清朝	嘉庆	1796	台北桃园	耀禄公之长子
13	奕	刘奕端公	清朝	嘉庆	1796	台北桃园	耀禄公之次子
13	奕	刘奕周公	清朝	嘉庆	1796	台北桃园	耀禄公之三子
13	奕	刘奕林公	清朝	嘉庆	1796	台北梳根	耀敦公之长子
13	奕	刘奕绵公	清朝	嘉庆	1796	台北梳根	耀敦公之次子
13	奕	刘奕通公	清朝	嘉庆	1796	台北梳根	耀敦公之三子
13	奕	刘奕上公	清朝	嘉庆	1796	台北梳根	耀敦公之四子
13	奕	刘奕丞公	清朝	嘉庆	1796	台北梳根	耀敦公之五子
13	奕	刘奕经公	清朝	嘉庆	1796	彰化县	耀仰公之子
13	奕	刘奕相公	清朝	嘉庆	1796	彰化县	耀郎公之长子
13	奕	刘奕程公	清朝	嘉庆	1796	彰化县	耀郎公之次子
13	奕	刘奕尊公	清朝	嘉庆	1796	彰化县	耀郎公之三子
13	奕	刘奕慈公	清朝	嘉庆	1796	彰化县	耀郎公之四子
13	奕	刘奕贞公	清朝	嘉庆	1796	彰化县	耀斗公之长子
13	奕	刘奕声公	清朝	嘉庆	1796	彰化县	耀斗公之次子
13	奕	刘奕玄公	清朝	嘉庆	1796	彰化县	耀斗公之三子
13	奕	刘奕华公	清朝	嘉庆	1796	彰化县	耀斗公之四子
13	奕	刘奕斌公	清朝	嘉庆	1796	彰化县	耀斗公之五子
13	奕	刘奕锡公	清朝	嘉庆	1796	彰化县	耀振公之长子



迁台宗亲名册表

谱世系	辈名	迁台祖 姓名	迁台 朝代	帝 号	公 元	在台湾 住址	备 注
13	奕	刘奕新公	清朝	嘉庆	1796	彰化县	耀振公之次子
13	奕	刘奕京公	清朝	嘉庆	1796	彰化县	耀振公之三子
13	奕	刘奕印公	清朝	嘉庆	1796	彰化县	耀振公之四子
13	奕	刘奕香公	清朝	嘉庆	1796	彰化县	耀振公之五子
13	奕	刘奕直公	清朝	嘉庆	1796	彰化县	耀台公之长子
13	奕	刘奕晶公	清朝	嘉庆	1796	彰化县	耀台公之次子
13	奕	刘奕传公	清朝	嘉庆	1796	彰化县	耀台公之三子
14	鼎	刘增利公	清朝	道光	1821	台北梳根	兆岭公之长子
14	鼎	刘增湖公	清朝	道光	1821	台北梳根	兆岭公之次子
14	鼎	刘增阳公	清朝	道光	1821	台北梳根	兆岭公之三子
14	鼎	刘鼎会公	清朝	道光	1821	台北梳根	兆容公之长子
14	鼎	刘鼎捷公	清朝	道光	1821	台北梳根	兆容公之次子
14	鼎	刘鼎超公	清朝	道光	1821	台北梳根	兆容公之三子
14	鼎	刘鼎才公	清朝	道光	1821	台北梳根	兆容公之四子
14	鼎	刘鼎奇公	清朝	道光	1821	台北梳根	兆容公之五子
14	鼎	刘鼎香公	清朝	道光	1821	台北梳根	兆纶公之长子
14	鼎	刘鼎瑞公	清朝	道光	1821	台北梳根	兆纶公之次子
14	鼎	刘鼎声公	清朝	道光	1821	台北梳根	兆纶公之三子
14	鼎	刘鼎芳公	清朝	道光	1821	台北梳根	兆纶公之四子



迁台宗亲名册表

谱世系	辈名	迁台祖姓名	迁台朝代	帝号	公元	在台湾住址	备注
14	鼎	刘鼎管兰公	清朝	道光	1821	台北梳根	兆纶公之五子
14	鼎	刘鼎舒公	清朝	道光	1821	台北梳根	兆纶公之五子
14	鼎	刘鼎增准公	清朝	道光	1821	彰化县	科替公之长子
14	鼎	刘增干公	清朝	道光	1821	彰化县	科替公之次子
14	鼎	刘鼎阳公	清朝	道光	1821	彰化县	科替公之三子
15	光	刘光达公	清朝	道光	1821	彰化县	增春公之长子
15	光	刘光祥公	清朝	道光	1821	彰化县	增春公之次子
15	光	刘元珑公	清朝	道光	1821	台北桃园	增利公之长子
15	光	刘元美公	清朝	道光	1821	台北桃园	夫利公之次子
15	光	刘元喜公	清朝	道光	1821	台北桃园	增利公之三子
15	光	刘光公	清朝	道光	1821	台北桃园	鼎进公之长子
15	光	刘光诗公	清朝	道光	1821	台北桃园	鼎进公之次子
15	光	刘元纲公	清朝	道光	1821	台北桃园	鼎亿公之三子
17	进	刘保祥	民国		1948	台北	白书岭
15	光	刘万德	民国		1947	台北	李和村
18	让	刘焕杰			1956	台北	和树下
16	兴	刘茂源					89年1月16 回版寮认祖
16	兴	刘茂林				台湾	白书岭
16	兴	刘茂隆					茂宁辈有七兄弟
12	秉	刘秉勇				台中	秉可、秉徵、秉国、秉辉、 秉债
13	奕	刘奕岁				台中	奕展
11	益	刘绍优				台湾	和树下
17	进	刘庆利			1977	台北	白书岭



九、旅居缅甸宗亲名册表

祖地 乡村	支派	世别	旅居缅甸 姓名	时间	在缅甸 住址	备注
书洋版寮	万七郎公	16	刘杞松	1932	仰光	老楼角
书洋版寮	万七郎公	16	刘薰松	1932	恭文倪	老楼角
书洋版寮	万七郎公	17	刘纯煌	1932	恭文倪	老楼角薰松之长子
书洋版寮	万七郎公	17	刘纯翔	1932	仰光	老楼角薰松之次子
书洋版寮	万七郎公	17	刘纯澄	1932	仰光	老楼角煎松之三子
书洋版寮	万七郎公	18	刘新南	1934	仰光	老楼角纯煌之三子
书洋版寮	万七郎公	18	刘振成	1934	仰光	老楼角纯翔之次子
书洋版寮	万七郎公	18	刘振明	1934	仰光	老楼角纯翔之长子
书洋版寮	万七郎公	18	刘振岁	1934	仰光	老楼角纯澄之长子
书洋版寮	万七郎公	18	刘振汝	1934	仰光	老楼角纯澄之次子
书洋版寮	万七郎公	13	刘新犹	1934	仰光	老楼角杞松之长孙
书洋版寮	万七郎公	18	刘新洲	1934	仰光	老楼角杞松之次孙
书洋版寮	万七郎公	19	刘超群	1975	恭文倪	新寨新知之长子
书洋版寮	万七郎公	20	刘腾辉	1990	恭文倪	新寨新知之长孙
书洋版寮	万七郎公	20	刘腾达	1993	恭文倪	新寨新知之次孙
书洋版寮	万七郎公	20	刘腾旺	1993	恭文倪	新寨新知之三孙
书洋版寮	万七郎公	17	刘潮春	1932	仰光	老园寮
书洋版寮	万七郎公	18	刘国际	民国	仰光	老园寮潮春之长子
书洋版寮	万七郎公	18	刘国增	民国	仰光	老园寮潮春之次子
书洋版寮	万七郎公	18	刘国煌	民国	仰光	老园寮潮春之三子
书洋版寮	万七郎公	18	刘国民	民国	仰光	老园寮潮春之四子
书洋版寮	万七郎公	17	刘锭锷	1932	恭文倪	老园寮
书洋版寮	万七郎公	18	刘国聪	民国	恭文倪	老园寮锭锷之子



旅居缅甸宗亲名册表

祖地 乡村	支派	世别	旅居缅甸 姓名	时间	在缅甸 住址	备注
书洋版寮	万七郎公		刘永尧	1932	恭文倪	老园寨
书洋版寮	万七郎公	18	刘福来	民国	恭文倪	老园寨永尧之子
书洋版寮	万七郎公	16	刘英台	民国	仰光	田心楼
书洋版寮	万七郎公	17	刘乔奇	1932		田心楼英台之长子
书洋版寮	万七郎公		刘德枝			田心楼英台之次子
书洋版寮	万七郎公	18	刘肇华			田心楼德枝之长子
书洋版寮	万七郎公	18	刘肇民			田心楼德枝之次子
书洋版寮	万七郎公	18	刘肇星			田心楼德枝之三子
书洋版寮	万七郎公	17	刘钦茂	1932		田心楼
书洋版寮	万七郎公	18	刘国栋			田心楼钦茂之子
书洋版寮	万七郎公		刘崇正	1932		田心楼
书洋版寮	万七郎公		刘瑞暖			田心楼崇正之长子
书洋版寮	万七郎公	18	刘瑞英			田心楼崇正之次子
书洋版寮	万七郎公	18	刘瑞练			田心楼崇正之三子
书洋版寮	万七郎公	18	刘瑞璋		恭文倪	田心楼崇正之四子
书洋版寮	万七郎公	17	刘呈祥	1932	恭文倪	田心楼
书洋版寮	万七郎公	18	刘恒丰		恭文倪	田心楼呈祥之子
书洋版寮	万七郎公	17	刘绍旋	1932	仰光	坡卜坑
书洋版寮	万七郎公	18	刘南龙		仰光	坡卜坑绍旋长子
书洋版寮	万七郎公	18	刘南青		仰光	坡卜坑绍旋次子
书洋版寮	万七郎公	17	刘南育	1932	毛礼	坡卜坑
书洋版寮	万七郎公	18	刘汉良			坡卜坑南育之长子
书洋版寮	万七郎公	18	刘汉忠		仰光	坡卜坑南育之次子



旅居缅甸宗亲名册表

祖地 乡村	支派	世别	旅居缅甸 姓名	时间	在缅甸 住址	备注
书洋版寮	万七郎公	17	刘长恩	1932	恭文倪	坡卜坑
书洋版寮	万七郎公	18	刘国华		恭文倪	坡卜坑长恩之长子
书洋版寮	万七郎公	18	刘国海		恭文倪	坡卜坑长恩 之次子
书洋版寮	万七郎公	17	刘永恒	1932	恭文倪	坡卜坑
书洋版寮	万七郎公	18	刘国辉		恭文倪	坡卜坑永恒 之长子
书洋版寮	万七郎公	18	刘国顺		恭文倪	坡卜坑永恒 之次子
书洋版寮	万七郎公	18	刘国泉		恭文倪	坡卜坑永恒 之三子
书洋版寮	万七郎公	18	刘国湘	1932	恭文倪	坡卜坑
书洋版寮	万七郎公	19	刘亚郭		恭文倪	坡卜坑国湘 之长子
书洋版寮	万七郎公	19	刘旺文		恭文倪	坡卜坑国湘之 次子
书洋版寮	万七郎公	16	刘衍秋	1932	渺喀	白书岭
书洋版寮	万七郎公		刘庆广		渺喀	白书岭衍秋之长子
书洋版寮	万七郎公	17	刘庆财		台湾	白书岭衍秋之次子
书掸版寮	万七郎公	16	刘佛巨	1932	渺喀	白书岭
书洋版寮	万七郎公		刘庆顺		渺喀	白书岭佛巨之子
书洋版寮	万七郎公	17	刘瑞林	1932	仰光	和树下
书洋版寮	万七郎公	18	刘焕茂		恭文倪	和树下瑞林之子
书洋版寮	万七郎公	17	刘瑞经	1932	毛淡绵遵	和树下
书洋版寮	万七郎公	17	刘求福	1932	恭文倪	车对楼
书洋版寮	万七郎公	18	刘秀河		恭文倪	车对楼求福之长子
书洋版寮	万七郎公	18	刘秀清		恭文倪	车对楼求福之次子
书洋版寮	万七郎公	18	刘秀文		恭文倪	车对楼求福之三子



旅居缅甸宗亲名册表

祖地 乡村	支派	世别	旅居缅甸 姓名	时间	在缅甸 住址	备注
书洋版寮	万七郎公	17	刘契水	1932	恭文倪	双巴楼学仔
书洋版寮	万七郎公	17	刘契寿	1932	仰光	双巴楼学仔
书洋版寮	万七郎公	17	刘契香	1932	仰光	双巴楼学仔
书洋版寮	万七郎公	18	刘玉明		仰光	双巴楼契香之子
书洋版寮	万七郎公	18	刘春生		恭文倪	双巴楼契寿之子
书洋版寮	万七郎公	18	刘德钦	1932	毛礼	双巴楼
书洋版寮	万七郎公	19	刘志忠		毛礼	双巴楼德钦之子
书洋版寮	万七郎公	18	刘恒福	1932	恭文倪	双巴楼
书洋版寮	万七郎公	18	刘火炬	1932	恭文倪	双巴楼
书洋版寮	万七郎公	16	刘崇礼	1932	恭文倪	新寨
书洋版寮	万七郎公	17	刘松财	1932	毛礼	新寨
书洋版寮	万七郎公	18	刘有德		仰光	新寨松财之长子
书洋版寮	万七郎公	18	刘有仁		仰光	新寨松财之子
书洋版寮	万七郎公	18	刘有义		仰光	新寨松财之三子
书洋版寮	万七郎公	18	刘有为		仰光	新寨松财之四子
书洋版寮	万七郎公	18	刘有胜			新寨松财之五子
书洋版寮	万七郎公	19	刘志辉		仰光	老楼角新良 之长子南
书洋版寮	万七郎公	19	刘志耀		仰光	老楼角新良 之次子
书洋版寮	万七郎公	19	刘志贤		仰光	老楼角新良之三子丹 文之长子
书洋版寮	万七郎公	19	刘志娟		仰光	老楼角新良之四子丹 文之次子



旅居缅甸宗亲名册表

祖地 乡村	支派	世别	旅居缅甸 姓名	时间	在缅甸 住址	备注
书洋版寮	万七郎公	16	刘新尧	民国	毛礼	李和村
书洋版寮	万七郎公	17	刘川练	民国	仰光	李和村
书洋版寮	万七郎公	17	刘川雨	民国	仰光	李和村
书洋版寮	万七郎公	15	刘长城	民国	仰光	白书岭
书洋版寮	万七郎公	16	刘青龙	民国	仰光	白书岭
书洋版寮	万七郎公	17	刘泰怀	民国	仰光	香曲楼
书洋版寮	万七郎公	17	刘泰暑	民国	仰光	香曲楼
书洋版寮	万七郎公	17	刘泰浪	民国	仰光	香曲楼
书洋版寮	万七郎公	17	刘泰球	民国	仰光	香曲楼
书洋版寮	万七郎公	18	刘增辉	民国	仰光	老园寨
书汗版寮	万七郎公	18	刘焕成		恭文倪	和树下
书洋版寮	万七郎公	18	刘焕盛		恭文倪	和树下



十、旅居泰国宗亲名册表

祖地 乡村	支 派	世 别	旅居泰国 姓名	时 间	在泰国 住 址	备 注
书洋版寮	万七郎公	17	刘家生	民国	曼谷	李和村
书洋版寮	万七郎公	17	刘家珍	民国	曼谷	李和村
书洋版寮	万七郎公	18	刘坤玉		曼谷	家珍公长子
书洋版寮	万七郎公	18	刘坤满		曼谷	家珍公次子
书洋版寮	万七郎公	18	刘坤泉		曼谷	家珍公三子
书洋版寮	万七郎公	18	刘荣正		曼谷	家生次子 (海全弟)
书洋版寮	万七郎公	18	刘荣源		曼谷	家生三子
书洋版寮	万七郎公	18	刘荣巨		曼谷	家生四子
书洋版寮	万七郎公	18	刘永华	民国	曼谷	家生五子
书洋版寮	万七郎公	17	刘国水	民国	曼谷	李和村
书洋版寮	万七郎公	18	刘坤山		曼谷	国水长子
书洋版寮	万七郎公	18	刘坤子		曼谷	国水次子
书洋版寮	万七郎公	18	刘坤清		曼谷	国水三子
书洋版寮	万七郎公	19	刘拍拉军		曼谷	刘坤山长子
书洋版寮	万七郎公	19	刘拍拉雅		曼谷	刘坤山长女
书洋版寮	万七郎公	19	刘拍拉攀		曼谷	刘坤山次女
书洋版寮	万七郎公	19	刘元析		曼谷	刘坤子长子
书洋版寮	万七郎公	19	刘明析		曼谷	刘坤子次子
书洋版寮	万七郎公	18	刘美花		曼谷	刘国水长女
书洋版寮	万七郎公	18	刘美莲		曼谷	刘国水次女
书洋版寮	万七郎公	18	刘美玉		曼谷	刘国水三女
书洋版寮	万七郎公	18	刘美红		曼谷	刘国水四女
书洋版寮	万七郎公	15	刘万寿	1925	曼谷	李和村
书洋版寮	万七郎公	15	刘万和	1927	曼谷	李和村
书洋版寮	万七郎公	16	刘家瑞		曼谷	万寿长子



旅居泰国宗亲名册表

祖地乡村	支派	世别	旅居泰国姓名	时间	在泰国住址	备注
书洋版寮	万七郎公	17	刘梗禄		曼谷	版寮七房屋
书洋版寮	万七郎公	18	刘扬川		曼谷	梗禄公次子
书洋版寮	万七郎公	18	刘扬景		曼谷	梗禄公三子
书洋版寮	万七郎公	17	刘梗龙		曼谷	七房屋
书洋版寮	万七郎公	18	刘扬通		曼谷	梗龙公之子
书洋版寮	万七郎公	19	刘裕东		曼谷	扬通长子
书洋版寮	万七郎公	19	刘裕丰		曼谷	扬通次子
书洋版寮	万七郎公	18	刘扬经		曼谷	七房屋
书洋版寮	万七郎公	19	刘春冬		曼谷	扬经长子
书洋版寮	万七郎公	19	刘春观		曼谷	扬经次子
书洋版寮	万七郎公	19	刘春明		曼谷	扬经三子
书洋版寮	万七郎公	19	刘春成		曼谷	扬经四子
书洋版寮	万七郎公	18	刘新志		美柬市	新寨(新知弟)
书洋版寮	万七郎公	19	刘兴泰		美柬市	新志长子
书洋版寮	万七郎公	19	刘隆泰		美柬市	新志次子
书洋版寮	万七郎公	19	刘盛泰		美柬市	新志次子
书洋版寮	万七郎公	17	刘炎椿	民国	曼谷	李和村
书洋版寮	万七郎公	18	刘坤芳	1935	曼谷	李和村炎椿长子
书洋版寮	万七郎公	19	刘广贤			坤芳长子
书洋版寮	万七郎公	19	刘广才			坤芳次子



旅居泰国宗亲名册表

祖地乡村	支派	世别	旅居泰国姓名	时间	在泰国住址	备注
书洋版寮	万七郎公	19	刘广豪		曼谷	坤芳三子
书洋版寮	万七郎公	19	刘广智		曼谷	坤芳四子
书洋版寮	万七郎公	17	刘万传	1939	曼谷	老楼角人
书洋版寮	万七郎公	18	刘火光		曼谷	万传长子
书洋版寮	万七郎公	18	刘锦元		曼谷	万传次子
书洋版寮	万七郎公	18	刘亚都		曼谷	万传三子
书洋版寮	万七郎公	18	刘亚少		曼谷	万传四子
书洋版寮	万七郎公	18	刘信才		曼谷	万传五子
书洋版寮”	万七郎公	17	刘永成	民国	曼谷	老楼角
书洋版寮	万七郎公	18	刘纪明	1934	曼谷	永成公长子
书洋版寮	万七郎公	17	刘永炎	民国	曼谷	老楼角
书洋版寮	万七郎公	18	刘忠英	1933	曼谷	永炎公长子
书洋版寮	万七郎公	18	刘立豆		曼谷	永炎公次子
书洋版寮	万七郎公	19	刘大彪	1937	曼谷	永炎公三子
书洋版寮	万七郎公	19	刘小彪	1939	美柬市	永炎公四子
书洋版寮	万七郎公	19	刘唐景	1937	曼谷	新寨人
书洋版寮	万七郎公	17	刘旺才		曼谷	同景长子
书洋版寮	万七郎公	18	刘漫才		曼谷	同景次子
书洋版寮	万七郎公	19	刘顺才		曼谷	同景三子



旅居泰国宗亲名册

祖地乡村	支派	世别	旅居泰国姓名	时间	在泰国住址	备注
书洋版寮	万七郎公	17	刘瑞婚	1924	曼谷	李和村
书洋版寮	万七郎公	17	刘瑞海	1927	曼谷	李和村
书洋版寮	万七郎公	17	刘必达	1925	曼谷	李和村
书洋版寮	万七郎公	17	刘必富	1925	曼谷	李和村
书洋版寮	万七郎公	18	刘亚牛		曼谷	必富长子
书洋版寮	万七郎公	18	刘煌辇		曼谷	必富次子
书洋版寮	万七郎公	17	刘轮澡	民国	曼谷	腋卜坑
书洋版寮	万七郎公	18	刘扬石		曼谷	七房屋
书洋版寮	万七郎公	18	刘扬权		曼谷	七房屋
书洋版寮	万七郎公	19	刘米温		曼谷	老楼角大长子
书洋版寮	万七郎公	19	刘米拉		曼谷	大魁次子
书洋版寮	万七郎公	19	刘米进		曼谷	大魁三子
书洋版寮	万七郎公	19	刘南龙		曼谷	大魁四子
书洋版寮	万七郎公	18	刘南农		曼谷	大魁五子
书洋版寮	万七郎公	19	刘荣盛		曼谷	
书洋版寮	万七郎公	19	刘合成		曼谷	
书洋版寮	万七郎公	19	刘裕昌	民国	曼谷	
书洋版寮	万七郎公	17	刘裕发		曼谷	
书洋版寮	万七郎公	18	刘永发		曼谷	
书洋版寮	万七郎公	18	刘亮渊	民国	曼谷	香曲楼



第三部份 人文地理篇

一、下版寮村概况

下版寮村位于漳州市南靖县书洋镇的西南方，地处南靖、平和、永定三县交界处，民国年间为漳州府南靖县，梅曲乡，版寮堡。现地名改称为漳州市南靖县书洋镇下版寮村。1970年开通书芦公路，而今改为水泥路，交通四通八达，东往山城、漳州、厦门；西往高头、湖坑、广东大埔；南往平和、云霄、广东深圳；北往曲江、长塔、适中、龙岩。村庄山青水秀、大小高低起伏，山峰重叠，村两边溪水弯环，流合一港，是九龙江发源地之一。

村庄四面环山，境内以山地、丘陵为主。东至山仔凹岫，连上田村五更寮；西至屋斜岫，与永定县南溪村、山下村交界；南至牛栏山、牛屎岭，与上版村、平和县连峰村毗邻；北至观音潭面，与塔下村接壤。

下版寮村平面图面积 16.6 平方公里，茶园 860 亩，果园 1200 亩，木林、竹林等 7800 亩，还有荒山地 4500 多亩有待开发。其中刘氏拥有土地占 85%。

本村村址海拔 590 米，大部分山地海拔在 800 至 1000 米间，山上竹、木茂盛。最高的山峰蛟塘岫海拔 1392 米，也是南靖县最高的山峰。海拔在 800 米以下的山坡是梯田和果园。梯田主要种植水稻、地瓜等粮食作物，都是一年一熟的。由于生长期长，大米、地瓜特别细腻香甜。还种植烟叶、蔬菜等。果园，柿仔数量最多，还有蜜柚、柑桔、桃、梨、李、梅等。山林有高大的松树、杉树和杂木，还有成片成片的毛竹林。山地有天然牧场，放牧着村民的牛群。山地适合种高山云雾茶。

目前村民大力发展茶业，主要种有铁观音、丹桂、本山、大红袍、奇兰、



梅占等茶种，并极力打造优质茶的品牌，刘庆和先生 2007 年荣获书洋镇第三届“土楼杯”茶王赛，铁观音，丹桂金奖；南靖县第三届高山茶茶王赛，铁观音银奖。全村经济日渐繁荣。清朝期间至解放初期，版寮为发展经济贸易往来，曾建立农贸市场，称为“版寮圩”又名“坎下圩”，每逢农历二、七日为圩日。永、靖、和邻近的三县的村民都纷纷用自己的土特产去交易，人们购物方便，经济繁荣。

随着经济发展，生活提高，也重视文化教育事业。清朝民国年间建有子弟剧团，办 10 所私塾，民国期间在溪心学办一所初级小学。国民党主席林森亲题：“版寮小学”校牌。新中国成立后，五十年代末，响应“百花齐放”的号召，组织了以刘彩堂先生为团长，还有恭亮、国妹、文祖等先生参加“汉剧团”到永定邻村宣传演出，受到观众好评。62 年海外侨胞寄猪油折款，新加坡刘晋明先生捐资 8449 元，仰光刘朝春先生捐资 1413 元，仰光刘氏侨胞刘瑞林、刘纯煌、刘德枝、刘锭锷、刘绍玆、刘契香、刘契寿、刘增辉等十余人，共捐资 5020 元，建下版寮小学教室两座四间 240m²。版寮负责基建主要有刘甘林、刘锦契、刘杨禧保管刘增寿、刘有承等先生。刘玉城先生热心捐资建校门。七十年代，小学曾附设过初中班，学生 200 余人，教师十多人，从这所学校培养出不少人才，有中专生、大专生、本科生、研究生。

下版寮村，村中有小河，两旁座落着二十多座方圆土楼，居住着 1600 多人人口的刘、李、黄三姓村民。其中刘姓为多，近 1300 人，占全村总人口 80%，李姓人口占 18%，黄姓人口占 2%。全村有 12 个组，分布在李屋、上节（讲客家话）、下节、和树下和李和村（讲闽南话）共五个自然村。一九二三年，刘立干、云台父子，在下节的西边捐砌十八弯岭；刘澄秀先生在东边也捐砌大石头岭。六十年代初，旅居新加坡宗亲刘晋明先生在犁劈凹捐建一座凉亭，让路人乘凉、休息。村庄四周，南有通往平和、上版，北有通往塔下、曲江，东有通往书洋，西有通往永定的山间石路。现在，已村村通公路。沿着村中的小河，铺有一条 5 米宽的水泥路，从村头李屋，贯穿上节、下节，水尾出口处，通往塔下、曲江。山腰中的两自然村也通公路了。1999 年，刘松柏、刘郭昌两位先生牵头，修通了和树下公路。2000 年书洋至下版寮村铺设柏油路，刘国瑞、刘林易、刘友长等各捐资壹仟元。2000 年刘崇顺、刘金宝牵头从新店仔桥头至下



版寮小学铺设水泥小路。1997年李和村由刘国瑞先生牵头，并筹集资金十余万元，开通田螺坑至李和村公路。其中泰国侨胞刘国水先生热心捐资三万泰铢、刘徨坤先生一万二千五百泰铢、刘坤芳先生一万泰铢、刘家瑞先生五千泰铢、刘瑞海先生五千泰铢、刘素汪尼女士五千泰铢、刘来英女士三千泰铢、刘来珠女士三千泰铢等人捐献资金。2002年刘国瑞牵头，铺设李和村1.3公里柏油路，泰国侨胞刘国水先生捐资人民币五万余元、刘家瑞两千元、刘坤芳一千元、刘来英一千元、刘来珠一千元、祖籍李和村的刘来聪捐资壹万元、刘来津五千元、刘国瑞一千元、刘松英一千元、刘国胜一千元等人。刘国水先生出资近两万元建一座凉亭。2007年由刘国良、刘金宝牵头开通从新店仔至德昌楼楼埕简便公路。捐资叁仟元有：钦才、拔团；捐资贰仟元有：栋梁、新知；捐资上千元：侨良、侨善、立兴、金波、金宝、国良、洪勇、钦峰、志荣、栋炫、金水、金忠、志群等人。2008年春刘林易先生带头捐资一千元，郭轮、华南、立峰、木生等组织发动各户捐资铺设田兴楼水泥路。2009年春刘郭燕牵头铺设坪尾厝门口水泥路。村里小河交汇，为便于村民往来，兴建了十五座桥樑，这些桥樑大都是政府、集体建造的。还有86年旅泰宗亲刘万传先生热心捐建水尾庵前的万传石拱桥和田兴楼小溪仔的钢筋水泥桥。87年由刘玉发、刘郭阶、刘拔福三位先生牵头生产组集体资金建双巴楼水泥拱桥。88年永安桥始建牵头人刘承沾。1994年刘庆禄先生和女婿出资四千元新建一座永安楼至李屋钢筋水泥平板桥。2003年刘庆福先生在上节热心筹建福清石拱桥。2006年由刘启蔚、刘仕安、刘郭忠三位先生牵头筹建裕昌楼桥。2007年刘庆禄先生牵头发动集资壹万陆千元扩建永安桥。如今村里隔水有桥樑，石头小道改铺水泥路，人们往来快捷，交通方便。

下版寮村，建国前有不少贤人、文化名人。建国后人才辈出，据不完全统计大中专以上123人（其中：硕士研究生2人、大学本科生31人、大专生49人、中专生41人）。离退休和在职干部职工，副处级以上3人、副局长以上（包括副主任科员，其中正局级7人）14人、高级职称7人、中级职称29人。企业干部职工30余人（大多数退休人员），在部队中尉以上军衔3人，私营企业厂长、经理10余人。此外在校硕士生2人，本科生13人，大专生19人，中专生10余人。

下版寮村也是外迁人口较多的村，据不完全统计，版寮刘氏外迁繁衍人口



数万人，分布在世界各地，主要在台湾、缅甸、泰国、其次印尼、新加坡、马来西亚、日本、美国、英国、法国等国家以及港、澳等地区 and 国内部分省市。人口外迁大致分四次。第一次是 1662 年郑成功收复台湾後，陆续去台湾，如远新楼（豆腐楼）人都去台湾定居。第二次是 1920 年至 1949 年间，军阀混战，敌寇侵扰，兵荒马乱，民不聊生，不少青年到国外谋生。第三次是 1949 年後，有部分人参加国家工作，这次外迁主要在本县、市内。第四次是 20 世纪 80 年代後，一部分青年顺应改革开放的发展，外出务工、经商、办企业而定居在县城、漳州市，特别有一批青年前往厦门、深圳等地发展，事业兴旺发达，成为版寮走出土楼的青年企业家。

下版寮是一个历史文物村。县级以上的文物保护单位有六个。其中裕昌楼是省级文物保护单位，鲤鱼坝是清嘉庆十一年（公元 1807 年）县级自然文化保护单位。下版寮土楼群、紫云山寺、追继堂、水尾三座庵堂为县级文物保护单位。同时，还有版寮圩、溪心学、问渠斋等古建筑和蛟塘崇的跑马坪、风动石、石洞群景点。下版寮村，山青水秀，空气清新，气候宜人。刘氏家族在此繁衍生息已经二十二代，不少老人年过古稀身体还很健康，是块健康长寿地。下版寮有浓厚的土楼客家民俗文化，绮丽的风光，秀丽的山川，确是一个发展休闲旅游的好地方。

二、下版寮刘氏民居土楼分布图像

(一)、下版寮刘氏民居社区图

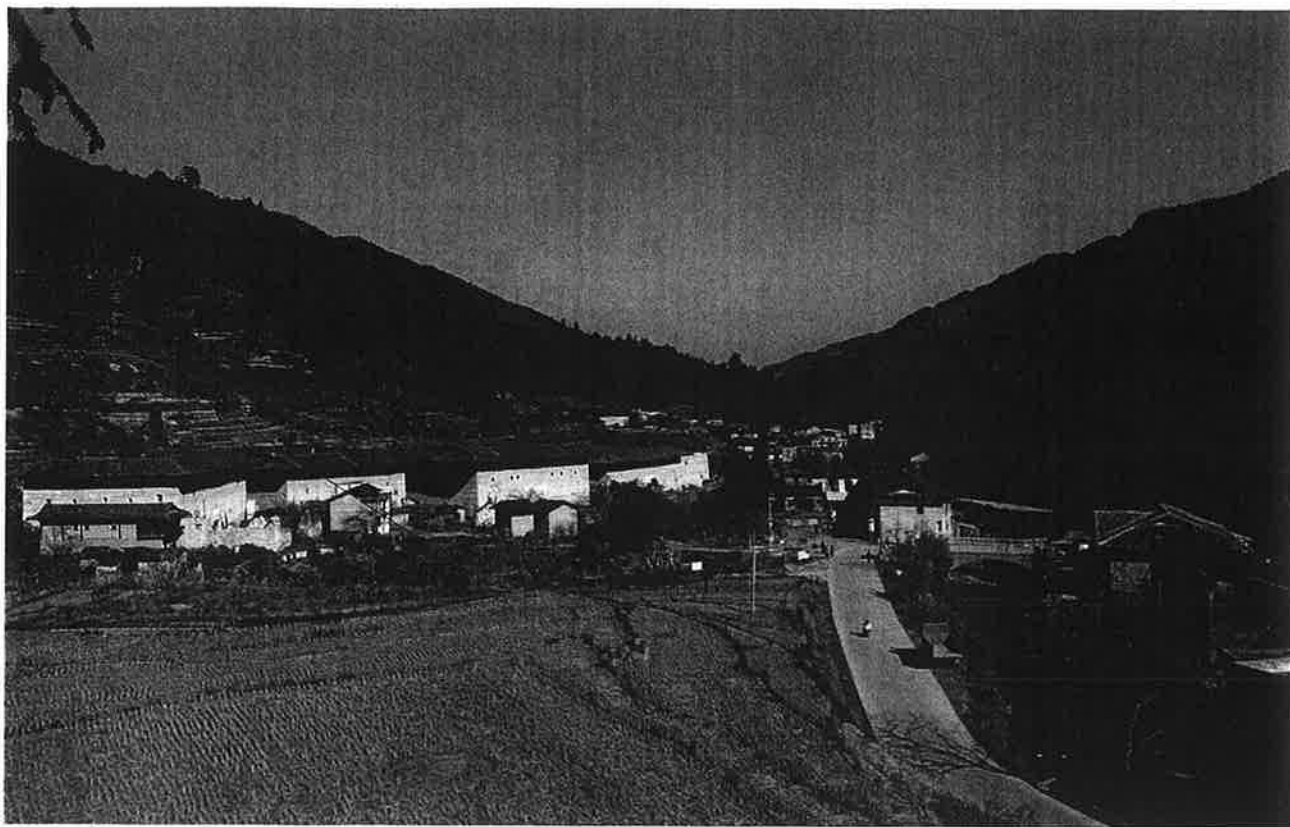

刘氏民居中心社区



上节社区



下节社区

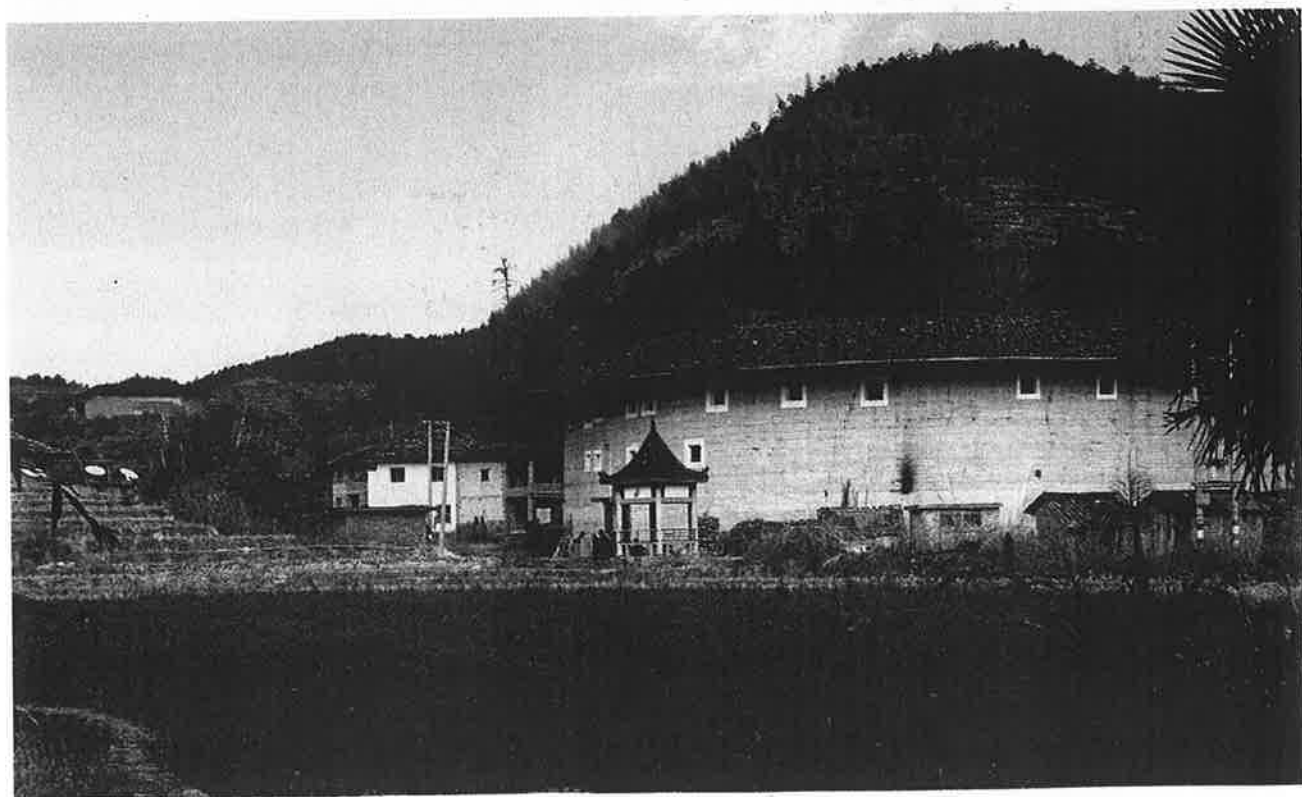

李和村社区

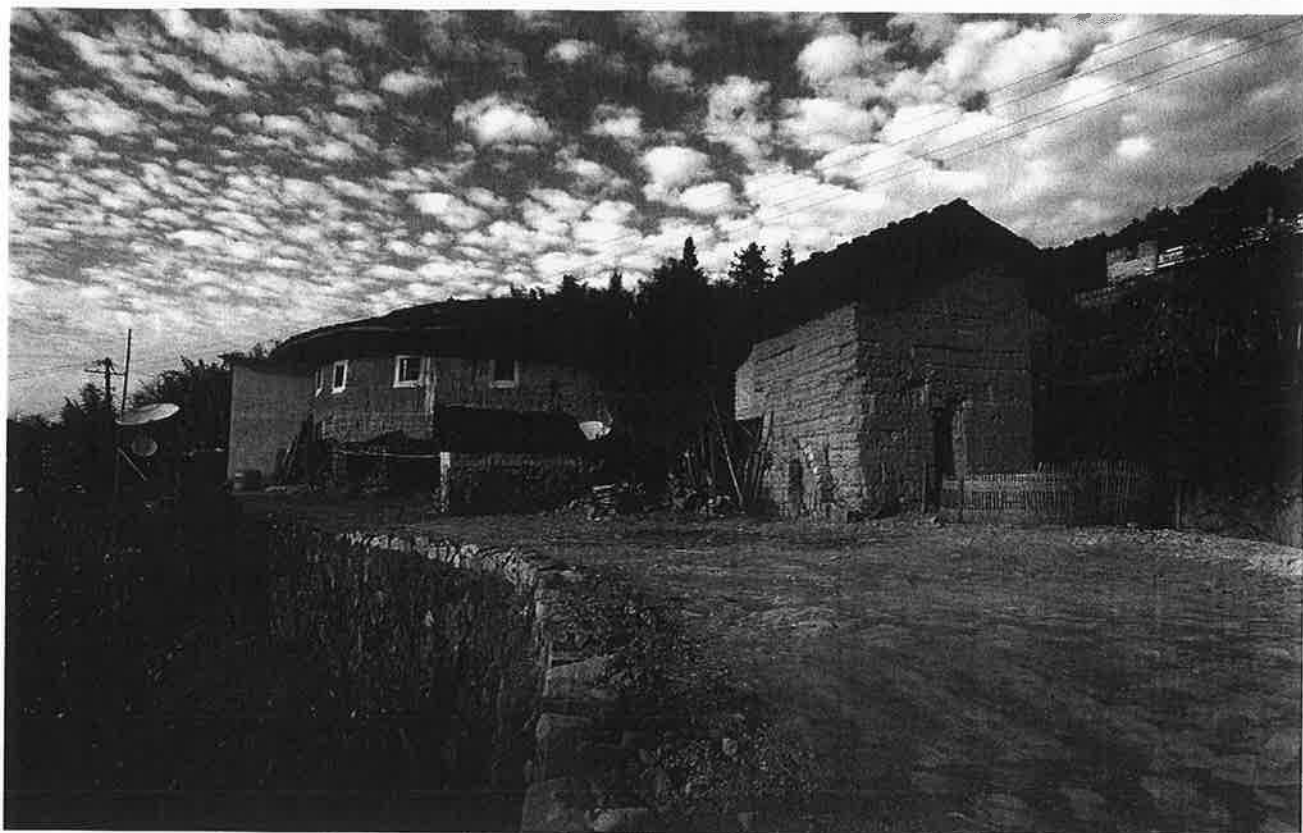

和树脚社区

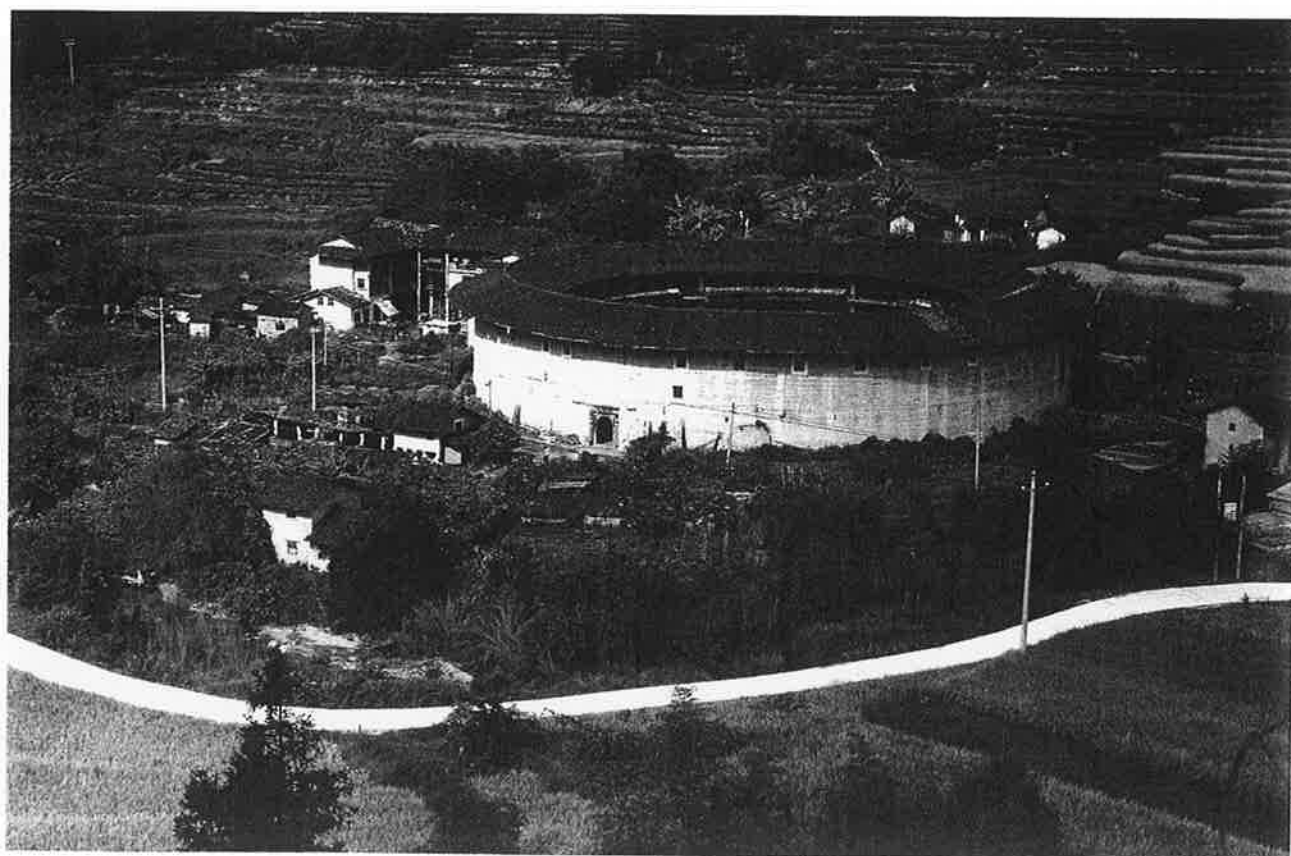

坎下洋社区

(二)、下版寮刘氏民居土楼概貌图

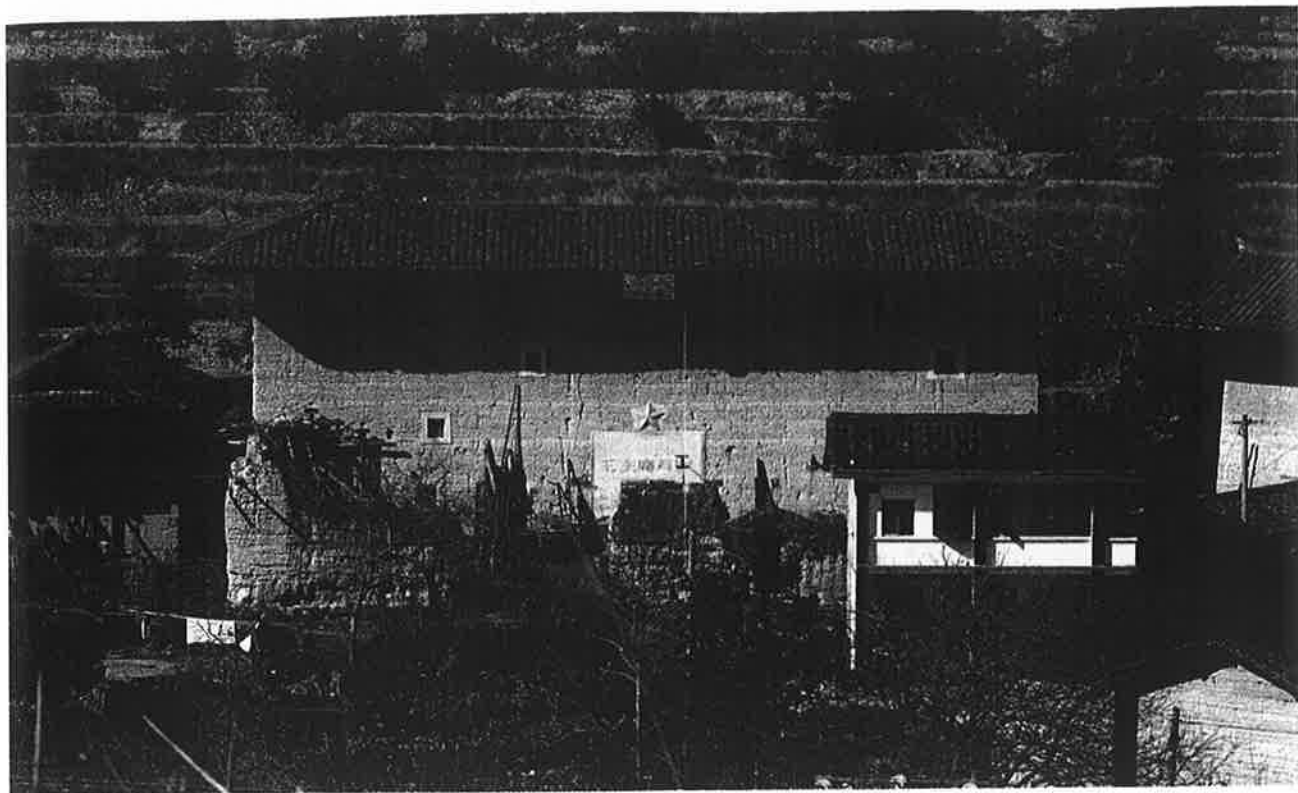

辑光楼 (又名白沙岭)

建于明朝成化年间

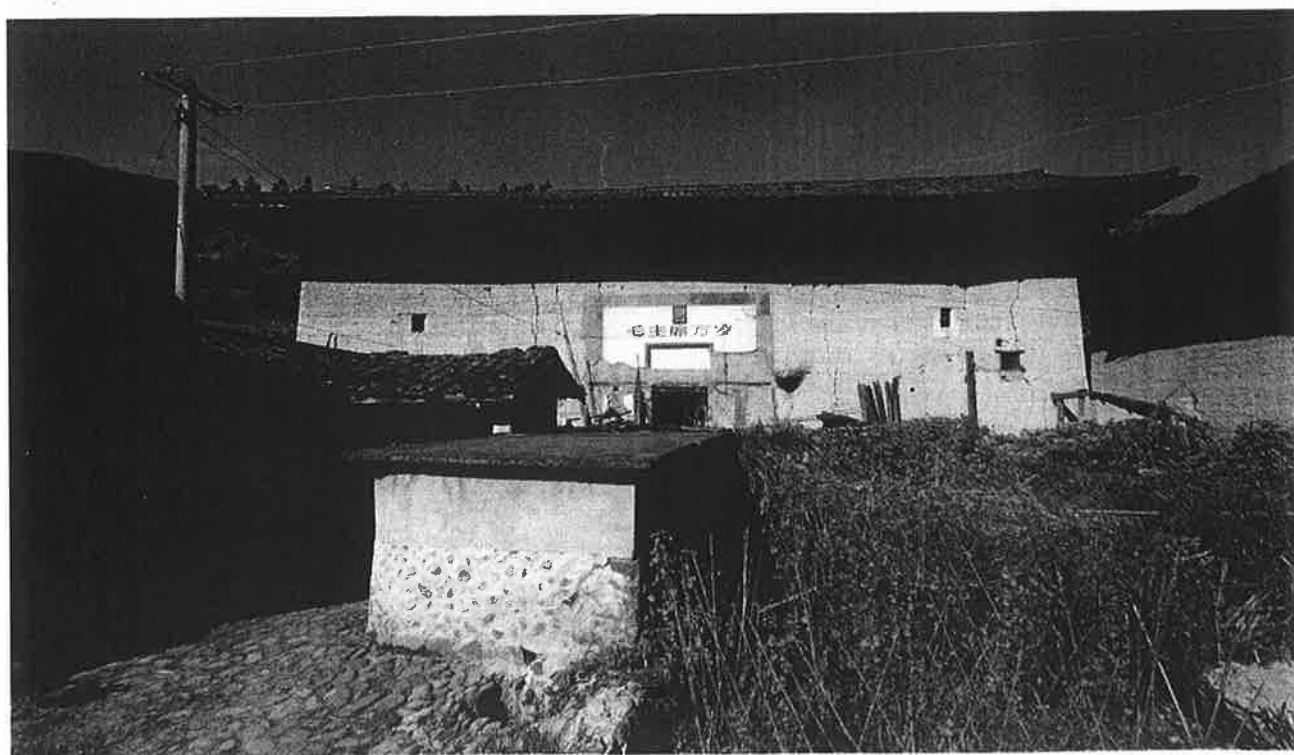

馨远楼 (又名香骨楼)

建于清朝康熙年间



润滨楼（又名曲凹楼）

建于明朝万历年间



聚源楼（又名车对楼）

建于清朝雍正年间

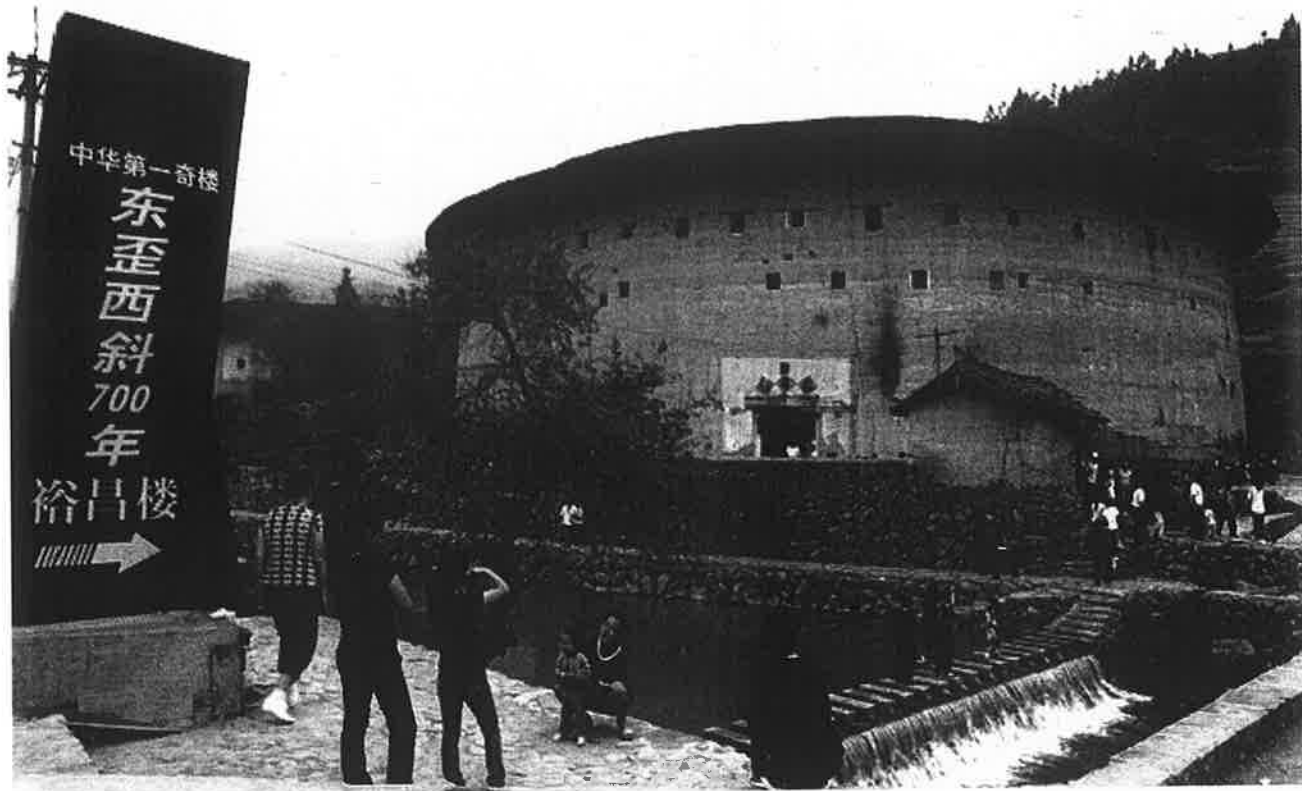

裕昌楼（又名老圆寨）

建于元明年间

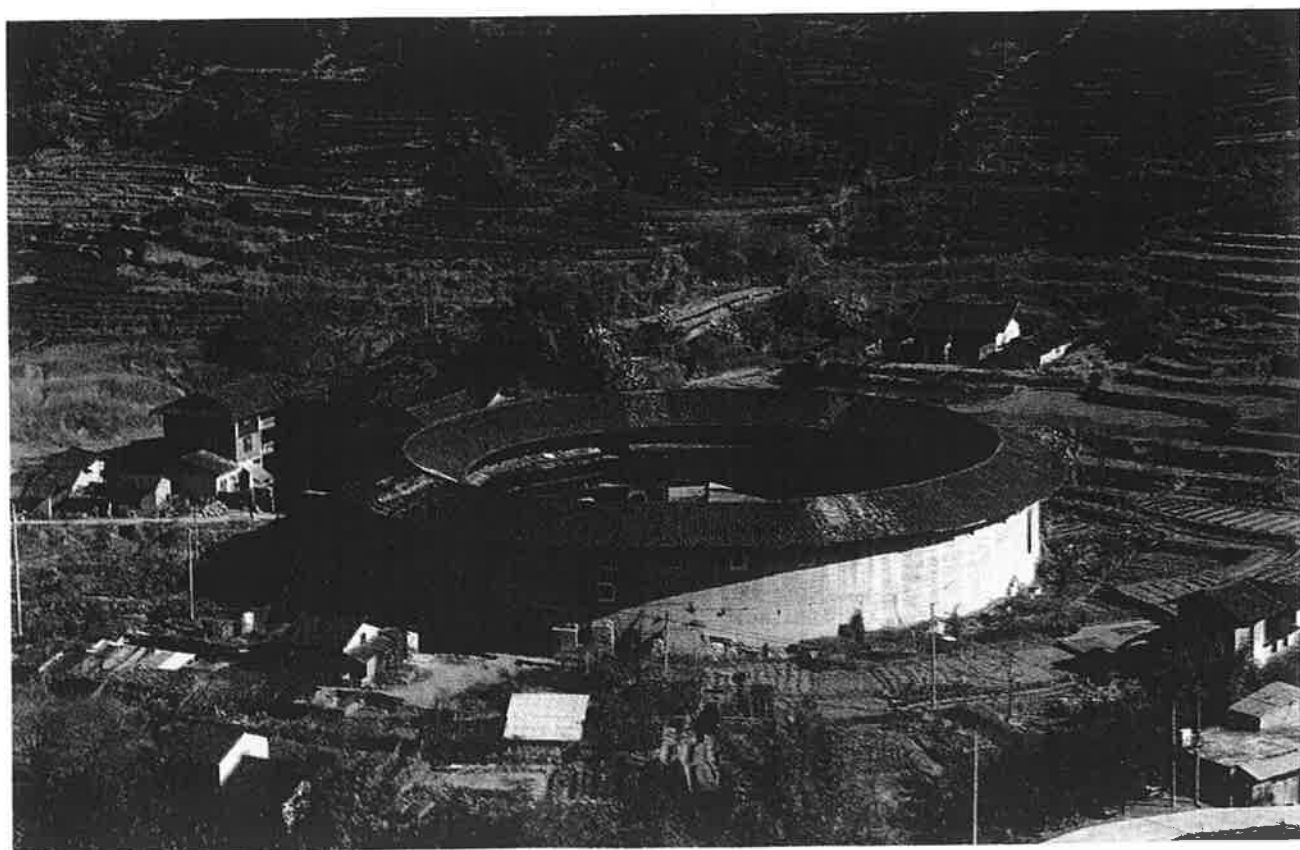

永安楼（坎下洋圆寨）

建于二十世纪六十年代



盛陽樓（又名平尾厝）
建于二十世纪六十年代

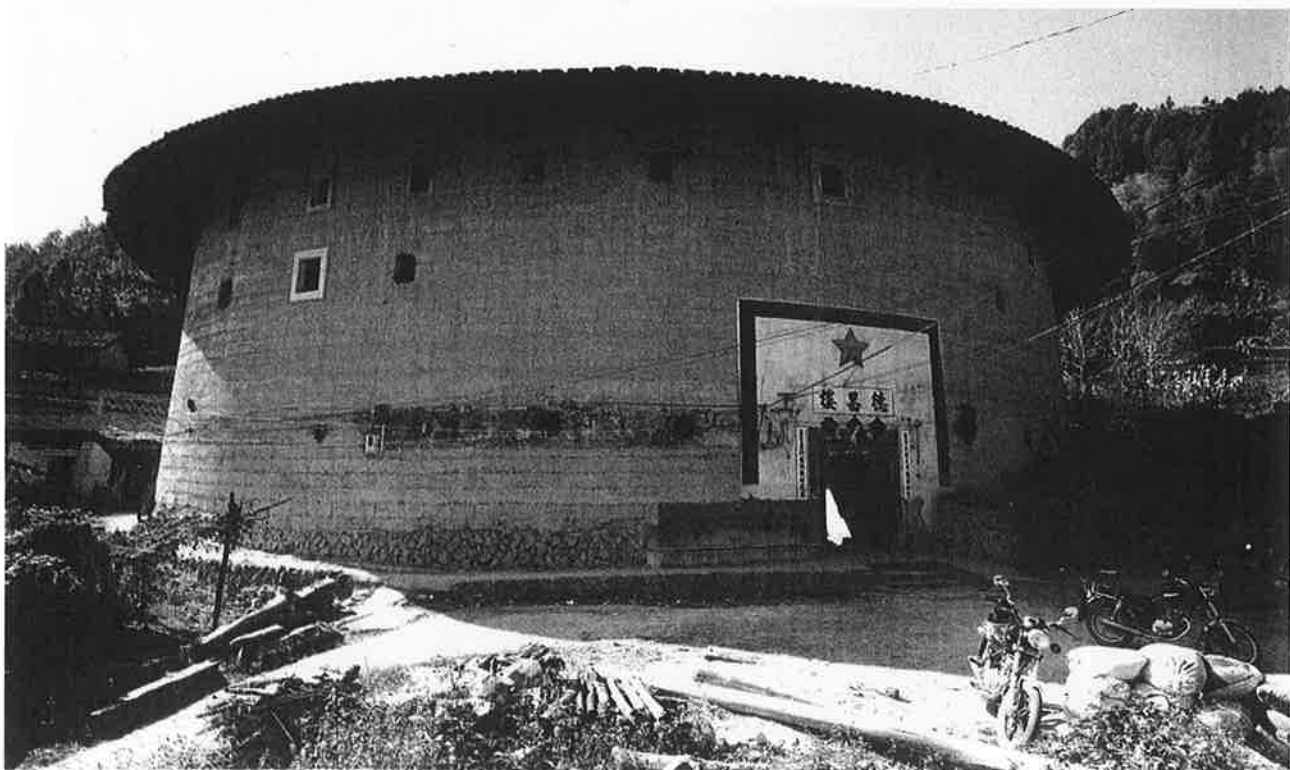

德昌樓（又名新圓寨）
始建于清朝年間



重庆楼 (又名双巴楼)

始建于清朝顺治年间、民国年间修建



七房厝

始建于清朝顺治年间、二十世纪六十年代重建



田兴楼（又名田心楼）

始建于清朝天聪年间、二十世纪六十年代重建

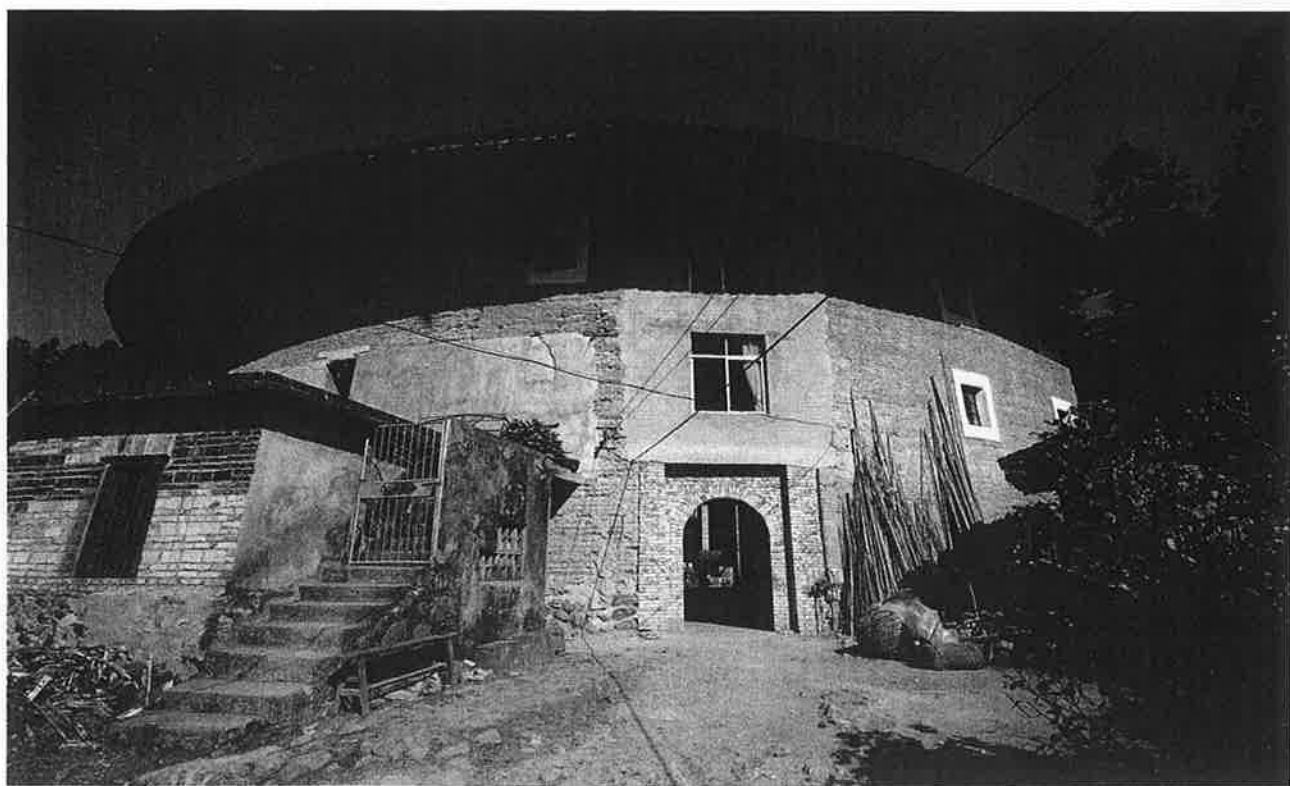

老安楼（又名老楼角圆寨）

始建于清朝顺治、康熙年间、二十世纪八十年代重建



福兴楼（又名老楼角）

始建于清朝顺治年间



东振楼（又名新厝仔）

外门谓向荣居、约建于清朝顺治年间

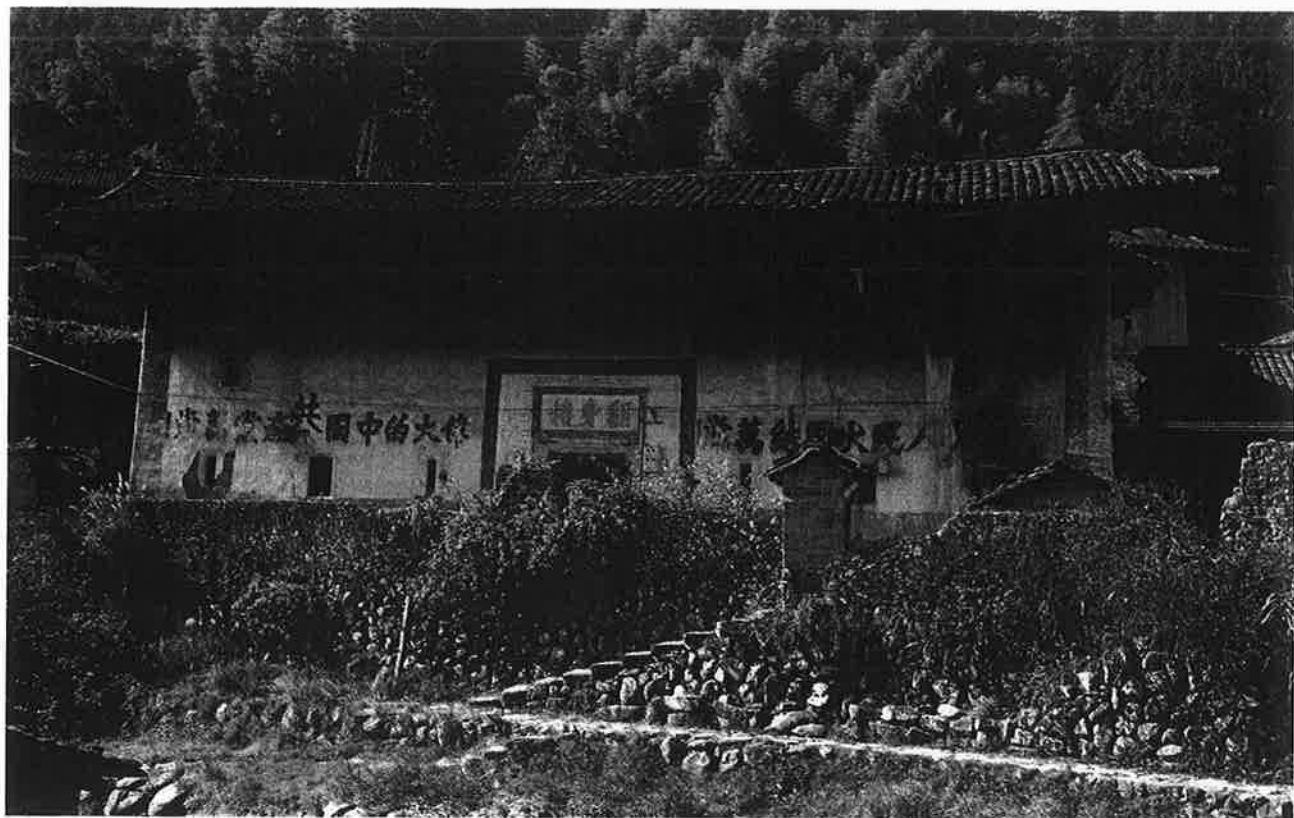

餘慶楼（又名白樓仔）

建于明朝万历年间



裕慶楼（又名坡卜坑）

始建于清朝顺治年间、二十世纪五十年代重建



慶昌樓（又名新坡卜坑）

建于二十世纪八十年代

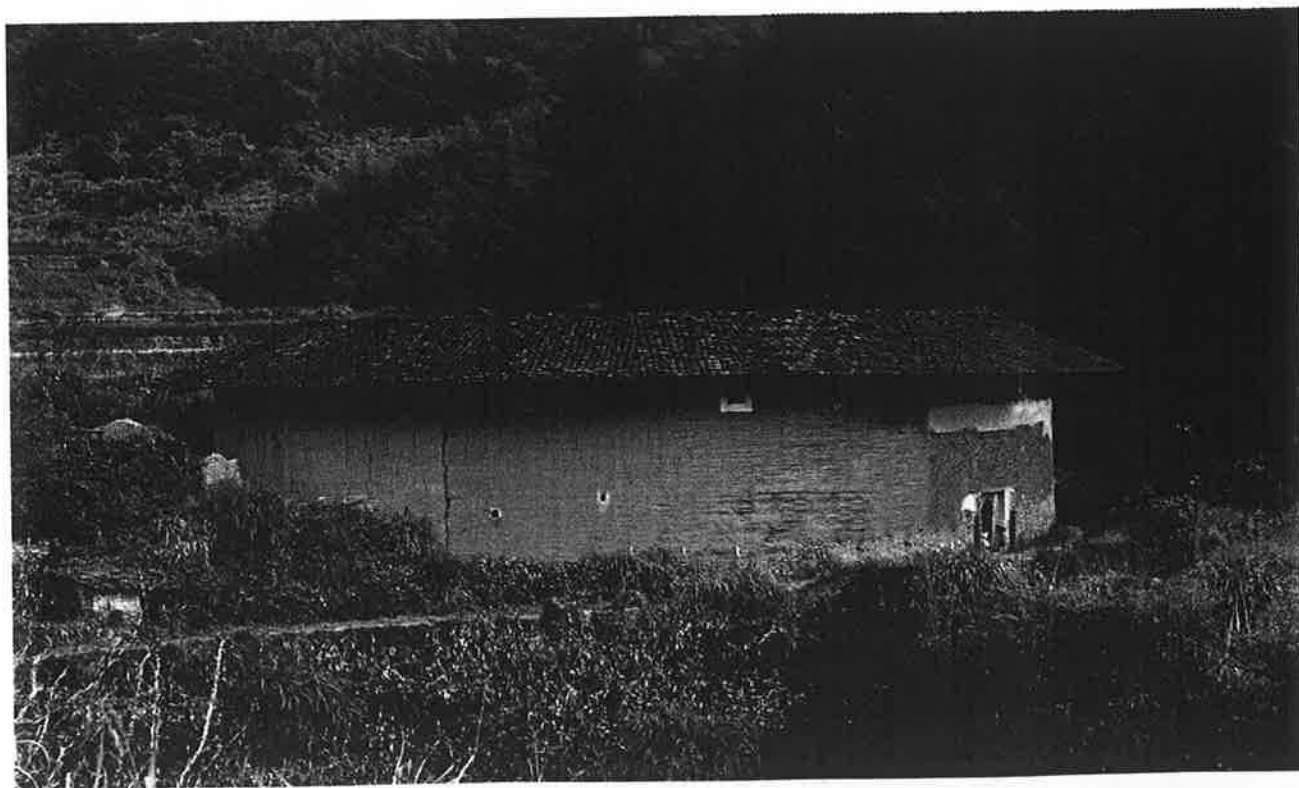

和兴樓（又名李和村老樓）

建于清朝光绪年间

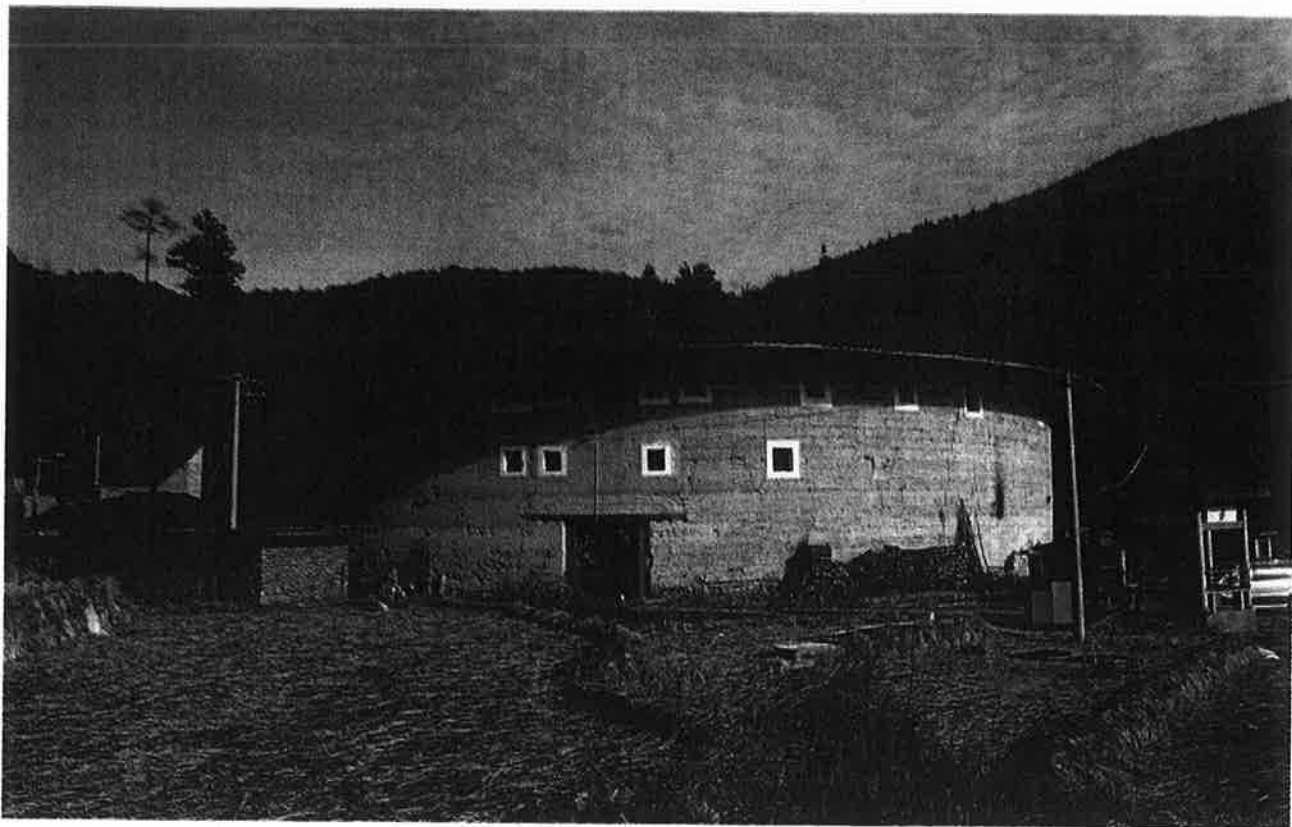

德兴楼（又名李和村新寨）

建于二十世纪六十年代

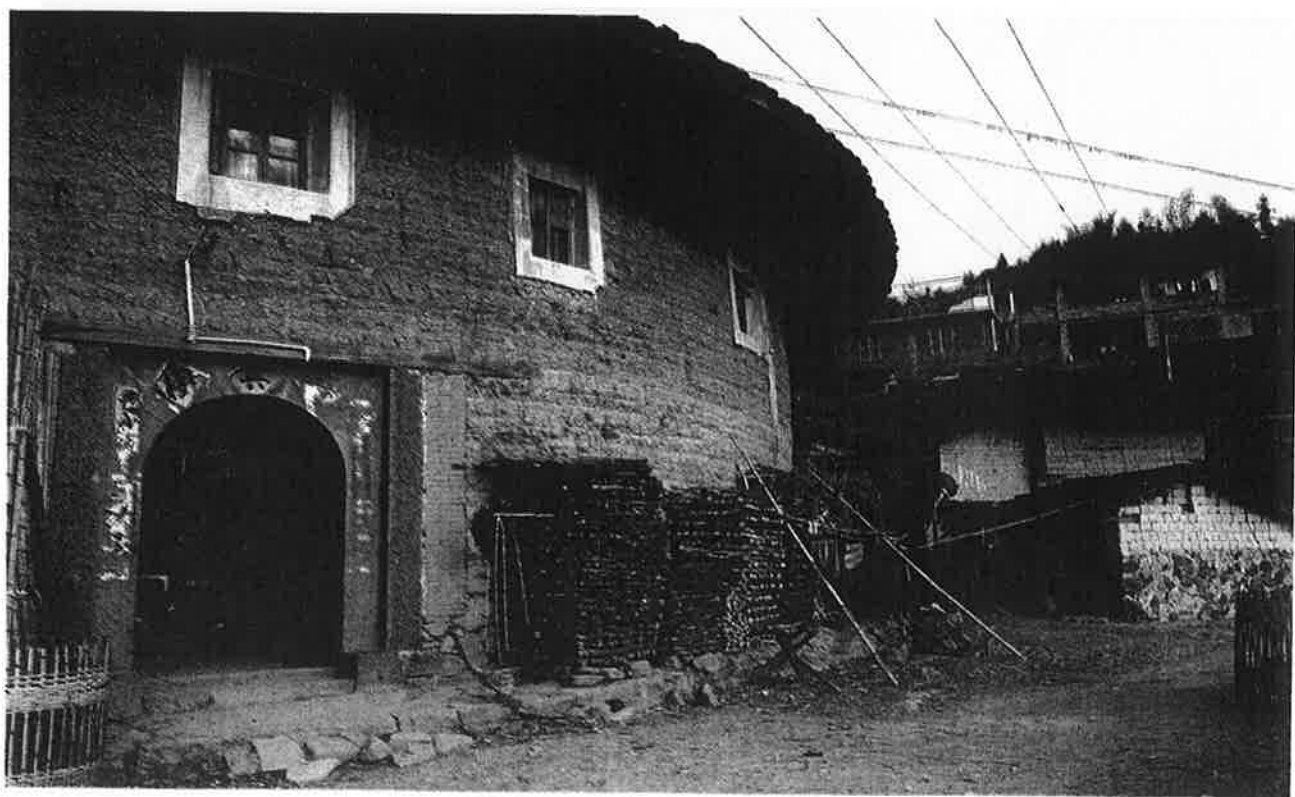

重兴楼(和树下圆寨)

建于二十世纪六十年代

(三)、裕昌楼

裕昌楼于 2001 年批准为省级文物保护单位



文物保护丰碑

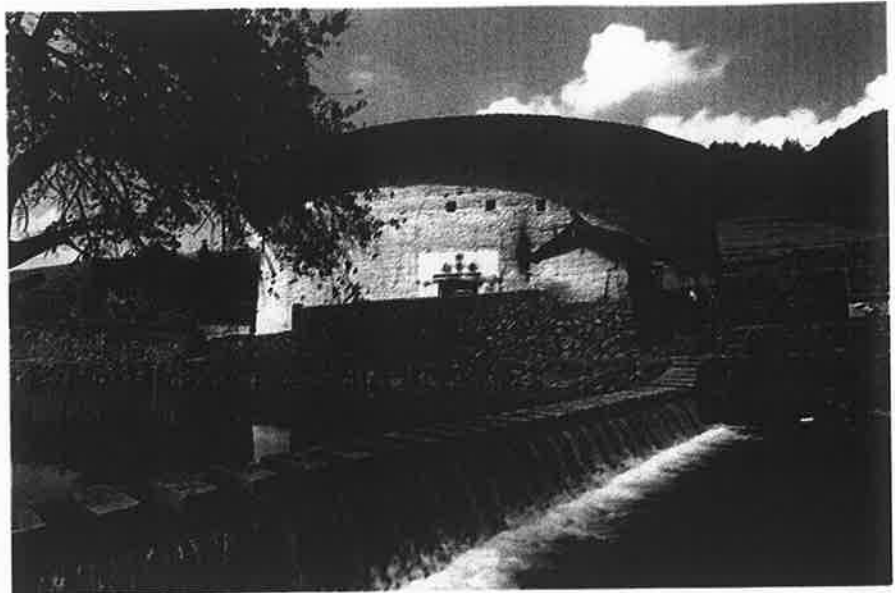

裕昌楼外景



裕昌楼内景

三、文物古迹、景点图像



紫云山寺远景

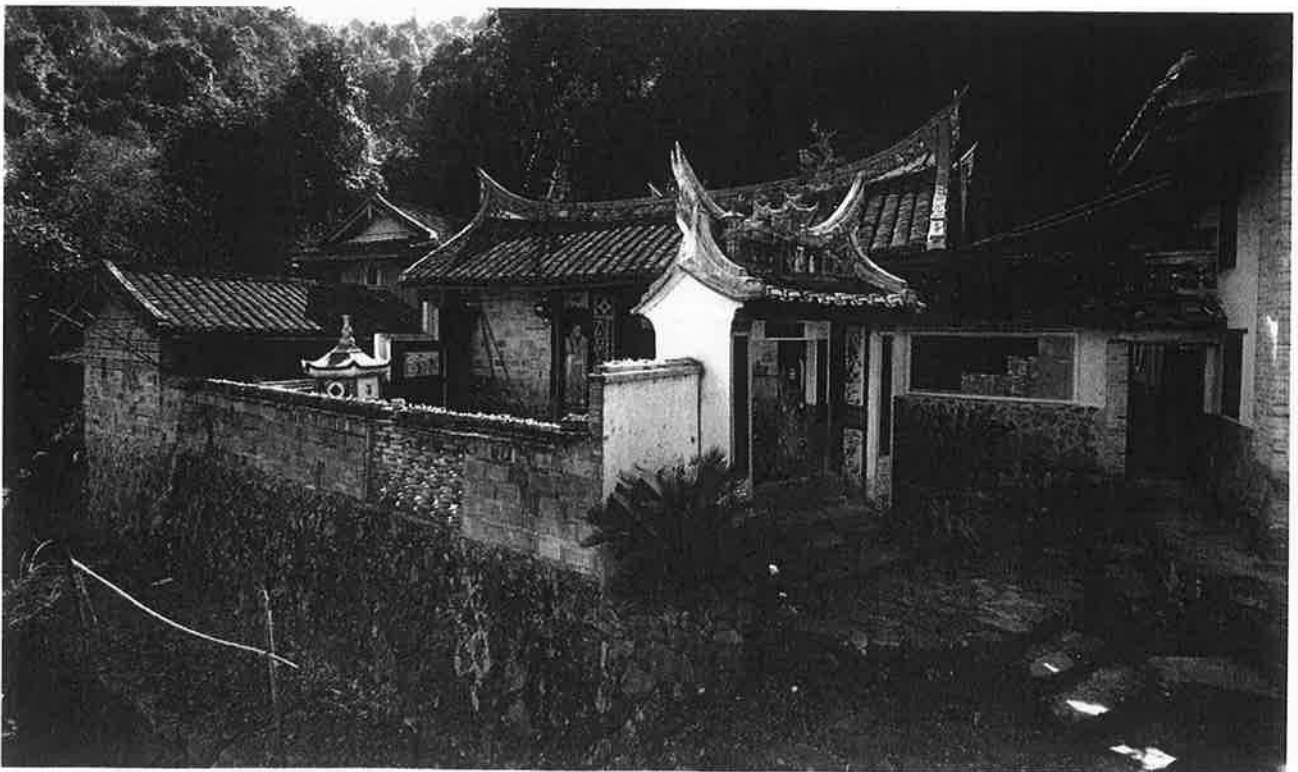

紫云山寺近景

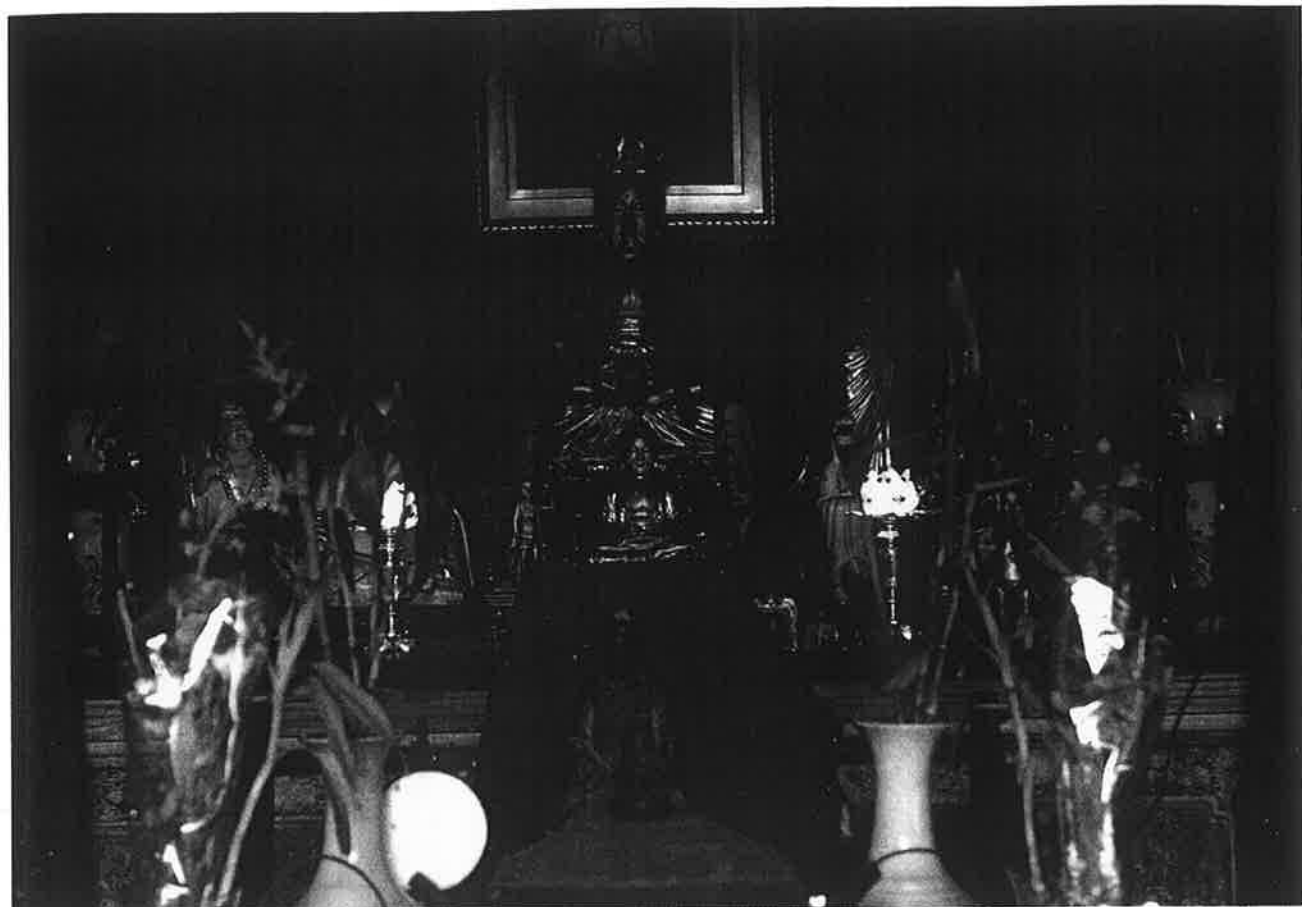

紫云山寺内景



紫云山寺土地公庙

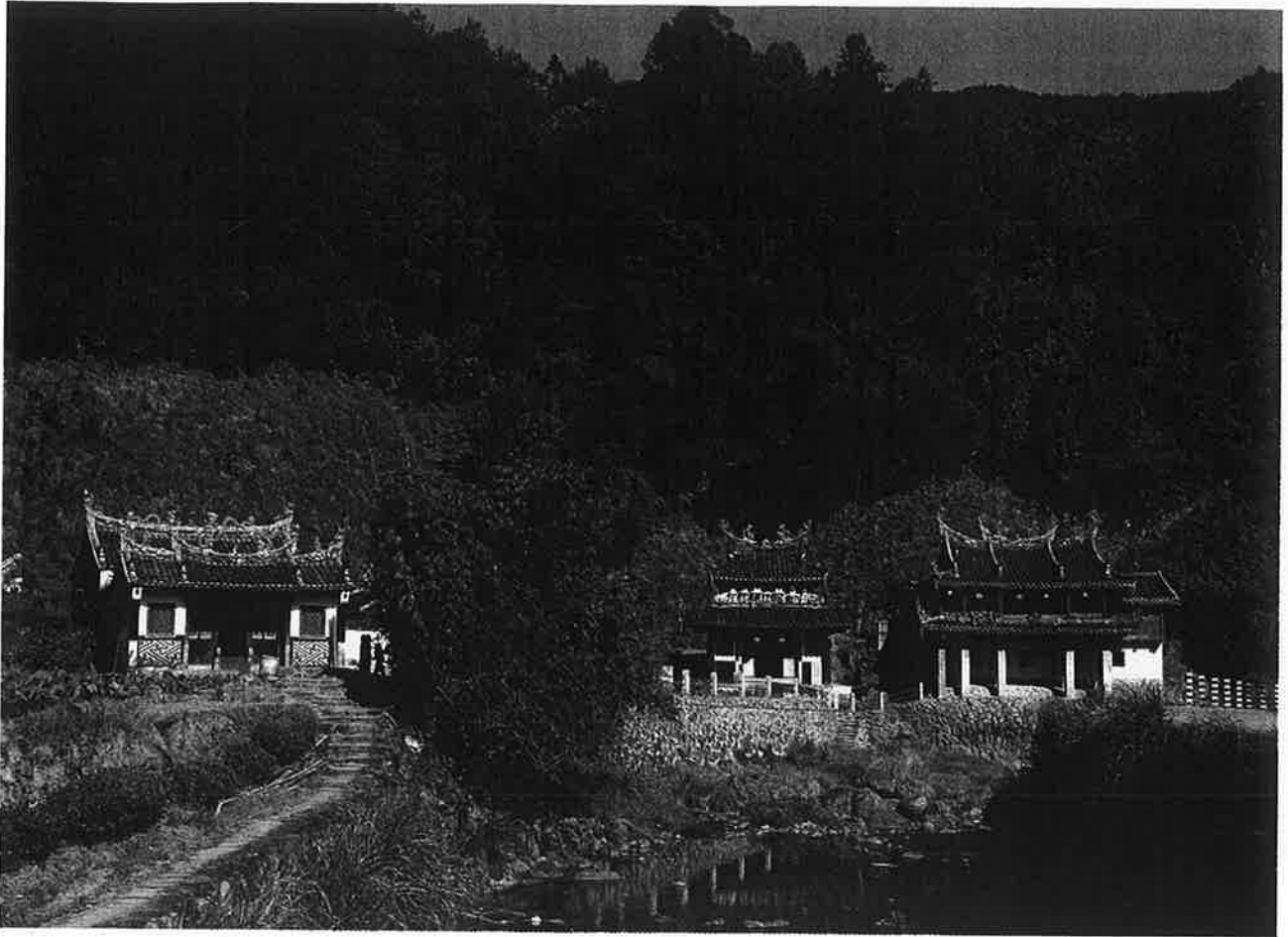

版寮水尾三寺庙



公王庙

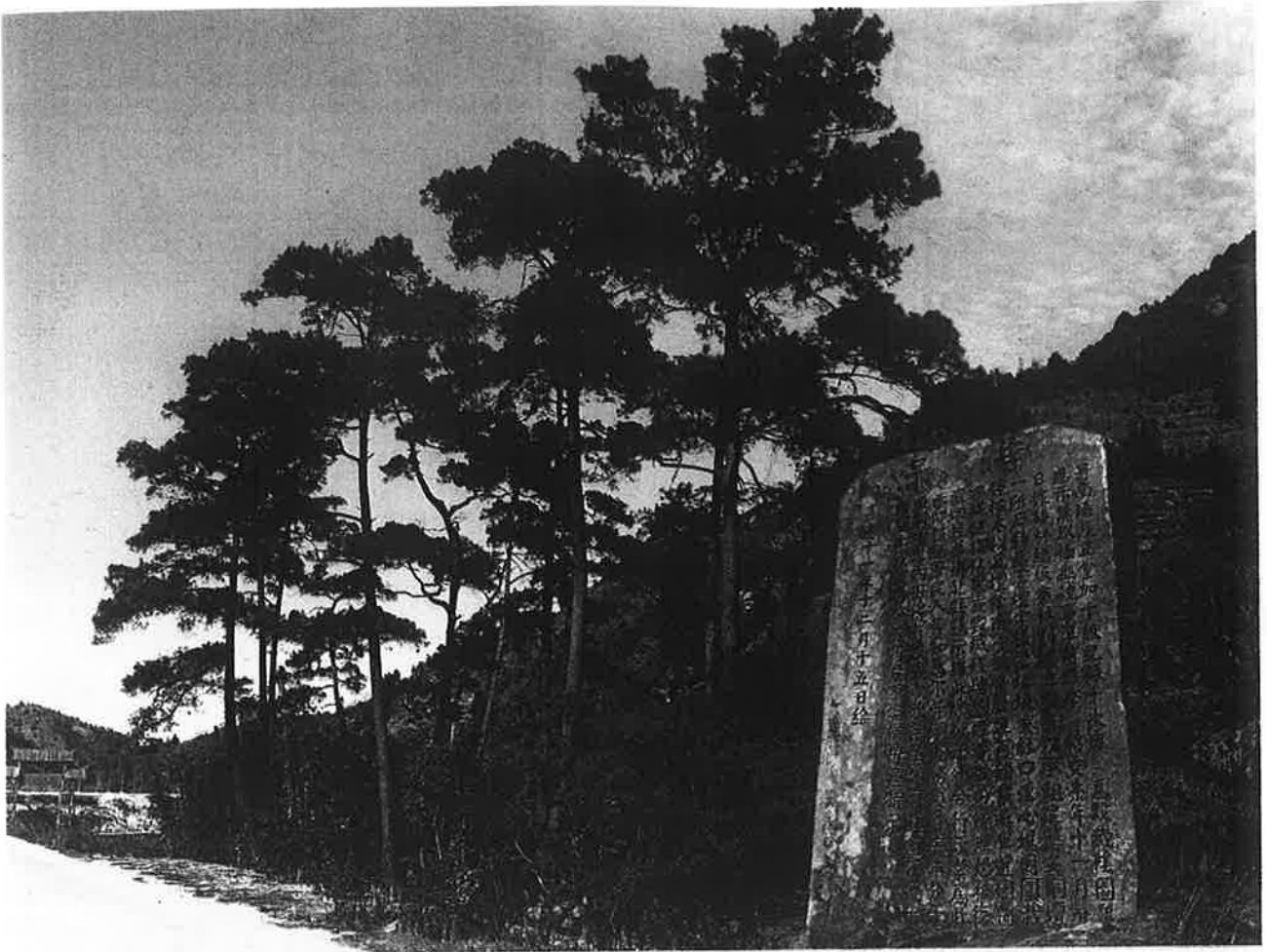

鲤鱼坝风景区



问渠斋(水尾学)

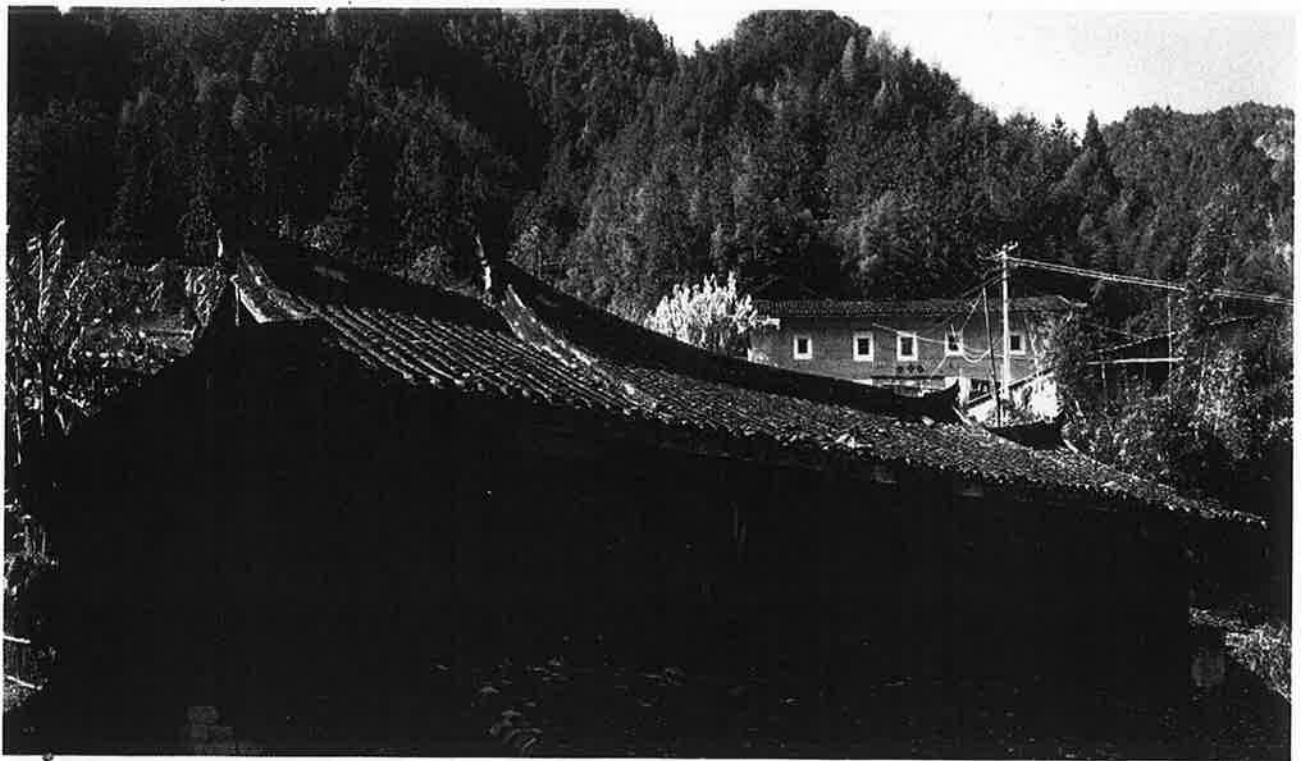

双巴楼学



坡卜坑学

吾祖以农耕为主,也很重视文化教育,办十多所私塾,上图的问渠斋(水尾学)、双巴楼学、坡卜坑学、都是尚存堂址。还有溪心学、坡卜坑后罗坑学、双巴楼顶学、田兴楼学、裕昌楼边两所学仔、馨远楼学、曲凹楼学、白沙岑学、李和村学、和树下学等。由于年久失修,现大都倒塌为平地。上述私塾培养出不少进士、秀才入朝为官。

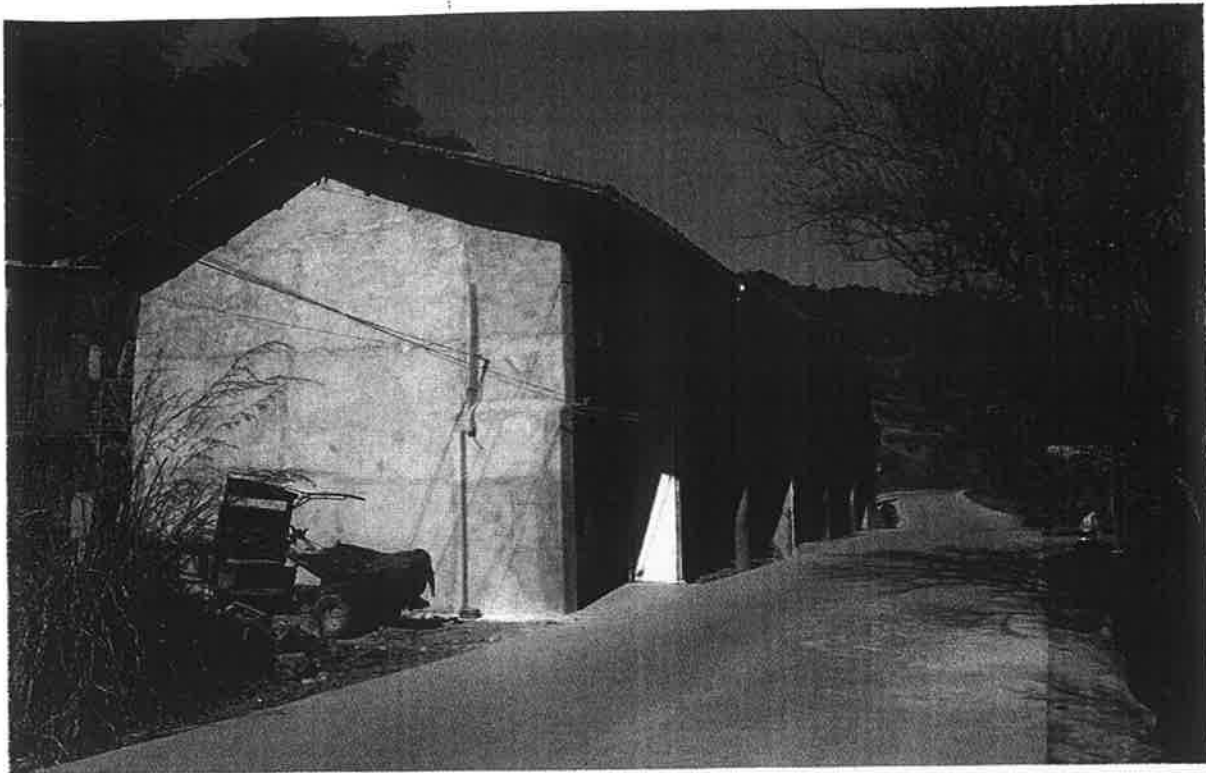

下版寮旧圩一角

下版寮圩,建于清代光绪年间,民国初期即定逢农历二、七为圩日。永、靖、和、三县周边商贩,百姓都到此集市交易,市场品种繁多,顾客不少,市容热闹。二十世纪七十年代初,版寮公路修通,在李屋建供销社,下版寮圩方止赶集。

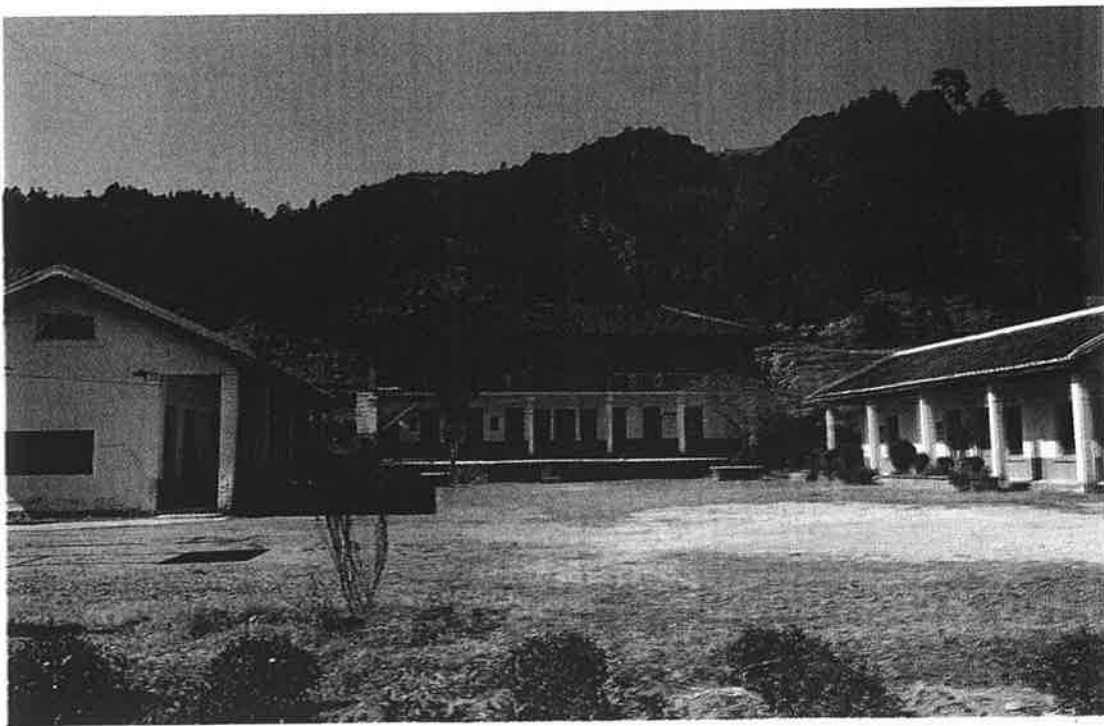

下版寮小学

下版寮小学始建于二十世纪六十年代初,曾一度增设初中班,学生达二百余人,教师十余人。



下版寮村委会旧址
建于二十世纪七十年代



下版寮村委会新址
建于二〇〇八年



四、文物古迹

(一)、东歪西斜老圆寨——裕昌楼

意大利比萨斜塔,1178年开始斜 5.5° ;裕昌楼1978年测量至今再测量都一样,最大斜度 15° ,相差 9.5° ,它们都屹立在地球上的东西方。

裕昌楼(又名老圆寨)位于福建省漳州市南靖县书洋镇下版寮村。圆楼建于元末明初年间,座西朝东,依山面水。

楼内为一堂二环五大卦圆形而造,分五道梯路,一个大门。门联撰写:“裕后光前唯忠唯孝 昌耀门庭克勤克俭”横楣:“裕昌盛世”。寄托子孙后代发扬忠孝美德和勤俭精神。

楼高五层18米,第一层53间为厨房,后半部分厨房内均有一口水井(深100厘米,直径50厘米);二至五层各54间,全楼共有269间,二层为粮仓;三、四、五层均为寝室。

楼基墙厚1.5米,地基石是用不同形状的大花岗岩为主和部分小石干砌而成;楼墙是以就地取材的白灿粘土为主,掺些沙、石,一墙斗一墙斗用人工夯实而成。每墙斗分四层,底层放三条长毛竹片,伸向另一墙斗连接起来组成完整的三个周长不同的大圆圈,就像三层桶箍,紧紧扣住土墙;另三层分别放四条毛竹片或杉树枝为墙筋,分别夯实。夯打时将墙斗的外边用小石垫高二公分,使墙向楼心微斜,显得更加牢固、不变形。

楼内从一层到五层用直径30厘米以上的杉木为圆柱子538根,通梁269根,小梁538根。每根通梁和小梁的一头埋入墙内40~50厘米,通梁另一头每两根之间用两根横梁钩引成两个内圆形,架构更牢固。顶层有三角屋架,底梁粗又长,每根大头伸出楼墙外2.5米。保护着楼墙。

中有小楼,小楼为中堂,分上、下两厅。上厅前柱联是“裕泉出于地地久泉俱久 昌水生于天天长水也长”,横楣“地久天长”。说明,这座楼跟泉与水一样长久



留存；后柱联是：“裕楼有景景之绝 昌寨木柱柱之奇”。又指明，这座楼建筑独特和奇异；下厅门联是：“裕衣被褥裔袭之衷 昌旦晨晟旻昊之景”，横楣“衣绸日盛”。厅正中安放观音菩萨神明，每年农历2月19日为观音诞日邀请木偶戏团演出；还有过年和婚丧喜庆时，全楼男男女女、老老少少汇聚中堂，热热闹闹供奉神明，先辈祈祷事事平安，人人安康的和谐大家庭。

圆楼冬暖夏凉，是人聚居的好佳境，人气旺盛，最兴旺时曾居住300多人。随着时代变迁，子孙衍派，以不同渠道，迁往国内、外各地，深造创业传下的子孙后代上万人。

裕昌楼的奇特，主要有三点：

其一，楼内第三层以上的圆柱东倒西歪，最大斜度为 15° 。圆柱为什么斜而不倒？妙就妙在每根横梁与每根圆柱的“公母”钩榫的技巧上。经历600余年风风雨雨袭击和地震等各种自然灾害的考验，至今如故照常住人生活，显示出它山脉走向的地理位置和当地优质的土木原材料，尤其是祖先的建筑智慧和精巧技术，构成古建筑的牢固结构。

其二，圆楼后半部分厨房内均有水井。离地面60厘米深就有水，水井100厘米深处放一层木炭，然后铺上棕树片进行过滤，再放一口小水缸（底处留小洞进水）或用卵石铺成，砌成圆井，经过清洗几遍，井水无污染清而净。时常，从地方到中央各级领导，特别是漳州市委书记刘可清与县委书记陈忠厚和还有游客们都亲自试一口，称赞说：“好水！好水！”

其三，楼前有一条30米宽的小河流水。村庄从东南方延连西南是南靖、平和、永定三县交界的大山峰山川流水，源源不断地流向山脚下的两条小溪汇合成一条河，系九龙江西溪的始原地之一。楼前右上方两条小溪的汇合处就像一只仙鹤喷水，鹅头的冠部原是座小学——溪心学。历代培养出不少的优秀人才。

裕昌楼是历史悠久，文化内涵博深，具有奇特的土楼古建筑物。2001年1月20日福建省人民政府批准为文物保护单位；“福建土楼”于2008年7月7日被列入“世界遗产名录”。从此，裕昌楼迎来国内外游客络绎不绝前来观赏，都领略到土楼古建筑价值和土楼人家勤劳好客的民风 and 纯朴的民俗。国内、外许多朋友常称：“世界上有斜而不倒的意大利比萨斜塔，东方有歪而不倒的中国下版寮老圆寨”。给游客增添一份“有惊无险”的情趣。



(二)、紫云山寺(俗称石壁坑庵)

紫云山寺位于南靖县书洋镇下版寮村西南方的蛟塘岫下，海拔八百多米半山腰中。一九九三年被批准为县级文物保护单位。

明朝万历年间二月十九日，前紫云山寺开山七世禅师大川和尚冻故在蛟塘岫下，海拔 1200 米的老斋堂里。大川弟子惟祈、玄语两位和尚，邀集以版寮刘姓为主，李（李屋）、黄（上下版寮村）、陈（上田治村）、赖、张（文峰村）众信士捐资，在老斋堂下 820 处的山腰重建庙寺。那里怪石嶙峋，大树撑天，紫色云雾缭绕。故谓紫云山寺，又称石壁坑庵。

紫云山寺座西向东。大门两房铭刻着“千载威名崇礼典，万年宗社属神灵”及“紫竹熏风开觉路，云山甘露渡迷津”的楹联。进入大殿，只见雕梁画栋，古香古色，金碧辉煌。正殿供奉佛祖释迦牟尼、观音菩萨，关圣帝君、吕洞宾等神像。宫殿裏有玲珑剔透的亭台楼阁，还有许多龙狮鱼犬等石雕木刻，形态各异，栩栩如生。正中大宝雄殿排列着各种文物神像，神像正中是祖佛金身。

紫云山寺面迎东升的太阳，凌晨云雾笼罩，宛如飘渺中的仙山楼阁，顿间日高雾散，香客络绎不绝，善男信士，祈佑合家平安，求前途，求财求子，四百余年来，庙宇香烟缭绕，游人如织，真是一座香火旺盛佛庙。

紫云山寺四周林木茂盛，滕蔓缠绕，古树参天还有稀有的红豆杉。林涧溪水潺潺粼粼，自然景观的石洞群形态各异，漫步古石道，悠闲观景，令人神清气爽，丛林中动植物种类十分丰富，具有典型的南亚热带风光。

沿着紫云山寺庙後山往上走，约 30 分钟即可登上海拔 1390 米的蛟塘岫，岫顶有绿草如茵的跑马坪，有形状奇异的石头群：仙棋盘、风动石等。风动石高 1.6 米，石面平，约有 15 平方米。石身上大下小，与地面一石相叠，石重百余吨，石面能站叁拾余人。用力一推，这块巨石会晃动，风一吹便发出咯咯的响声。人站在风动石上极目远眺，无限风光尽收眼底。

紫云山寺佛灵、境美，政府重视，邻里信士关心。一九八九年，曲江、塔下旅泰华侨张翰书、张建鸿、张红工牵头几十人捐资人民币一万肆仟元，在凹



背角架一座石拱桥，从村到庙安装高压电。为保护，开发，利用紫云山寺及周围景点，于一九九九年八月在县有关部门支持出资及广大群众捐资计壹拾陆万元，开通村部至紫云山寺的简易公路。台商吴猛达、刘玉城、李浩然先生各捐资壹万元；赖友鹏刘曲英夫妇，捐资伍仟元；分别建四座石拱桥。建公路捐资上千元的有：步阶、友长各贰仟元；金和、金龙各壹仟贰佰元；国瑞、林读、林易、洪嵩、洪章、超强、菜花上、简宗贤等先生和女士各壹仟元。2003年4月依法登记为宗教活动场所，成立文物保护管委会。旅泰侨胞刘国水先生捐资壹万壹仟元，刘坤芳、刘家瑞、刘扬通三位先生各捐资贰仟元，刘来英、刘来珠两位女士各捐资伍佰元，共捐壹万捌仟元，维修寺庙，置佛祖金身。此外还有刘玉城置小樽佛祖一樽，刘步阶捐资两千元，刘金和捐资壹千贰佰元，刘洪嵩等先生捐资壹千元。并举行庆典。是日，全县各寺庙派员计六十多人参加，庆典气氛十分隆重，场面热闹非凡。相信今后的紫云寺会有更多的热心人士来关心，更多善男信女来朝拜、观光！

紫云山美！紫云山寺佛祖灵！



(三)、下版寮水尾寺庙(俗称水尾庵)

南靖县下版寮村是个“村无出口处，贵有东流水”之称。所谓：“无出口和东流水”的意思是指村北面，受阻于横跨的东西山梁，致使青山重叠、相依紧靠、形成通道狭窄转向，故得美称。那儿风景秀丽、山崖陡峭，古松参天，翠竹柔韧妩媚，林间藤萝、葛条伴随高低杂木，蜿蜒盘旋，缠绕倒挂。往下便是一条九龙江支流“漕水”清澈的河水，由南往北拐东流去，三寺庙就座落在这环山绕秀水的北山脚下，1988年列为县级文物保护单位。

惭愧祖师保安堂，圣母娘娘天后宫，始建于明万历元年（公元1573年）郭圣王镇显宫始建于清乾隆元年（公元1736年），离现在已有四百多年的历史了。建筑的寺庙，雕梁画柱，飞檐斗拱，腾龙驾凤，十分壮观。由于建造时间不同，又出于地理条件原因，所以寺庙建筑造形不一、工艺精巧、各有千秋。保安堂、大开中门秦琼，尉迟二将双相把，前厅后殿过井三并进，凛然威武，气势雄伟，座落大方。镇显宫，后依悬崖峭壁，凌空高筑，落座木棚，高过树梢，进入庙中，甚感悠荡。但惊而无险，犹落仙境。高垒平台的天后宫，荟萃精美，更是无疑，栋梁上百花争艳群鸟聚会，顶檐下能工巧匠塑造的亭台楼阁五彩缤纷，历史典故人物塑像形态各异，栩栩如生。三寺庙无愧于佛门之胜地也。

保安堂惭愧祖师：圣传于广东梅州阴那山，灵光寺。天后宫圣母娘娘圣传莆田湄州岛妈祖庙。镇显宫郭圣王、圣传于泉州，南安诗山凤山寺。祖传每年十二年即回到该圣地进香一次。自圣传以来，时过数百年，香火鼎盛，神灵显赫，热闹非凡，每逢初一、十五，百姓、村民、善男信女，也要到三寺庙上香，祈求家人平安，合境顺利，弃怨消灾，逢凶化吉。为答谢神恩，每年农历三月廿三日定为圣母娘娘寿诞日，三月二十五日定为惭愧祖师寿诞日，农历八月廿二日定为郭圣王寿诞日。

每当寿诞节日来临，村“首事”，“总理”，忙于筹备款物，购买供品，搭台请戏，装灯结彩。寿诞之日，三寺庙红灯高挂，彩旗飘扬，“神恩浩荡，显灵万载处处尊王”等大红楹联标语贴满了庙门二旁和墙头内外，把三寺庙装扮得姹紫嫣红格外生辉。廿五日早八点神明出庙游香的日子，此时六对身穿衬衣未婚青年，抬起



身伴红布条坐落神轿的祖师爷和郭圣王,走出庙口。顿时锣鼓喧天、鞭炮、火铳齐响,在硝烟弥漫的人群中,人们手举彩旗,清香,游香的队伍出发了。这时村民们把准备好的供品,早已摆在自家门前或公共场所,燃起清香,敬奉祈福。队伍每到一处,鞭炮就噼啪响,火铳就隆隆轰。好一个:“十里笙歌庆朝圣,一境信士谢神恩。”的热烈气氛。游香的队伍最后集中于追继堂前,再次由集体祭祀祈祷。是夜,人们汇聚于祠堂场地,看大戏,观电影,放烟火,此传统节日至少也要闹它三天三夜才结束。

数十年来,在镇、县政府的重视下,和海外华侨的大力支持,三寺庙通过整修更新,风景更加迷人。特别是印尼华侨江五娘女士及其子刘海铭先生,于1996年捐资壹拾捌万伍仟元重修寺庙及庙前栏杆路道,2005年刘赐峰先生出资陆千元建戏台,使三寺庙更加光辉灿烂分外妖娆。真是“福而有德人人敬,正侧为神处处尊。”其热心美德受人称颂;芳名刻碑留世永存。

三寺庙是历史名胜文物古迹,旅游景点,但愿寺庙胜景更加绚丽多彩,让我们以目共赏;但愿寺庙更加金碧辉煌。



(四)、鲤鱼坝

鲤鱼坝是下版寮村的景点之一。它位于村东北方塘屋洋的溪流中央。因溪水流至坝头即分两边湍流而下，至坝尾合一，故名溪心坝。又坝形象鲤鱼，人们俗称鲤鱼坝。

明朝末年，有一位名师云游至鲤鱼坝，留步观看，相出此地属鲤鱼上滩，社里必出贤人。村人闻之，热情款待，其甚为感动，临别示意，村人遵嘱，在鲤鱼肚尾造个无嗣坛，作为刘氏族收埋路尸的祭祀地。并在坝上种了数十棵青松，尔后青松成荫，成一胜景。至清嘉靖十二年刘姓合族重修无嗣坛，并石勒万善坛。

为使鲤鱼上滩这一地理更灵，族长调集各房支系长者商定：以公田之租作会费，每年清明后第一天举行公祭。届时各房支系派员与会，参加人数达百余人。是日请道士、提米粿，供三牲，宰猪羊，点香烛，烧纸钱，放鞭炮，鸣响铙，盛典法事，祭拜无主幽灵，驱恶镇邪，保佑合境平安；祈求鲤鱼上滩社里出贤人；祈求风调雨顺，五谷丰登。此会沿习至十九世纪五十年代初。

为保护这一古松景点，清嘉庆十一年（1807年）十二月十五日，南靖县正堂批文立碑。现将县正堂立碑公示和万善坛此两篇碑文特抄如下：

告 示

署南靖县正堂加十级记录十次唐

为毁灭阴图，愚恩示禁以恤幽魂，事准前县李 移
交本年十一月二十日

据梅林总版寮社刘姓生监等以承祖建筑无嗣坛一所，石勒万善坛字样，坐址版寮社口溪心坝，周围栽种松木以为坛阴，遍年致祭，历经百余载。无里近因何方棍徒，谋占黑夜，毁灭残砍，刘姓等欲再修理，恐被复灭，切具等情赴县愚示。据此除批示外，合行禁为此示，仰该总军民人等如悉：尔等嗣后务须各安本分，无嗣坛界内，毋得有毁灭残砍等弊：如有抗违不遵，一经察出或被告发，定行严厉究办，毋违特示。

嘉庆十一年十二月十五日给

萬善壇

嘉靖十二年仲春月谷旦重修

刘姓合族全立



(五)、问渠斋(俗称水尾学)

从原碑文摄取收藏资料查看，问渠斋系版寮万七郎公第十代孙讳源达字君赣、职名椿，于清朝乾隆皇帝赐封台湾彰化县“千总”。问源斋是“千总”所建。

问渠斋位于下版寮村水尾。座北向南，砖木结构，从整个结构看是按办公场所格式建筑。门前七步石台阶，两边两块流石，两支石柱，顶端雕刻狮子头。进门即是厅堂，右边一排公文厨，左边一天井，前厅左右前后四间平房；从前厅连接后院，后院一天井，一厅两房两层房屋等建筑，面积约三百平方米。据老人口述流传：“路过文官下桥，武官下马”以敬之。因曾作私塾办学用，由此俗称水尾学。

附：原碑文收藏资料整理摘要如下：

公讳源达，字君赣，职名椿。出生于清朝康熙二十二年，康熙五十八年过台湾，住在风山县港面里，雍正五年移居彰化县。椿同李直三、林尚隆、刘兰俊等组织四百多人起义，与凶蕃作战数次取胜有功。台湾道院造册上报为其犒赏。后又保护县主陈同善，同凶蕃作战取胜，巡台察院柏高上奏朝廷。乾隆六年恩旨谕首奖赏加封椿为千总。令椿同刘兰俊等固守彰化县城。椿卒于乾隆三十四年，寿享八十七岁，葬在本村横塘大崇顶。

椿妣庄安人出生于康熙三十五年、卒于乾隆三十六年，寿享七十六岁葬在马头背琉璃岗。

椿妣许宜人出生于康熙五十八年。何时卒，埋在何处無记载。



五、人物集录

(一) 清代千总、进士、秀才、民国文化名人录

1、清代千总：源达

2、清代进士：

乾隆时期进士：刘攀麟、刘秉杰、刘克敬

嘉庆时期进士：刘奕祚、刘奕彦

同治时期进士：刘宗海

3、清代秀才：龙章、亚开、育峻、善言、建彰、瞧选、宜雅、

4、民国文化名人：刘瑞生、刘万孙、刘子琏、刘德钦、刘求福



(二)、建国前人士录

- 清金 生于1909年，34年参加红军，当年25岁，35年参加中国共产党，在整编后新四军中担任过连队司务长。38年北上抗日，左手、右胸乳骨等多次受伤致残，被评为二等甲级残废军人。退伍回乡后，担任过版寮乡乡长，初、高级社社长、耕山队长、党支部。享受在乡退休老红军战士待遇。于2003年病故。
- 傅芳 生于1922年，35年参加工农红军，当年13岁，41年入党，参加抗日和解放战争，特别是淮海和渡江两大战役，曾任过连营保健员、团卫生干事（少校军衔）军分区卫生所长（上校军衔）。在救死扶伤的战斗中，多次立功。63年任安徽淮南中国第三化工医院院长。第三化建公司党委常委、武装部部长等职务。85年5月离休，享受厅级待遇的老红军，于2004年病故。
- 瑞生 又名保祥，一九一五年出生于下版寮辑光楼（白沙岭），一九三五年去缅甸谋生，一九四二年日本入侵缅甸，为安全，紧急回国，途经昆明时，在国民党中央主席林森的推荐下，考入中央政治大学政法系（蒋介石任校长）。一九四六年毕业后，回故乡祭祖，办毕业酒。为表彰培养这样优秀人才的学校林森亲笔书写“版寮小学”的横匾挂在校门的正中。曾任福建民政副厅长，一九四八年奉调台湾，任太平洋区域经济文化公使，现居美国。



(三)、中华人民共和国成立后人士录

1、供职人员

(截止 2008 年 9 月)

姓名	学历	毕业学校	曾任或现任	职称或学位
刘国瑞	中专	福建龙岩农校	曾任书洋乡党委宣委、秘书；船场乡、镇，靖城镇党委书记；县委统战部部长，县政协副主席（副处级）	
刘接发	高中	中央第二政法干校进修	曾任县委组织部副部长；南坑公社社长、书记；县检察院检察长；人大常委会常委、农工委主任（正局级）	
刘林易	中专	福建龙岩农校	曾任书洋乡、南坑乡、镇，乡镇长；县民政局副局长（正局级）	畜牧师
刘友长	本科	福州大学	曾任县委政研室副主任，信访局、矿产局局长	工程师
刘升蔚	大专	中共中央党校函授学院	现任靖城镇党委书记	
刘庆福	大专	福建省委党校	现任县高科技园区管委会主任	助理经济师
刘超忠	大专	福建农业大学	现任靖城镇人大主席（正局级）	农业师
刘郭端	本科	中央党校函授学院	现任县政协办公室主任（正局级）	经济师
刘亮敲	初中	龙溪地委党校进修	曾任书洋公社副社长，奎洋党委常委，县农资公司支部书记、经理	
刘庆光	中专	南京第三通讯学校	曾任县人武部营级参谋，县食品公司经理，县机砖厂书记	
刘林读	初中	龙溪地委党校进修	曾任南坑公社民事组负责人，南坑供销社书记、主任	
刘昌金	初中	39 年文化班	曾任书洋、南坑公社公安特派员，梅林供销社副主任，离休干部	
刘洪嵩	初中	省财贸干校进修	曾任县船场水泥厂副厂长、工会主席	
刘武蔚	本科	厦门大学	现任厦门公安局湖里分局副科长	研究生
刘舜全	本科	福建农业大学	现任漳州市政府督查办副主任科员	
刘福全	大专	福建武装学院	县人武部少校、现任县法院副局级干部	
刘朝生	大专	安徽农业学院	现任国家统计局淮南调查队队长（正处级）	统计师



2、本科生人士录（包括在校生）

（截止 2008 年 9 月）

姓名	学历	毕业学校	工作单位	职称或学位
刘焕荣	本科	厦门大学	武汉市柴油机厂工作	总工程师
刘国祯	本科	华南化工大学	曾任平和县二糖厂书记、厂长、	高级工程师
刘超强	本科	香港理工大学	深圳中翰科技有限公司 董事长经理	硕士生
刘唐发	本科	华东师大	南靖一中任教	高级教师
刘联峰	本科	漳州师院	南靖四中任教	高级教师
刘必胜	本科	漳州师院	南靖三中任教	高级教师
刘志宏	本科	福建教育学院	漳州龙师附小任教	高级教师
刘超军	本科	重庆大学	深圳成丰电子有限公司任职	工程师
刘东明	本科	无锡轻工业学院	厦门星格有限公司总经理	
刘少全	本科	福建农林大学	百世腾集团经理	
刘志鹏	本科	抚顺石油学院	厦门工作	技术员
刘建民	本科	湛江大学	厦门造船厂任职	
刘建发	本科	长春航空学院	甘肃酒泉 93911 部队，中尉军衔	
刘艺才	本科	厦门大学	厦门旅游公司导游	
刘培生	本科	湖南衡阳南洋大学	厦门工作	
刘桥梁	本科	福州大学	冠捷集团工作	工程师
刘江敏	本科	福州大学	龙海电力公司工作	技术员
刘阳智	本科	中央广播电视大学	南靖房地产交易所副所长	
刘伟杰	本科	福州大学	厦门会计事务所任职	
刘连田	本科	上海同济大学	漳州综合公司管理工程任职	工程师
刘郭财	本科	杭州武警指挥学院	浙江丽水武警支队，中尉军衔	



姓名	学历	毕业学校	工作单位	职称 或学位
刘连全	本科	福建工程学院	厦门设计院任职	
刘克样	本科	山东石油学院	西安油田工作	
刘艺建	本科	湖南湘潭工学院	漳州工作	工程师
刘清强	本科	福建医科大学	龙岩人民医院工作	主治医师
刘巢湖	本科	安徽电大毕业	淮化集团工作	工程师
刘田甜	本科	苏州大学毕业	在北京工作	
刘 微	本科	上海音乐学院 104 级	在上海刘诗昆钢琴 学校任教	
刘炳辉	本科	江西师范学院	在校 生	硕士 研究生
刘伟星	本科	广州药学院	在校 生	硕士 研究生
刘艺宝	本科	广州岭南师范学院	在校 生	
刘燕月	本科	北京吉利国际商贸学院	在校 生	
刘仕俊	本科	集美大学诚毅学院	在校 生	
刘明俊	本科	莆田学院	在校 生	
刘文周	本科	中南大学	在校 生	
刘少红	本科	福建师范大学	在校 生	
刘龙福	本科	永安水电大学	在校 生	
刘伟彬	本科	莆田监控学院	在校 生	
刘月梅	本科	龙岩外国语学院	在校 生	
刘锦洪	本科	福州闽江学院	在校 生	
刘城钦	本科	泉州华侨大学	在校 生	
刘 婷	本科	厦大国际学院	在校 生	
刘晓梅	本科	福州大学	在校 生	



3、大专生人士录（包括在校生）

（截止 2008 年 9 月）

姓名	学历	毕业学校	工作单位	职称或学位
刘连峰	大专	厦大毕业	市建委财务科长	高级会计师
刘郭龙	大专	厦门大学	曲江华侨中学退休教师	中学一级
刘德朝	大专	南平林业学校	省林业科技试验中心工作	工程师
刘阿伟	大专	福建林业学院	南靖县林业局工作	经济师
刘胜福	大专	福建师大	南靖职业中学任教	高级教师
刘志勇	大专	漳州师院	南靖第一职业技术学校任教	中学一级
刘志群	大专	福建医学院	南靖县医院麻醉科主任	主治医师
刘志荣	大专	福建教育学院	下版寮小学校长	高级教师
刘荣福	大专	集美财经学院	南靖农业银行副科员	
刘传武	大专	中央广播电视大学	梅林镇民政办科员	
刘科著	大专	西南师范学院	漳州计生培训中心办公室主任	
刘建斌	大专	福州国际金融学校	浙江温州工作	
刘庆辉	大专	中央广播电视大学	南靖县供销社负责政工工作	
刘锦增	大专	中央广播电视大学	书洋学区任教	
刘赐峰	大专	厦门大学	苏州汉庆金属制品有限公司总经理	
刘艺辉	大专	莆田医学院	厦门工作医生	
刘超添	大专	泉州华大	泉州工作、生产部经理	技术员
刘爱丽	大专	泉州华大	厦门工作	会计师
刘钦峰	大专	福建经管干部学院	莆田工作	技术员
刘栋梁	大专	漳州大学	北京工作	技术员
刘立兴	大专	福建农业大学	厦门工作	技术员
刘伟强		广东水利电子职业技术学院	广州工作	技术员
刘海艺	大专	福州大学	厦门工作	技术员
刘联合国	大专	厦门建筑学院	厦门工作	技术员
刘庆龙	大专	厦门大学	厦门工作教务员	
刘高升	大专	南昌大学	漳州工作	
刘达聪	大专	漳州大学	上海工作	技术员
刘远天	大专	厦门大学	漳州金蝶则务软件有限公司经理	
刘朝古	大专	福州大学涉外企业管理	厦门精准精密机械有限公司总经理	
刘俊伟	大专	中央工艺美术学院	厦门工作	建筑师
刘飞鹏	大专	福州专科毕业	厦门工作	
刘俊钦	大专	福建农林学院	三明市林业局公务员	



姓名	学历	毕业学校	工作单位	职称 或学位
刘晓鸥	大专	湖南长沙交通学院	漳州市交警支队 车管科科长	工程师
刘慧芬	大专	泉州高等学院	漳州工作、医生	
刘春霞	大专	漳州大学	漳州工作	技术员
刘聪伟	大专	厦门东海学院	厦门工作	
刘秋香	大专	漳州电大	出国工作	
刘浪波	大专	厦门华天涉外学院	厦门工作	
刘龙辉	大专	泉州电力学院	泉州工作	
刘娟	大专	厦门华夏学院	漳州工作	
刘晓	大专	福州师范大学	厦门工作	
刘朝峰	大专	漳州大学	晋江工作	
刘伟滨	大专	江西兰天学院	厦门工作	
刘丽芬	大专	厦门华夏学院	厦门工作	
刘志文	大专	泉州理工学院	厦门工作	
刘志煌	大专	漳州大学	漳州工作	
刘志君	大专	福建信息电子技术学院	在校生	
刘凤彩	大专	福建文通职业技术学院	在校生	
刘淑华	大专	福建商业高等专科学校	在校生	
刘海升	大专	厦门集美职业技术学院	在校生	
刘龙寿	大专	福州交通大学	在校生	
刘俊华	大专	福州公安警校	在校生	
刘锦龙	大专	漳州职业学院	在校生	
刘碧华	大专	泉州医科学院	在校生	
刘丽霞	大专	泉州信息技术学院	在校生	
刘伟泉	大专	泉州光电信息学院	在校生	
刘凌祥	大专	泉州理工学院	在校生	
刘锦麟	大专	福建农林学院	在校生	
刘明珠	大专	福州师大	在校生	
刘宝晖	大专	泉州经贸学院	在校生	
刘林辉	大专	武夷山电子工程学院	在校生	
刘智鸿	大专	福建教育学院	在校生	
刘炜杰	大专	漳州职业技术学院	在校生	
刘思凯	大专	福州外语学院	在校生	



4、中专生人士录（包括在校生）
（2008年9月止）

姓名	学历	毕业学校	工作单位	职称或学位
刘新知	中专	龙溪师范	曾任梅林学区教导	一级教师
刘松柏	中专	南靖简师	书洋学区退休教师	一级教师
刘松镇	中专	龙溪师范	曾任书洋学区校长、镇成教办主任	高级教师
刘郭棋	中专	龙溪师范	书洋小学退休教师	高级教师
刘根钟	中专	龙溪师范	曾任六安小学教导	高级教师
刘庆禄	中专	龙溪师范	下版寮小学退休教师	高级教师
刘国栋	中专	龙岩农业学校	下版寮小学退休教师	高级教师
刘崇顺	中专	南靖简师	下版寮小学退休教师	小教一级
刘郭昌	中专	龙溪师范	上版寮小学退休教师	小教一级
刘万龙	中专	龙溪师范	龙海程溪白云小学任教	高级教师
刘崇彪	中专	福州育才卫校	书洋卫生院退休	高级检验技师
刘来忠	中专	漳州工业学校	南靖实验中学工作	
刘远林	中专	漳州工业学校	南靖船场水泥厂工作	
刘远发	中专	福州轻工业学校	江苏某地青青食品有限公司经理	
刘志军	中专	漳州财干学校	广东珠海工作	
刘向阳	中专	福州育才卫校	南靖防疫站门诊科长	
刘郭忠	中专	南平林业学校	南靖县林业局退休干部	
刘超兴	中专	漳州技校	广东中建电子厂科文	
刘爱玲	中专	福州技校	广东东莞中建电子厂主管	
刘李桂	中专	龙岩农校	厦门工作	
刘民生	中专	漳州工业学校	晋江工作	
刘何良	中专	漳州工业学校	晋江工作	
刘伟民	中专	龙岩农校	厦门工作	
刘海霞	中专	龙岩农校	苏州工作	
刘奇峰	中专	平和技工学校	漳州工作	技术员
刘海珍	中专	厦门财会学校	厦门工作	



姓名	学历	毕业学校	工作单位	职称 或学位
刘惠春	中专	龙溪师范	金峰开发区某公司经理	
刘绍萍	中专	漳州卫校	漳州监狱干警	
刘洪伟	中职	漳州职业学校	南靖县林业局林管站工作	
刘丽云	中专	福州理工学校	厦门工作	
刘羨斐	中专	厦门水产学校	厦门工作	
刘艳丽	中专	福州理工学校	漳州工作	
刘艳梅	中专	福州理工学校	漳州工作	
刘燕娇	中专	漳州卫校	厦门工作	
刘丽燕	中专	漳州财贸学校	北京工作	
刘伟城	中专	龙岩农校	厦门工作	
刘志彬	中专	龙岩卫校	合作医疗、医士	
刘建萍	中专	厦门商业学校	在校生	
刘俊佳	中专	漳州卫校	在校生	
刘扬	中专	漳州高等技工汽车维修检测	在校生	
刘清福	中职	南靖第一技术学校	在校生	



5、革命烈士、革命残废军人、复员军人、“五老”人员

A、革命烈士：

潮细 郭寿 瑞发

B、革命残废军人(享受残废金)：

清金 因战 二等甲级(新五级)

崇彪 因公 二等甲级(新五级)

昌金 因战 三等乙级(新七级)

庆书 因病 二等乙级(新六级)

C、复员军人(享受定期补贴)：

安生 青田 容坤 永发 瑞汉 福山 乔抹(退伍)

D、“五老”人员(享受定期补贴)：

珍玉(女) 锦恒 锦迎 水发 兴加 锦契 天恩



後 語

上自远古渊源始祖,下至下版寮裔孙当代,悠悠数千年。一部具有历史连贯性的下版寮刘氏历代谱卷,终于定稿正式出版了。

《下版寮刘氏族谱》的问世,这是理事会全体成员凝聚众宗亲,同心协力,共同努力的结果,是下版寮刘氏宗族的一件大喜事。它不仅显示了刘氏宗亲,尊宗敬祖,热爱故乡的思想感情,而且也标志着下版寮文化事业的发展,人才的辈出。同时也大大地弥补了宗亲们历来没有族谱,或只有单独家谱的遗缺。今有了它宗亲们终能理清了祖宗的渊源历史,支脉派系,了解宗亲上下辈分之分,亲疏远近之别。从中加深了宗亲对撰写族谱意义的认识,增强了宗亲对宗族姓氏观念和家乡观念。

刘氏是古老的氏族,源远流长,在上下四千多年的历史长河中,有祖先威严和尊贵的辉煌年代,也有祖先艰辛创业的历程,在支脉纷杂,人口众多,分布地域辽阔的刘氏大家族中要写好刘氏族谱,实是千头万绪,是件困难而艰巨的浩大工程。几年来为了写好吾下版寮刘氏谱牒,使谱资料尽力做到全面不缺,详实无误,我们编写人员花费了不少精力,深入群众不辞劳苦走家闯户,索集资料。有时为了澄清个别户我们不厌其烦,再三登门走访,对上为了了解刘氏历史资料真实性,除参照不少有关旧谱牒外,还查阅了大量有关族谱书籍如:《中华姓氏通史》、《中国历代皇帝录》、《刘氏演议》等等。同时还通过电脑网上资料查询、搜索,通过反复核实对照,力求获取全面准确。在编纂过程中,责任编辑与编写人员共同商讨反复修改做到有错必改,字斟句酌工夫不负有心人,现总算纂写完成。

我们认为撰写族谱,虽内容较全面系统,但不能算充实完美,更不能说称心如意传世佳作,有愧于宗亲,有负于众望。但我们总算尽了义务,为后人续修谱籍奠定了基础。为海外宗亲,港、澳、台宗亲,及外迁宗亲,寻根探源提供了线索和依据。当然在编纂过程中,由于有不少宗亲自己的上祖名字辈分,无法说清楚;大中专生由于外出工作或学习无法联系等,有错漏。加上我们水平有限,难免还存在不少缺点及错误,望宗亲及审阅者提出批评指正。有待后人续修完善之。

獻資撰寫族譜芳名及彩照

单位元 (人民币)

一、献资伍仟元以上：玉城 (6000 元) 来聪 (6000 元) 超强 (5000 元)

二、献资壹仟元以上：金和 (3000 元) 亮敲 (1909 元) 新知 (1900 元)

超群 (1700 元) 国瑞 (1600 元) 升蔚 (1600 元)

庆福 (1600 元) 超中 (1500 元) 林易 (1280 元)

松镇 (1266 元) 根钟 (1260 元) 金忠 (1000 元)

朝古 (1000 元) 庆光 (1000 元)

三、献资伍佰元以上：拔团 (950 元) 松柏 (850 元) 启蔚 (800 元)

庆明 (760 元) 庆禄 (600 元) 胜福 (600 元)

勤蔚 (560 元)

四、献资伍佰元：超军、联峰、志鹏、武蔚、接发、洪嵩、东明

超兴、超添、崇彪、栋梁、郭全、志军、惠春

五、献资叁佰元以上：素来 (400 元) 友长 (400 元) 艺才 (387 元)

传芳 (360 元) 步阶 (360 元) 必胜 (350 元)

向阳 (350 元) 联群 (350 元) 联合国 (350 元)

唐发 (320 元) 洪伟 (320 元) 存呼 (320 元)

六、献资叁佰元：科著、来津、郭龙、传武、郭生(李和村)贵禧、阿伟、

海全、德朝、伟杰、志群、赐峰、志荣、郭椒、国栋、
林读、郭仲、郭端、侨梁、万龙、连峰、昌金、伟星、
郭忠、文灿、锦增、建发、远天、郭生(下)庆宗、清钟、
郭昌、奇扬、金泰、友发、志勇、远林、刘坚、拔福、
郭相

七、献资壹百元以上：俊伟(200元)、顺绪(200元)、郭梅(150元)

来忠(130元)、顺安李和村(130元)、松根(120元)

有承(120元)、勇根(120元)、天木(120元)

天育(120元)

八、献资壹佰元：敏文、锦旺、国良、郭宣(坪尾厝)、新福、忠金、忠标、忠炜、连才、

道德、长源、庆茂、瑞华、锦洪、赐根、荣福、远兴、远发、庆辉(李和村)、

传发、朝发、朝军、木坤、庆成、国兴、联升、鸿福、洪勇、金宝、华东、

刘毅、刘勇、侨善、根练、根旗、根契、文宣、国钟、友祥、刘佳、庆华、

联青、国祯、炳辉、文蔚、培生、郭燕、连华、庆辉(下)栋炫。

附注：经编辑理事会多次研究决定：凡献资伍仟元以上者，彩照四寸，个人简历共一页，授于名誉会长；献资叁仟元以上者，彩照三寸，个人简历共一页；献资壹仟元以上者，彩照二寸，个人简历三分之一页；献资叁佰元以上者，彩照二寸载入册；献资壹佰元以上者，将其芳名载入册。按献金数额多少，交款先后顺序排列。



刘玉城 先生
热心献资 6000 元

刘玉城,男,1952年出生于南靖县书洋镇,下版寮村重庆楼。文化程度高中现任南靖笙雅香业有限公司董事长,历任二届县政协委员三届县商会常委。一九九四年创办吉祥卫生香厂,一九九八年自购土地7500平方米,兴办南靖笙雅香业有限公司,2000年创办笙雅香业船场原材料厂,2002年度2008年在泰国曼谷,马来西亚为麻埔,缅甸曼德创办分公司,国家批准为进出口对外贸易公司。



刘来聪 先生
热心献资 6000 元

1968年6月15日生于下版寮村李和村

1989年 于南靖三中高中毕业

1991年 -1992年在广东经商茶叶

1993年 -1996年厦门台资企业任机械工程师

1996年 自立创办厦门聪达涂料厂

2002年 成立厦门山田聪达涂料有限公司

2002年 成为福建涂料协会理事单位

2002年 企业通过ISO9001国际质量管理体系认证

2002年 企业通过ISO14001国际环境管理体系认证

2003年 荣获“中国绿色建材产品证书”

2003年 成为福建质量协会会员单位

2004年 荣获首届福建涂料博览会“金奖”

2005年 产品通过3C认证

2006年 厦门商标品牌协会会员单位

2007年 “山田”品牌荣获“厦门市著名商标

2007年 “山田”品牌荣获“福建省著名商标

2007年 福建商标品牌协会会员单位

2008年 获“厦门优秀建筑材料企业”荣誉

在改革开放的进程中,以“山田”为基础;以“质量、环保、信誉、顾客”为主轴;以“团结、向上、创新、开拓”为精神;努力创建“人民、社会、环境”所需的公约数。展望未来,开拓进取,实现自我。

福建省著名商标
厦门市著名商标





刘超强 先生
热心献资 5000 元

刘超强 1966 年出生，1987 年毕业于福州大学电机系。同年分配到漳州国营洗衣机厂，经过两年勤勤恳恳的工作，升任为设备科科长。

1990 年，不甘于在国营企业默默无闻的工作，毅然辞去公职，独自去深圳闯荡初到他乡异地，由于人生地不熟，加上语言不通。到处碰壁，当时已身无分文，只能以方便面充饥，从最基层打工者做起，脚踏实地拼命工作，经过 7 年卧薪尝胆的努力，终于得到老板的赏识，升任为公司的经理，管理上万人的大工厂生产运作，成为一个高级企业管理者。

经过 3 年的经验累积，不甘于以打工者身份做工，为自己长期的职业生涯着想，于 2001 年和几位志同道合的同事创办中瀚科技有限公司，并任总经理，经过 4 年的发展，公司已成为数码电话行业的佼佼者，年营业现款高达上亿人民币。

在辛勤工作之余，为适应时代发展，不断更新知识，提升自己，用三年的时间以优异成绩获得香港理工大学 MBA(工商管理)硕士学位。



刘金和 先生
热心献资 3000 元

刘金和，男，1962年9月出生于南靖县书洋镇下版寮村新寨。1980年随着改革开放的春风，走自己创业开茶业，制品茶经商的道路，平时靠自己打拼的精神，积累不少的社会经验，获得村民的信任和支持，曾任下版寮村村主任。



刘亮敲先生
热心献资 1909 元

刘亮敲,男,汉族,生于 1929 年。53-57 年历任上下版,五更寮为版寮乡团支书,治安主任,高级社长。55 年任版寮乡第一届党支部书记。58-65 年任书洋公社党委委员,下版乡党支部书记。65-78 年任书洋公社副社长,奎洋公社党委常委(副局级)。78 年任县农资公司党支部书记、经理。88 年评为中共漳州市委优秀党员,89 年选为中共漳州市委第六届党代表,同年被福建省评为“五一”劳模。99-2004 年任南靖山城版寮同乡会会长。



刘新知先生
热心献资 1900 元

刘新知,生于 1934 年 3 月 21 日,漳州南靖版寮土楼里长大。1957 年毕业于龙溪师范,曾任梅林学区代校长、教导。文革后调任版寮、双峰中小学校长,上板、文峰小学校长,从事教育事业 32 年。1989 年退休回版寮,收集和整理刘氏族谱源流材料,现是版寮刘氏族谱主编,申报“土楼,宗祠、庵堂”县级文物保护单位。



刘超群缅甸籍华人
热心献资 1700 元

刘超群,男、1962 年 8 月出生于福建南靖书洋下版村新寨。1975 年 7 月过仰光求学读缅文,因天资聪明,艰苦好学,成绩名列班级前茅,于 85 年获取缅文大专文凭。毕业后,经营杂货店和饼干厂,在经商大海中,继承优良的祖训家风,真才苦干奔前程,也为忠贤版寮刘氏书礼传家的后代丛林中,增添峥嵘的一枝。



刘国瑞 先生
热心献资 1600 元

刘国瑞,1947年1月出生,中共党员。1966年毕业于福建龙岩农校。历任南靖县下版寮中、小学教师,下版寮大队党支部书记,书洋乡党委宣传委员,党委委员、秘书,船场乡、船场镇党委书记,靖城镇党委书记兼人大主席团主席,县海外联谊会会长,中共漳州市第六届代表,政协漳州市第八、九、十届委员会委员,南靖县第十二届人大代表,中共南靖县委第六、七、八、九届县委委员,中共南靖县委统战部部长,政协南靖县第五、六、七届委员会副主席。2007年到法定退休年龄,政协七届副主席届满办理退休。续任漳州市诚信促进会首届常务理事;南靖县慈善总会成立当选为首届常务副会长。

自参加工作以来,曾被评为县教育系统先进工作者,县劳动模范,县优秀共产党员,漳州市两个文明建设先进工作者,漳州市关心下一代先进工作者,福建省统战工作先进个人荣誉称号。



刘升蔚 先生
热心献资 1600 元

刘升蔚,男,汉族,一九六二年七月出生于南靖县书洋镇下版寮村“裕昌楼”。现任靖城镇党委书记。

他出生于一个农民家庭,家中兄弟姐妹六人,他排行老二,全靠父母辛苦劳作培养,且年幼时又逢经济困难时期。艰苦的生活、良好的家教,铸就他吃苦、好学、思进和刚正的性格。从童年开始,他不但学业成绩优秀,而且还懂事地帮父母干农活做家务,立志走出土楼闯世界。一九七九年高中毕业,他以优异的成绩被漳州农业机械化学学校录取就读。中专毕业后,曾分别在梅林乡、靖城镇、山城镇等单位工作。在每个工作岗位,他都谦虚好学,勤奋努力,扎实进取,为农村经济和社会的发展做出了应有的业绩,工作表现深得同事和组织的认可。



刘庆福 先生

热心献资 1600 元

刘庆福,汉族,生于1962年4月。大专毕业,82年任县饮服公司会计,85年任经理兼党支部书记。90年任县百货公司,五交化公司党支部书记。98年任县经济局副局长,主任科员。2005年兼任万利达产业集群开发有限公司董事长兼总经理。2007年任福建南靖高新技术产业园区管委会主任兼万利达产业集群开发公司总经理。



刘超中 先生

热心献资 1500 元

刘超中,男,汉族,1964年3月出生。1984年6月毕业于漳州农校。85-88年就读福建农学院,大专学历,职称为农业经济师。曾任梅林乡两届副乡长、书洋、靖城两镇副镇长,现任靖城镇人大主席(正科)。



刘林易 先生

热心献资 1280 元

刘林易,男,汉族,1940年11月24日,出生于南靖县书洋镇下版寮村田兴楼。1962年8月于福建省龙岩农校毕业。1963年2月分配南靖县农业局任技术干部。70年3月至80年3月任靖城公社民事组负责人。80年4月至84年3月,任县畜牧办副主任、县畜牧站副站长、县畜牧学会理事长、职称畜牧师。84年4月至87年3月任书洋乡乡长(其中84年9月至85年8月在中共龙溪地委党校进修读书)。87年4月至93年8月任南坑乡乡长、镇长。93年9月至2000年11月任县民政局副局长(正局级)。2000年12月民政局(正局级)干部退休。退休后,任民政局离退休干部党支部书记,系统行风政风监督员,南靖县老区扶贫促进会理事。

在工作期间时,65年被县人委评为工作积极分子,81年被县委评为优秀共产党员,83年被县、地区科协评为科协先进工作者,85年被中共龙溪地委党校评为学习积极分子,2003年被县评为退休干部学习积极分子。



刘松镇 先生
热心献资 1266 元

刘松镇,男,汉族,生于1938年7月,系南靖版寮裕昌楼人。父母早逝,在哥哥培养下,60年毕业于龙溪师范学校,分配在南靖工作。60年三中任教,62年任曲江学区教导,64年任书洋公社工农教育工作,79年任书洋学区校长,88年任书洋乡成教办主任兼文化技术学校校长。小学高级教师。



刘根钟 先生
热心献资 1260 元

刘根钟,男,生于1944年2月,系南靖县书洋镇下版村人。1965年师范毕业,曾在南靖县教育局工作,曾任山城六安小学教导,小学高级教师。



刘金忠 先生
热心献资 1000 元

刘金忠,男,汉族,1965年7月生于南靖县书洋镇下版村德昌楼。高中毕业于南靖三中,毕业后在李屋、下版小学任教。1991年到厦门外资企业工作。从基层做起,后晋升主管。因从小爱好美术,工作之余,与时俱进,自学电脑美术设计及广告制作技术。1998年创办“漳州芩城金中电脑设计室”,从事广告行业,业绩年年攀升。2001年定居漳州市芩城区人民新村。



刘朝古 先生
热心献资 1000 元

刘朝古,男,汉族,生于 1970 年 10 月,系福建省南靖县书洋镇下板李和村人,高中毕业于南靖三中。学习期间,利用寒暑假开荒种茶、农耕种植。1989 年毕业后,迎着改革开放的春风,怀着走出土楼冲出天岭的满腔热情,来到厦门经济特区。十几年的辛勤耕耘,积累了大量的社会资源,于公元 2003 年 4 月举家迁往厦门市湖里区徐厝和悦里 50 号常住,实现了冲出天岭的梦想;同年 5 月创办了“厦门精准精密机械有限公司”,采用最高端的 CNC 设备。任董事长兼总经理。



刘庆光 先生
热心献资 1000 元

刘庆光,男,汉族,生于 1936 年。51 年投考军干校,录取南京通信学校(中专),学习无线电通信业务。53 年毕业分配在北京中央军委总参通信枢纽部,搞无线电通信,立二等功。59 年调陕西延安军分区任通信参谋。62 年调回南靖县人武部任营级参谋。67 年军支工支农任县工农业生产领导小组成员办公室主任(相当县领导成员之一)。69 年转业县食品公司任经理。80 年调县机砖厂任书记、厂长。

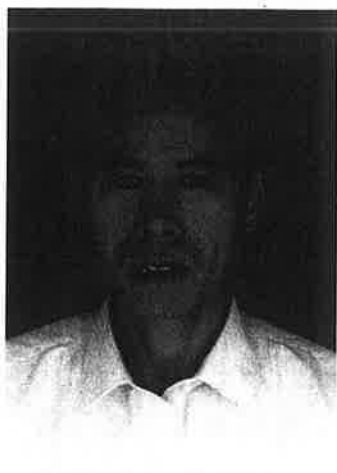

刘拔团 先生
热心献资 950 元



刘松柏 先生
热心献资 850 元



刘启蔚 先生
热心献资 800 元



刘庆明 先生
热心献资 760 元



刘庆禄 先生
热心献资 600 元



刘胜福 先生
热心献资 600 元



刘勤蔚 先生
热心献资 560 元



刘超军 先生
热心献资 500 元



刘联峰 先生
热心献资 500 元



刘武蔚 先生
热心献资 500 元



刘接发 先生
热心献资 500 元



刘洪嵩 先生
热心献资 500 元



刘东明 先生
热心献资 500 元



刘超兴 先生
热心献资 500 元



刘超添 先生
热心献资 500 元



刘崇彪 先生
热心献资 500 元



刘栋梁 先生
热心献资 500 元



刘郭全 先生
热心献资 500 元



刘志军 先生
热心献资 500 元



刘惠春 先生
热心献资 500 元



刘素来 女士
热心献资 400 元



刘友长 先生
热心献资 400 元



刘艺才 先生
热心献资 387 元



刘传芳 先生
热心献资 360 元



刘步阶 先生
热心献资 360 元



刘必胜 先生
热心献资 350 元



刘向阳 先生
热心献资 350 元



刘联群 先生
热心献资 350 元



刘联国 先生
热心献资 350 元



刘唐发 先生
热心献资 320 元



刘洪伟 先生
热心献资 320 元



刘存呼 先生
热心献资 320 元



刘科著 先生
热心献资 300 元

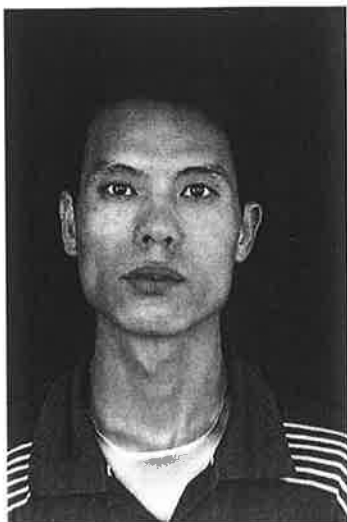

刘来津 先生
热心献资 300 元

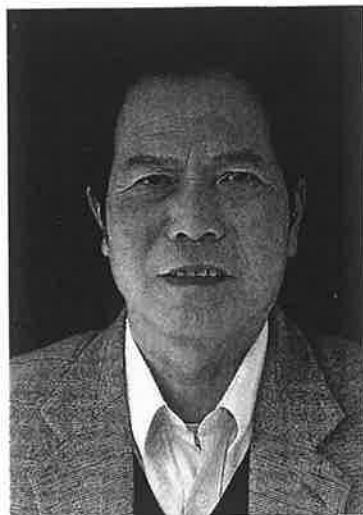

刘郭龙先生
热心献资 300 元



刘传武 先生
热心献资 300 元



刘郭生 先生
热心献资 300 元



刘贵禧 先生
热心献资 300 元



刘阿伟 先生
热心献资 300 元



刘海全 先生
热心献资 300 元



刘德朝 先生
热心献资 300 元



刘伟杰 先生
热心献资 300 元



刘志群 先生
热心献资 300 元



刘赐峰 先生
热心献资 300 元



刘志荣先生
热心献资 300 元



刘郭椒 先生
热心献资 300 元



刘国栋 先生
热心献资 300 元



刘林读 先生
热心献资 300 元



刘郭仲 先生
热心献资 300 元



刘郭端 先生
热心献资 300 元



刘侨良 先生
热心献资 300 元



刘万龙先生
热心献资 300 元



刘连峰 先生
热心献资 300 元



刘昌金先生
热心献资 300 元



刘伟星 先生
热心献资 300 元



刘郭忠 先生
热心献资 300 元



刘锦增 先生
热心献资 300 元



刘建发 先生
热心献资 300 元



刘远天 先生
热心献资 300 元



刘郭生 先生
热心献资 300 元



刘庆宗 先生
热心献资 300 元



刘清钟 先生
热心献资 300 元



刘郭昌 先生
热心献资 300 元



刘奇扬 先生
热心献资 300 元



刘金泰先生
热心献资 300 元



刘远林先生
热心献资 300 元



刘友发先生
热心献资 300 元



刘志勇先生
热心献资 300 元



刘 坚先生
热心献资 300 元



刘拔福先生
热心献资 300 元



刘郭相先生
热心献资 300 元

