

廣東省平遠縣

西元二〇〇六年

巨河公譜

西元二〇二〇年六月翻印

广东省平远县
刘氏族谱
(总谱)

平远县《刘氏族谱》编委会

公元二〇〇六年初版

公元二〇一〇年十月重印

平远《刘氏族谱》编委会成员

(排名不分先后)

名誉主任: 达裕

副主任: 国康 金隆

顾问: 永华 仕亮 集贵 刘炽 良基 梓先 益珠 爱民 联兴
岭章 立新 汀隆 雪芳 腾胜 永生 永安 浩荣 佐贤
翠佰 悦群 志刚

编委会主任: 路生

副主任: 玉城 欣教 亚永 文八

主编: 延兴

副主编: 环兴 稳隆 焕纯 启祥 瑞彬 心和 喜胜

编委会委员: 和欣 福清 宗桂 佛香 垣珍 均林 锦标

财务: 路生 梦章(会计) 文八(出纳)

资料员: 东片: 招兴 添兴 杨举 富祥 宗熙 石福 志权 秀怀
权隆 彩兴

樟演: 仕伟 焕安 焕铎 焕森 亚七 炳英 志平 正君

东石: 星钰 盛华 金元 宗光 东生 福清 尚昌 先辉

泗水: 祯恢 颂南 运城 海兰 教顺 育明 友仁

热柘: 和林 喜祥 伟棠 刘忠 泉汉 公铎 平林 海昌

升祥 锡洪 勇强 菊秀 焕祥 亮发 绍珍

仁居: 文明 新添 银庆 子彬

石正: 悦贵 辉英

河头: 国显 启贤 宦贤 显宏 显文

黄畲八尺: 福良 绍庆 福汉

山下陂下: 帛章 江福

小畲: 耀曾

二〇一〇年再版《刘氏族谱》编委会成员 (排名不分先后)

名誉主任：佐贤 达裕

副主任：和欣 梓先

编委会主任：路生

副主任：啟祥 玉城 亚永 锦标 瑞彬 焕纯 稳隆

委员：佛香 集贵 均林 焕锐 育明 梦章 显宏 文明

广华 胜芳 国显 宗桂 垣清 平林 绍庆 建保

财务：路生 梦章、育明（会计） 焕锐（出纳）

校对员：东片：添兴 招兴 志权 瑞华

樟演：亮华 桂新 焕铎 炳英

东石：星钰 宗光 尚昌 栢清

小柘：仕华 刘宗

泗水：颂南 运城 友仁

热柘：喜祥 伟棠 升祥 锡洪 焕秀 任华 勇强 福汉 宗仁

仁居：新添 银庆 子彬 秀义 华香

官坑：宗强

石正：远芳 海兵 连辉 添春 启良 金云 贵钦

河头：腾标 显文 宦贤 永中

黄畚八尺：福良 汉珍 福汉

陂下山下：木兴 江福

小畚：耀曾 宗玉

超竹：建平

广东平远《刘氏族谱》

目 录

一	前言	1
二	祖像 祖祠 祖墓 名人录	4-19
	蕉岭宗亲	20
三	名人题辞	21
四	刘氏族谱史	27
五	刘氏姓族源流及其迁徙过程	31
	附一 中国历史纪年表	35
	附二 刘氏祖先开拓迁徙示意图及其说明	36
六	中国历史纪年与刘氏世系浅说	38
	(一) 传说中的华夏族人文始祖	38
	(二) 夏历与公历的换算	40
	(三) 各朝纪年	42
七	远代祖系世系简表	59
八	远代祖系世录	63
	(一) 古代祖系	63
	(二) 夏代祖系	63
	(三) 商代祖系	66
	(四) 周代祖系	68

西周祖系·····	68
东周祖系·····	70
春秋时期·····	70
战国时期·····	77
(五) 秦朝祖系·····	79
(六) 汉朝祖系(前汉后汉)·····	80
(七) 三国(魏 蜀 吴)时期蜀汉祖系·····	91
(八) 晋朝(西晋 东晋)祖系·····	94
(九) 南北朝隋朝祖系·····	95
(十) 唐朝祖系·····	97
(十一) 五代(后五季)十国祖系·····	103
(十二) 宋朝祖系·····	103
九 近代祖系·····	108
(一) 近代始祖开七、广传世录·····	108
(二) 开七、广传两祖所处时代考证·····	111
附 广东西路事件·····	134
(三) 元朝祖系 十四大房概况·····	135
(四) 平远刘氏开基祖一览表·····	188
(五) 中国历代刘姓名人串引·····	194
(六) 平远刘氏人物传略·····	196
十 刘氏老谱序言选刊·····	208
1 刘氏族谱总序·····	208
2 明进士武英重修族谱序·····	209

3	明进士连城重修《刘氏族谱》源流序·····	210
4	明贡生学尧撰十四房谱序·····	210
5	清云仙重修族谱序·····	211
6	清展程之刘氏集注汇纂重修历代族谱记·····	212
7	民国大埔国翔重修族谱记·····	212
8	民国兴宁棣芬蔚光撰《刘氏族谱》序二·····	213
十一	刘氏远代祖系异同表·····	215
十二	刘氏远代世系表·····	228
十三	高祖刘邦与日本原田家族·····	237
十四	台湾刘姓资料辑录·····	239
十五	刘氏姓源 郡名 堂名 堂联·····	245
十六	有关刘氏的人文和地名资料·····	251
1	俎豆千秋——各地兴建的刘氏宗祠·····	251
2	广传公家训·····	253
3	昭穆、排辈和九族图·····	254
4	本谱相关的今古地理地名·····	256
十七	刘氏的民间传说故事·····	261
1	刘累养龙的故事·····	261
2	金交椅坐二十四帝·····	262
3	燃藜天禄——刘向的故事·····	264
4	葛藤坳的故事·····	264
	巨河公在蕉岭各地繁衍分支简介·····	266



一 前 言

族谱乃一族一姓的系统的世代史录。它记载着该姓该族的姓族源流、世代蕃衍、侨居播迁及事业功名等历史状况。可见族谱对于研究我国各个历史时期的政治、经济、军事和文化等方面具有一定的参考价值，而且对于维系民族观念和家国情结，起着相当重要的作用。少卿有言曰：“一个人认识了自己家庭的历史，才能对家庭产生爱；认识了自己民族的历史，才能对民族产生爱；认识了自己国家的历史、国情，才有可能忠诚和热爱自己的祖国。”诚哉，斯言也！假若一个人不了解自己宗族的历史和祖德宗风，不了解自己民族的兴亡盛衰的历史过程，不了解自己祖国的历史状况和传统，试问，其情从何而生？其爱从何而起？一个没有历史的民族，国家就会像一盘散沙一样就没有团结抗争的精神。要消灭一个民族，首先是消灭它的历史，这在人类历史上，是屡见不鲜的不争事实。

我们伟大的祖国，曾经是世界东方文化的摇篮。她对于人类的进步事业，有过卓越的贡献。我刘氏一族，在历史长河中，产生过许多伟大的杰出人物，他们曾对我国的政治、经济、军事、文化诸领域，作出过巨大的贡献。我刘姓宗人应该很好地继承和发扬祖先的光荣传统，这就是：爱我中华，崇文尚武，开拓进取，艰苦卓绝。

平远县位于广东省东北部。原隶程乡县，于明朝嘉靖年间割程乡之四都（义化都、义田都、石窟都[今石正]、长田都）二图（石窟一图二图）建县。县治设在豪居（今仁居）林子营，解放后（1953年）迁移至大柘镇。

我刘氏祖先，赐姓于陶唐，鼎盛于汉室。在以后二千多年的时间里，经历西晋永嘉之乱。衣冠南迁。永公裔孙，由中原地区迁到

大江南北。唐末的农民大起义，我中代始祖刘祥为避战乱，由婺州金华南徙至福建宁化石壁洞。南宋末，元兵南下，我近代开七广传部分裔孙，颠沛流离地经赣南、闽西辗转迁移到程乡之平远。正如近代著名诗人黄遵宪描述的那样：

萍路桃弧辗转迁，南来远过一千年；

方言足证中原韵，礼俗犹存三代前。

他们在迁徙过程中，既有过飘摇零落、骨肉离散之悲；也有过戴月披星、露宿风霜之苦。但是他们始终不忘母语，牢记祖训，形成汉族客家民系的一个组成部分。

客家刘氏自宋末至明朝中叶进行了客家民系的第三次大迁徙以后，此时的广传公子孙已星散闽、赣、粤三省各州县，谱牒散失殆尽，加上元代规定为先人坟墓竖碑立记要纳税的政策，致使祖坟失记，祖宗失祀。阙后经明清两朝的休养生息，我刘氏人丁日繁，瓜瓞蕃衍遍及南方各省及港、澳、台和海外各地，为了慎终追远，尊祖敬宗，各地续修族谱也就历朝不辍。各地所编刘氏族谱林林总总，蔚为大观。但由于地处山区，交通不便，信息闭塞，致使所编族谱流派纷呈，世系各异，名讳混乱，昭穆失序，众说纷纭，莫衷一是。近数十年来，人事沧桑，老成凋谢，特别是经受“文化大革命”的十年浩劫，民间所存的谱牒受到严重的破坏和销毁。失去了许多宝贵的史料。

二十世纪八十年代，国家实行改革开放政策。随着改革的春风使得传统文化家谱学悄然兴起。从前移居外国、外省、外县的宗人、侨胞以及他们的裔孙，纷纷回归故里寻根问祖，他们亟需利用谱牒资料查找自己的氏族渊源，祖先世系。这种缅怀先人、慎终追远、尊祖敬宗的举动，无疑将增强他们对参加祖国和家乡建设的凝聚力和向心力，促使他们为祖国的繁荣富强和乡梓建设添砖增瓦。

公元二00四年冬，平远坝头广传公祠理事会作出编撰《平远

县刘氏族谱》的决定，随即着手成立编撰机构，筹集资金，收集全县刘氏各支派的世系世录资料，到现在已初具规模。但由于平远自建县以来从未编辑过《刘氏族谱》，而平远刘氏各支派世系世录资料，多有残缺和混乱，编辑同仁又多数是初次涉足编撰工作。在资料的收集整理，分析研究，取舍综合等方面经验不足，编撰时间也过于仓促，因之本谱中出现一些纰漏和差错也在所难免。我们敬希海内外宗人，有识之士不吝批评指正，本谱编辑同仁由衷表示欢迎。

“众人拾柴火焰高。”在本谱编辑过程中，始终得到石正八房宗贤刘炽先生的热情指导和帮助，也得到达裕、路生、金隆、国康、和欣等和广大宗亲鼎力支持和赞助，今日本谱得以付梓刊行，他们功不可没，顺致诚挚的谢意。

平远《刘氏族谱》编委会
开七公二十四世孙延兴谨识
公元二00六年孟秋月

二 祖像 祖祠 祖墓

十八世祖累公，夏朝人。传说善扰龙，事夏帝孔甲，时孔甲得雌雄二龙，不明饲养，命累养之，而累公精于此术。夏孔甲嘉之，赐累曰御龙氏。宋王安石赋诗赞曰：

神物惊天扰可骑，
如何孔甲但能羈。
当时若使无刘累，
龙意茫然岂得知。



累公

七十五世祖西汉高帝讳邦，字季，生于公元前247年，秦时为泗上亭长，秦二世立，帝起兵于沛，号为沛公。受楚义帝命，与项羽分兵入关破秦，高帝先入秦都咸阳，降秦王子婴，除秦苛法，与父老约法三章。已而项羽入关，自据关中，称西楚霸王，封邦为汉王，邦于是年拜韩信为大将，还定三秦，与项羽争战五年，破羽于垓下，即帝位于汜水之阳，国号汉，建都长安，在位十二年，崩于公元前195年，享年五十三岁，卒葬咸阳长陵。



西汉高帝

高帝不修文学，然所作大风歌纯乎天籁，宽仁爱人，豁达大度，好谋能断，卒成帝业，匹夫崛起而有天下者，自高皇帝始。

西漢太宗孝文帝像

像帝文孝宗太漢西



西漢孝文帝

七十六世祖西汉太宗孝文皇帝，讳恒，乃高皇帝之第五子，母薄氏。生于公元前202年，即高皇帝五年己亥岁，正月丁卯日。高帝十一年春，已破陈豨军，平定代地，被立为代王。吕后薨，周勃、陈平等平诸吕之乱，迎立代王为帝，在位二十三年，崩于公元前157年甲申岁即后元七年六月己亥日，享年四十六岁，葬霸陵。

帝恭俭仁孝，执行“与民休息”政策；减轻地税，赋税和刑狱。使农业有所恢复和发展，削弱诸侯势力，巩固中央集权，天下大治。

西漢孝景帝像

像帝景孝漢西



西漢孝景帝

七十七世祖西汉孝景皇帝，讳启，乃孝文皇帝之太子也。生于公元前183年，即吕后称帝后五年戊午岁八月初六子时。公元前156年乙酉岁即皇帝位，在位十六年，崩于公元前141年庚子岁正月初十午时。享年四十三岁，按谥法布义行刚曰景，故称景帝，卒葬阳陵。

帝在位期间，继续执行“与民休息”政策，并进行削藩，平定吴楚七国之乱，使中央集权得以巩固，实行重农抑末政策，整顿吏治，史书常以“文景之治”并称。

八十三世祖伯东汉光武皇帝，讳秀，字文叔，高祖之九世孙，汉景帝启第七子，长沙王发之五世孙，刘钦第三子，生于公元前6年，即西汉哀帝建平元年乙卯岁十二月甲子日。王莽地皇三年（公元22年壬午）从其兄刘縯起兵舂陵，初受命于更始帝刘玄，大破莽军于昆阳，玄既杀縯，帝为行军司马定河北，更始三年（公元25年乙酉岁），即帝位于高南（河北赵州高邑县）定都洛阳，是为东汉，在位三十三年。崩于公元57年，即建武中元二年丁巳岁二月戊辰日，享寿六十三岁。葬于洛阳原陵。帝兴复汉室后，每日视朝，日昃乃罢，讲论经理，夜分乃寐，总揽权纲，量时度力，休养生息，兵革不兴，确立中兴气象。



东汉世祖光武帝

九十四世祖蜀汉昭烈皇帝讳备，字玄德，汉景帝第九子中山靖王胜之后裔。河北涿郡人，少孤，与母贩履织蓆为业。灵帝末，讨黄巾有功，豪杰归之。时天下大乱，曹操把持朝政，献帝名存实亡。备公三顾茅庐于隆中，得诸葛亮为军师。决策东和孙权，北拒曹操。建安十九年取益州，二十四年取汉中，自立为汉中王，建安二十五年曹丕篡汉，乃即帝位于成都，改元章武，在位三年，崩于章武三年四月，享寿六十三岁，谥昭烈，葬惠陵。



蜀汉昭烈皇帝

開七公畫像



太始祖開七公

◀ 近代肇基太始祖開七公，字必高，謚仁創，為劉氏潮、梅、循地區肇基太始祖，在宋寧宗嘉定年間，官任潮州都統制，率兵往興寧北廂崗背剿匪，歿於營，即葬興寧崗背高車頭黃雁嶂，象形牙窩穴。巽山乾向兼壬戌。定於每年正月十九日祭開七公祠，二十日扫墓，祖祠、祖墓1984年重修。

廣傳公塑像



少始祖廣傳公

◀ 近代肇基少始祖廣傳公諱弁，字源遠，號清淑。宋理宗端平二年進士。官任江西瑞金知縣，擢升奉議郎，卒於京秩。葬瑞金縣金雞圩三角塘龍形眼穴，妣楊氏與夫同葬，公元1958年祖墳遭破壞，公元1998年4月8日由贛、閩、粵、桂四省宗人在瑞金洋溪開會，議定重修祖墳，墳址選定在江西瑞金洋溪半排子，庚山甲向，卯酉分金，地肖卧獅望月鼻孔穴。

祖生十四子，八十六孫，裔孫瓜瓞綿延遍九州。

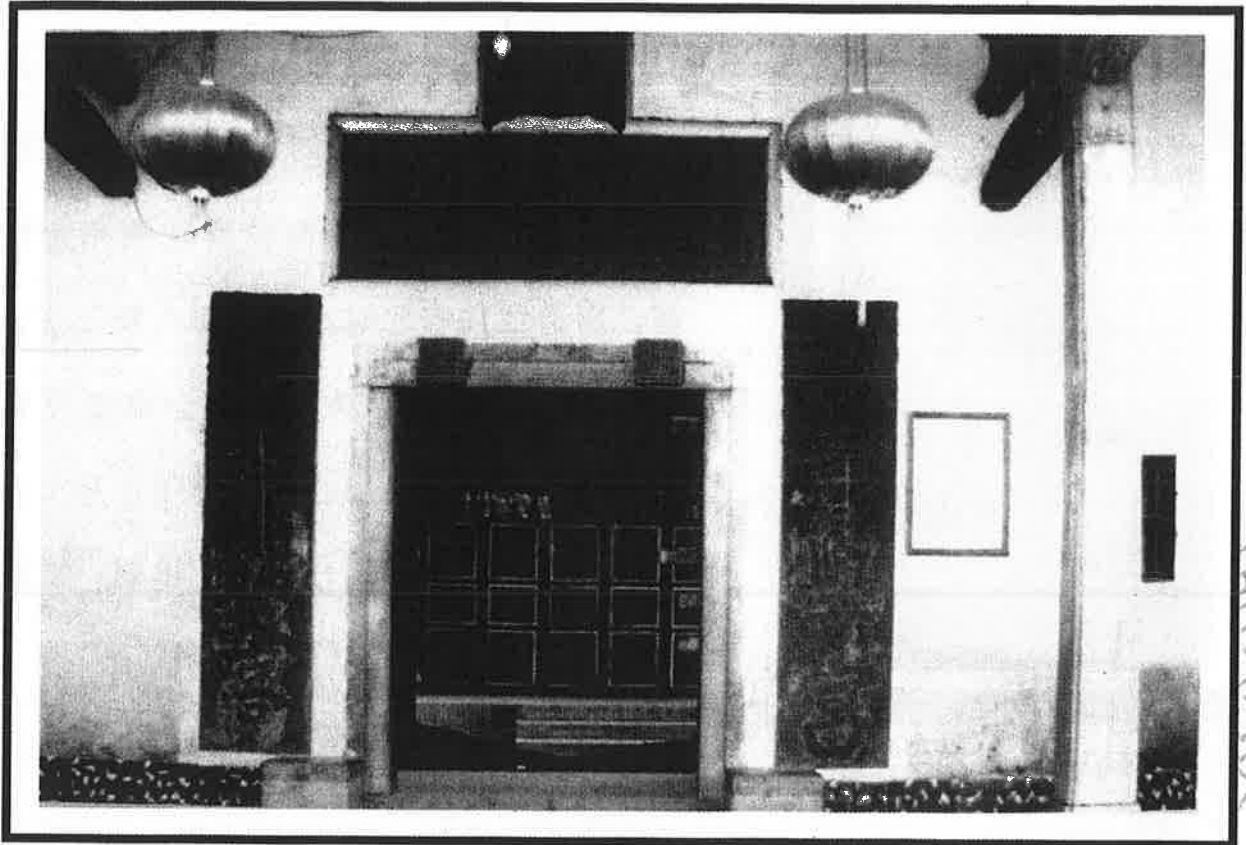

兴宁岗背开七公祠

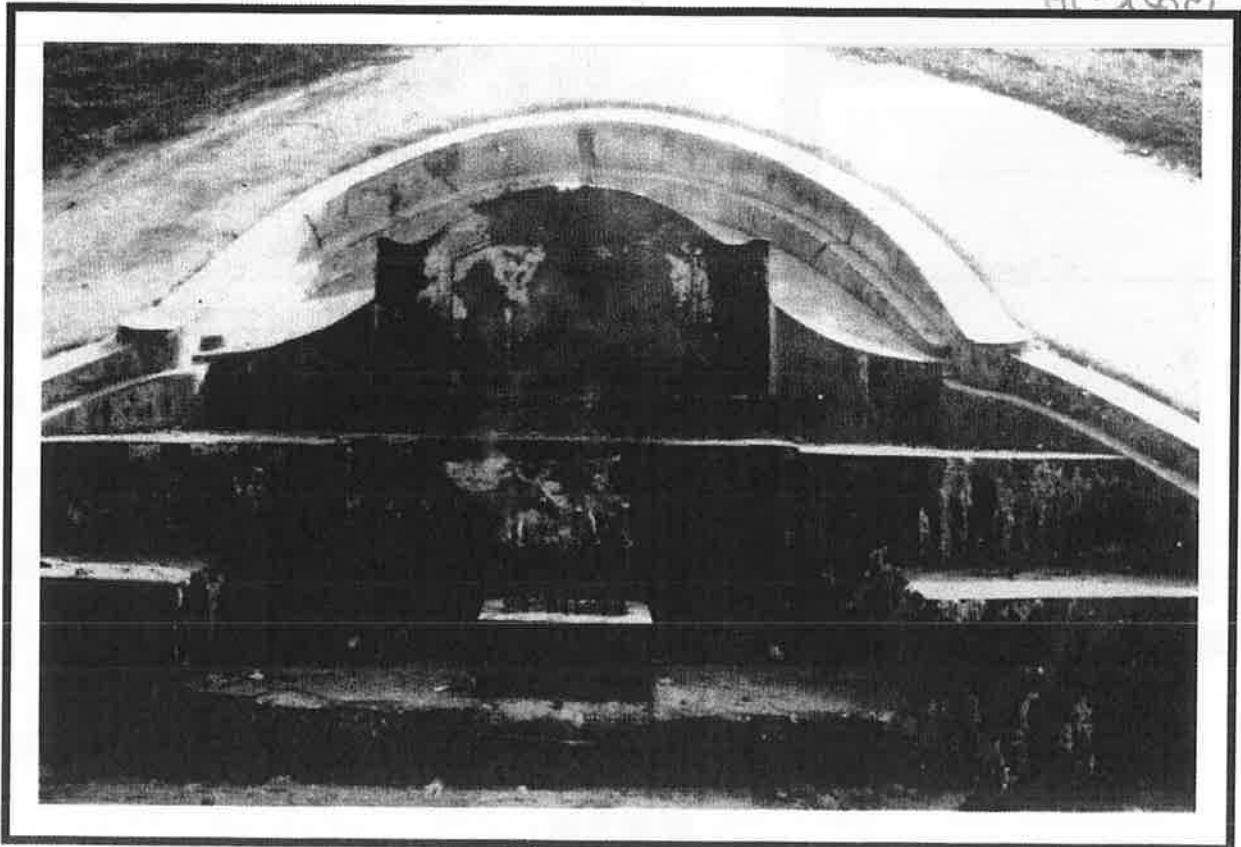

兴宁岗背开七公墓
墓址在兴宁北厢岗背高车头黄雁嶂象形牙窖穴



平远坝头广传公祠
始建于1945年，重修建于1999年



平远县坝头广传公祠座落在坝头圩背，辛山正向。始建1945年，1999年在宗亲富章、延兴、朝秀、亚永、环兴、路生等众宗亲倡议下开始重修祖祠。而后，在刘氏宗亲联谊会会长佐贤、副会长梓先、和欣及理事长路生等带头发动各省和本县广大宗亲大力支持，慷慨解囊，共襄善举，祖祠于二0一0年扩建全面竣工。

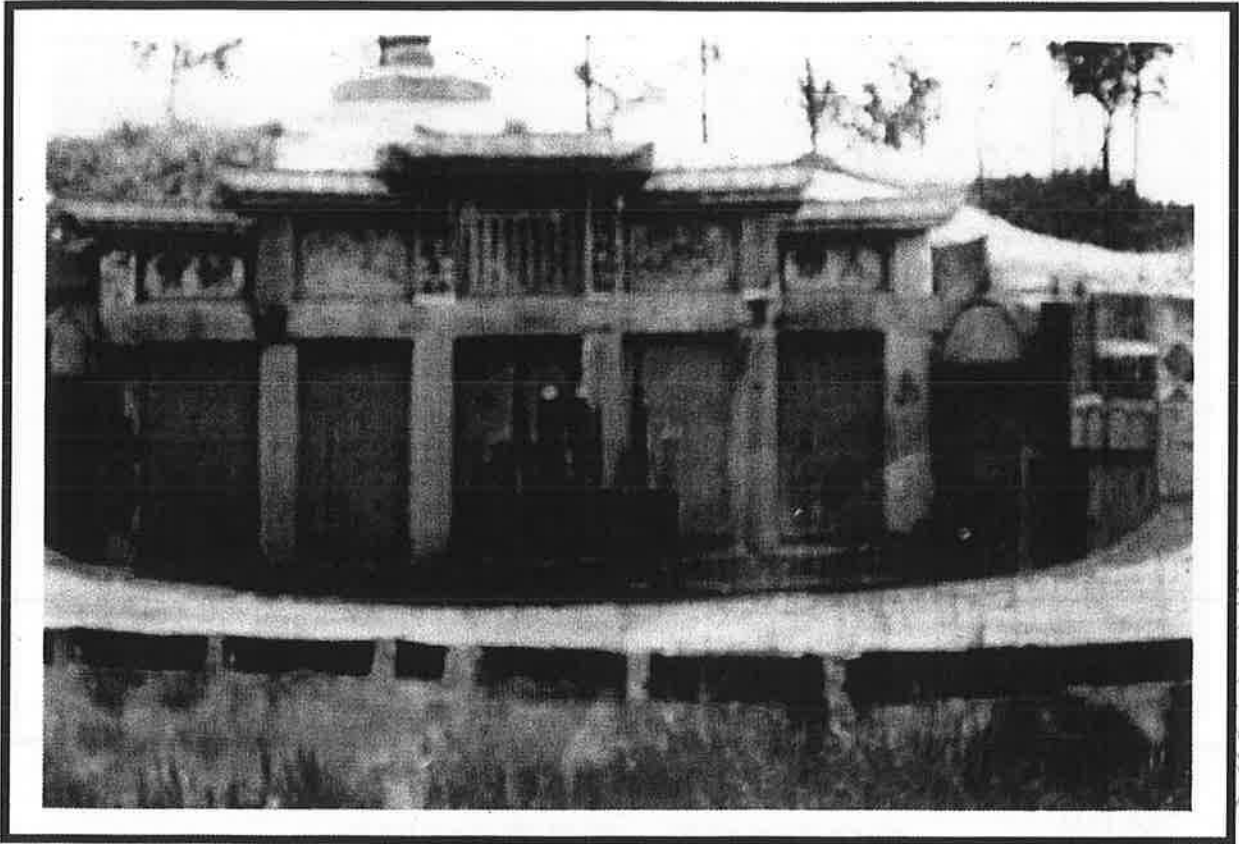

少始祖广传公之墓
墓址在江西瑞金叶坪洋溪

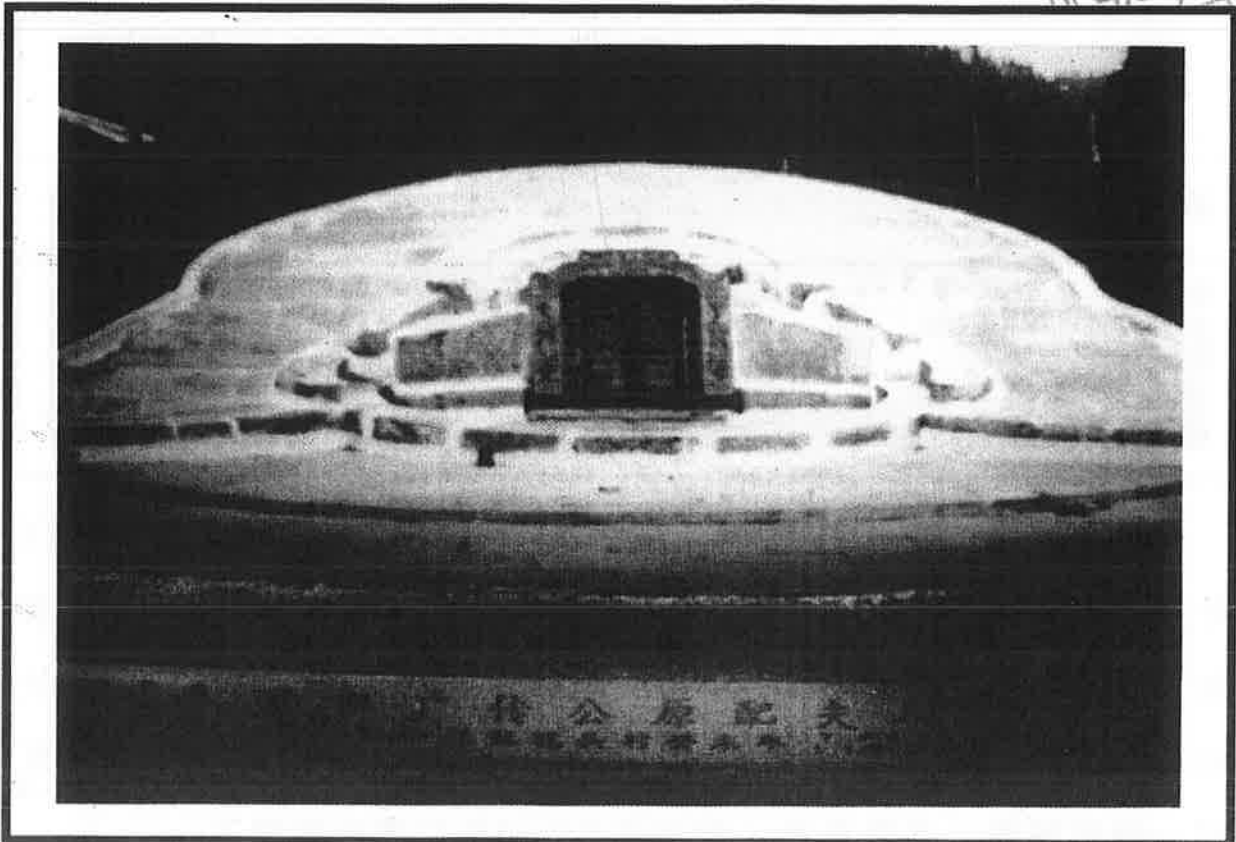

少始祖马妣之坟墓
墓址在龙川县赤岗镇拳头村

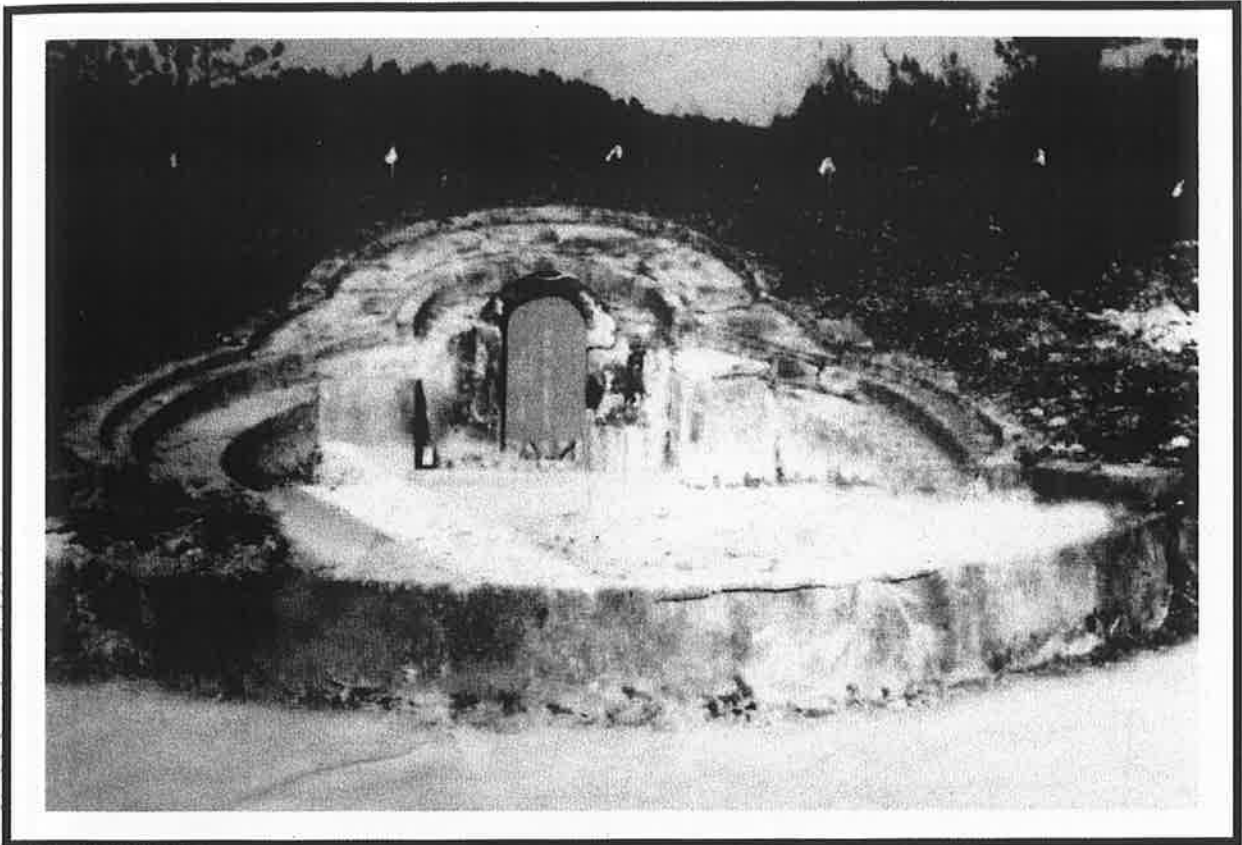

三世祖巨源公之祖墓

墓址在梅县大坪汤湖尾龙牙村黄龙寨下竹叶扫地形



三世祖巨淥房乾正公祖屋

祖屋在梅县龙虎圩凤坑

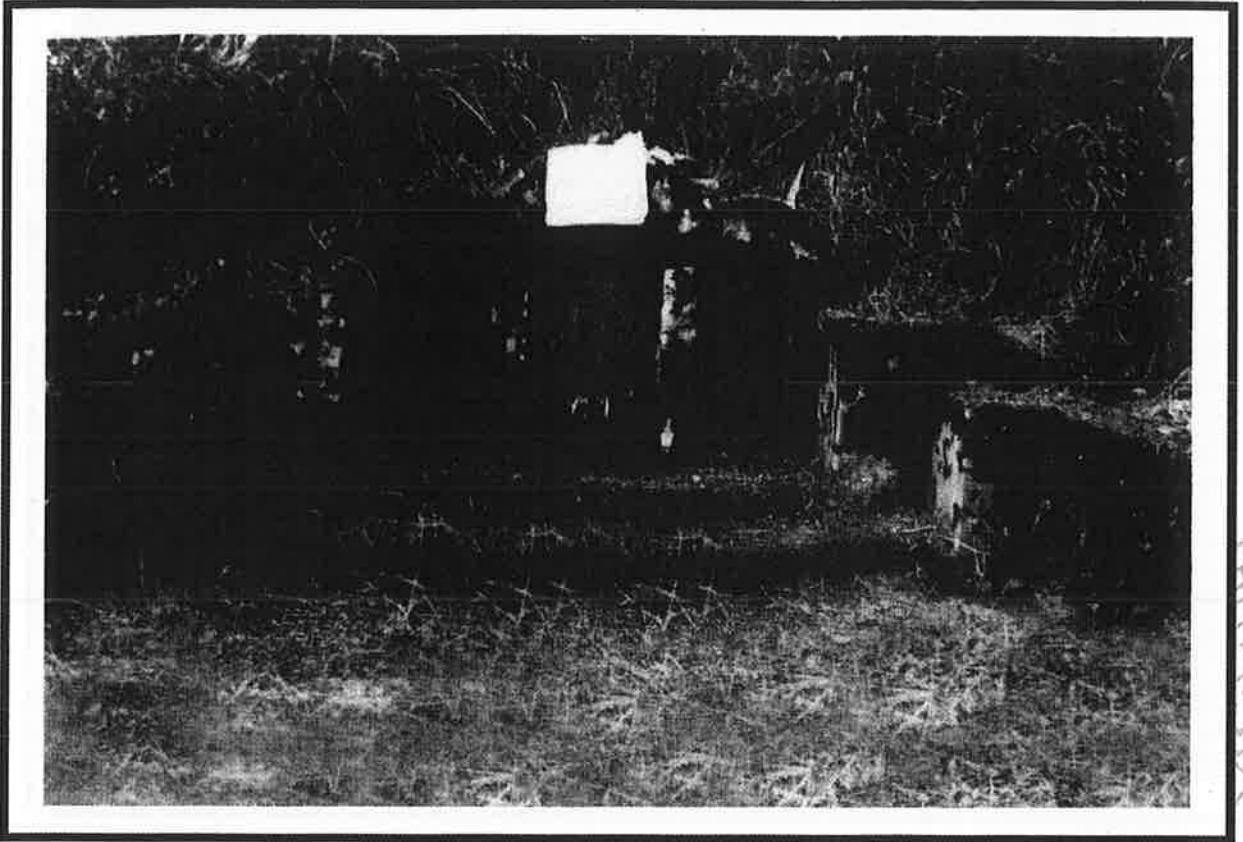

三世祖巨淙房乾正祖墓
墓址在梅县龙虎圩凤坑张姓屋角背后乌鸦落洋形

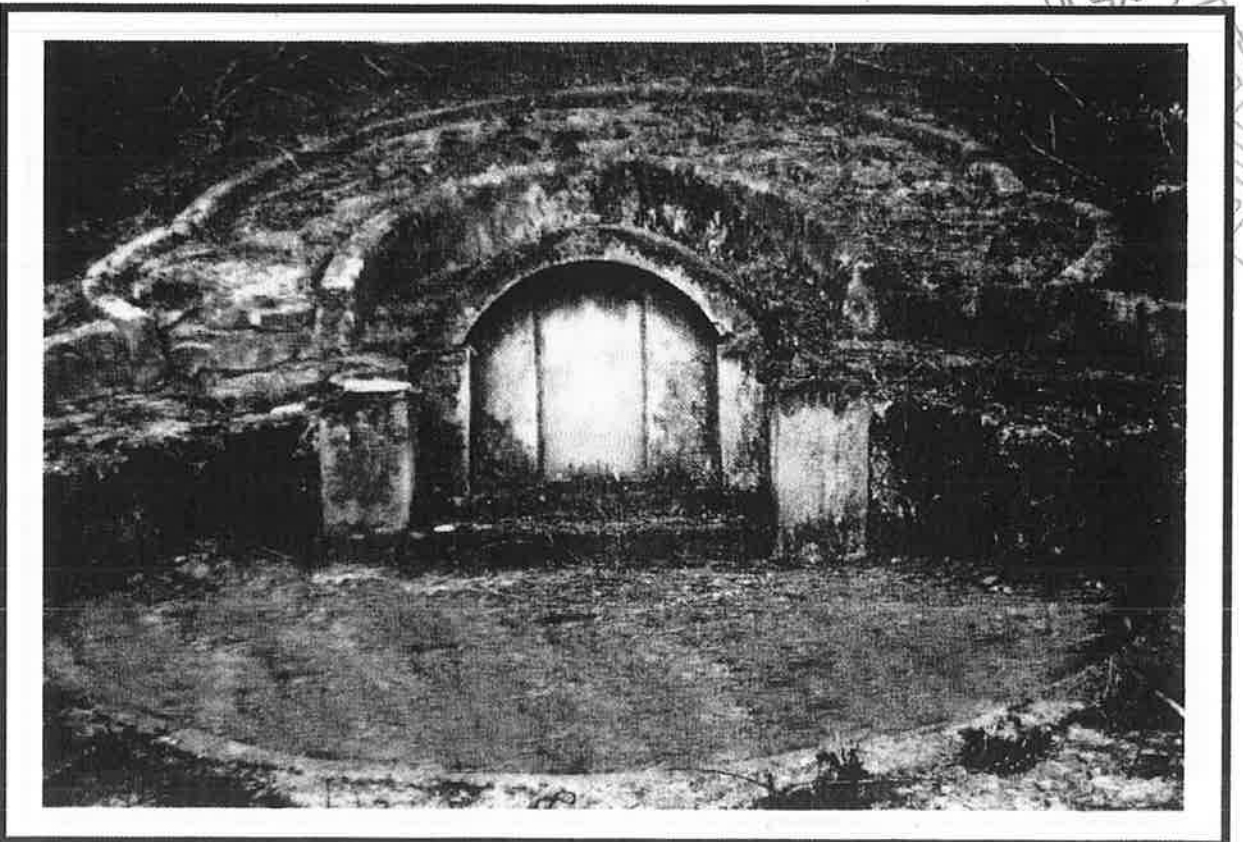

三世祖巨淙房乾正婆陈妣祖墓
墓址在平远小柘上村眼镜形右眼穴



三世祖巨渊房后裔良公、贤公、恩公开基祖屋
屋址在本县河头象牙村

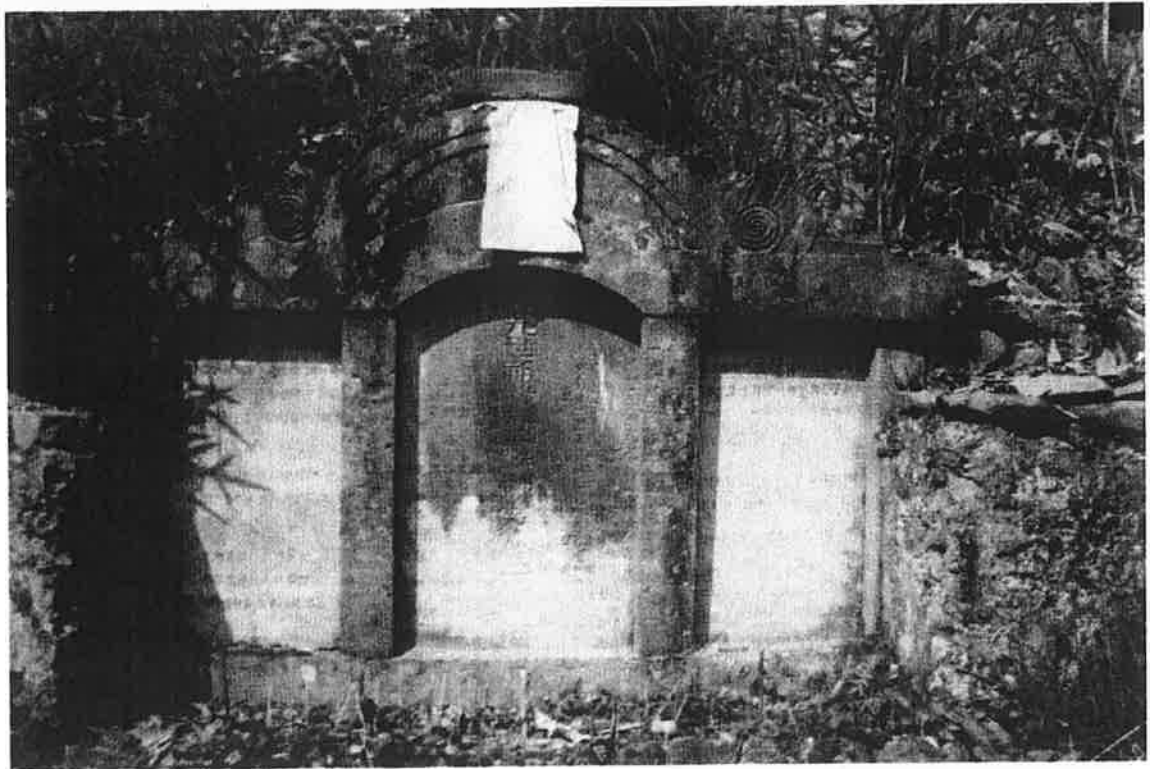

三世祖巨渊公后裔廷用公——良、贤、恩之父祖墓
墓址在本县河头象牙村

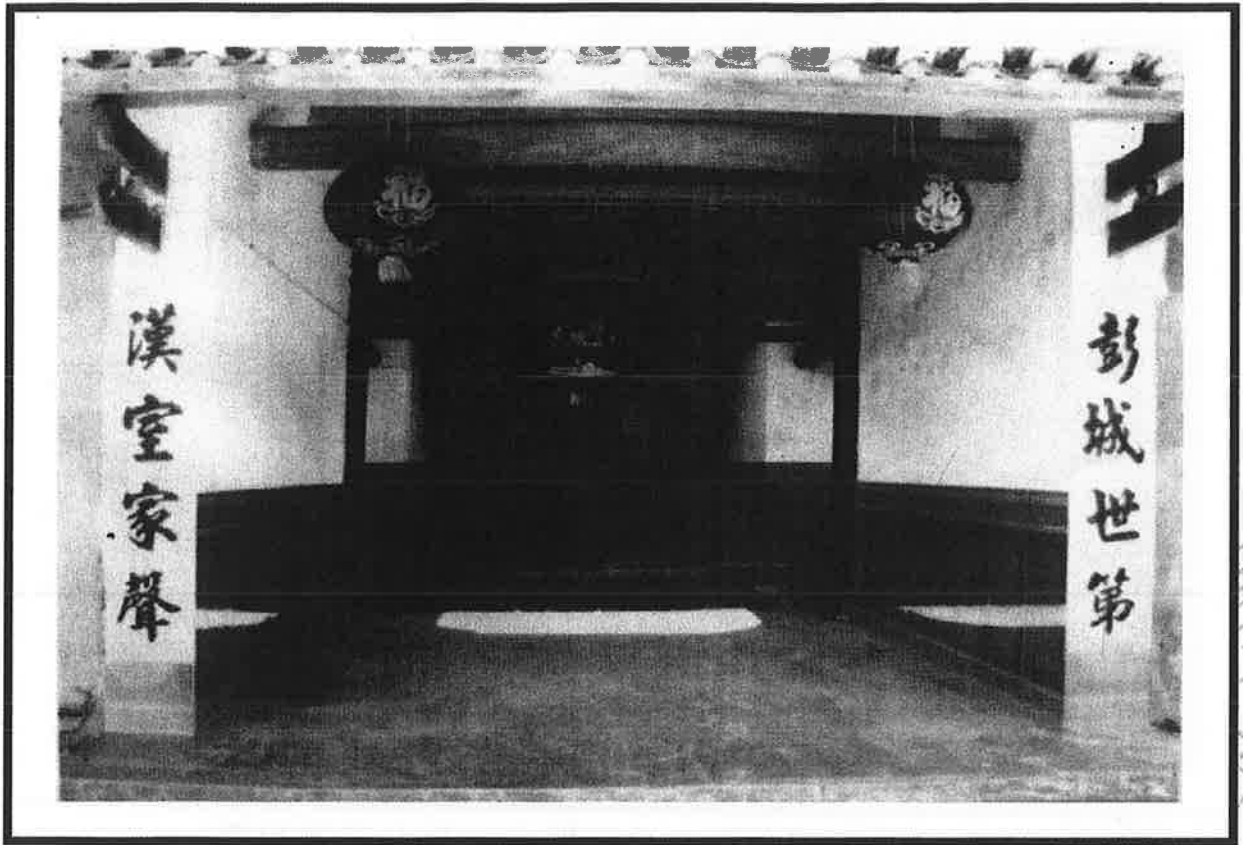

三世祖巨波公曾孙安缘公到小畚开基之祖屋
屋址在本县上举小畚村



三世祖巨波公曾孙小畚开基祖安缘公之墓
墓址在小畚蕨兰窝侧面虎形

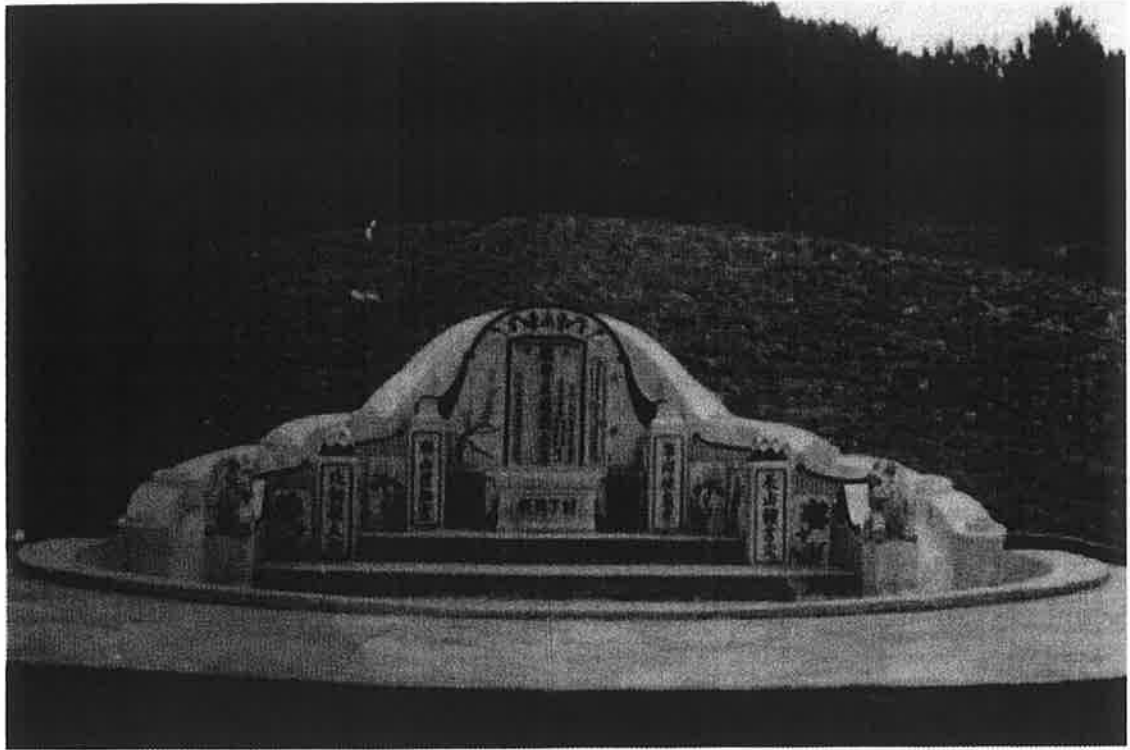

三世祖巨涟公祖墓
墓址在兴宁盐米沙马鞍山鼠子落田形

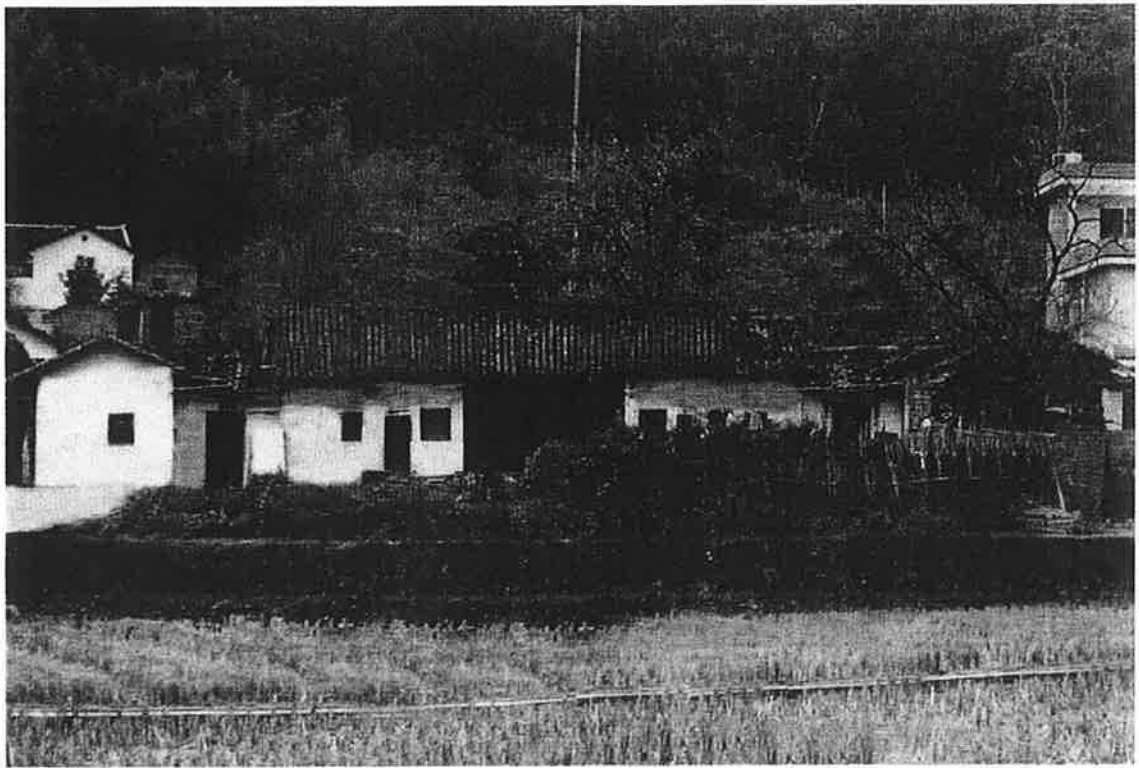

三世祖巨涟公之子君玓到河头开基之祖屋
祖屋在河头黄田村坐东向西

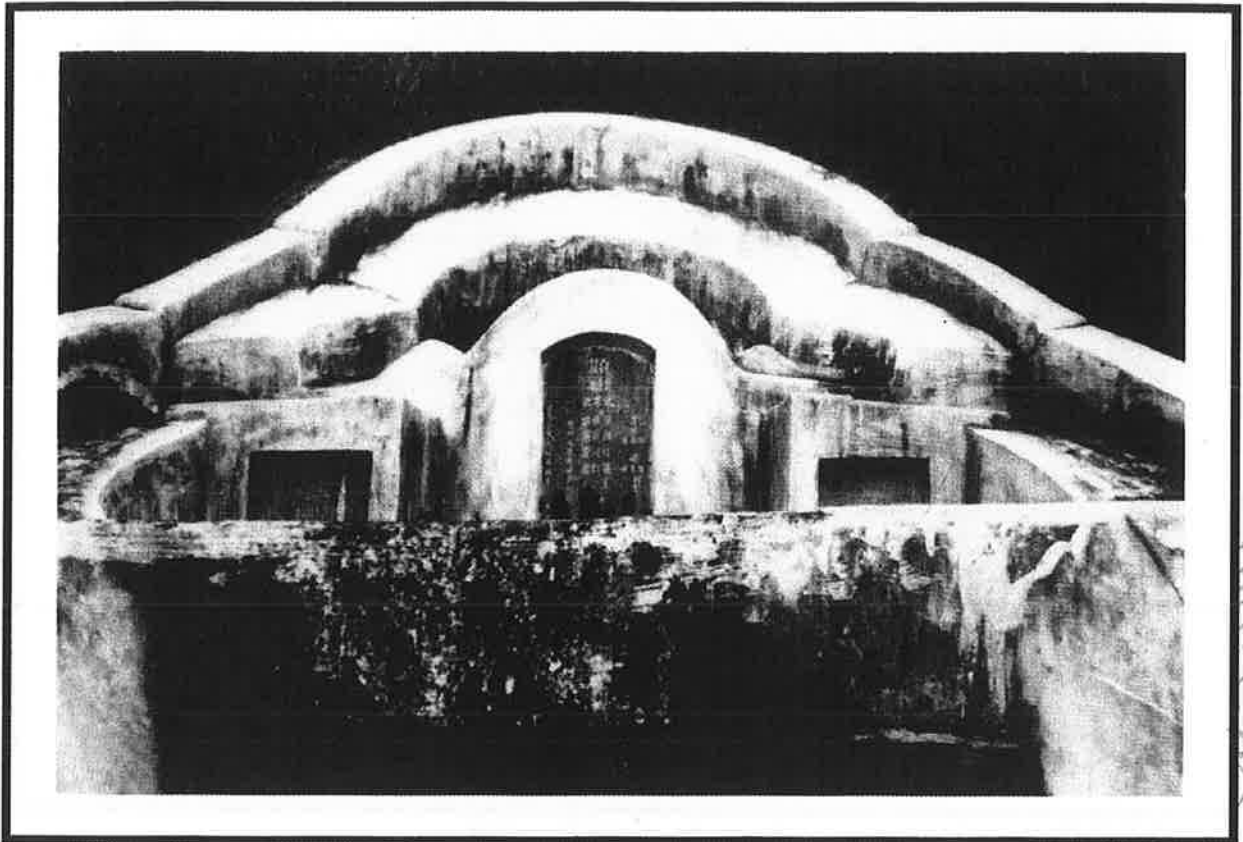

三世祖巨河公祖墓
墓址在坝头程西猪麻神坑铁线关门形



三世祖巨河公邓妣之祖墓
墓址在蕉岭三圳涧下船形

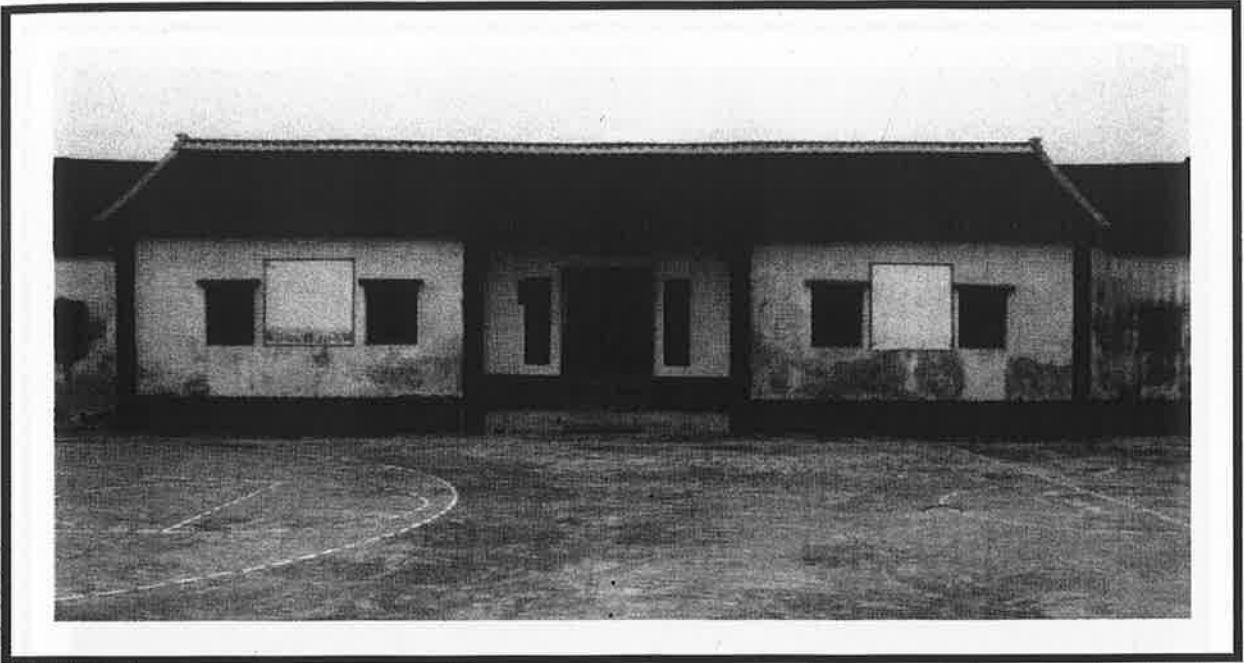

巨河公祖祠始建于1903年（先祖子宜公在蕉岭三圳璋芳兴建），祖祠坐卯兼酉庚十六度，二00六重修，在子宜公裔孙仁兴、木盛、焕桂、朋泰、淼华、仁汉、松泰、德祥、经泰等宗亲带头发动众宗亲大力支持修缮，工程于当年农历十一月初十圆满完工。

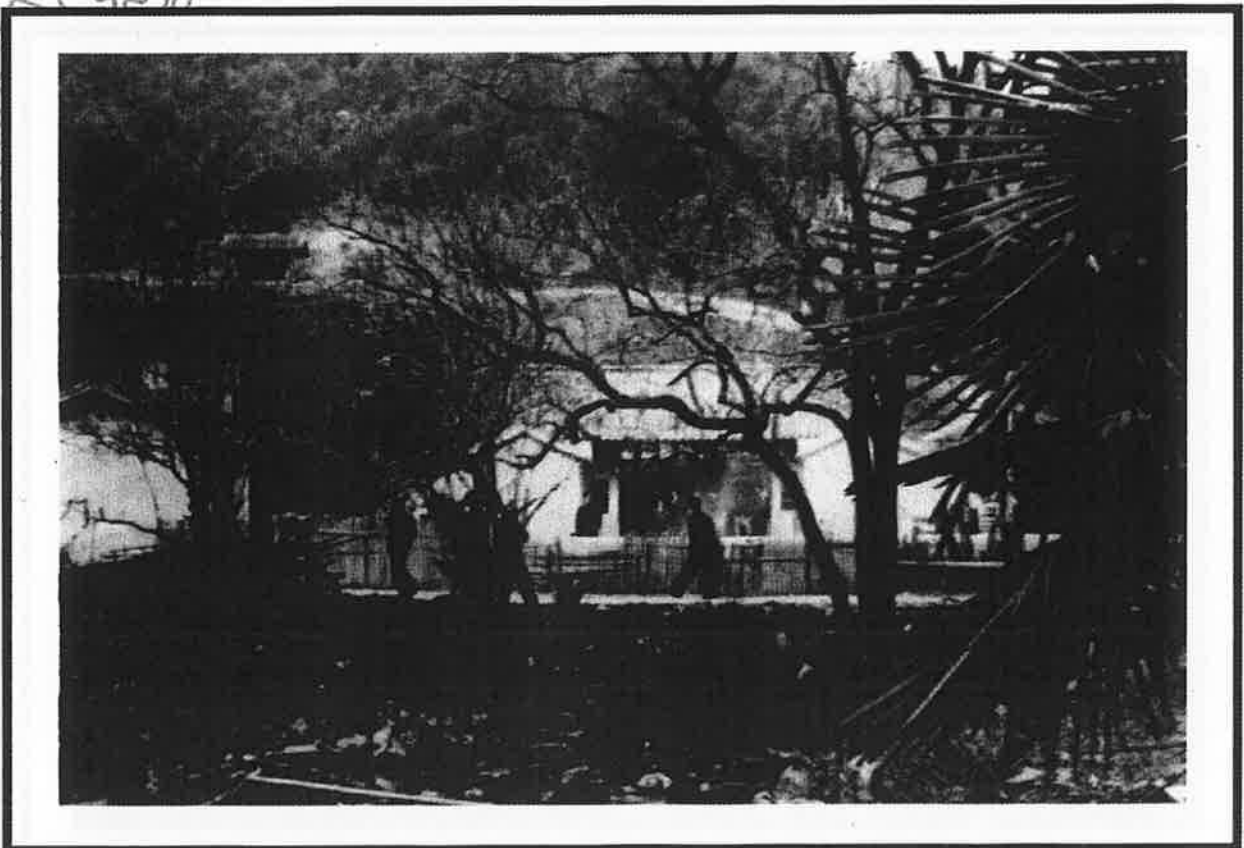

三世祖巨浩公后裔澄公到泗水黄竹逻开基之祖祠
地址在泗水黄竹逻村

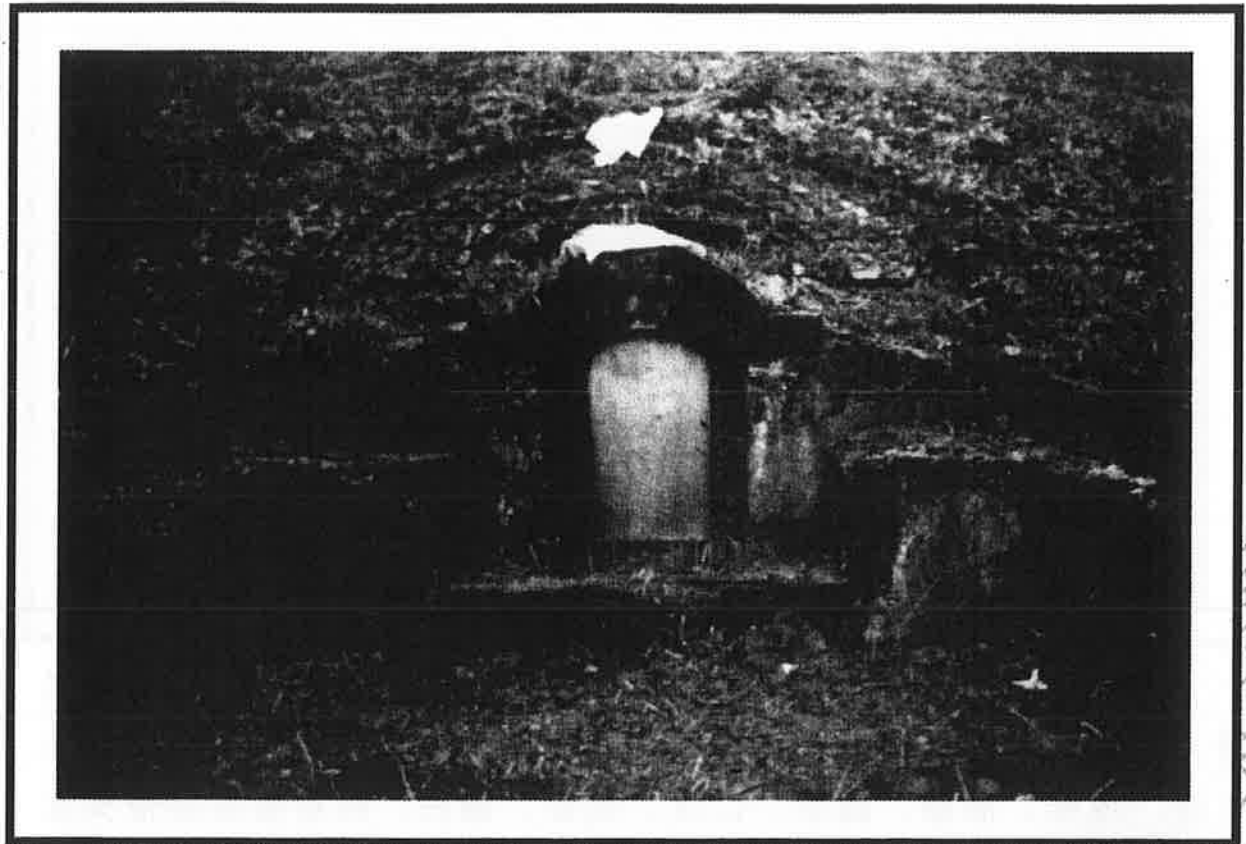

三世祖巨浩后裔澄公之祖墓
原墓址在上举八社苏坑，后迁葬于泗水金田村营子里，坐西向东

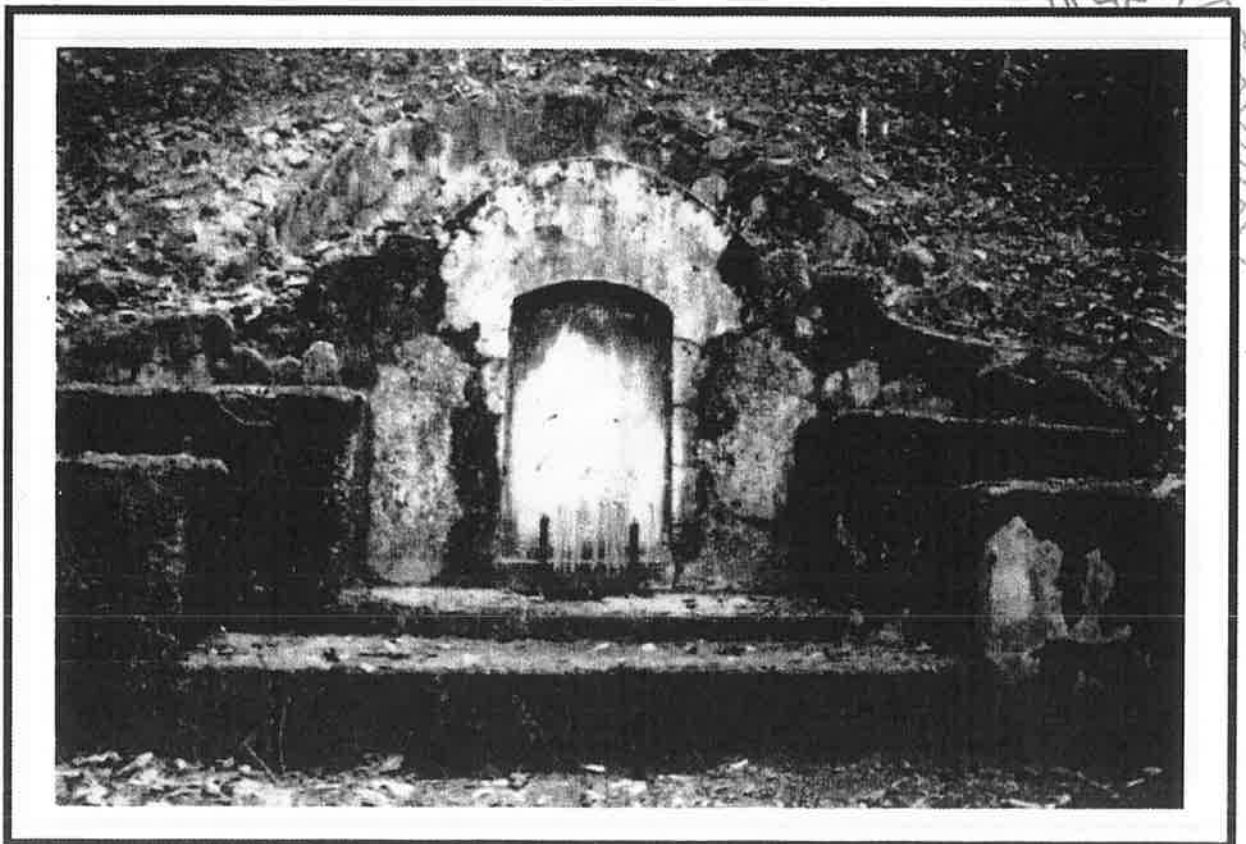

三世祖巨浩公后裔十三世孙三堂公之祖墓
墓址在上举老口昌背坑仙人无袖形，辰山戌向

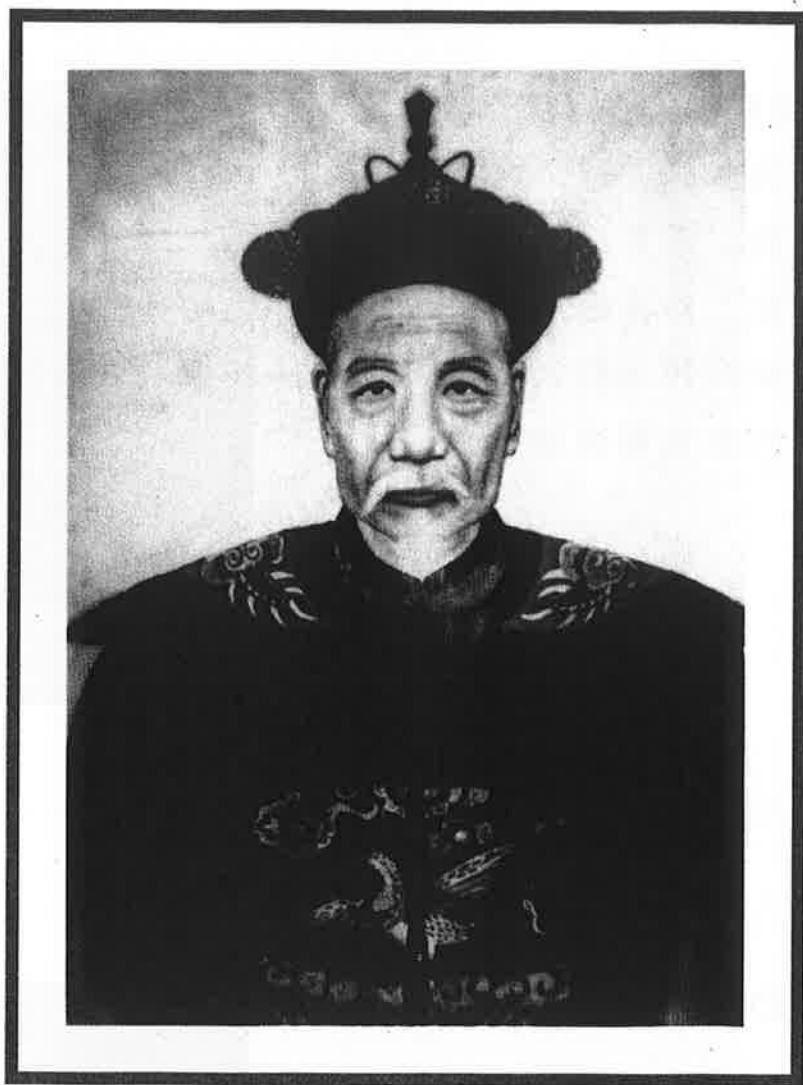

举人刘庆文

刘庆文，字覲堂，清代年间生于平远河头黄田“捷兴堂”，八房巨璉公后裔。道光辛卯科中第三名（道光朝举人），当时留任朝廷侍教龙子龙孙。道光二十八年署山东峯县知县，届满回原籍平远河头黄田村居住。建有三堂四横屋居室“佑啟堂”及“覲堂书院”一座。

据有关资料记载：庆文刘公曾是广东省兴宁岗背榕树下刘氏大宗祠总理。另在清道光十三年（公元1833年）处理江西瑞金广传公坟与近邻发生纠纷时，是庆文刘公等控于瑞金县衙，诣坟勘确，旋又往上宪叠控，后判回。并成立“七人护坟小组”，庆文刘公为组长，才使广传公坟这块风水宝地得于保存，获福后代，千秋永祀！

仁兴宗亲是蕉岭兴达饲料公司总经理兼营农林牧渔多样生意，为人忠厚老实，诚信经商，乐善好施。并热心公益，尊祖敬宗，对平远刘氏广传公祠、蕉岭巨河公祠作出较大贡献。现聘任广东省刘氏宗亲联谊总会平远分会名誉副会长。

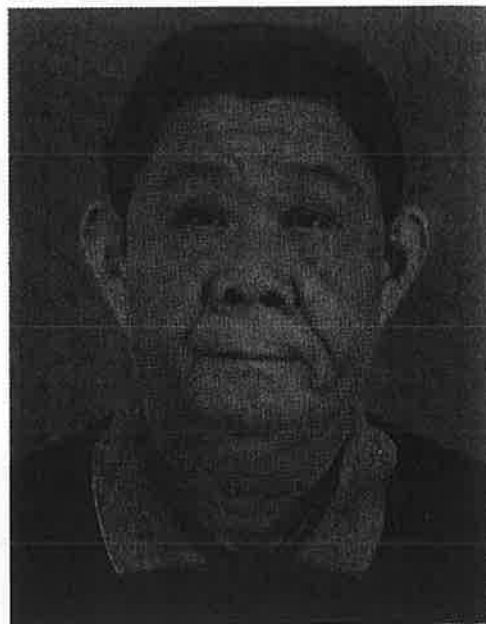

德祥宗亲现任广传公祠副理事长、
蕉岭巨河公祠理事长

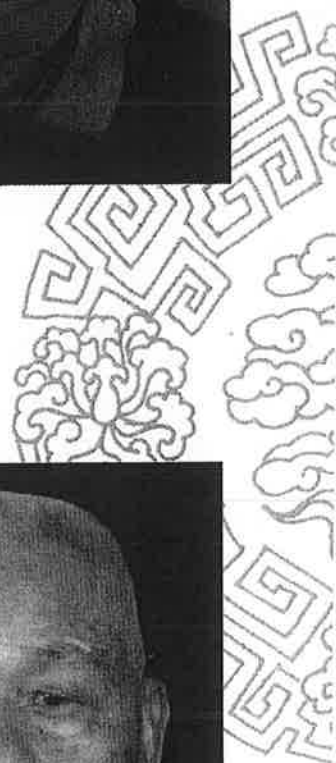

駿馬駢行名出疆任從隨
地主綢帶年深外抗於吾抗
日久地鄉即故鄉早晚勿
忘親命語累皆汝飲祖爐
香以爲夫依家如金氏二七男
兒共熾昌 茶不錄

唐傳公符常律詩一首

丁酉仲夏 公氏後于滄口

君 劍 磨 來 雪 練 霜
 白 蛇 曾 在 此 中 七
 強 秦 已 破 封 巴 蜀
 劍 及 藏 鋒 且 入 囊

劍讚

留侯張良題

題劉氏宗譜序

余嘗仰觀乾象，北辰為中天之樞，而三垣九曜，旋繞歸向，譬猶君之尊，而無適不拱焉，俯察坤維，崑崙為華夏之鎮，而五岳八表，逶迤顧盼，譬猶祖之親，而無適不本焉，故君親一理，忠孝一道，悖之者謂之逆，遺之者謂之棄，慢之者謂之褻，無將之疢，莫大于不忠，五刑之屬，莫大于不孝，為人臣所當鞠躬盡瘁，為人後所當慎終追遠，而不可一毫或忽也，今閱劉氏譜牒，上溯姓原之始，下逮繼世之宗，明昭穆以尚祖也，係所生以尚嫡也，序長幼以尚齒也，列贊像以尚思也，非大忠大孝者而能之子，噫，世之去祖未遠，問其所自而懵然者，愧於劉氏多矣。

宋紹熙五年甲寅春三月新安朱熹頓首拜譔

入周原劉氏三譜序

陶唐氏之世受命於劉，劉累之孔甲為御，龍氏在商為家。
 韋在周為唐杜伯，仲之子濕，赫牟為士師，尚為士氏，及牟會
 牟秦，涇綈晉留一子於秦，為劉氏周大夫，食采於劉，劉厚公也。
 伯也，在魯為危氏，則自辰之時，劉氏一宗所為者，世也，遠矣。暨
 趙烈，天下執不此，劉氏也。試秦漢之時，烈而後，今今而後，漢之間
 甲而不可化，其傳也。唐太宗秦天下，譜牒退社門，進舊堂，左而
 樂府，徵令一百九十三姓，一千六百五十一家，向劉氏，為首，極焉。遂為天下
 考，族姓，音時，各本之家，不之也。人而得正，是正，享可，我姓，劉氏，夫士之名，也。
 百二人，為也，世家，也。人為，不，是，而，家，也。就，之，以，振，之，劉，氏，之，而，再，皆，有，之，也。其，姓，了。
 者，母，也，之，譜，敘。

宋開禧元年申冬

兵部侍郎黃伯周頌首撰

題劉氏列祖像讚

燭湖恭錄

世以譜傳 而不能以像傳 能並以傳者 必先
人勲業著於當時 名於斯世 乃能留其像與譜
俱永也 劉氏之宗 其以德業輝映後先 嗚呼
盛矣 則若譜若像 自千百世而不朽 子孫魂
先人之像 讀先人之譜 而不與仰止之心者
未之有也

宋開慶元年陽月

右丞相吉州文天祥頓首拜撰

贊世譜詩

青誠意伯劉基
田

重修譜牒大明倫

包括宗支萬代親

宋世東宮恒振鐸

明朝北闕更垂紳

十三諸戶芳蘭桂

七百餘年潔藻蘋

秋月鳴蟾逢祀典

期登科甲報南閩

四 刘氏族谱史

谱者，布也，系统布列其事也。族谱之最大特点在于其历史的系统性和科学性。氏族的世代蕃衍生生不息，族谱的续修也就永无停止。其史料的累积也就日益厚实。族谱的续修中断，族谱的连续性也就会遭到破坏或中断，造成家族史在这一历史关节点的空白或残缺。谱牒的系统性，显示出宗支脉络清晰和可以追本寻源。谱牒的科学严肃性，要求编谱者必须掌握翔实可靠的历史资料 and 实际调查所得的第一手材料，来不得半点主观随意性，否则将造成谱牒史实中真伪混杂难辨和贻笑方家。

族谱含家谱、吊线谱、某一地区族群的宗支谱，至若全刘姓之族谱，以刘姓人口之多，分布地区之广，历史中的源远流长，支派的纷纭复杂，编全此谱耗费人力财力之巨大，显然是不易完成的。故刘姓之族谱，普遍地具有局部的性质。

（一）远代谱史

刘氏族谱的编写，发轫于汉代。西汉时期的《史记》和东汉时期的《汉书》中的帝王本纪及诸侯世家，其中的部分乃系当时国姓——刘氏家族史。由魏晋至南北朝，设立九品中正制，以士族品位定官职，修立士族牒谱应运而生。西晋孝武帝时，贾弼之广集百家谱，朝廷派人协助他，选定十八州士族谱共一百帙，七百余卷。贾氏祖孙三代家传谱学。南北朝时，宋刘堪作百姓谱。梁武帝依据士族谱和百姓谱，设立谱局进行整理，改定百家谱，共八十卷。东南士族另立一部，不在百家之内。唐代太宗命高士廉、韦拔、岑文本、令狐德棻撰氏族志共一百本，合一百九十三姓，一千六百五十一家。而刘氏与首称焉，遂为天下名族。唐高宗之后有几次改动，基本不离以品位定高低等级本意。

这些谱牒，类似档案，藏诸官府，专人执掌，严禁私改，也难于传播。这些谱牒资料，对以后的编谱者，应当有所启迪和借鉴作用。

客家刘氏族谱的编写，始于一百二十二世祖沐公。沐公系五代时人，博

学多闻，生值世乱，随祖父祥公避居于福建汀州宁化不仕。公元937年，即后晋高祖石敬瑭天福二年丁酉岁修立族谱，起到承先启后的作用，使客家刘氏后裔不致“数典忘祖”，得知祖先渊源，皆出沐公之所赐。传至一百二十八世祖月清公继沐公之遗徽，于公元1079年即宋神宗元丰二年增修族谱。沐公始修，月清公增修之刘氏族谱，应是宁化刘氏老谱。近代闽、赣、粤等省客家刘氏的远代祖先，大抵是以此为蓝本修删增补而成。

（二）近代谱史

自广传公的子孙南迁入粤开基以来，经过明、清两个朝代的休养生息，人丁增长得很快，裔孙从开基地外迁的也连续不断。客家各省、县、区、乡、村的《刘氏族谱》的编修也历朝不辍，现列举其主要的具有影响力的族谱如下：

1、公元1534年即明朝嘉靖十三年甲午岁冬月由南京吏部尚书刘文参、福建户部尚书刘珩璐、江西状元刘统升，江西吉安进士刘武英共同参予编撰并作序之《刘氏族谱》。

2、公元1574年即明朝万历二年甲戌岁春月由广东进士、开七公十世孙刘连城为首事，刘汉城、刘凌云共同参予编修之《刘氏族谱》。

3、公元1783年孟冬，即乾隆四十八年癸卯岁孟冬由山东诸城文华殿大学士开七公十六世孙刘墉编写的山东诸城《刘氏族谱》。

4、公元1828年，即清朝道光八年戊子岁由广东开七公十九世孙刘云仙重修并作序之《刘氏重修族谱》。

5、公元1908年，即清光绪三十四年戊申岁由广东丰顺花翎道衔补用知府开七公二十一世孙展程号荐秋重修之《刘氏集注重修历代族谱》。

6、公元1920年，即中华民国九年庚申岁由广东大埔官任潮梅警卫区统领陆军少将开七公二十五世孙刘国翔所编之《刘氏族谱》。

7、公元1928年，即中华民国十七年戊辰岁由广东兴宁开七公二十世孙谦（益吾）及二十二世孙棣芬（伟光）总编之兴宁《刘氏族谱》。

二十世纪八十年代始，我国实行改革开放，闽、粤、赣等省的客家地区

的市、县、区、乡（镇）、村编辑出版《刘氏族谱》，如雨后春笋，种类繁多，不能一一枚举，毫无疑问，这将为编辑开七公一脉宗支的《刘氏族谱》奠定更为全面、系统、准确的坚实基础。

（三）近代刘氏族谱的异同

客家地区先后出版的近代《刘氏族谱》，对于远代祖系的渊源、名讳、世次、支派、妣氏、子名等虽大致相同，但分歧之处亦不少。就其世代来说，彼此间参差不一，莫衷一是。对于世系繁杂的刘氏族谱，大体上可归并为三种类型：

第一种类型：可以以明朝万历二年甲戌岁（公元1574年）编辑出版的广东连城谱为代表。该谱自源明公始至龙公止，为一百三十四世，民国初期刘国翔派人在福建长汀宁化所见的刘氏族谱，以及嘉应五属各市、县、乡编辑出版的大部分刘氏族谱均可归入这一类型。

第二种类型：可以以明朝嘉靖十三年甲午岁（公元1534年）编辑出版的江西统升武英谱为代表。该谱自源明公始至龙公止，为一百四十五世，清代乾隆十八年癸酉岁（公元1753年）所编的山东诸城刘墉谱及清朝光绪三十四年戊申岁（公元1908年）由潮州丰顺刘展程编辑出版之《刘氏集注重修历代族谱》俱本此谱，可归入这一类型，这一类型比前者的祖系在世代上多了十一代。

第三种类型：这一类型谱的远代祖先的世代参差不一，与第一、二类型谱相比较，错漏甚多，主要是：①祖系中编入很多的旁支别系的祖叔伯支派。如邦公之弟交公至向公一脉支派；谊公之弟誼公至宗臣，即江西兴国开基始祖唐代宗驸马刘宗臣祖叔伯支派；永公之兄禅公瑶公祖叔伯支派；京兆迁崇安鞞公即刘氏五忠翱公一脉祖叔伯支派等等。②是其祖系的世代与所处之朝代颠倒混乱，不符之处甚多。其错漏最大之处为杜伯至士蔦多十余世（代）；胜公至备公少十余世（代）；自宗臣公至开七公相距二十个世代之多。这类型谱流行于赣南闽西一带。如江西瑞金《洋溪大成谱》，清道光开七公十九世孙云仙作序之《刘氏重修族谱》，流行于闽西一带明代万历三十四年刘学

尧编撰之《刘氏宗谱》，俱属此类型谱。

本谱以第一类型为主线，并与第二类型谱相互比较核实，并汇集了粤东地区《刘氏族谱》的编辑宗贤的调查研究资料，参照核实相关史料，去伪存真综合而成本谱之远代祖系。

开七公二十四世孙延兴于
二〇〇四年孟春月敬撰

五 刘氏姓族源流及其迁徙过程

刘姓是我国大姓,《史通》中说:“高门华胄,奕世载德”。在中华民族的历史长河中,有过炳赫的丰功伟绩。在文治武功方面,作出过辉煌的贡献。

(一)

《史记·本纪第一·五帝》载:“黄帝,少典之子,姓公孙,名曰轩辕”,“而娶于西陵之女,是为嫫祖。嫫祖为黄帝正妃,生二子,皆有天下”,“其一曰玄嚣是为青阳,青阳降于江水……生子蚺极”,“其二曰昌意降居若水,娶蜀山氏女……生子高阳,黄帝崩,其孙昌意之子高阳立是为颡顼……颡顼崩,玄嚣之孙高辛立,是为帝啻”。“帝啻姓姬名浚,蚺极之子,受封于辛号高辛氏,都于亳(河南偃师)”“帝啻娶陈锋氏女,生放勋,娶嫫祖氏女,生挚。帝啻崩,挚代立不善,而弟放勋立,是为帝尧”。“尧为高辛氏之子,黄帝之玄孙,姬姓,名放勋,都平阳(山西临汾市)。”帝尧生十子,其第九子曰源明,受封于刘,以邑为姓,故源明公为刘氏受姓始祖。

源明公之十八代孙名累,夏朝时人,善养龙。事夏帝孔甲,赐氏曰御龙氏。后因故奔河南鲁山县,商高宗武丁时,徙封豕韦(河南濮阳西南)称豕韦氏。商末西周初,徙封于唐,居尧之故圩,又为唐氏。传五十五世拱炤公在山东济南立业。至周成王灭唐,封其后于杜(长安南十里),又名杜氏。至五十七世祖杜伯事周宣王,周宣王四十三年(公元前785年)杜伯无罪被宣王所杀,其子隰叔奔晋为士师(法官),以官职为姓称士氏。春秋时期第六十三世祖士会为晋大夫。公元前620年,晋襄公卒,晋执政大臣赵盾命士会与先蔑往秦迎立襄公弟弟公子雍,未回晋。赵盾又改立襄公幼子夷皋并率师拒雍回晋,在令狐地方打败秦师。因而士会复奔秦,居大夫之职,晋患秦用士会,遂用计挟持士会归晋,秦伯乃放归士会之妻孥回晋。其子孙留秦者复祖先刘累之姓为姓。故后世之刘姓子孙,有奉累公为始祖者;由此可见,刘、范、士、随、唐、杜等姓,实出同源。战国初期,秦伐魏,秦败。秦之刘姓子孙随秦出征魏者,被魏俘获,留居魏都安邑。战国中期,秦孝公起用商鞅,变法图强。至公元前330—328年,秦伐魏,魏惠王弃都安邑迁大梁

(今河南开封，故惠王又称梁惠王)，刘氏亦随魏都东迁而徙居大梁，公元前225年，秦灭魏，我七十二世祖清公（亦称丰公）于魏亡前夕率裔孙由大梁东迁楚地彭城郡沛县丰乡中阳里。

三代之时，游牧仍占重要地位。其时汉族与其他氏族间逐鹿中原，迁徙频繁，定居无常。周之中后期，我国进入春秋战国时期，各国间争霸称雄，民无乐土，我刘氏一族在夏、商、周三代，往返迁徙于晋、陕、冀、鲁、豫等地。其姓氏亦随封邑、官职、居地的变化而变化。故老谱说：“在商为豕韦氏，在周为唐杜氏”。刘氏祖姓曾出现过“唐、杜、士、随、范、刘”等姓，盖源于此。

秦朝统一了中国，刘氏一族定居于彭城以后，相对地稳定，发展成为彭城望族。

(二)

秦统一了中国，做了许多有利于国家统一的事业。但是由于统治者过度使用民力和残酷地刻剥百姓，并用严刑峻法去役使和治理民众，道路侧目，民不堪命。公元前209年，楚人陈胜、吴广在大泽乡揭竿起义，天下云响。我七十五世祖邦公起兵于沛，诛秦灭项，统一天下，建立起强大的西汉王朝，立都于长安。高祖有鉴于秦宗室孤立，招致迅速败亡，于是剖裂疆土，大封宗室，以镇天下。文景之后，遵循祖制，终西汉之世，计皇子被封王者三十余人，王子被封侯者四百余人。西汉末，王莽篡位，光武中兴是为东汉。计东西两汉刘氏为帝者二十有四，历时四百余年。这一时期，我刘氏一族，英雄辈出，冠盖如云。刘氏家族，遍布于大河上下，长江南北。光是郡望就有彭城、沛国、弘农、河间、中山、梁郡、顿丘、南阳、东平、高密、竟陵、长沙、河南、东郡、雕阴等十五个之多，而以彭城为最著。西汉朝孝景皇帝第八子中山王胜出郡彭城，迁居封地河北定县，卒葬满城。胜公生子二十一，第五子贞于武帝元朔二年（公元前127年）六月封陆城亭侯，定居封地河北涿郡。东汉末，桓、灵误国，天下大乱，群雄割据，我九十四世祖备公（玄德）起兵涿郡，匡持汉室，艰难百战，鼎足三分，取四川汉中为基地。建安二十五年，曹丕篡汉。公元221年，备公即帝位于成都，是为蜀汉。历二代，至禅止（公元263年）。先主次子永公先后封鲁王、甘陵

王，于魏咸熙元年（公元 264 年）由四川成都东迁洛阳定居于是地。

（三）

西晋末，八王相残，导致五胡乱华，中原板荡，生灵涂炭，衣冠南迁。永公后裔为躲避战乱，由洛阳向长江流域洞庭湖区一带迁徙。谱载：我一〇九世祖虬公原住河南南阳徙居江陵，这次大迁徙，其过程达数百年之久。经过了东晋、南朝之宋、齐、梁、陈、隋，直到唐朝，重新统一中国才结束。

唐兴有过一百余年的贞观、开元的太平盛世。但自安史之乱以后，皇权旁落，阉宦弄权，军阀割据，朋党迭兴，至唐懿宗时，我一一九世祖贻公任朝散大夫，由江南迁婺州之金华，唐僖宗乾符年间（公元 875—879 年），黄巢乱起，海内骚然，我一百二十世祖祥公偕兄祺弟禔南逃避难，途中兄弟失散，祥公携子带孙由婺州金华南奔到福建汀州宁化之石壁洞。在此二次大迁移中，我刘氏祖先历尽风霜，颠沛流离，克服了无数艰难困苦，如疾风劲草弗坠家声。在南迁到新的地方则耕读持家，根基弥固。

五代至宋，刘氏枝叶益茂，德业日弘，积厚流光，蔚为闽汀望族。南宋宁宗嘉定年间，我近代始祖开七公官授广东潮州都统制，率兵到兴宁北厢岗背剿匪，歿于营。即葬兴宁岗背水口高车头黄雁嶂。开七公之子广传公于南宋理宗朝端平二年登进士第，任江西瑞金县令，因父以王事歿葬于兴宁邑北，曾筑室兴宁北厢龙归洞走马岭下（兴宁黄陂陶古之广传公祠），以崇先祀。公元 1278 年，南宋亡。由于元朝统治者对南方汉人实行歧视和野蛮残酷的统治，南方民众纷起反抗，前仆后继。粤东地区民众反抗尤烈。元兵对反抗者实行灭族性屠杀的政策，造成粤东地区人口锐减，庐舍邱墟。适于移民垦殖，广传公十四子八十六孙于元代由闽西赣南分批入粤，在潮梅循（惠州）各地区陆续迁移垦殖，开基立业。因此这一地区的客家刘氏尊奉开七公为近代肇基大始祖，广传公为近代肇基少始祖。并约定近代祖系以开七公为一世起算。

（四）

广传公后裔从元明两代开基程乡平远以来，已有几百年的历史。经过明清两代的休养生息，椒衍瓜瓞，人丁日盛。而平远是个山多田少、地方偏僻

狭窄的地方，在旧社会以农业为主体的自然经济条件下，有限的土地和土地的兼并与人口的增长矛盾日益突出。所以平远刘氏历代都有迁移外地或外出谋生者，其外迁高潮有三次。

第一次外迁高潮是清代康雍乾嘉时期。由于清政府实行“挖湖广填四川”的政策，部分先人移居四川，到乾嘉时期，迁移范围进一步扩大。东向潮汕、台湾，北向江浙、两湖，西向广西、云贵，南向广州、粤西、海南；此次外迁为近代开七公十一世至十五世裔孙。他们在新迁地经过三百多年的艰苦奋斗，后裔的绵延蕃衍，有的已成为当地大族，其人丁数量及经济实力超过原平远祖居发祥地者不在少数。

第二次外迁高潮是在鸦片战争以后。由于清政府的腐败无能，中国的积贫积弱，民生凋蔽；西欧强国招收华工开发垦殖东南亚及南洋诸岛。不少宗人抛妻别子，飘洋过海，谋寻生路。此一时期外徙宗人，大体上为开七公十五世至二十世孙。他们在异国他乡受尽了压迫和剥削的痛苦，不少人客死他乡。但也有部分宗人，有所成就，在南洋诸岛成家立业，苦尽甘来，开创了新局面。

第三次外迁高潮，是在二十世纪中后期。这一时期有部分宗人由于国内战争移居台湾、港澳或海外。中华人民共和国成立后，有部分干部因工作需要调至外县、外省，还有不少知识青年参军或就职择业于城市或经济发达地区，日久他乡即故乡，在外地成家立业。在上世纪末，国家实行改革开放政策，不少青年和工商业者到大城市特区谋求工作和发展，成功者留居该地。这几代人年青有为，文化素质较高，生活和经济条件亦较上两次优越得多，是大有作为和希望的一代。

由此可见，我刘氏一族始源于陶唐，鼎盛于汉室，望著于彭城，蜚声于闽粤，源远流长，根深叶茂。我刘氏宗人，一向崇文尚武，富于进取，有过辉煌过去，也必定有美好的未来。凡我宗人，应光前裕后，继往开来，并祈共勉。

平远县坝头东片村 延兴敬撰
开七公二十四世孙

二〇〇五年十月三十一日

中国历史纪年表

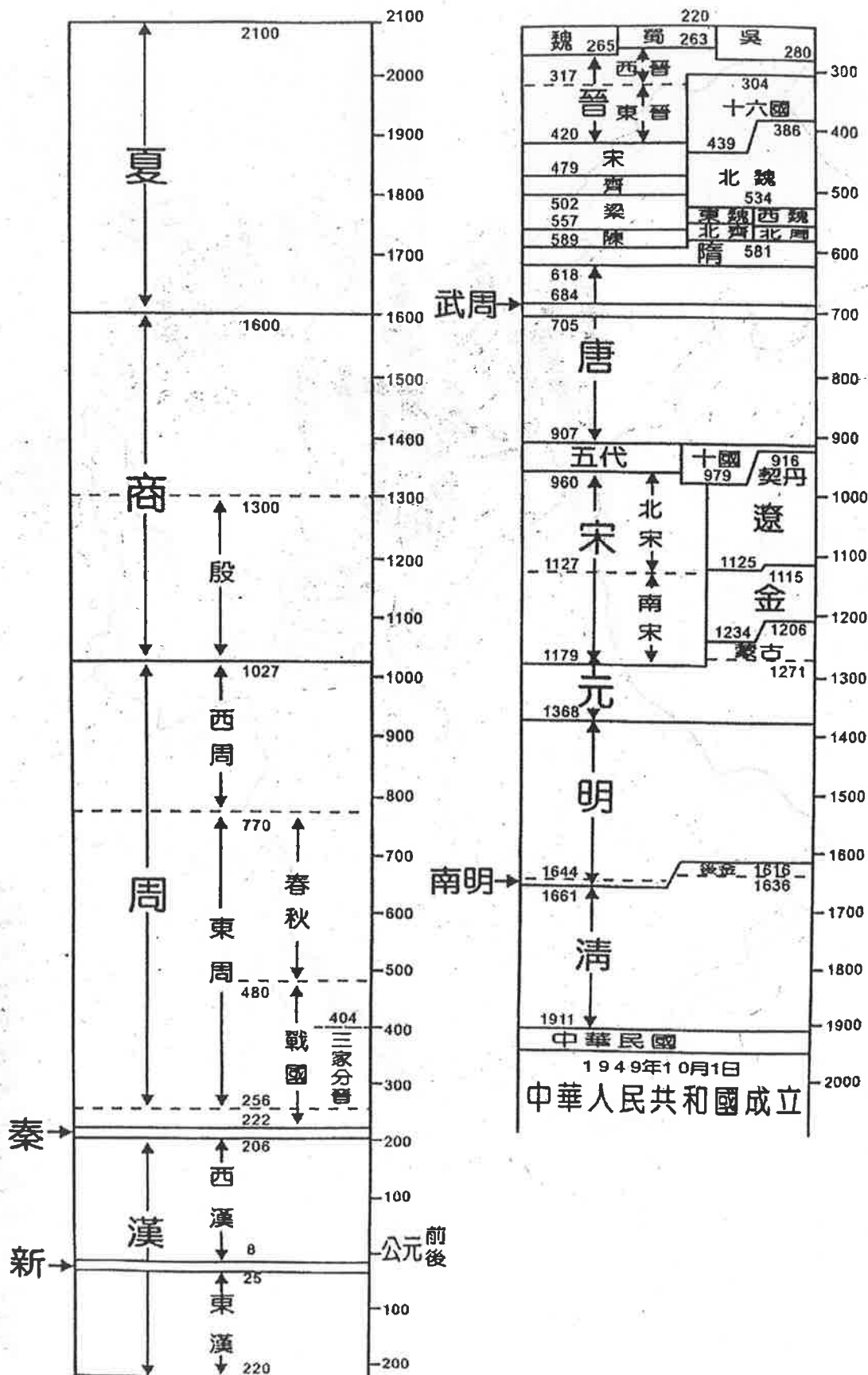

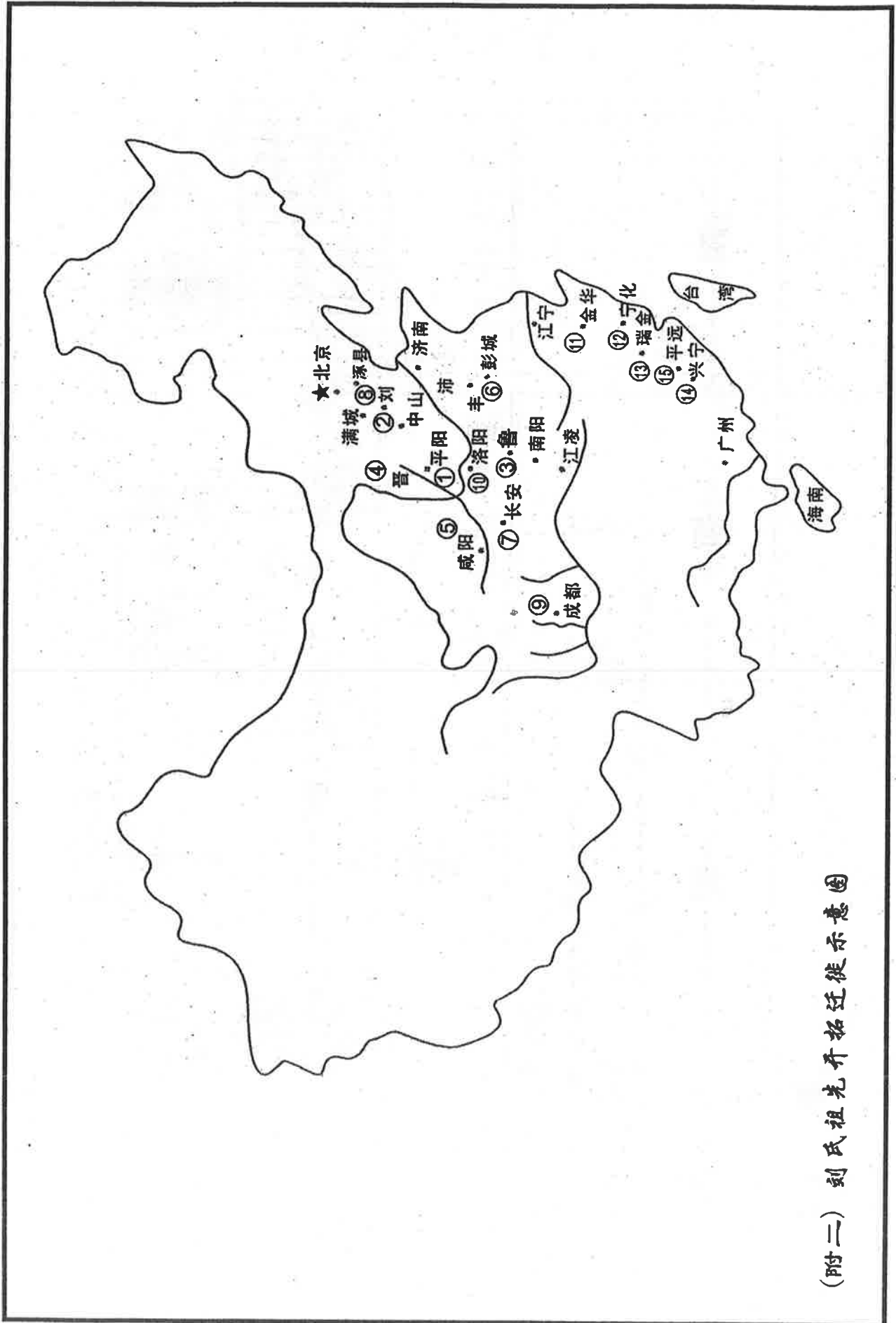

(附二) 刘氏祖先开拓迁徙示意图

刘氏祖先开拓迁徙图说明

1、平阳，今属山西省临汾市，帝尧及其九子受姓始祖源明居住于此。由源明公至十七世祖聚义公均葬于平阳府万寿山等处，帝尧陵墓作为国家文物古迹供世人瞻仰。

2、刘，今河北省保定市附近之唐县，为源明公受封于刘之地。其南面之定县为古之中山，定县东北之满城，为中山靖王胜公之墓地。

3、鲁，今河南鲁山县，18世祖累公居住地；又55世祖拱炤公在今山东济南立业。

4、晋，都城于山西绛县，周代诸侯国，其范围在今山西省、河北省南部和河南省北部，自58世隰叔公——62世祖士谷公居于晋。

5、秦，都城于咸阳，周代诸侯国，包括今陕西甘肃等地，63世祖士会公，64世祖士球公曾留于此，65世祖明公，66世祖得公居住地。

6、彭城，今江苏徐州市，丰县沛县在徐州之西北方向，72世祖恩盛公至74世熾公居于此，汉高祖龙兴于此，刘氏崛起于此，成为彭城望族。

7、长安（今陕西西安市东北），75世祖邦公，76世祖恒公，77世祖启公均居于此。

8、涿县，今河北省涿县，79世贞公至94世玄德公居于此。

9、成都，今四川省省会，玄德公建蜀汉定都于此。

10、洛阳（今河南省洛阳市），95世祖永公至109世祖虬公居住地。虬公曾住南阳，后徙江陵。

11、金华（今浙江省金华市），119世祖贖公于唐末徙江南又迁金华。

12、宁化，120世祖祥公迁居于福建汀州宁化石壁洞创居立业。

13、瑞金，135世祖广传公任江西瑞金县令，在该县塘背乡开基立业。

14、兴宁，134世祖开七公葬于此，135世祖广传公令其部分子孙迁兴宁开基立业。

15、平远，少始祖广传公十四子中，一、二、四、七、八、十一、十三房部份裔孙开基于此。

六 中国历史纪年与刘氏世系浅说

(一) 传说中的华夏族人文始祖

伏羲氏

生卒年不详。传说中远古部落首领，三皇之一或谓五帝之一。伏牺又作伏戏，包羲、庖牺、宓牺、黄熊氏、皇羲。伏牺与太皞向来被当作同一个人的名号，事实上伏牺是指远古开始有畜牧业的一个时代。太皞姓风。神话里说他人头蛇身（一说龙身），可能是以蛇（或龙）为图腾的一族。陈（河南淮阳县）相传是“太皞之圩”，春秋时期，山东还有任、宿、须句、颛叟四个小国，说是太皞的后裔，相传伏牺画八卦，定婚嫁，教民网罟渔猎，丰富了人类生活，以猎物作庖厨，他做出了瑟，创造了“驾辩”之曲。

神农氏

生卒年不详，一说即炎帝，三皇之一或五帝之一。传说中远古部落首领，一作烈山氏，厉山氏。

炎帝居住在我国中部地区姓姜。神话里说他牛头人身，大概是以牛为图腾的氏族。

传说神农氏为农业及医药的发明者。那时人民众多而禽兽缺乏，衣食不足，疾病流行，他以天雨之粟，耕而种之，又砍木为耜，揉木为耒，以垦草莽教人民播种五谷，传授打井技术，并尝百草酸咸，察水土甘苦，一日遭遇七十余次毒害，为的是创立医药学。又以日中为市集，招集天下民众，聚天下百货交易而归，各得其所。

姜姓是西戎姜族的一支，自西方游牧先进入中原与九黎族（南方的九个氏族联盟）发生长期的部落间冲突，最后炎帝败逃至涿鹿得到黄帝族的援助攻杀蚩尤，后来炎黄两族在阪泉（河北怀来县）发生三次大冲突，黄帝族打败炎帝族。黄帝族势力进入中原地区。

传说神农氏活了 120 岁，纳奔水氏女为妃，生帝哀。

黄帝

有熊氏，少典之子，母附宝。传说中原各族的共同祖先，生于轩辕之丘（河南新郑县西北）故曰轩辕氏，国于有熊（即新郑县）故又号有熊氏，因

土得王，故曰黄帝，姓公孙，长于姬水，故以姬为姓。

黄帝元妃曰嫫祖，西陵氏之女，教民种桑育蚕，后世称嫫祖为先蚕，生二子：长玄器，次昌意。

传说黄帝曾居住在涿鹿地方的山湾里，过着往来不定、迁徙无常的游牧生活，先是与炎帝榆罔联合，打破九黎族，攻杀蚩尤，后来炎黄两族在阪泉（河北怀来县）发生三次冲突，打败了炎帝榆罔，黄帝势力进入中原地区。

历来学者都承认黄帝为华夏始祖，因而一切文物制度都推说始源于黄帝，如用坚石作兵器，造舟车弓矢，染五色衣裳，嫫祖养蚕，仓颉造文字，大挠作干支，伶伦制乐器等等。《国语》、《晋书》说黄帝有四妃，元妃为西陵氏嫫祖。二妃为方累氏，三妃彤鱼氏，四妃嫫母。有子 25 人，其中十四人共得十二姓，所谓得姓，大概是子孙繁衍建立起新的氏族来，《山海经》、《大戴礼记》等书记载古帝世系，不论如何分歧难辨，溯源到黄帝都是一致的。历史上的唐尧、虞舜，及夏、商、周三代相传都是黄帝的后裔，传说中的黄帝在位一百年，享寿 111 岁。去世后群臣葬其衣冠、弓箭于陕西黄陵县西北之峽山。至今峽山有黄帝陵。

少昊金天氏

是东夷部落首领，传说系黄帝之子玄器，昊又作皞、皓、又称青阳氏，穷桑氏，云阳氏，又称作朱宣，相传为已姓名挚，生于穷桑（山东曲阜北）居于奄（今山东曲阜），相传十七岁即位，凤鸟适至，故纪于鸟，以鸟名官，凤鸟氏，玄鸟氏、青鸟氏、丹鸟氏、祝鸟氏、鸣鸠氏、爽鸠氏、鹞鸠氏、五雉、九扈等，各有分司。在位 84 年，春秋时郟国（山东郟城县）自称是少昊后裔。

颛顼高阳氏

黄帝之孙昌意之子。生于若水，居于帝丘。活动范围，北至幽陵，南至交趾，西至流沙（今甘肃张掖境），东至蟠木。

颛顼命重为南正之官，掌管祭祀天神，命黎为火正（一作北正）之官，掌管民事，实行民神分治，重视人事，在位七十八年，有子八人。传说颛顼陵在今河北高阳，颛顼崩，玄器之孙高辛立，是为帝喾。

帝喾高辛氏

帝喾高辛氏姓姬名俊，黄帝之曾孙也，高辛之父曰极，极之父曰玄

器，玄器之父为黄帝，玄器与极皆不在位，高辛氏年十五岁，佐其叔颛顼高阳氏，被封于辛地，故号高辛氏，年三十岁即位为天子，都于亳（今河南省偃师县）在位七十年。享寿 105 岁。

帝尝有四妃，元妃有郤氏之女姜嫄，生子稷，为周代祖先。次妃为有娥氏之女简狄，生子契，虞舜帝五臣之一，官司徒，为商代始祖。三妃陈锋氏之女名庆都，生子尧名放勋，代挚为天子。四妃嫫姆氏之女曰常仪，生子名挚，是尧的异母兄长，帝尝崩，挚即位，不修善政，在位九年，诸侯废之，尊尧为天子。

帝尧伊祁氏

名放勋。是高辛氏帝尝之子，挚的弟弟。生于丹陵，在母亲老家伊侯之国长大，后徙居祁，故曰伊祁氏。并以祁为姓。年十三，佐其兄挚受封于陶（今山东菏泽县陶丘），十五岁改封于唐（今河北唐县西北），故又称陶唐氏。十八岁取代挚做了皇帝。都山西平阳府（今山西临汾市）。

尧帝是人们称之为典范的仁君。《史记》赞他是：“其仁如天，其智如神，富而不骄，贵而不舒，能明驯德，以亲九族，九族既睦，便章百姓，百姓昭明，合和万国”。帝尧娶散宜氏，生十男二女，太子丹朱不肖，认为丹朱不足以承天下，先是将二女娥皇、女英嫁给舜，舜能勤勉修德，二位妻子都能遵守妇道。尧以舜为贤，欲让位于舜，恐其子丹朱不服，把丹朱放到南方丹水一带去，由后稷监督。丹朱在三苗煽动下举兵反叛，尧帝亲自率兵平叛，擒丹朱。丹朱求饶。尧曰：“终不以天下之病以利一人”。命舜摄位行天子之政。尧禅位于舜后，避位二十八年，于帝年 440 年癸未岁崩于阳城（河南登封县）享寿 118 岁。

尧帝第九子源明，为刘氏受姓始祖，尧又是最贤达的五帝之一。他的祠庙建于山西平阳，尧陵在尧庙东北四十公里的郭村西面，相传建于唐初，后经历代重修，始具规模。其中有明嘉靖十八年在尧陵石碑刻有尧陵全图，保存完好。

（二）夏历与公历的换算

我国纪年古代是以十天干和十二地支的顺序组合成六十个干支为一循环周期，叫做一个甲子年，俗称之六十花甲，又称夏历（或农历）纪年，史

载第一个甲子周期的第一年甲子岁为黄帝元年（黄帝一年）。

黄帝纪年与公年纪年的关系是：帝年的 45 个甲子周期少三年为公元前一年。夏历为庚申岁，即西汉哀帝元寿二年。公元元年为帝年 2698 年，夏历为辛酉岁，即西汉平帝刘衍元始元年。

这就决定了帝年纪年，夏历纪年和公历纪年的换算公式。

1、帝年纪年与夏历纪年的关系式：

帝年年数 = 甲子周期 × 60 + 余数。从余数字可查出夏历的年房。

1	甲	乙	丙	丁	戊	己	庚	辛	壬	10
	子	丑	寅	卯	辰	巳	午	未	申	酉
11	甲	乙	丙	丁	戊	己	庚	辛	壬	20
	戌	亥	子	丑	寅	卯	辰	巳	午	未
21	甲	乙	丙	丁	戊	己	庚	辛	壬	30
	申	酉	戌	亥	子	丑	寅	卯	辰	巳
31	甲	乙	丙	丁	戊	己	庚	辛	壬	40
	午	未	申	酉	戌	亥	子	丑	寅	卯
41	甲	乙	丙	丁	戊	己	庚	辛	壬	50
	辰	巳	午	未	申	酉	戌	亥	子	丑
51	甲	乙	丙	丁	戊	己	庚	辛	壬	60
	寅	卯	辰	巳	午	未	申	酉	戌	亥

例 1：帝年 2697 年的夏历年房是什么？

[解]：帝年 2697 年 = 44（周期）× 60 + 57

六十花甲的第 57 年房是庚申岁，即公元前一年。

例 2：公元元年为帝年多少年？夏历年房又是什么？

公元元年是帝年 2697 + 1 年 = 帝年 2698 年

帝年 2698 年 = 44 × 60 + 58

六十花甲第 58 年是辛酉岁。

故帝年 2698 年是夏历辛酉岁，即公元元年。

2、公元纪年与帝年纪年的换算公式：

A、公元前纪年换算成相应的帝年纪年公式：

$$\text{帝年纪年} = 2697 - \text{公元前纪年} + 1$$

B、公元元年以后，换成相应的帝年纪年公式：

$$\text{帝年纪年} = 2697 + \text{公元元年以后的纪年}$$

例 1：公元前 841 年即周共和行政元年的帝年纪年是多少年？夏历年房又是什么？

[解]：帝年纪年 = 2697 - 841 + 1 = 1857 年

$$\text{夏历年房} = 1857 = 30 \times 60 + 57 \text{ (六十花甲第 57 年是庚申岁)}$$

答：公元前 841 年是帝年 1857 年，夏历是庚申岁。

例 2、公元 25 年即东汉光武帝建武元年的帝年是多少年？夏历年房又是什么？

[解]：公元 25 年的帝年 = 2697 + 25 = 2722 年

$$\text{帝年 } 2722 = 45 \times 60 + 22 \text{ (六十花甲第 22 年是乙酉岁)}$$

答：公元 25 年的帝年是 2722 年，而夏历是乙酉岁。

(三) 各朝纪年

五帝：史籍记载，有三种说法：

一、《史记·五帝本纪》载：黄帝、颛顼、帝喾、唐尧、虞舜。

二、《礼记·月令》载：太昊伏羲、炎帝神农、黄帝、少昊、颛顼。

三、《帝王世纪》载：少昊、颛顼、帝喾、唐尧、虞舜。

五帝（公元前 26 世纪 ~ 公元前 21 世纪）

太昊伏羲氏：在位 115 年。

炎帝神农氏：在位 140 年。

黄帝有熊氏：在位 100 年（黄帝纪年起于甲子，止于癸卯）。

少昊金天氏：在位 84 年（帝年 101~184 年）。

颛顼高阳氏：在位 78 年（帝年 185~262 年）。

帝喾高辛氏：在位 70 年（帝年 263~332 年）。

帝挚（常仪子）：在位 8 年（帝年 333~340 年）。

帝尧陶唐氏：在位 100 年（帝年 341~440 年）。

[注]：1、帝尧于帝年 341 年甲辰岁践位。尧时年十八岁，则尧帝生于帝年 324 年丁亥岁。

2、帝尧在位 100 年。即崩于帝年 440 年癸未岁，享寿 118 岁。

3、尧帝于夏历癸未即帝年 440 年崩于阳城（今河南登封）。三年丧毕丙戌岁（帝年 443 年）。虞舜践位于蒲阪（山西蒲县）

[按]：刘氏受姓始祖源明公，尧帝第九子也。台湾有谱载：“尧长子监明即丹朱受封于刘”。此说有误。粤东刘氏诸谱均载尧第九子源明受姓于刘，为刘氏受姓始祖，本谱采用此说。

帝舜有虞氏，在位 48 年。

虞舜于夏历丙戌岁春正月即帝年 443 年，践位于蒲阪至癸酉（帝年 490 年），往南巡狩崩于苍梧之野（今湖南永州宁远县）。乙亥，三年丧毕。丙子（帝年 493 年）夏禹登位于安邑。

刘氏二世祖永河公为虞舜代。

夏代：

夏禹姓姒名文命，丙子岁（帝年 493 年）践位于安邑（今山西安邑县）国号曰夏，改载为岁（唐尧、虞舜曰载，夏曰岁，商曰祀，周曰年，其义一也），以寅月为岁首（正月），在位八年。传位于子启。甲申（帝年 501 年）启践帝位，传至夏桀，甲午岁 [帝年 931 年 = $15 \times 60 + 31$ （甲午）] 亡国，共十七王计 439 年，乙未（帝年 932 年）商汤王登位。

刘氏三世祖济乐公起至二十世信盛公止为夏代。

十八世祖累公，事夏孔甲，孔甲 10 年（帝年 819 年壬寅岁），孔甲赐累公为御龙氏，由此可知，累公应出生于帝年 800 年前后，累公后奔河南鲁山，葬沛县，享寿 107 岁。

商代：

汤王是契之后，姓子名履。乙未因夏桀无道，放桀于南巢，践天子位于亳（今河南归德府商邱县），国号曰商。改岁曰祀，以丑冬十二月为岁首，传至盘庚迁都于殷（在河南偃师县，即西亳），改国号曰殷。至殷纣王（帝辛）戊寅（帝年 1575 年）而终。共二十八王计 644 年。己卯（帝年 1576 年），

周武王登位。

刘氏二十一世詠肌公起至四十世祖树鸿公止为商代。

二十二世相承，生于帝年 913 年丙子岁（第十六个甲子纪年）。

二十三世全福，生于帝年 964 年丁卯岁（第十七个甲子纪年）。

此两代祖的生年属难得的确实记载。

西周：

周武王发，文王之子，后稷之后，己卯年（帝年 1576 年）周武王登位于丰，迁都于镐（西安），国号曰周，改祀为年，以建子月（十一月）为岁首。武王崩，成王践位，周公摄政，经营洛邑（洛阳市）是为东都，原镐京谓之宗周，亦曰西都。西周至周幽王姬宫涅公元前 771 年终。共十二王计 351 年。

公元前 771 年为帝年： $(2697 - 771 + 1 \text{ 年} =) 1927 \text{ 年}$ 。

公元前 771 年为夏历： $1927 = 32 \times 60 + 7$ （庚午岁）。

刘氏从四十一世祖登贵公起至五十八世祖隰叔公止为西周代。

第五十七世祖杜伯于周宣王四十三年丙辰（公元前 785 年）被周宣王静冤杀，子隰叔奔晋为士师。

公元前 785 年为帝年： $2697 - 785 + 1 = 1913 \text{ 年}$ 。

帝年 1913 年为夏历年房： $1913 = 31 \times 60 + 53$ （丙辰岁）。

（即夏历第 32 个甲子年的第 53 年为丙辰）。

东周：

历史上称周平王宜臼由宗周东迁洛邑。东迁以前为西周，以后为东周。公元前 770 年辛未，周平王登位，为东周时期。东周又分春秋战国两个时期。

春秋时期：

春秋与战国分期，历来有三种不同说法：

1、按孔子著《春秋》的说法：孔子著鲁史《春秋》自鲁隐公元年己未（即东周平王四十九年，公元前 722 年）起至鲁哀公十四年庚申（周敬王勾三十九年，公元前 481 年）止的鲁国 242 年间的编年史为春秋时期。

2、新中国成立以后，郭沫若著的《奴隶制时代》一文，把春秋时期定为公元前 770 年辛未（周平王宜臼元年）开始，至《史记》之六国年表所载周元王（姬仁）元年丙寅岁（公元前 475 年）止，本谱采此说。

3、上世纪七十年代末，中国史学界对春秋时期的下限提出了异议，提出应以鲁哀公四年戊子岁（公元前 453 年）韩赵魏灭智氏（三家分晋）时止。此时战国七雄并立的局面大体形成，以此作为春秋时期的下限，即作为春秋代和战国代的分界线。

春秋时期的三个时间界线的夏历与帝年纪年：

1、孔子修鲁史的时间界线，自公元前 722 年至公元前 481 年的夏历与帝年纪年：

公元前 722 年为帝年： $2697 - 722 + 1$ 年，即帝年 1976 年。

公元前 722 年为夏历： $1976 = 32 \times 60 + 56$ （己未岁）。

公元前 481 年为帝年： $2697 - 481 + 1$ ，即帝年 2217 年。

公元前 481 年为夏历： $2217 = 36 \times 60 + 57$ （庚申岁）。

2、依郭氏《奴隶制时代》一文春秋时期起自公元前 770 年至《史记》六国年表所载周敬王姬勾四十四年（公元前 476 年）止。化为帝年及夏历年房是：

公元前 770 年为帝年： $2697 - 770 + 1$ 年，即帝年 1928 年。

公元前 770 年为夏历： $1928 = 32 \times 60 + 8$ （辛未岁）。

公元前 476 年为帝年： $2697 - 476 + 1$ 年，即帝年 2222 年。

公元前 476 年为夏历： $2222 = 37 \times 60 + 2$ （乙丑岁）。

3、依三家分晋作为春秋和战国的分界线，自公元前 770 年至公元前 453 年。

公元前 770 年的换算依照 2 计算结果，不重述。

公元前 453 年为帝年： $2697 - 453 + 1$ 年，即帝年 2245 年。

公元前 453 年为夏历： $2245 = 37 \times 60 + 25$ （戊子岁）。

刘氏自五十九世祖士云起至六十六世祖得公止，为春秋时期。

六十一世祖士蔦公为隰叔曾孙，《通鉴》有载：“周杜伯子隰叔之后，不曰其子只曰其后。一百四十五世世系表说，士蔦为隰叔之子，实误也。考之年份亦不适合。”

战国时期：

依《中国历史年代简表》，及郭氏著《奴隶制时代》一文，从周元王仁元年丙寅岁（公元前 475 年）开始，至秦王政二十六年庚辰岁（公元前 221 年），

统一中国止，计 254 年。

公元前 475 年为帝年：2697 — 475+1，即帝年 2223 年。

为夏历：2223=37 × 60+3（丙寅岁）。

公元前 221 年为帝年：2697 — 221+1，即帝年 2477 年。

公元前 221 年为夏历：2477=41 × 60+17（庚辰岁）。

刘氏从六十七世璋秀公始至七十三世荣公止，为战国时代，有谱载六十七世璋秀公“由秦移居江宁南门外”，这种说法有误。正确的说法应是璋秀公由秦入魏。璋秀公由秦入魏的时间是魏文侯三十九年，当时秦伐魏，秦师败绩，璋秀公被俘入魏，居住山西安邑，魏文侯三十九年系公元前 408 年。

公元前 408 年为帝年：2697 — 408+1，即帝年 2290 年。

公元前 408 年为夏历：2290=38 × 60+10（癸酉岁）。

七十二世祖恩盛公名丰，又名燃，字果斋，自大梁（开封）东迁至楚地彭城（今徐州）沛县丰乡，中阳里。《汉书·高帝纪》载：“丰公，盖太上皇（祖）父，其迁日浅，坟墓在丰鲜焉，及高祖即位，置祠祀官”。又：“（清）公曾仕魏为大夫，秦灭魏，清徙居沛之丰”，可见刘清即是丰公，燃公及恩盛公。卒葬碭山县东南。

七十三世祖荣公，谱载：“生于周赧王十年丙辰（公元前 305 年）八月十五日子时，卒于秦王政二十五年己卯（公元前 222 年）十月二十日未时，享寿八十四岁，其生卒年份换算成帝年夏历：

生于公元前 305 年为帝年：2697 — 305+1，即帝年 2393 年。

公元前 305 年为夏历：2393=39 × 60+53（丙辰岁）。

卒于公元前 222 年为帝年：2697 — 222+1，即帝年 2476 年

公元前 222 年为夏历：2476=41 × 60+16（己卯岁）。

西周、东周共三十七王，计 873 年。

即自周王发于帝年 1576 年己卯登位起，至东周赧王延于帝年 2449 年壬子岁（公元前 249 年）亡国止。

秦代：

自秦王政二十六年庚辰岁至秦子婴元年止。

即公元前 221 年至公元前 207 年共三帝，计 15 年。

公元前 221 年为帝年：2697 — 221+1，即帝年 2477 年。

公元前 221 年为夏历： $2477=41 \times 60+17$ （庚辰岁）。

公元前 207 年为帝年： $2697 - 207+1$ ，即帝年 2491 年。

公元前 207 年为夏历： $2491=41 \times 60+31$ （甲午岁）。

秦王嬴政，秦庄襄王之子，公元前 246 年登位。

公元前 246 年为帝年： $2697 - 246+1$ ，即帝年 2452 年。

公元前 246 年为夏历： $2452=40 \times 60+52$ （乙卯岁）。

秦始皇政于帝年 2477 年统一中国，即帝位于咸阳，号始皇帝，改以月建亥月（十月）为岁首。

刘氏以七十四世熋公为秦代。

七十四世祖熋公的生年说法有二：一说是熋公生于周赧王四十六年壬辰；一说是熋公生于周赧王三十八年甲申岁。

周赧王四十六年为公元前 269 年。

公元前 269 年为帝年： $2697 - 269+1$ ，即帝年 2429 年。

公元前 269 年为夏历： $2429=40 \times 60+29$ （壬辰岁）。

周赧王三十八年为公元前 277 年。

公元前 277 年为帝年： $2697 - 277+1$ ，即帝年 2421 年。

公元前 277 年为夏历： $2421=40 \times 60+21$ （甲申岁）。

汉代：分西汉和东汉。

西汉，史又称前汉，都长安（今陕西西安），西汉自乙未（公元前 206 年），刘邦为汉王起。（刘邦登皇帝位是公元前 202 年己亥岁）至戊辰孺子居摄三年（公元 8 年）止共十二帝，（如高后吕雉摄政计入则为十三帝）计 214 年（未含王莽建立的新朝计 16 年）。

东汉，史又称后汉，都洛阳，东汉自乙酉（公元 25 年）汉光武帝刘秀建武元年始，至庚子（公元 220 年）汉献帝延康元年止，共十二帝，计 196 年。

两汉共 24 帝，计 410 年。

刘氏自七十五世邦公起，至九十三世祖弘公止，计十八世，为汉代。

七十五世祖邦公的生年，刘氏诸谱的说法也有二种。第一种说法是邦公生于秦庄襄王三年甲寅岁，即公元前 247 年出生，崩于大汉十三年丁未岁（公元前 194 年）享年 53 岁；另一种说法是邦公生于周赧王延五十九年乙巳岁（公元前 256 年），崩于大汉十二年丙午岁（公元前 195 年）享寿 62 岁。

查邦公之父熋公生于周赧王延四十六年壬辰岁，而邦公又是排行第三，按第一种说法，熋公生邦公年纪为 $269 - 247 = 22$ 岁；按第二种说法，熋公生邦公年纪为 $269 - 256 = 13$ 岁。如此看来，应是第一种说法正确的。

如果邦公之父熋公生于周赧王三十八年甲申岁，即公元 277 年，按第一种说法，熋公生邦公时年纪为 $277 - 247 = 30$ 岁；按第二种说法，熋公生邦公时年纪为 $277 - 256 = 21$ 岁。显然熋公不论生于公元前 269 年或公元前 277 年，第一种说法（即邦公生于公元前 247 年）都是比较合理的。本谱采取第一种说法。即邦公生于公元前 247 年（秦庄襄王三年甲寅岁，崩于大汉十三年丁未岁，享年 53 岁）

邦公生年公元前 247 年为帝年： $2697 - 247 + 1$ ，即帝年 2451 年。

公元前 247 年为夏历： $2451 = 40 \times 60 + 51$ （甲寅岁）。

邦公卒年公元前 194 年为帝年： $2697 - 194 + 1$ ，即帝年 2504 年。

公元前 194 年为夏历： $2504 = 41 \times 60 + 44$ （丁未岁）。

邦公享年 $= 2504 - 2451 = 53$ 岁。

七十六世祖恒即孝文皇帝，生于大汉五年己亥岁（公元前 202 年），即帝位于公元前 179 年，崩于后元七年甲申岁（公元前 157 年）。

生于公元前 202 年为帝年： $2697 - 202 + 1$ ，即帝年 2496 年。

公元前 202 年为夏历： $2496 = 41 \times 60 + 36$ （丁亥岁）。

崩于公元前 157 年为帝年： $2697 - 157 + 1$ ，即帝年 2541 年。

公元前 157 年为夏历： $2541 = 42 \times 60 + 21$ （甲申岁）。

文帝于公元前 179 年登位为帝年： $2697 - 179 + 1$ ，即帝年 2519 年。

公元前 179 年为夏历： $2519 = 41 \times 60 + 59$ （壬戌岁）。

文帝在位（ $= 179 - 157 + 1 =$ ）23 年。

享年（ $= 202 - 157 + 1 =$ ）46 岁。

七十七世祖启，即孝景皇帝生于公元前 183 年，即帝位于公元前 156 年，崩于公元前 140 年。

生年：公元前 183 年为帝年： $2697 - 183 + 1$ ，即帝年 2515 年。

公元前 183 年为夏历： $2515 = 41 \times 60 + 55$ （戊午岁）。

登位：公元前 156 年为帝年： $2697 - 156 + 1$ ，即帝年 2542 年。

公元前 156 年为夏历： $2542 = 42 \times 60 + 22$ （乙酉岁）。

崩于：公元前 140 年为帝年：2697 — 140+1，即帝年 2558 年。

公元前 140 年为夏历：2558=42 × 60+38（辛丑岁）。

景帝在位十六年，享年 46 岁。

又汉景帝名启，别谱有作庄公者，误也。考庄公是汉明帝，乃景帝启的八世孙也。

七十八世祖中山靖王胜，景帝第九子，生于公元前 159 年，孝景帝前元三年（公元前 154 年）封中山王，薨于汉武帝元鼎四年（公元前 113 年），在位四十二年，享年 47 岁。

生于公元前 159 年为帝年：2697 — 159+1，即帝年 2539 年。

公元前 159 年为夏历：2539=42 × 60+19（壬午岁）。

封中山王于公元前 154 年为帝年：2697 — 154+1，即帝年 2544 年。

公元前 154 年为夏历：2544=42 × 60+24（丁亥岁）。

薨于公元前 113 年为帝年：2697 — 113+1，即帝年 2585 年。

公元前 113 年为夏历：2585=43 × 60+5（戊辰岁）。

七十八世祖胜公，有谱作箕公，亦误。考西汉帝衍名箕子，先封中山王，乃胜公七世从孙。

帝年与公年换算公式的由来：

帝年 2697=44 × 60+57 为夏历庚申岁。查《中国历史年代简表》为公元前一年。帝年 2698 年系汉平帝元始元年，即公元一年辛酉岁。为公元前与公元后的分界线。

八十八世祖叔誼公，舒公第二子也。传下一百一十世祖叔宗臣公乃唐朝代宗皇帝女婿（駙马）。系江西省兴国宁都、安福数县开基始祖。粤东《刘氏族谱》中有谱把宗臣公作为贵盛公之父，并加入鞞公、子翬、瓚、源远、诏五代为错接别宗，实误。

八十九世必公，生二子：长，显达，次，不疑。别谱载，必公生显达公，显达生不疑，有误，而自中山靖王传至备公相隔应为十六代，如再加显达公相隔则为十七代矣，明显多了一代。（本谱的九十四世为备公，献帝刘协为九十五世，因此，献帝称备公为皇叔是正确的。若在必公与不疑间多加一代，则刘协与刘备称呼应为兄弟，不是叔侄了）。

九十四世祖备公，生于东汉桓帝延熹四年辛丑（公元 161 年）崩于章武

三年癸卯（公元 223 年）。

公元 161 年为帝年： $2697+161$ ，即帝年 2858 年。

公元 161 年为夏历： $2858=47 \times 60+38$ （辛丑岁）。

公元 223 年为帝年： $2697+223$ ，即帝年 2920 年。

公元 223 年为夏历： $2920=48 \times 60+40$ （癸卯岁）。

昭烈帝备公长子刘禅，字公嗣，号阿斗，生七子：长子璿，立为太子，为乱兵所杀。五子璿封北地王，见后主降，哭拜于先主庙，自杀，其余诸子，皆内徙，永嘉之乱，子孙已亡。（蜀志载）。又据少卿谱载：“禅公传下裔孙，有居江西太和县者。”

三国时期，三国魏、蜀、吴起自公元 220 年，止于公元 280 年，计 60 年（《中国历史年代简表》则止于公元 265 年）。其中蜀汉，起自昭烈帝刘备章武元年辛丑（公元 221 年），止于后主刘禅炎兴元年癸未（公元 263 年），共二帝，计 43 年。

公元 221 年为帝年： $2697+221$ ，即帝年 2918 年。

公元 221 年为夏历： $2918=48 \times 60+38$ （辛丑岁）。

公元 263 年为帝年： $2697+263$ ，即帝年 2960 年。

公元 263 年为夏历： $2960=49 \times 60+20$ （癸未岁）。

刘氏自九十四世备公起至九十五世永公止为三国代。

晋代（西晋、东晋）

西晋：自晋武帝泰始元年乙酉岁（公元 265 年）始，至晋愍帝司马邺建兴四年丙子岁（公元 316 年）止，共四帝，计 52 年。

公元 265 年为帝年： $2697+265$ ，即帝年 2962 年。

公元 265 年为夏历： $2962=49 \times 60+22$ （乙酉岁）。

公元 316 年为帝年： $2697+316$ ，即帝年 3013 年。

公元 316 年为夏历： $3013=50 \times 60+13$ （丙子岁）。

东晋：自晋元帝司马睿建武元年（公元 317 年）丁丑三月登位始，至晋恭帝司马德文元熙二年庚申岁（公元 420 年）止，共 11 主，计 103 年。

两晋共十五主，计 155 年。

公元 317 年为帝年： $2697+317$ ，即帝年 3014 年。

公元 317 年为夏历： $3014=50 \times 60+14$ （丁丑岁）。

公元 420 年为帝年：2697+420，即帝年 3117 年。

公元 420 年为夏历：3117=51 × 60+57（庚申岁）。

两晋刘氏自九十六世晨公起至一百零一世雅公止。

九十五世永公，为备公次子，于魏元帝曹奂咸熙元年（公元 264 年）东迁洛阳，生子晨（九十五世）配张氏，夫妇合葬于洛阳城西。永公生于公元 215 年，东迁洛阳时，年纪已臻 50 岁。西晋自晋惠帝司马衷即位以后，变乱迭起，先是司马氏八王之乱，自相残杀了十余年，导致五胡乱华，公元 307 年，晋怀帝司马炽即位，年号永嘉，永嘉之乱，中州陆沉，人民饱受战乱之苦，死亡流离，尸骸遍野，中原士族和人民群众纷纷向比较安定的南方长江流域一带迁徙，形成中国历史上第一次大移民高潮。

永公之孙，曾孙辈在当时的战乱中，亦向中国东南方迁徙，逐步地到达长江流域一带。其过程约经历数百年之久，大抵唐代后期始达婺州金华。

公元 220 年，汉献帝刘协被废黜为山阳公，并定居于是地（今河南焦作市东），到晋武帝太康十年（公元 289 年）乙酉，刘协之孙阿知，见天下祸乱将起，懼祸避难，率子贺都及亲属 2040 人东渡日本，定居于日本九州奈良县桧前村。贺都将中国纺织技术传至日本被称之为“吴织”，刘邦第四十五代传人春实因平定日本国内动乱立大功，被天皇授为征西将军，被赐姓为“板上”和“大藏”。春实曾在日本九州原田筑城，子孙居于此地，至天承九年，这支居于原田的后裔以居地“原田”为姓，直至今日。

西晋武帝太康十年是公元 289 年为帝年：2697+289，即帝年 2986 年。

公元 289 年为夏历：2986=49 × 60+46（己酉岁）。

西晋怀帝司马炽永嘉之乱为公元 307 年始。

公元 307 年为帝年：2697+307，即帝年 3004 年。

公元 307 年为夏历：3004=50 × 60+4（丁卯岁）。

西晋亡于晋愍帝建兴四年即公元 316 年，前面已计算出为帝年 3013 年，夏历为丁卯岁。

南北朝

南朝：历宋、齐、梁、陈、都建康（今南京）。

南朝刘宋：宋武帝刘裕，西汉楚元王刘交后裔，自公元 420 年庚申登位，至顺帝刘准升明二年戊午（公元 478 年）止，共八帝，计 59 年。

公元 420 年为帝年：2697+420，即帝年 3117 年。

公元 420 年为夏历：3117=51 × 60+57（庚申岁）。

公元 478 年为帝年：2697+478，即帝年 3175 年。

公元 478 年为夏历：3175=52 × 60+55（戊午岁）。

南朝肖齐：齐高帝肖道成于建元元年篡宋登位（公元 479 年）始，至齐和帝肖宝融中兴二年（公元 502 年）止。共七帝，计 24 年。

公元 479 年为帝年：2697+479，即帝年 3176 年。

公元 479 年为夏历：3176=52 × 60+56（己未岁）。

公元 502 年为帝年：2697+502，即帝年 3199 年。

公元 502 年为夏历：3199=53 × 60+19（壬午岁）。

南朝肖梁：梁武帝肖衍于壬午登位（公元 502 年），至梁敬帝肖方智于公元 557 年退位，共八帝，计 55 年。

公元 502 年为帝年 3199 年，为夏历壬午岁（上面已计算过）。

公元 557 年为帝年：2697+557，即帝年 3254 年。

公元 557 年为夏历：3254=54 × 60+14（丁丑岁）。

南陈：陈武帝陈霸先于丁丑（公元 557 年）登位，至陈后主陈叔宝，祯明三年己酉止（公元 589 年）共五帝，计 32 年。

公元 557 年为帝年 3254 年，为夏历丁丑岁（上面已计算过）。

公元 589 年为帝年：2697+589，即帝年 3286 年。

公元 589 年为夏历：3286=54 × 60+46（己酉岁）。

南朝从公元 420 年庚申岁起至公元 589 年己酉岁止，共历 169 年。

[注]：公元 589 年系隋文帝开皇九年。

北朝诸国相继传魏，为东魏、西魏、东魏传北齐，西魏传后周。北齐后周传于隋，南北朝统一于隋。

北朝自北魏道武帝拓跋珪登国元年（公元 386 年）丙戌起，至北周静帝宇文衍大定元年（公元 581 年）辛丑止，计 195 年。

北朝起自魏道武帝登国元年（公元 386 年）。

公元 386 年为帝年：2697+386，即帝年 3083 年。

公元 386 年为夏历：3083=51 × 60+23（丙戌岁）。

北朝止于周静帝大定元年（公元 581 年）。

公元 581 年为帝年：2697+581，即帝年 3278 年。

公元 581 年为夏历：3278=54 × 60+38（辛丑岁）。

隋代：

隋代自隋文帝杨坚辛丑岁（公元 581 年）二月登位起至隋恭帝戊寅（公元 618 年）五月终，共三帝，计 38 年。

公元 581 年为帝年 3278 年，为夏历辛丑岁（上面已计算过）。

公元 618 年为帝年：2697+618，即帝年 3315 年。

公元 618 年为夏历：3315=55 × 60+15（戊寅岁）。

隋炀帝大业二年丙寅始建进士科，试以策问，后世之进士科举自隋始。

刘氏自一百零二世瑾升公起至一百零八世于政公止为南北朝及隋代。

唐代：

高祖李渊字叔德，成纪人，戊寅登位（公元 618 年）号武德元年，建都长安，国号唐，开元二十九年辛巳，初行开元通宝钱（后世铸钱文法自此始），唐武则天天授二年庚寅（公元 690 年）策贡士于洛阳城殿试（后世进士殿试之法自此始），至唐玄宗天宝十三年甲午（公元 754 年）始制翰林院，唐代宗李豫大历十四年己未（公元 779 年）置翰林学士，开科取士之法至此详矣。唐代至唐哀帝李祝天佑四年丁卯（公元 907 年）止。共 21 帝，计 289 年。

公元 618 年为帝年 3315 年，为夏历戊寅岁（上面已计算过）。

公元 907 年为帝年：2697+907，即帝年 3604 年。

公元 907 年为夏历：3604=60 × 60+4（丁卯岁）。

刘氏从一百零九世祖虬公始至一百二十一世祖天锡公止为唐代。

一百二十世中代始祖祥公于唐僖宗李儂乾符年间（公元 874—881 年）由于黄巢起义，携子带孙，避乱南迁，由婺州金华南迁至福建汀州府宁化县石壁洞葛藤坳，（现已改名宁化县禾口石壁乡南口村），祥公南迁时间是唐僖宗乾符二年乙未（公元 875 年），按携子带孙含义，祥公当时年纪应在 50 岁以上，由此可以推算出祥公出生于公元（875—50=）825 年左右。

公元 825 年为帝年：2697+825，即帝年 3522 年。

公元 825 年为夏历：3522=58 × 60+42（乙巳岁）。

翱、翔、幽兄弟，据刘氏谱称原籍金陵，他们之父显斋公因黄巢之乱徙居京兆（河南开封），后唐清泰年间（公元 934~936 年），翱公官建州（今福

建建阳)知府,追封开国公,在建州立业。假定翱公官建州知府年纪亦50岁左右,则翱公出生年份应是公元(934—50=)884年左右,那末翱公之弟翔公的出生年份应是公元890年前后,显然,祥公比翔公年长约(890—825=)65岁左右,由此可见,翔公与祥公之孙沐公同时代人。

五代十国:

五代后梁:后梁太祖朱温,又名晃,初从黄巢,后降唐。赐名全忠。封梁王,竟移唐祚,丁卯(公元907年)登位,国号曰梁,至后梁末帝朱瑱龙德二年壬午止(公元922年)共三帝,计16年。

从公元907年起至公元922年止。

公元907年为帝年:2697+907,即帝年3604年。

公元907年为夏历:3604=60×60+4(丁卯岁)。

公元922年为帝年:2697+922,即帝年3619年。

公元922年为夏历:3619=60×60+19(壬午岁)。

后唐:唐庄宗李存勖,字亚子,灭梁称帝,癸未(公元923年)登位,国号曰唐,至唐末帝李从珂清泰二年乙未(公元935年)止。共四帝,计13年。

帝年为3620年起至帝年3632年;夏历自癸未岁至乙未岁。

后晋:后晋高祖石敬瑭,天福元年丙申立为皇帝,天福二年丁酉(公元936年)登位,国号曰晋,至晋出帝石重贵开运三年丙午(公元946年)止,共二帝,计11年。

帝年为3633年始至3643年,夏历为丙申至丙午。

后汉:后汉高祖刘智远又名暠,沙陀人。后晋出帝石重贵信桑维翰与契丹大战,契丹灭晋。朝廷无主,智远据晋阳,遂登帝位,国号曰汉。举兵逐契丹北还。丁未(公元947年)登位,汉隐帝承佑乾佑三年庚戌(公元950年),隐帝为郭威乱兵所杀,后汉共二帝,计四年。

后周:周太祖郭威于广顺元年辛亥登位,国号曰周,至周恭帝柴宗训显德七年(公元960年)宋太祖陈桥兵变,黄袍加身,庚申登位,后周共三帝计九年。

后五代,后梁、后唐、后晋、后汉、后周,从梁太祖朱温开平元年丁卯(公元907年)始,至后周恭帝柴宗训显德七年庚申岁(公元960年)止,

共十三帝，计 53 年。

公元 907 年为帝年 3604 年，为夏历丁卯岁。

公元 960 年为帝年 3657 年，为夏历庚申岁。

十国为吴、南唐、吴越、楚、闽、南汉、前蜀、后蜀、荆南、北汉等十国。从唐昭宗天复二年壬戌岁吴扬行密开国（公元 902 年）始，至北宋太宗赵炅太平兴国四年己卯岁（公元 979 年）即北汉广运六年止，计 78 年，时间跨入北宋。

公元 902 年为帝年 3599 年，为夏历壬戌岁。

公元 979 年为帝年 3676 年，为夏历己卯岁。

刘氏从一百二十二世祖沐公至一百二十三世祖龙图公为五代十国代。

一百二十二世祖沐公于后晋高祖石敬瑭天福二年丁酉（公元 937 年）修立族谱。是时为帝年： $(2697+937=)$ 3634 年，为夏历丁酉岁。

宋代：

宋太祖赵匡胤，涿州人，庚申（公元 960 年）春正月登位，称建隆元年，国号曰宋，以汴州（河南开封市）为京师，神宗熙宁四年辛亥岁（公元 1071 年）王安石为相，定科举法，试士罢歌赋，专以六经经义论策，八股始于此。宋又分北宋，南宋。

北宋始自宋太祖赵匡胤建隆元年庚申（公元 960 年）登位于汴梁城起，至宋钦宗靖康二年丁未（公元 1127 年）徽钦二帝被掳北上终，共九帝计 168 年。

南宋自高宗赵构建炎元年（公元 1127 年）丁未岁五月登位于临安（杭州市）起，至赵昺祥兴二年己卯（公元 1279 年）终，共九帝，计 152 年。

两宋（北宋、南宋）共 18 主，合计 320 年。

公元 960 年为帝年 3657 年，为夏历庚申岁（ $3657=60 \times 60+57$ ）。

公元 1127 年为帝年 3824 年，为夏历丁未岁（ $3824=63 \times 60+44$ ）。

公元 1279 年为帝年 3976 年，为夏历己卯岁（ $3976=66 \times 60+16$ ）。

刘氏从一百二十四世祖任公（宁化刘氏第五世）至一百三十五世广传公（近代祖二世）为宋代。

《通鉴》、《尚友录》载：刘鞫，字仲偃，崇安人，其先祖翱，五代时从京兆徙建州（今建宁府），子孙仕宋，得谥忠者五人，世号五忠刘氏。钦宗

二年，使金营尽节。“刘子翬，字彦中，崇安人，鞞次子，痛愤父死，庐墓三年”。又富山公第三子春田，南宋高宗朝虔州判官。一百四十五世龙公世系谱先是把鞞公作为富山长子福高公，又把子翬、瓚、源远、诏、宗臣等五代移入春田系，一住宁化，一住崇安，原籍一在河南洛阳，一在陕西京兆，居住不同，来源各别，决然是错接旁支别系无疑。考查一百四十五系的年代亦诸多混乱不确。

有谱载：一百三十四世开七（近代肇基大始祖）官任总统府。查宋朝无总统官衔，有误。正确的应是开七公官任都统制。据刘少卿推算：“龙公约生于公元 1140 年，开七公约生于公元 1180 年，广传公约生于公元 1208 年，应该还是比较接近准确的”。

元代：

自铁木真第四子忽必烈庚申（公元 1260 年）三月登位，五月改年号为中统，辛未至元八年（公元 1271 年）改国号为元。宋赵昺祥兴二年己卯（公元 1279 年）南宋亡，即至元十六年也。元仁宗延祐二年乙卯（公元 1315 年）元代已历四十余年始行科举，诏天下三年一开科，三月初试进士张起岩等 56 人，元顺帝至正十一年辛卯（公元 1351 年）南方起义，民众蜂起，有司不能制，元惠宗（顺帝）至正二十七年丁未（公元 1367 年）九月国亡。次年戊申闰七月，顺帝退出大都（北京市）。元代共 10 帝，计 97 年。如从南宋亡（公元 1279 年）统一中国算起至丁未九月元亡止，元代为 89 年。

公元 1271 年为帝年 3968 年，为夏历辛未岁。

公元 1367 年为帝年 4064 年，为夏历丁未岁。

自近代三世祖巨字辈起至近代五世止（开七公五世孙）为元代。

南宋末，近代二世祖广传公之十四子（巨字辈三世）便开始客家第三次大迁徙。初迁至闽西赣南一带，至元代再次迁徙。其迁徙的路线，可参阅本谱《元代祖系及刘氏南迁》一文。这次大迁徙直至明代中叶才基本结束。

刘氏诸老谱有云：“自宋季至明初，各世祖名多称法，称郎及个、十、百、千、万等数目，兄弟名号，亦多不按照次第者，盖因彼时习俗，道家权力颇重，命名多出道家所定。兼之天下纷乱，民无乐土，父子兄弟，分投避乱，随处散居，各不相谋，以故兄弟叔侄误用同名同字者恒多也。且迭遭世变，谱牒散失，各祖谥讳，坟墓多不得知其详。”这种说法是确实的，近代谱的编者深有同感焉。

明代：

明太祖朱元璋，戊申春正月（公元1368年）即皇帝位，建都于金陵。改年号洪武，国号曰明。至明永乐元年癸未诏以北平为北京，改北平为顺天府。明英宗正统十三年戊辰岁（公元1448年）科举状元命有司建状元坊以旌之。明代自明太祖洪武元年至明毅宗朱由俭崇祯十七年甲申岁（公元1644年）三月十九日，农民起义领袖李自成攻陷北京推翻明朝统治止，共16帝，计277年。

刘氏自近代祖五世、六世祖至刘氏近代十二、十三世止为明代。

清代：

初称后金，建国于丙辰（公元1616年），丙子岁（公元1636年）改国号为清。皇太极之子爱新觉罗·福临于甲申入关改年号为顺治，乙酉（公元1645年）登位顺天府北京，至宣统三年（公元1911年）辛亥岁八月十九日（公历10月10日）武昌起义，全国十八省相继光复，清亡。公元1912年中华民国建立。清代如从公元1644年顺治元年计起，至辛亥（公元1911年）宣统三年止，共10帝，计268年。

顺治元年，公元1644年为帝年4341年，为夏历甲申岁。

宣统三年，公元1911年为帝年4608年，为夏历辛亥岁。

公元1912年为帝年4609年，为夏历壬子岁。

孙中山于公元1912年1月1日在南京就任中华民国大总统，通电各省以黄帝纪年4609年11月13日，即公元1912年1月1日为中华民国元年元旦，因此，黄帝纪年使用到辛亥十一月十二日（公元1911年12月31日）为止。

民国，夏历与公历同时并用。中华人民共和国成立以后，则采用公历纪年、月、日。

刘氏近代祖系自十三、十四世至近代二十、二十一世为清代。

以上“简说”，一、是供读者明瞭某世代祖先是某朝代人，这也只能是大概的划分。因为人的一生往往跨越几个朝代。如七十三世祖熋公（邦公之父）历经战国、秦、西汉三个朝代，秦代才历15年，熋公享寿73岁。秦代历史纪年仅占熋公一生的五分之一。为遵循我国的历史顺序叙述，所以把熋

公列入秦代时人。又开七公四世以下，族派已繁，各支派人丁繁衍速度有快有慢，便形成世代差距。如丰顺黄金刘氏三房巨洲派下列开七公二十七、二十八世孙尚有清代光绪末年和民国初年出生的。又如大埔四房巨渊公派下列开七公二十五世孙和梅县扶贵堡七房巨波公派下列开七公二十五世孙均有清光绪末年出生的。而梅县水南二房巨濂公派下清末出生的多属开七公二十一世孙。梅县澄坑二房巨濂公派下，第二十二世，有生于民国时期，二十三世也有生于民国，但大部分则出生于中华人民共和国成立（公元 1949 年）之后。至 1955 年，澄坑二房巨濂裔孙才列开七公之二十六世。这些都说明，刘氏某世代至某世代处于某个朝代不能是绝对准确的，而且刘氏各支派流传蕃衍年代愈长，同一时期和朝代的世代的差距也会愈大。愈益参差不齐。二、是本文系根据梅县刘添元先生主编的《梅县刘氏族谱》略加修删增补而成。

七 远代祖系世系简表

朝代	年代	世序	祖公	朝代	年代	世序	祖公
帝尧	公元前 21世纪	受姓始祖	源明公	夏	公元前 16世纪	廿世祖	信盛公
		二世祖	永河公				
夏	公元前 21世纪	三世祖	济乐公	商	公元前 16世纪	廿一世祖	詠叭公
		四世祖	岁纪公			廿二世祖	相承公
		五世祖	正坤公			廿三世祖	全福公
		六世祖	长历公			廿四世祖	美勋公
		七世祖	德尧公			廿五世祖	钊肱公
		八世祖	仁宏公			廿六世祖	炳宽公
		九世祖	廷光公			廿七世祖	文盛公
		十世祖	爵南公			廿八世祖	锦遥公
		十一世祖	行矩公			廿九世祖	升吉公
		十二世祖	复旺公			卅世祖	瑞明公
		十三世祖	茂清公			卅一世祖	先柱公
		十四世祖	孔阳公			卅二世祖	源传公
		十五世祖	日永公			卅三世祖	维宗公
		十六世祖	德荣公			卅四世祖	新兴公
		十七世祖	聚义公			卅五世祖	建昭公
		十八世祖	累 公			卅六世祖	宝招公
		十九世祖	昌益公			卅七世祖	晨禄公

(续)

朝代	年代	世序	祖公	朝代	年代	世序	祖公
		卅八世祖	任玉公			五六世祖	报联公
		卅九世祖	添祯公			五七世祖	致禄公
商	公元前 11世纪	四十世祖	树鸿公		公元前 771年	五八世祖	隰叔公
周	公元前 1027年	四一世祖	登贵公	春秋	公元前 770年	五九世祖	士云公
		四二世祖	俊通公			六十世祖	士洪公
		四三世祖	彦武公			六一世祖	士蔦公
		四四世祖	标林公			六二世祖	士谷公
		四五世祖	德朋公			六三世祖	士会公
		四六世祖	朝良公			六四世祖	士球公
		四七世祖	廷声公			六五世祖	明 公
		四八世祖	元振公		公元前 476年	六六世祖	得 公
		四九世祖	胜海公				
		五十世祖	试集公	战国	公元前 475年	六七世祖	璋秀公
		五一世祖	长远公			六八世祖	金盛公
		五二世祖	华封公			六九世祖	榜炤公
		五三世祖	禄源公			七十世祖	显科公
		五四世祖	星亮公			七一世祖	思泷公
		五五世祖	拱炤公			七二世祖	恩盛公

(续)

朝代	年代	世序	祖公	朝代	年代	世序	祖公
	公元前 221年	七三世祖	荣 公			九十世祖	不疑公
						九一世祖	惠 公
秦	公元前 221-206	七四世祖	熯 公			九二世祖	雄 公
					公元 220年	九三世祖	弘 公
汉	公元前 206年	七五世祖	邦 公				
		七六世祖	恒 公	三国	公元 220-265	九四世祖	备 公
		七七世祖	启 公			九五世祖	永 公
		七八世祖	胜 公				
		七九世祖	贞 公	晋	公元 265年	九六世祖	晨 公
		八十世祖	昂 公			九七世祖	乾清公
		八一世祖	禄 公			九八世祖	文虎公
		八二世祖	恋 公			九九世祖	麟 公
		八三世祖	英 公			一百世祖	振河公
		八四世祖	建 公		公元 420年	一零一世祖	雅 公
		八五世祖	哀华公				
		八六世祖	宪 公	南北朝	公元 420年	一零二世祖	瑾升公
		八七世祖	舒 公			一零三世祖	淳震公
		八八世祖	谊 公			一零四世祖	坤仁公
		八九世祖	必 公			一零五世祖	丹 公

八 远代祖系世录

(一) 古代祖系

(公元前 23 —— 前 22 世纪)

古籍记载：伏羲（大皞）、神农（炎帝）、轩辕（黄帝）、少皞、颛顼、帝喾传至帝喾之子帝尧，姓伊耆（祁）。名放勋，母庆都，生尧于丹陵，育于伊侯之国，后徙耆（今山西太原府祁县），故曰伊耆氏。年十三佐兄帝挚，受封于陶（今山东兖州府定陶县），年十五复封于唐（今河北保定府唐县），故又号陶唐氏。

帝尧生有九子。第九子源明，受封于刘，为刘氏受姓始祖，居山西平阳府临汾县。

受姓始祖一世

源明 配风氏，巫氏，生一子：永河。

二世

永河 配密氏，生二子：济安，济乐。

(二) 夏代祖系

(公元前 21 —— 前 16 世纪)

帝年 493 年丙子——帝年 931 年甲午，从禹至桀共十七王，十四代。合计 439 年。

[注]《竹书纪年》说：从禹到桀 472 年。《三统历》说 432 年，本谱计算结果是 439 年。夏历乙未（帝年 932 年）商汤王登位。

三世

济乐 配姚氏、甘氏，生一子：岁纪。

四世

岁纪 配陆氏、黎氏，生三子：正成、正定、正坤。

五世

正坤 配妫氏，生一子：长历。

六世

长历 配翟氏、有熊氏，生三子：德仁、德尧、德科。

七世

德尧 配薛氏、媯氏，生二子：仁宏、仁发。

八世

仁宏 配高阳氏，生四子：廷光、廷绅、廷玖、廷贵。

九世

廷光 配姒氏、雍氏，生一子：爵南。

十世

爵南 配尚氏，生二子：行炬、行清。

十一世

行炬 配慕容氏、晏氏，生三子：复盛、复旺、复松。

十二世

复旺 配蒙氏、易氏，生四子：茂光、茂清、茂华、茂文。

十三世

茂清 配史皇氏、丁氏，生一子：孔阳。

十四世

孔阳 配巢氏，生三子：日盛、日永、日贵。

十五世

日永 配西梁氏，生二子：得荣、得康。

十六世

得荣 配逢氏，生一子：聚义。

十七世

聚义 配姜氏、姑氏，生三子：累、宗、祖。

以上各祖考祖妣俱葬在山西平阳府万寿山等处。

十八世

累 字华美。配姑氏、姒氏，生九子：长：大益，配万氏；次：万益，配陶氏；三子：永益，配余氏；四子：洪益，配吴氏；五子：正益，配辛氏；六子：宗益，配辛氏；七子：顺益，配黄氏；八子：昌益，配黄氏；九子：伯益，配熙氏。

据《左传》：“公生而有文在手，曰累”，因而为名。事夏帝孔甲，公学得养龙之术，甲辰三年，时天降二龙，雌雄各一，帝命累公养龙。有功，孔甲嘉之，赐氏曰御龙。后一雌龙死，潜醢之。以食夏帝，帝食之，既而使再求之，公惧奔河南之鲁山（今河南汝州鲁山县）。此地在商殷武丁时为豕韦，北宋时王安石有诗赞曰：

神物惊天扰可骑，如何孔甲但能羈；当时若使无刘累，龙意茫然始得知。

刘姓谱牒中有以刘累为开基始祖者，兴宁岗背刘氏总祠以累公为揽炉之祖。公享寿百零七岁。葬江苏镇江府沛县同安乡，黄龙出洞形，二妣葬江苏沛县良洞，白象出槽形。

十九世

昌益 名馗，字诚胎，又字云。配张氏，黄氏，生一子：信盛。公葬山西良江县，妣葬山西汾州府蓝田。

二十世

信盛 名歆，字锡命。与妣合葬沛县南湖斗。配徐氏，张氏。生三子：詠肫、詠肌、詠肫。

(三) 商代祖系

(约公元前 16—前 11 世纪)

公元前 1766 年至公元前 1122 年

从商汤王于帝年 932 年乙未践天子位于亳传至盘庚迁都于殷改国号曰殷，至殷纣王帝辛戊寅（帝年 1575 年）终，共二十八王，合计 644 年。帝年 1576 年己卯，周武王姬发登位。

二十一世

詠肌 名詠，字梅桂。配高阳氏，生一子：相承。祖与妣合葬山西平阳府洪洞县。

二十二世

相承 名淋，字虞，又字玉拔。配秦氏，农氏，生二子：全福、全禄。

二十三世

全福 名麓，字开瑶。配巢氏。生二子：美然、美勋。

二十四世

美勋 名桓，字洪周。配京氏，生四子：钊胜、钊胎、钊肫、钊胴。

二十五世

钊肫 字申，又字迪升。配熊氏。生二子：晒亮、晒宽。

二十六世

晒宽 字茂高。配吕氏，生二子：文成、文盛。

二十七世

文盛 字道山。葬沛县汤前案下。配妣氏，生一子：锦遥。

二十八世

锦遥 字明亮。配米脂氏，生三子：升吉、升禧、升和。

二十九世

升吉 字先。配芊氏（一说程氏），生二子：瑞明、端明。公移居徐州东坑，夫妇合葬徐州桂花桥。

三十世

瑞明 字坤。配任氏，生三子：先柱（案临）、先扬（案喜）、先辉（案康）。

三十一世

先柱 字案临。配姑氏，生三子：源传、源佼、源偈。

三十二世

源传 名浪，字智和。配妣氏，生二子：维益、维宗。

三十三世

维宗 名绘。配西梁氏，生二子：新兴、新舆。

三十四世

新兴 名朋琳，字元远。配芊氏、休氏、屠氏，生三子：建胎、建暗、建膈。

三十五世

建胎 字观榜。配妣氏，生一子：宝招。

三十六世

宝招 字文楨。配吕氏，生二子：晨福、晨禄。

三十七世

晨禄 字符。配詹氏、张氏，生三子：任期、任玉、任授。

三十八世

任玉 字九龄。配姒氏，生二子：添楨、添祥。

三十九世

添楨 名秉新，字道总。配甘氏、魏氏，生六子：树湖、树涟、树淦、树淮、树江、树鸿。

四十世

树鸿 字伯亿。配卞氏、任氏，生二子：登富、登贵。

(四) 周代祖系

帝年为 1576 年己卯（周武王发登位）起，至帝年 2449 年壬子（公元前 249 年秦庄襄王元年）秦灭东周止，共三十七王，合 873 年。

周代分西周和东周

西周祖系

西周从周武王姬发于帝年 1576 年己卯（公元前 1122 年）登位起，至周幽王十一年庚午（帝年 1927 年即公元前 771 年）申侯与缙，西夷犬戎攻幽王，杀幽王伯服于戏止。共十二王，计 351 年。

四十一世

登贵 字笃庆。配吕氏，生二子：俊通、俊达。

四十二世

俊通 名启兆，字楚阳。配田氏、曹氏，生二子：彦文、彦武。

四十三世

彦武 名略，字弼，又字子雄。配巢氏，生一子：标林。

四十四世

标林 名勇，字积传。配金氏，贵氏。生三子：德胜、德朋、德暗。

四十五世

德朋 名建平。配任氏，曾氏。生一子：朝良。

四十六世

朝良 名经，字敬典。配张氏，生二子：廷乐、廷声。

四十七世

廷声 名美华，字照燃。配毛氏、董氏、张氏。生二子：元振、元拔。

四十八世

元振 名福立，字之雄。配左氏、风氏。生二子：胜清、胜海。

四十九世

胜海 名茂，又名芳炳，字林枝。配陶氏，生三子：试玉、试集、试茂。

五十世

试集 字松华。配姒氏，生一子：长远。

五十一世

长远 名福应，字心德。配张氏，生三子：华封、华泰、华寿。

五十二世

华封 名世郎，字安要。配左氏，生四子：禄清、禄源、禄永、禄祥。

五十三世

禄源 名山，字昌允。配公孙氏，生三子：星亮、星辉、星开。

五十四世

星亮 名千秋，字万忠。配任氏，生六子：拱和、拱桂、拱炤、拱科、拱盛、拱得。

五十五世

拱炤 名寿康，字忠信。配子氏，生五子：报江、报联、报睦、报淮、报盛。

五十六世

报联 名发诏。配吕氏，生一子：致禄。

五十七世

杜伯 名致禄，字平潏。配古氏，生二子：隰叔、隰叔。

[附]：公事周为上卿大夫，封邑于杜，故名杜伯。（杜在陕西西安府，京兆，今为长安县，杜城，即周朝杜伯国也）杜姓之始。周宣王四十三丙辰（公元前785年），周宣王宠妃（女鸠）看上了英俊的杜伯，被杜伯拒绝。女鸠恼羞成怒向宣王诬告杜伯欺负她。因而杜伯被杀，杜城被夺。长子隰叔奔晋为士师，改为士氏。次子隰叔奔鲁，仍姓杜。

《纲鑑》有载：周宣王四十三年，杀大夫杜伯，友左儒力争之，九复之而王不许。儒死之。

杜伯公生活在周宣王时期，周宣王在位四十六年（即公元前827年—前782年），杜伯公约生于公元前820年左右，至公元前785年被杀。

东周祖系

东周从公元前770年（帝年1928年辛未岁）周平王元年起至秦王政二十六年（公元前221年帝年2477年庚辰）秦灭齐统一中国时止。计东周有15王合549年。

东周又分春秋与战国两个时期

春秋时期（公元前770—476年），帝年从1928年辛未岁起至帝年2222年乙丑岁止，计294年。

五十八世

隰叔 名良，字闾叔。配章氏、逢氏，生四子：士洸、士吉、士云、士和。

按：公元前 785 年，此祖遭周难，奔晋为士师（法官）。以官为氏，为士氏。

五十九世

士云 名维纲，字诚光。配孔氏、张氏，生七子：仓棋、仓桔、仓模、仓达、仓通、仓道、仓远。此祖约生于公元前 775 年。

六十世

士洪 名仓模，字宗仁。配由氏、邹氏。生十一子：荣文、荣武、荣职、荣振、荣康、荣秀、荣财、荣茂、荣信、荣吉、荣华。士洪公约生于公元前 745 年。

六十一世

士蒨 名荣信，又名子舆，字傅，号大光，大化。配易氏、谢氏，生六子：封诰、封谨、封祥、封璋、封谅、封詠。公为晋大夫。周惠王八年壬子（公元前 669 年），为晋大司空，佐献公以安晋国。此祖约生于公元前 715 年。

六十二世

士谷 名封诰，字伯缺，又字昌允（闵鸿）。配喻氏、钟氏，生四子：大福、大禄、大祯、大祥。公为晋司空，周襄王二十七年丙申（公元前 625 年）盟会诸侯于垂陇。此祖约生于公元前 690—前 685 年间。

六十三世

士会 名季，又名大禄、武子，字伯元。配周氏、潘氏、尤氏，生三子：士燮（富仙）、士魴（富仁）、士球（富任）。公移葬沛县下坑子，坐东向西，有金字碑，石牛、石马为记。

[按]：公为晋大夫，食邑于隋，曰隋季。次食邑于范，遂为范氏。周襄

王三十二年辛丑（公元前 620 年）晋襄公卒。儿子夷皋年小。执政大臣主张立晋襄公的弟弟雍为晋君。赵盾就派公与先蔑使秦，迎公子雍回国继位。士会与先蔑等去秦以后，晋襄公的夫人缪嬴就天天抱着夷皋到宗庙去哭，哭完又到赵府上去闹，因之赵盾改变原来主张，改立夷皋为君。那时士会等与公子雍已由秦军护送到晋边境，赵盾就亲率晋兵到边境去阻挡。秦军准备不足，打了败仗。士会等只好奔往秦国，官居大夫之职。周顷王四年丙午（公元前 615 年）秦伐晋，晋败。出自公谋。晋患秦之用士会，良材资敌，乃使魏寿余伪以叛晋降秦，秦伯使士会与魏会合，既济（河），魏等挟持士会而返，士会因而归晋。其子孙留秦者，复姓刘氏，归晋者姓范。周定王十四年戊辰（公元前 593 年），晋使士会将中军伐狄有功，献俘于周王室，兼为周太傅。十五年己巳（公元前 592 年）告老，终养范邑，尊号范武子。羊舌职有赞士会公曰：“言依信，行依仪，和不谄，廉不骄，直不亢，威不猛，真可谓王者师也。”

附 1：士会公活动年表：

- 1、士会公生于公元前 655 年前后（依据是士会公于公元前 592 年告老。）
- 2、公元前 620 年辛丑，晋襄公卒。晋赵盾使士会先蔑往秦迎立公子雍。同年赵盾改变立公子雍的决定，率师打败护送公子雍的秦师于令狐。士会因而奔秦，是时士会年约（ $655 - 620 =$ ）35 岁左右。
- 3、公元前 615 年丙午（晋灵公六年），秦师与晋战于河曲。晋师败，晋患士会公佐秦，良材资敌，乃于公元前 614 年丁未用计挟持士会返晋。晋命士会将上军，秦人归其妻孥，是时士会公年纪要（ $655 - 614 =$ ）41 岁左右。
- 4、公元前 607 年，赵穿杀晋灵公夷皋，翌年（公元前 606 年）晋成公黑齿立，赵盾专权。
- 5、公元前 593 年戊辰（晋景公七年），晋使士会将中军伐狄有功，献狄俘于王室，兼为周太傅，修订晋法。执掌国政，是时士会公约（ $655 - 593 =$ ）62 岁左右。
- 6、公元前 592 年晋景公八年己巳士会告老终养范邑，尊号为范武子，是时士会公约（ $655 - 592 =$ ）63 岁左右。

附 2：春秋列祖生年考：

- 1、杜伯于周宣王四十三年丙辰被冤杀，其二子隰叔奔晋为士师， 叔奔

鲁仍姓杜，是则二子已经成长。杜伯当值中年假定为五十岁前后，故杜伯生年为公元前 785 年 + 50 年 = 公元前 835 年。

2、隰叔在杜伯被冤杀时奔晋为士师，年纪当在 25 岁左右。则隰叔生年为公元前 785 + 25 年 = 公元前 810 年。

杜伯与隰叔年龄差 (= 835 - 810) 等于二十五岁。

3、隰叔之子士云的生年为公元前 (810 - 30 =) 780 年前后。

4、士云之第三子士洪生年为公元前 (780 - 30 =) 750 年左右。

5、士洪之幼子士蔦生年为公元前 (750 - 30 =) 720 年左右。

又士蔦 (即荣信) 于周惠王八年 (公元前 669 年) 为晋大司空，佐献公以安晋国，此时，士蔦年纪为 (720 - 669)，五十一岁左右。

6、士谷为士蔦长子，其生年为公元前 690 年，公为晋司空，周襄王二十七年丙申 (公元前 625 年) 盟会诸侯于垂陇。此时公年纪 (690 - 625) 为六十五岁左右。

7、士会之生年为公元前 655 年 (左右)。

士会系杜伯七世孙，世代间隔为 6。出生年差为 835 - 655 = 180 年，每代平均年数 (间隔) = 180 ÷ 6 为 30 年。士会公生年由上代祖往下推即 835 - 180 = 655，或由告老年纪上溯均相等，即 592 + 63 = 655。此证。

[按]：公元一九九七年九月出版之兴宁新《刘氏族谱》对本世纪三十年代益吾，棣芬总编之兴宁《刘氏族谱》关于春秋祖系中辈份排列认为有如下错误：

“一、五十世试集，五十一世长远二祖是茂公 (即胜海公) 的弟弟和侄辈。并不是茂公的儿子和孙子。

二、杜伯是累公的三十三世孙，自源明至五十世孙就是杜伯。字平澂。一百三十四世世录中把杜伯编为第五十七世。而大夫杜伯在周宣王四十三年丙辰 (公元前 785 年) 无罪被杀是有史实记载为证。而属于杜伯第六世孙拱照 (炤) 即康公，考春秋鲁宣公十年壬戌 (公元前 599 年) 天王使季子来聘，季子即刘康公也。康公又事周简王，显著当时，可知氏族之世，著于春秋。而三十年代所编世系录中，把后于杜伯为官 186 年的康公，却编为杜伯的祖父辈份，颠倒之至，明矣。

三、三十年代原编五十七世致禄公，而把五十世的字平澂，又名杜伯的

误为一人。因致禄公是字献名挚，考《纲鑑》，周景王二十五年辛巳（公元前520年）刘献公卒，单穆公（大夫）立其庶子刘蚡为致禄公之子，是为文公。因致禄公是公元前520年的人。而杜伯在公元前785年被杀，无论如何也不能把二者相距265年的人物扯在一人身上。”因此一九九七年兴宁新谱编者对三十年代老谱所编世系录中错误的作了纠正。实际上，这并不是兴宁新谱的编者新的发现。在明朝时嘉靖十三年江西武英谱、清朝乾隆十八年的山东刘墉谱及清光绪三十四年广东潮州丰顺的展程谱，即以源明公传下至开七公为一百四十六世祖一类族谱，都是以杜伯为五十世祖；而以源明公传下至开七公为一百三十五世等一类族谱，均以杜伯公为五十七世祖。为了使阅谱者对此阶段的祖系有一个轮廓的了解，我们把135世谱和146世谱关于春秋祖系世系列表对照如下：

(1) 135世的《刘氏族谱》的世系如下：

49世胜海→50世试集→51世长远→52世华封→53世禄源→54世星亮→
55世拱炤→56世报联→57世杜伯→58世隰叔→59世士云→60世士洪→
61世士蔦→62世士谷→63世士会→64世士球→65世明

(2) 146世的《刘氏族谱》的世系如下：

49世胜海→50世杜伯→51世隰叔→52世士蔦→53世士谷→54世士会→
55世康公→56世定公→57世献公→58世文公→59世桓公→60世宗仁→
61世大化→62世闵鸿→63世晋公→64世畅公→65世贵文

(3) 台湾四房（巨渊）版《刘氏族谱》的47世至51世世系表如下：

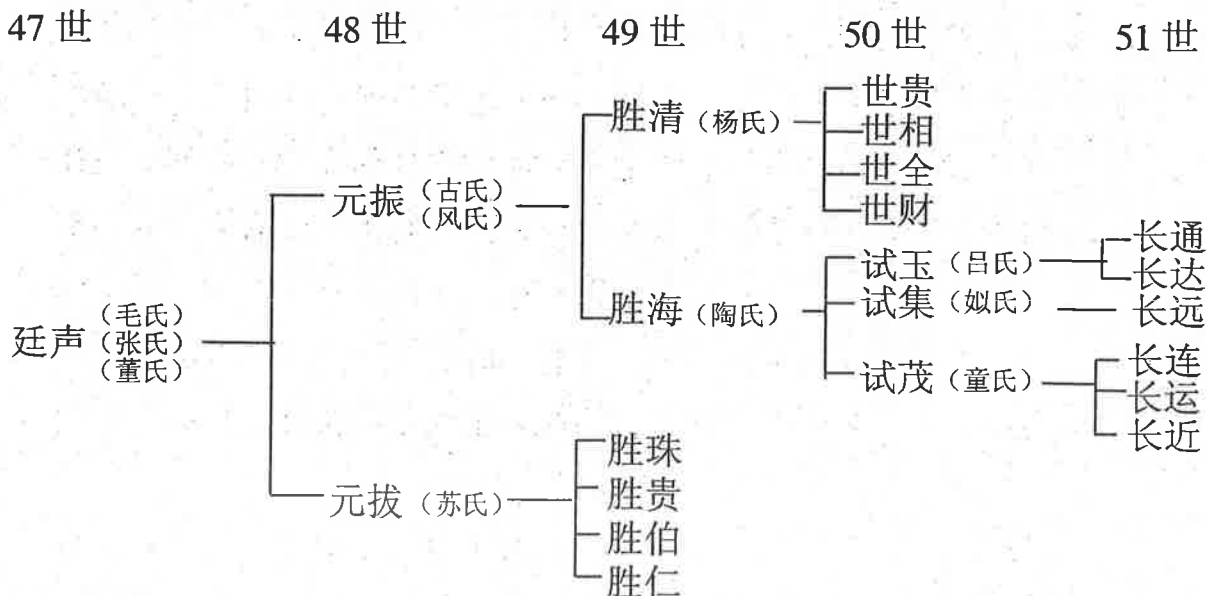

我们知道，古代祖系系上代宗贤依据大量古代传说和古籍史实编纂而成。具有一定的历史真实合理性，是难能可贵的。一九九七年新版的兴宁《刘氏族谱》中提到的杜伯公的世代问题，是历史事实，在一定的程度上有它的合理性。但对它在这一阶段的世系排列（或者说是纠正）上，如进行认真的考查，就会发现它存在更大的差错。

首先，我们从表（3）可以看出，胜海公（即茂公）的兄长是胜清，血侄（胜清之子）是世贵、世相、世全、世财；堂兄弟（元拔之子）是胜珠、胜贵、胜伯、胜仁。并不是兴宁新编《刘氏族谱》所说的那样。“试集公和长远公是胜海的弟弟和侄辈，而不是他的儿子和孙子。”

其次，自杜伯之子隰叔奔晋为士师，以官为姓，传下至士会所历的时间和代数，一九九七年兴宁新谱的世系排列都不合理。

《纲鑑》有载：周宣王四十三年杀大夫杜伯，是公元前 785 年。从此可推出杜伯生年为公元前 835 年前后。晋襄公三十二年辛丑卒，士会奉命至秦迎立公子雍，由此可推算出土会生年为公元前 655 年。这就说明从杜伯传至士会时间距离为 $835 - 655 = 180$ 年，依世代平均间隔为 30 年计算，从杜伯至士会应该有六个世代间隔。即士会应该是杜伯的七世孙（以杜伯一世起算）。

但是一九九七年兴宁新族谱由杜伯至士会这 180 年间的世代间隔为四个，每个世代平均间隔长达四十五年。士会公为杜伯的五世孙（即杜伯、隰叔、士蔦、士谷、士会五代），少了二代，世代间隔过长，不符实际，是不合理的。

最后，也是主要的是：一九九七年兴宁新编谱把不同祖源来自周王室姬姓的另一支刘氏的刘康公后裔，定公、献公、文公、桓公等作为士会公的后代，与同时期留居秦国的士会公的子孙混为一谈。也就是说，兴宁一九九七年新编谱，在此处错接别宗，因而出现了一系列的错误世系。

如前所述，我开七公刘姓的远代祖先，出自尧帝第九子源明公。源明公系受姓始祖。源明公传至十八世为累公，至六十三世为士会公。士会公于公元前 620 年辛丑因迎立公子雍留秦。公元前 614 年士会公归晋，归晋裔孙姓范，留秦子孙复姓刘。

士会公生三子：长子士燮，又名富仙，范侨、范文子；次子士魴，又名范僖；第三子士球，又名富任。士会公留秦一支子孙，系士会公之第三子士球。

刘姓的另一支出自东周王室姬姓的刘康公。据宋人郑樵《通志》氏族略载：“匡王封王季之子于刘邑，因而为氏。”《辞源》（1979年9月修订本）刘条载：“刘，地名，春秋郑邑，后为周大夫刘采地。”《左传》：“昭公三十年（公元前511年）庚寅单子刘子樊齐，以王如刘。地在今河南偃师西南。”（见《辞源》第一册367页），《辞海》（1979年版）刘条载：“刘，古邑名，一作留，今河南偃师南。春秋时期为郑国之邑。公元前712年为周平王取得，至周匡王封其少子于此，是为刘康公。传至周定王（介）时绝封。”（见《辞海》下册3521页）。

兴宁三十年代老谱《总谱·卷首·宗支谱·远代异同表》第七页载：“自源明公传至一百四十五世龙公的祖系，如五十五世康公，字季子，春秋鲁宣公十年，天王使王季子来聘，季子即刘康公也。又定公，名夏，鲁襄公十五年，刘夏公逆（迎）王，告以齐。又周景王二十五年，刘献公挚卒，单穆公立其庶子刘蚡，是为文公。鲁定公四年，刘子如刘，归其采邑。周敬王十四年，刘子合诸侯于召陵，刘子即文公也。又春秋鲁定公八年，刘子伐仪栗，又伐孟，以定王室，刘子即刘桓公也。”此数公虽姓刘而宗派不同，考《公羊传》云：“王季子者，天王之母弟也（同母之弟），然则刘康公本姓姬，因食采于刘，遂为刘氏，为后稷（周祖先）之裔，非尧之裔，明矣。乌得因其姓刘而遂认为祖宗哉。”

因此，本谱仍采取兴宁三十年代老谱的世系世录。

六十四世

士球 名富任，有谱名轼，士会公第三子也。配吴氏、嬴氏，生子明。

公元前614年，士会公由秦归晋、时轼年幼，留秦未归晋，不被受族，复累公之姓为刘氏，传至六十七世璋秀公由秦入魏至七十世显科公于秦占魏都安邑时，合族徙居大梁（今河南开封），士球乃士会公支庶所生。

[附一]《左传》注：汉书，高帝纪赞·刘向颂高祖云：“汉帝本系，出自唐帝，降及于周，在秦作刘。”汉书·高帝纪赞又谓：“及高祖即位，置祠祀官，则有秦、晋、梁、荆之巫。”注引应劭云：“先人所在之国，悉致祠巫祝博求神灵之意也。”又引文颖（孔颖达）云：“范氏世仕于晋，故祠祀有晋巫，范会支庶留秦为刘氏，故有秦巫。”

《客家姓氏渊源》第 76 页，大埔范氏族谱载：“范氏族谱序：吾族自唐虞以上为陶唐氏，在夏为御龙氏，在商为豕韦氏，在周为唐杜氏。迨隰叔仕晋为士师，遽传士会，称武子，辅君以主盟中夏，食采于范，封高平侯，即以范为姓，以高平为郡，厥后子孙蕃衍散居各省州县。”

《范姓源流》：一世，士会，生二子：侨、僖。

查士燮，又名范侨，富仙，字美荣，德行高尚。景公元年（周定王八年），晋使将上军，以救鲁有功，为晋司空执晋政，食邑于范称范文子，乃范姓二世祖也，配彭氏，生四子：贵泷、贵文、贵凤、贵舞。

士魴，名富仁，又名范僖，字祥耀，为士会第二子。官晋国上军副帅，移居江夏。

六十五世

明 名龙。配尹氏，生子远。

六十六世

远 名松，又名得，字铭宗，号接近。配纪氏、朱氏，生三子：璋礼、璋秀、璋华。

战国时期

（公元前 475—公元前 221 年）

从公元前 475 年起，至秦灭齐（公元前 221 年）止。帝年为 2223 年丙寅起，至帝年 2477 年庚辰止。共 254 年。

六十七世

璋秀 名忠田，字文先。配洪氏、李氏、丁氏，生二子：金盛（柏仲）、金葛（柏茂）。

附一：兴宁三十年代老谱载：璋秀公由秦移居江宁南门外。据谱史资料：刘氏一族之七十二世恩盛公名清，又称丰公。以前的数代祖先并未移居江宁。查客家《刘氏族谱》编纂始于明朝，明朝明成祖朱棣永乐元年癸未诏改北平为北京，改应天府（南京）为江宁府。明朝徐州属南直隶省所辖，省

治所为江宁府（今南京），后人误为徐州府即江宁府，实际璋秀公并未移居徐州和江宁。

附二：璋秀公于战国初期魏占河西时，自秦获于魏。为魏所虏，由秦入魏东渡黄河，居山西南部为魏人。

战国初期魏最强大。淹有今山西南部、陕西洛水以北以东、黄河以西的陕西中部，河南之北部东部，河北南隅的一小部以及山东西南部等地区。秦与魏交战数次均被魏打败。史载公元前413年戊辰，魏文侯三十三年，秦与魏战，败于郑。公元前408年癸酉魏文侯三十八年，魏伐秦，筑洛阴合阳，占河西地，璋秀公当于是时由秦入魏。

六十八世

金盛 又名青美，字柏仲。配谢氏、江氏，生四子：榜勋、榜炤、榜杰、榜熙。公与妣葬山东曹州府观城县。

六十九世

榜炤 字盛昌，一作盛臣。配郭氏、何氏，生三子：显科、显和、显秋。公与妣葬观城县东城外响水龟形。

七十世

显科 名希，又名詠立，字梦清。配吉氏、苏氏，生七子：思万、思能、思安、思玉、思泷、思开、思茂。公与父合葬龟形。妣葬龟形下。

[按]：公为由山西安邑东迁大梁始祖。

战国中期，秦孝公发愤图强，向东扩张。公元前340年，令商鞅率兵攻魏，夺取魏陕西中部黄河以西大片土地。并越过黄河以东掠取河东山西南部地区，黄河天险为秦所控制。魏惠王被迫把首都安邑迁都大梁（河南开封市）。故史称梁惠王。七十世显科公亦随魏迁都而移居大梁。

七十一世

思泷 名乔，又名权，字盛春。配段氏、杨氏、吉氏，生四子：恩盛、恩

春、恩柏、恩楨。公与妣合葬山东济南府西城外莲花形。

七十二世

恩盛 名清，名燃又称丰公，字果斋。配李氏、胡氏、程氏、梁氏，生二子：荣（仁号）、发（仁纪）。

据 1991 年 11 月 16 日《人民日报》载：公为汉高祖刘邦曾祖。墓在江苏丰县“汉皇陵”。

据《汉书·高帝纪》载：“丰公，盖太上皇祖父，其迁日浅，坟墓在丰焉，及高祖即位，置祠祀官”。“秦灭魏，清公徙居沛之丰”。由此可见：清公即丰公。

[按]：战国中后期，是时秦日益强大，关东诸国，岌岌可危，清公乃弃魏官（大夫职），自大梁东迁至楚地彭城（徐州）丰邑中阳里，卒葬丰县赵庄金刘寨村人称汉皇陵的地方，公子孙昌盛，历史上称汉高祖为楚人亦由此。

七十三世

荣 字仁号，又字文聪，号膝景。配赵、梁氏，生一子：熯。公生于周赧王十年丙辰（公元前 305 年）八月十五日子时，卒于秦王政二十五年乙卯（公元前 222 年）十月二十日未时，享寿 84 岁。赵梁二妣合葬于沛县黄落乡狮形，坐西向东。

（五）秦朝祖系

（公元前 221 年—公元前 207 年）

秦王政于公元前 246 年登王位，至公元前 221 年统一全国，称始皇帝，在位十二年，崩于公元前 210 年。公元前 209 年，秦二世胡亥继立，在位三年，秦朝前后历十五年。公元前 206 年，汉高祖刘邦登位。

七十四世

熯 名昂，字显初，又字执嘉。配李氏，生四子：伯、喜、邦、交。公生于周赧王四十六年（公元前 269 年）壬辰十一月初十午时。子邦登帝位后，于庚子六年（公元前 201 年）尊太公为太上皇。甲辰十年（公元前 197

年)五月十五日崩,享寿七十三岁。葬于长安临潼万年城东北之万年陵。妣李氏,谥孟康。卒于秦王政三十一年(公元前216年)乙酉岁五月十二日戌时。后高祖登位,封母为昭灵夫人,葬沛县仙人骑鹤形。

长子:伯。配彭氏,生一子:信。伯早卒,子信封羹颉侯。

二子:喜,字仲。配陈氏,生一子:濞。喜公封代王,王薨,高祖封其子为吴王。景帝时谋反,自杀。

三子:邦,字季。即汉高祖。

四子:交,字游。配梁氏,生三子:郢、夷、富。高祖封其为楚元王,王薨,郢嗣王位,生一子:茂。茂袭爵为楚王,后反,自杀。生一子:德,官宗政。德公生二子:长子安民,封阳成侯。次子向,又名更生,官拜御史中郎,成帝时河平三年八月为光禄大夫,校书天禄阁,故刘氏多以“禄阁”为堂名。

[附]:据史料:刘煊字执嘉,自幼沽酒,卖饼,斗鸡与蹴鞠。后在沛县丰城居住。亦农亦商。高祖即帝位,将太上皇安置长安宫中居住。因太上皇思乡心切,常悽怆不乐,于是高祖按当时老家沛郡丰县模式筑城、寺、街、里,徙丰民实之,号“新丰”。以悦上皇。

陕西《临潼县志》载:“高祖既做新丰,街巷栋宇,物色为旧,仕女老幼相携路首,各知其室,放犬羊鸡鸭于道途,亦竟识其家”。新丰故址,现仍有金刘寨村,居民多刘氏并言为“正宗”、“正支”。现新丰尚有古城,城门上有一“邦”字留存。

(六) 汉朝祖系(前汉、后汉)

前汉(西汉):公元前206年——公元24年。

后汉(东汉):公元25年——公元220年。

前汉并吕后共十三帝,共214年,王莽篡位16年,一共230年。

后汉十二帝,计196年。

两汉合计共426年。公元221年辛丑,蜀汉昭烈帝刘备登位。

七十五世

太祖高皇帝 邦 字季。生于秦庄襄王三年(公元前247年)甲寅岁,崩于

大汉十三年（公元前 194 年）丁未岁四月癸巳十八日（甲辰）享年五十四岁。同年五月葬于陕西咸阳长陵，猛虎跳墙形。

邦公初为沛县泗上亭长。秦二世元年（公元前 209 年）九月起兵于沛，众拥立为沛公。公元前 207 年甲午率兵入关，秦子婴迎降。公召县父老豪杰，约法三章。除秦苛法，同年十二月项羽率兵入关，羽自立为西楚霸王。公元前 206 年乙未二月，羽立邦公为汉王。同年五月邦公拜韩信为大将，率汉兵明修栈道暗渡陈仓，再度占据关中。公元前 205 年汉王率兵出关，向中原进军与楚项羽逐鹿中原。公元前 202 年，即汉王五年冬击灭项羽于垓下。汉王六年（公元前 201 年）庚子岁二月于汜水之阳（今山东曹州曹县北）即皇帝位，国号曰汉，定都长安。从起义于沛丰起算，历时八年，一统天下，传二十四帝，开西东两汉四百多年之鸿基。

高祖龙颜隆准，宽仁大度，知人善任、诚信好谋，明远听受。见善如不及，用人如用己，从谏如流，时趋响赴。握发吐哺，纳子房之策，拔足濯洗，从酈生之说，寤戍卒之言，断怀王之请，举韩信于行伍，拔陈平于亡命，英雄陈力，群策毕举，此高祖之大略，所以成帝业也。史官有诗赞曰：

沛县生神异，规模迥不同，条章明刑法，师纪戒兵穷。

纳谏如圆转，知人是鑑空，殷汤武周后，开创建奇功。

配吕后、薄后、曹夫人，戚夫人，赵姬等。

共生八子：肥，盈，如意，友，恒，恢，建，长。

吕后：生于秦王政八年（公元前 239 年）壬戌年十月初十日亥时。惠帝崩，临朝称制八年（前 187 年—前 180 年）。崩于汉文帝元年壬戌（公元前 179 年）七月十八日午时，享寿六十一岁，葬陕西咸阳东陵，生子盈（惠帝），女：鲁元公主。

薄后：生于秦王政二十四年（公元前 223 年）戊寅岁五月十三日寅时。崩于汉景帝前元二年（公元前 155 年）丙戌岁四月二十日巳时，享寿六十九岁。葬霸陵附近之南陵。

戚夫人约生于公元前 223 年戊寅，崩于汉惠帝元年（公元前 194 年）丁未十二月初九巳时，被吕后虐杀，年约二十九岁。

高祖八子：

长子：肥，曹夫人所生，庶长子。高祖六年庚子（公元前 201 年）封为齐王，在位十三年，于惠帝六年薨。谥悼惠。子襄立，是为哀王。哀王三年，其弟章入宿卫，吕后封为朱虚侯，以吕禄女妻之。四年封章弟兴居为东牟侯，皆宿卫长安中。文帝二年三月，以齐国重要的郡地立朱虚侯为城阳王，立东牟侯为济北王，三年四月城阳王章薨。东牟侯兴居于文帝前元三年甲子八月谋反，兵败自杀。

次子：盈，吕后生。公元前 194 年，丁未岁登皇帝位。在位七年。公元前 188 年癸丑岁秋八月壬寅崩。葬长安城东北隅之安陵。

三子：如意，戚夫人生。高祖九年，封子如意为赵王。孝惠元年十二月，惠帝晨出射，吕后闻其独居，使人持鸩毒杀。谥隐。

四子：友，诸姬生。十一年夏，高祖立友为淮阳王。母姓未详。如意死，惠帝乃徙淮阳王友为赵王。吕后称制七年（公元前 181 年）正月，太后召赵王友，妻以诸吕女为后，弗爱，吕女谗之于太后，诬以罪过，太后怒，禁之于邸，弗以食，赵王饿死，以民礼葬于长安民塚。文帝立，追谥友为幽王。孝文帝前元元年十月庚戌，追封幽王子遂为赵王，遂弟辟强为河间王。

五子：恒，薄后生。高祖十一年春定代地，立为代王。在位十七年，高后八年七月，高后崩，九月，大臣诛诸吕，迎立代王，是为孝文皇帝。

六子：恢，诸姬生，母姓未详。高祖十一年丙午，梁王彭越反诛。高祖立子恢为梁王。吕后七年二月，徙梁王恢为赵王。以吕产女为王后。雌威嚣张，鸩杀王所爱妻，王作歌悲之，六月即自杀。文帝立，追谥恢为共王。

七子：建，诸姬生，母姓未详。高祖十二年二月甲午，立子建为燕王，吕氏七年九月，燕王薨，有美人子，太后使人杀之，无后，国除，文帝立，追谥建为灵王。

八子：长，赵姬生。高祖十二年十二月庚午，立子长为淮南王，文帝六年谋反，废徙蜀邛都，长未到贬所，病死，上怜之，十六年追尊淮南王，谥为厉王，立其子三人勃、安、赐为衡山王、淮南王、庐江王。

[按]：邦公之生年及岁数，刘氏诸谱的说法有二。其一说邦公生于秦庄襄公三年甲寅，即公元前 247 年出生，崩于大汉十三年丁未岁，（公元前 194 年），享年五十四岁。另一说是说邦公生于周赧王延五十九年乙巳岁（公元前 256 年），崩于大汉十二年丙午岁（公元前 195 年），享寿六十二岁。

查邦公之父熾公，生于周赧王延四十六年壬辰岁（公元前 269 年），邦公又是熾公第三子，如此看来，应以第一种说法为是。即邦公生年是秦庄襄王三年甲寅，崩于大汉十三年丁未，享年五十四岁。

七十六世

孝文皇帝 讳恒，字常，高祖之中子也。高后八年七月，吕后崩，诸吕吕产等欲为乱，以危刘氏，大尉周勃，丞相陈平，朱虚侯刘章等诛诸吕，迎代王恒即帝位，祖生于大汉五年（公元前 202 年）己亥岁正月丁卯日。在位二十三年。崩于后元七年（公元前 157 年）甲申岁六月一日己亥日，享年四十六岁。葬于长安咸宁县之霸陵。配王后，窦皇后，慎夫人等。

王后：代王未入立为帝时卒，及代王立为帝，而王后所生四男皆病死。

窦皇后：赵地清河观津人也。吕太后时，窦姬以良家子入宫侍太后，太后出宫人以赐诸王各五人。窦姬与在行中，欲如赵近家，请其主遣宦者曰：“必置我籍赵之伍中”，宦者忘之，误置其籍于代伍中。籍奏，诏可当行。窦姬涕泣，相强乃行，至代，代王独幸窦姬，先生女嫫，后生两男。文帝立数月，公卿请立太子，而窦姬之长男最长，乃立为太子，立窦姬为皇后，女嫫为长公主，窦后于景帝时尊为皇太后，孙武帝彻即位时又尊为太皇太后，至武帝建元六年丙午岁崩，与文帝合葬长安霸陵。文帝生四子：

长子：启，即孝景帝，母窦太后，文帝在代时，前王后生有四男，及窦太后得幸，前王后薨，其所生四子亦殇。孝文前元元年正月，故启得立为太子。

二子：揖，孝文前元二年三月乙卯，立揖为梁王。孝文前元十二年（公元前 168 年）梁王揖卒，谥为怀王。

三子：武，文帝前元二年（公元前 178 年）癸亥岁三月乙卯，文帝立武为代王。文帝前元三年，徙武为淮阳王，文帝十二年（公元前 168 年）癸酉，淮阳王徙梁，是为梁孝王。孝景（中）元六年四月薨，窦太后哭极哀，景帝乃尽立梁孝王五子为王；长子实为梁王，次子明为济川王，三子彭离为济东王，四子定为山阳王，五子不识为济阴王。

四子：参，文帝前元二年三月乙卯立参为太原王，孝文前元四年更为代王。于孝文后元二年薨。子登嗣位。

七十七世

孝景皇帝 讳启，字开。孝文之中子也。祖生于公元前 183 年戊午岁八月初六子时（即吕后称制后五年出生），公元前 157 年甲申岁六月即皇帝位，在位十六年。崩于公元前 140 年辛丑岁正月二十七日午时，享年四十三岁。葬西安高陵县之阳陵。配薄后、王后，栗姬、程姬、贾夫人、小王美人、唐姬等，共生十四子。

薄后：景帝为太子时，薄太后以薄氏女为王妃，及即帝位时为皇后，无子，无宠，后被废。

王后：槐里人王仲之女，入宫为美人，生三女一男，公元前 150 年（即孝景帝前元七年）壬辰岁四月立为皇后，子彻立为太子，即后之汉武帝。长女曰平阳公主，次女曰南宫公主（嫁匈奴和亲），三女曰林虑公主。

栗姬：生三子：荣、德、闳。

程姬：生三子：余、非、端。

贾夫人：生二子：彭祖、胜。

唐姬：生一子：发。

小王美人：生四子：越、寄、乘、舜。

孝景帝生十四子，一子为帝，十三子皆封王，生母共五人，同母者为宗亲，世曰五宗。

长子：荣，景帝前元四年（公元前 153 年）戊子岁立为太子，前元七年十一月辛卯废为临江王，后坐侵庙壝垣为宫，自杀，谥曰闳，无后，国除。

二子：德，景帝前元二年（公元前 155 年）封河间王，好儒学，二十六年卒，谥曰献。

三子：余，景帝前元二年丙戌岁封淮阳王，景帝前元三年六月乙亥，徙封鲁王，谥曰共。

四子：闳，景帝前元二年丙戌岁封临江王，三年卒，谥曰哀，无后，国除。

五子：非，景帝前元二年丙戌封汝南王，孝景帝前元三年六月乙亥日（公元前 154 年）丁亥岁徙江都王，谥曰易。

六子：彭祖，景帝前元二年封广川王，孝景前元五年徙为赵王。

七子：发，景帝前元二年丙戌封长沙王，谥曰定。

八子：端，景帝前元三年（公元前 154 年）丁亥岁六月乙亥日封胶西王，谥曰于。

九子：胜，景帝前元三年丁亥岁六月乙亥日封中山王，谥曰靖。

十子：彻，景帝前元四年夏（公元前 152 年）戊子封胶东王，景帝前元七年冬（公元前 150 年）辛卯岁，栗太子废为临江王，四月丁巳立胶东王彻为太子，孝景帝于十六年崩，太子彻即位，为汉武帝。

十一子：越，景帝中元二年癸巳（公元前 148 年）夏封广川王，谥曰惠。

十二子：寄，孝景中元二年癸巳（公元前 148 年）夏封为胶东王，谥曰康。

十三子：乘，孝景中元三年甲午（公元前 147 年）封清河王，在位 12 年，汉武帝建元五年（公元前 136 年）乙巳薨，无后，国除，谥曰哀。

十四子：舜，孝景中元五年丙申岁夏（公元前 145 年）封常山王，立三十二年薨，谥曰宪。

[附一]：关于文景之治。

孝文帝在位二十三年。在位期间，议定天下赈贫养老之诏，举贤良方正为职任。倡农耕，他亲耕籍田，免收天下赋税凡十二年；兴礼义，以德化民，海内富足，是历史上著名既节俭，又爱民的好皇帝。孝景帝践位后，以周亚夫为相，平七国之乱，时天下丰稔，如周朝成康之世，史称文景之治。

[附二]：关于汉景帝出生年份及岁数。

孝景皇帝的生年，据 1979 年出版的辞海载：“景帝生于公元前 188 年癸丑岁二月丙申日。”有些刘氏族谱亦如是说。此一说法应是有误。查汉文帝生于汉高祖五年（公元前 202 年），在公元前 188 年时，文帝年仅十五虚岁，尚未成年。再者文帝为代王时，已立王妃，并生有四子。这四子有些是景帝的兄长，后来因王妃与其所生四子相继辞世，于是启公得立为太子。启公母亲窦氏初为侧室，启公立为太子以后，由薄太后（文帝母）下一明喻，飭立启母窦氏为皇后。窦后首生一女，名嫫，继生二子，长名启，次名武。依古制，代王恒（文帝）十六岁大婚，十八岁生子女，景帝均不可能出生于公元前 188 年。而应当在公元前 188 年以后。据福建武平县晓楼兴村刘氏族谱载：“景帝生于公

元前 183 年戊午岁八月初六子时”，此时文帝年届二十虚岁，这说法比较合理，应该是对的。由此推算：景帝崩于公元前 141 年，享年应是四十三（虚）岁，而不是四十八岁。汉大武帝电影亦说：“景帝卒于后元三年（即公元前 141 年）享年四十八岁”。应是有错。

[附三]：汉朝帝谱的三大宗派。

汉景帝生十四子，其中荣、闾、非、越、乘早卒，余下九子有三大宗派，最为著称。这三大宗派是：

1、彭城郡派。即九房胜公支派，胜公系贾夫人所生。封中山王，出郡彭城，在位四十二年。后由长子昌继王位，中山地属今河北定州满城。胜公生二十一子，生前就子孙多达一百二十余人，传下子孙后裔散布各方。三国蜀汉昭烈帝备公乃胜公十六世孙。

2、沛丰郡派。即七房发公支派，发公为程姬侍女唐姬所生。发公之五世孙刘秀于公元 22 年壬午岁与兄纘在南阳舂陵（今湖北枣阳县东）起兵反对王莽新朝。扫除割据群雄，重新一统，中兴汉室，于公元 25 年乙酉登皇帝位，定都洛阳，是为东汉。

东汉末，曹丕篡位，废汉献帝为山阳公，献帝（刘协）之孙阿知，为避免战乱（八王之乱），从河南山阳率族 2040 人于公元 289 年，即西晋太康十年，东渡日本九州，其后裔以原田为姓。现在日本尚有多处纪念汉高祖及原田家族祖先的宗庙。原田家族以邦公为始祖。代代在他们的家谱中都记得清清楚楚。

3、藜阁郡派。即十房彻公支派，彻公为王皇后所生。于公元前 140 年辛丑岁登位，是为汉武帝。在位五十四年，是中国历史上最有作为雄才大略的皇帝。他采取一系列的政治、军事、经济、外交等措施，使中国威震欧亚大陆。直到今天，世界各国称我们为“汉人”，称普通话为“汉语”。从某种意义上说，“汉”就代表中国。汉朝的文治武功，创造了一个光辉灿烂的时代。在这个时代出现过一批光彩夺目的大政治家、大军事家、大经济学家、大科学家、大文史学家、大外交家、大探险家等杰出人物。

七十八世

胜 字元海。生于汉文帝后元五年（公元前 159 年）壬午岁。于孝景前元三

年（公元前 154 年）丁亥岁六月乙亥封中山王，治庐直隶定州（古中山）在位四十二年薨。即薨于汉武帝元鼎四年戊辰岁（公元前 113 年），享年四十八岁。谥曰靖，卒葬河北满城西南三华里之陵山顶。配窦氏、欧阳氏、易氏等，共生二十一人。

长子：昌。汉武帝元鼎五年己巳（公元前 112 年）嗣王位。同年薨，谥哀王。元鼎六年（公元前 111 年）庚午，昌子昆侈嗣位。

二子：忠。武帝元朔二年（公元前 127 年）甲寅岁六月甲午，封广望侯，谥曰节。

三子：朝平。武帝元朔二年甲寅岁六月甲午封将梁侯。

四子：未央。武帝元朔二年甲寅岁六月甲午封新馆侯。

五子：贞。武帝元朔二年甲寅岁六月甲午封陆城侯。

六子：嘉。武帝元朔二年甲寅岁六月甲午封薪处侯。

七子：义。武帝元朔三年（公元前 126 年）乙卯岁三月癸酉封陆地侯。

八子：光。武帝元朔四年（公元前 125 年）丙辰岁四月甲午封临乐侯，谥曰敦。

九子：章。武帝元朔四年丙辰岁四月甲午封为东野侯，谥曰戴。

十子：喜。武帝元朔四年丙辰岁四月甲午封为高平侯。

十一子：颇。武帝元朔四年丙辰岁四月甲午封为广川侯。

十二子：将夜。武帝元朔五年（公元前 124 年）丁巳岁十一月辛酉封将夜（刘洋）为乘丘侯，谥曰节。

十三子：破胡。武帝元朔五年丁巳岁三月癸酉封为高丘侯，谥曰哀。

十四子：盖。武帝元朔五年丁巳岁三月癸酉封为柳宿侯，谥曰夷。

十五子：让。武帝元朔五年丁巳岁三月癸酉封为戎丘侯。

十六子：修。武帝元朔五年丁巳岁三月癸酉封为樊舆侯，谥曰节。

十七子：万岁。武帝元朔五年丁巳岁三月癸酉封为曲成侯。

十八子：传富。武帝元朔五年丁巳岁三月癸酉封为安廓侯，谥曰于。

十九子：应。武帝元朔五年丁巳岁三月癸酉封为安险侯。

二十子：恢。武帝元朔五年丁巳岁三月癸酉封为安道侯。

二十一子：屈厘。封澎侯。

[附一]：胜公谥法：胜公谥号曰：靖。按柔德安众曰靖，恭已鲜言曰靖，

宽乐令终曰靖。胜公德行具有上述条件，故谥曰靖。史称中山靖王。

[附二]：胜公卒葬地点及发掘情况：中山靖王胜夫妇卒葬于河北满城西南三华里之陵山顶，是在1968年5月23日被国防施工部队发现的。他们在施工中发现一个山洞，洞中有四匹人造高头大马，拖着一辆造型别致的战车。同时发现的有四件文物，一件是刻有“中山内府”字样的铜器，三个是鎏金的器物底座。河北省的有关部门派人考察后，将此事上报国务院，1968年6月18日周总理派郭沫若去考查并指导挖掘。

郭沫若在现场看到那些文物之后说：“毫无疑义，这是汉景帝之子，汉武帝庶兄第一代中山靖王刘胜墓穴啊。”

郭沫若对这座墓的环境观察之后肯定地说：“距刘胜墓北侧120公尺尚有其妻墓室；距刘胜墓南侧120公尺应有其另一妻墓室；山顶十几个山包则是丞相的墓穴”。1968年8月13日，刘胜妻窦宦之墓开始挖掘。1968年9月19日历时111天，满城汉墓挖掘工作全面结束。两座墓出土文物10633件。有极高和较高价值的文物4000件。尤以两具全缕玉衣，长信宫灯，错金博山炉为国内罕见，品位极高，在数以千计的汉墓中，唯满城汉墓是岩墓。

1991年5月3日，满城汉墓对外开放。

七十九世

贞 字正成。陆城侯，胜公第五子也。于武帝元狩六年甲子岁（公元前117年）六月封侯（陆城亭侯），治涿（河北涿郡），其后遂家焉。武帝元鼎五年己巳（公元前112年）八月，因酎金坐免，失侯，夫妻卒葬涿县。配吕氏、龚氏、吴氏，生二子：轩、昂。

[附一]：坐酎金失侯：祭祀宗庙各王侯须献酎金助祭，少府检查，凡酎金斤两不足或成色恶劣者，劾其不敬，此时同时夺爵者百有六人，贞公因此坐免。

[附二]：胜公次子广望节侯刘忠，其后裔颖公于五代时偕清海军节度使往广东潮州创业于东津桃坑。其世系简表如下：

忠（79世）→秀梅（80世）→景星（81世）→耀光（82世）→
→念山（83世）→接应（84世）→长吉（85世）→云村（86世）→
→泳镇（87世）→玉正（88世）→盛（89世）→法吉（90世）→

→恒明(91世)→财源(92世)→能科(93世)→……………

[附三]:公元2004年丰顺县续修之《刘氏族谱·总谱》载:一百二十一世:翱公妣徐氏,生子嵩,其世系如下:

122世嵩(唐人)→123世颖五代入迁居东津桃坑→124世穆→125世表(宋朝人)→126世默(邹氏)→127世克俊(黄氏)→128世允(黄氏)→129世昉(郭氏)→……………→146世蓬宗(纪氏)→147世纘居→……………有裔孙六、七百人居东隘下埔。

八十世

昂 字廻凤。封沛侯。夫妻合葬河北涿郡东村。配李氏、秦氏、尤氏,生三子:福、禄、寿。

八十一世

禄 字绍。封漳侯。夫妻合葬涿郡九龙山五虎擒羊形。配杨氏、许氏、邓氏,生三子:恋、希、清。

八十二世

恋 字实。封沂水侯。夫妻合葬镇江府北门外二童讲书形。配杨氏、山氏,生二子:经、英。

八十三世

英 字素。封钦阳侯。夫妻合葬松江府茅山大座人形。配谷氏、马氏,生四子:巡、建、避、远。

八十四世

建 字殷。封安国侯。夫妻合葬松江府太湖市九龙下海形。配左氏、许氏、杨氏,生三子:晨华、振华、哀华。

八十五世

哀华 字庆安。封广陵侯。夫妻合葬镇江府黄落乡。配梁氏、陈氏,生二子:平、宪。

八十六世

宪 字德广。封胶水侯。夫妻合葬沛县大南门外九龙坑双凤朝阳形。配彭氏、吕氏，生四子：化、和、舒、街。

八十七世

舒 字启泰。封沂邑侯。夫妻合葬涿郡南门外。配李氏、宋氏，生四子：谊、誼、读、讲。

八十八世

谊 字仁。封祁阳侯。夫妻合葬沛县。配徐氏、李氏，生五子：用、必、良、布、铎。

[附]：谊公之弟誼公，传下一百一十世为宗臣公。宗臣公系唐朝代宗皇帝驸马。于唐德宗贞元十二年任虔州判事。复召入朝，敕封大司农兼侍讲大学士，诰授银青光禄大夫，金紫光禄大夫。他的元配为代宗之女李氏。封懿德夫人，继配曹氏。公清正廉明，亮节高风，为当时朝廷所倚重，敕号宗臣，享寿八十有四，卒奉敕用王礼祭。坟址在江西宁都马迹营，为江西兴国刘姓开基祖。立有宗祠，宗臣公上五代是：荆、法、榴、于、汾，下五代是：于先，建珍，景庆，宣教，八府。宗臣公坟墓（铁墓）于1972年由江西省文物工作队挖掘。公元1986年其江西兴国裔孙重新修复，因其后裔旺盛，开七公派下不少族谱，以讹传讹，错接此宗。

八十九世

必 字忠。封原泽侯。夫妻合葬河北涿郡杨村。配穆氏、孙氏，生二子：显达，不疑。

[附]：有些《刘氏族谱》把必公生显达（或作达），显达再生不疑，将显达，不疑两兄弟误作为父子，把共一代人误作两代，本谱特作纠正。

九十世

不疑 字智。封丰灵侯。夫妻合葬涿郡茅岭下。配铁氏、朱氏，生二子：斐、惠。

九十一世

惠 字涟。封济川侯。夫妻合葬涿郡娥眉山下风吹罗带形。配鲍氏、巫氏，生二子：崇、雄。

九十二世

雄 字武成。东汉末年，未有封爵，公举孝廉，官东郡范令。夫妻合葬涿郡大南门外乌鸦落洋形。配高氏、薄氏，生二子：弘、邈。

九十三世

弘 字毅。公住涿郡。舍之东南，有桑树高五丈余，遥望之，童童如车盖，众皆称羨，同郡有相者李定云：“此家必出大贵人。”后果生备公为帝。夫妻合葬涿郡九龙坑黄龙出洞形。配：吴氏，生一子：备。

(七)、三国（魏、蜀、吴）时期蜀汉祖系

（公元 220 — 公元 265 年）

朱子纲鉴序蜀为正统，曰后汉。蜀国昭烈帝刘备，辛丑章武元年（公元 221 年）即位于成都，在位三年。甲辰（公元 224 年）后主嗣位，至甲申（公元 264 年）。在位四十一年蜀汉共二帝计 43 年。

魏国曹丕在位七年五传共四十六年。

吴国孙权在位三十一年，四传共五十七年。

九十四世

备 字玄德。涿郡涿县人，汉景帝之子，中山靖王胜之后也。少孤与母贩履织蓆为业。公幼有大志，及长，天下大乱，公与河东关羽，涿郡张飞，在桃园结义为兄弟。誓灭国贼，匡扶汉室，三顾茅庐于隆中，请诸葛亮为军师。得荆州之后，取西蜀和汉中，与曹操、孙权等角逐二十余年，

建安二十四年（公元 219 年），自立为汉中王，翌年庚子岁曹丕篡汉，辛丑（公元 221 年）四月，公即帝位于成都，改元章武。

公生于汉桓帝延熹四年辛丑（公元 161 年），崩于章武三年癸卯（公元 223 年）四月，享寿六十三岁。同年九月，梓宫自永安运回成都，谥曰：昭烈皇帝。又称先主，秋八月，葬惠陵。配甘后、吴后、糜夫人、孙夫人。生三子：禅、永、理。

甘后：沛人也。先主临豫州，住小沛，纳以为妾，随先主至荆州，生子禅，卒于南郑，章武二年，追谥皇思夫人，迁葬于蜀，未至而先主崩，遂与先主合葬惠陵，子禅即位后追尊为昭烈皇后。

吴后：陈留人。刘焉之子瑁纳为妻室，瑁死寡居。先主既定益州，而孙夫人返吴，遂纳吴氏为夫人。建安二十四年，为汉中王后，章武元年五月，册为皇后。建兴元年五月，后主即位，尊为皇太后，延熙八年薨，谥曰穆，合葬惠陵，生一子：永。

糜夫人：早卒（约于公元 208 年，即建安十三年戊子）于荆州，葬地不详。

孙夫人：孙权之妹，先主入益州，孙权遣人迎孙夫人，遂归吴。

昭烈帝有三子：禅、永、理。

长子：禅。小字阿斗，字公嗣，甘后所生。章武元年五月立为皇太子，章武三年即皇帝位于成都，景耀六年（公元 263 年）癸未岁冬，邓艾破蜀，后主迎降，在位四十一年，后举家由成都东迁洛阳。封安乐公，泰始七年（公元 271 年）薨于洛阳，享寿六十五岁。配敬哀张皇后，张后，王贵人等。

敬哀张皇后：张飞之女，章武元年纳为太子妃，建兴元年。册立为皇后，建兴十五年（公元 237 年）薨，谥敬哀，葬南陵。继张氏，敬哀皇后之妹，建兴十五年纳为贵人，延熙元年册立为皇后。

禅共有七子：璿、瑶、琮、瓚、谡、恂、虔。

长子：璿。字文衡，母王贵人，系敬哀皇后侍女。延熙元年（公元 238 年）立为太子，咸熙元年正月璿年方十五，时钟会作乱于成都，璿为乱兵所害。

次子：瑶。延熙元年戊午岁（公元 238 年）正月，封安定王。咸熙元年甲申（公元 264 年）内徙洛阳，晋永嘉之乱，移居江夏。瑶字耀宗，号凤松，

配古氏，生五子：乾授、乾桂、乾正、乾谷、乾炳。

三子：琮。延熙十五年壬申岁（公元 252 年）封西河王，景耀五年壬午（公元 262 年）薨。

四子：璘。延熙十九年丙子（公元 256 年）封新平王。

五子：谏。景耀二年己卯（公元 259 年）夏六月封北地王，炎兴元年癸未（公元 263 年）冬，见后主降，北地王谏伤国之亡，乃哭拜于先主庙，先杀妻子，次以自杀，壮烈殉国。

六子：恂。景耀二年己卯岁夏封新兴王。

七子：虔。景耀二年己卯夏封上党王。

禅公七子，除璿、谏两子亡于国事外，余五子皆内徙洛阳，晋永嘉之乱后，其子孙多已散亡，据诸谱载：其传下裔孙有一支移居江西太和县者。

备公次子：永。吴后所生，传下。

备公三子：理。字奉孝。后主之庶弟，与永公同父异母，章武元年辛丑（公元 221 年）六月立为梁王。建兴八年庚戌（公元 230 年）改封安平王，延熙七年甲子（公元 244 年）薨，谥曰悼。子哀王胤嗣，延熙十九年丙子（公元 256 年）薨，子殇王承嗣。承于延熙二十年丁丑岁（公元 257 年）薨。景耀四年辛巳（公元 261 年）以武邑侯辑袭王位。胤、承、辑皆理之子也。辑于咸熙二年乙酉（公元 265 年）东迁洛阳，拜奉车都尉，封乡侯。

九十五世

永 字公寿，号延年。章武元年辛丑（公元 221 年）六月封为鲁王。建兴八年庚戌（公元 230 年）八月改封为甘陵王。初，永公憎宦人黄皓，皓既信任用事。譖构永于后主，后主稍疏远永公，至不得朝见者十余年。咸熙元年（公元 264 年），永公东迁洛阳，拜奉车都尉，封乡侯，配包氏，生一子：晨。

[附一]：永公出生年代考：建安十九年甲午（公元 214 年），先主既定益州，孙夫人又返吴，群下劝先主聘后，乃娶刘璋之兄刘瑁之妻吴氏，（时吴氏孀居，为吴壹之妹）为继室。建安二十四年己亥（公元 219 年）立为汉中王后，章武元年辛丑（公元 221 年）立为皇后，同年六月永公封为鲁王。由此可见永公最早应出生于公元 215 年，此时备公已 55 虚岁矣。

[附二]:永嘉之乱与刘氏南迁:永公于咸熙元年(公元264年)东迁洛阳,此时永公已年约50虚岁,在洛阳生活了二十七年太平日子。西晋自公元291年以后,即变乱迭起。先是司马氏八王之乱,自相残杀了十余年;旋招致五胡入侵(公元304年开始),长江以北,先后建立了五胡十六国。永嘉之乱,中州陆沉,人民饱受战乱之苦,死亡流离,尸骸遍野。黄河流域的广大中原地区遭受到极其严重的破坏。中原士族和群众纷纷向比较安定的长江流域逃亡迁徙。形成中国历史上的第一次大移民高潮。

永公之孙、曾孙辈正逢其时,他们在当时的战乱中向中国东南方的长江流域一带迁徙。其迁徙过程经历数百年之久,至唐代始迁至婺州(浙江金华)居住。

(八)、晋朝(西晋、东晋)祖系

(公元265——420年)

西晋:(公元265年—316年)自西晋武帝司马炎乙酉登位于洛阳,至晋愍帝建兴四年丙子(公元316年)历四主,合共52年。

东晋:十六国:(公元317年—420年),东晋自晋元帝迁都建康(又名江宁,现今南京)始,至晋恭帝元熙二年(公元420年)止,历十一主,合共103年。

西、东两晋共历15主,总共155年。公元420年,南朝宋武帝刘裕登位。

九十六世

晨 字耀辉。公居洛阳,考妣合葬洛阳城西。配张氏,生二子:乾镇(玉定)、乾清(玉静)。

九十七世

乾清 字玉静。配缪氏,生二子:文龙、文虎。

九十八世

文虎 配辛氏、江氏,生三子:俊、傑、麟。

九十九世

麟 有谱作麒公。配崔氏，生五子：常清、正一、光悌、志宏、振河。

一百世

振河 配吴氏、余氏，生三子：元山、幽、雅。

百零一世

雅 名习文，字明，又字鸿福。配饶氏，生四子：瑾荣、瑾升、瑾登、瑾科。

(九)、南北朝、隋朝祖系

(公元 420 — 589 年)

南朝：历宋、齐、梁、陈四朝。都建康。

宋：宋武帝刘裕，楚元王刘交后裔。自公元 420 年庚申登位，至顺帝刘准升明二年戊午止（公元 478 年）历八主，共 59 年。

齐：齐高帝肖道成篡宋，己未（公元 479 年）登位。至齐和帝肖宝融中兴元年辛巳（公元 501 年）止，历七主，共 23 年。

梁：梁武帝肖衍篡齐，壬午（公元 502 年）登位。至梁敬帝肖方智绍泰二年丙子（公元 556 年）止，历八主，共 55 年。

陈：陈武帝陈霸先篡梁，丁丑（公元 557 年）登位。至陈后主，陈叔宝祯明二年戊申（公元 588 年）止，隋灭陈，共五主，计 32 年。

北朝：东魏传北齐，西魏传后周，北齐后周传于隋，南北朝统一于隋。

东魏（公元 534 年—549 年）；西魏（公元 535 年—556 年）；

北齐（公元 550 年—577 年）；后周（公元 557 年—581 年）。

宋、齐、梁、陈、隋王朝共一百九十七年。

隋朝祖系

(公元 581 年—公元 618 年)

隋文帝杨坚事北朝齐及周，己酉（公元 589 年）登位，至隋恭帝丁丑（公元 617 年）止，历三主，共计 38 年。公元 618 年戊寅唐高宗李渊登位。

[注]：公元 589 年系隋文帝开皇九年。

百零二世

瑾升 名棣鉴，又名洪举，字东，号天诏。配唐氏、黎氏。生四子：淳霖、淳零、淳震、淳云。

百零三世

淳震 名海杨，字继明，号孟章。配陈氏。生四子：坤仁、坤义、坤礼、坤智。

百零四世

坤仁 名熿，字若宰，号仍。配苏氏。生五子：炤、杰、丹、遐、法。

百零五世

丹 名猷，字子珪，号漳。配肖氏、苏氏、连氏。生五子：凝、昞、竺、订、颺。

百零六世

昞 名光，字居信，号延明。配郭氏（一说谢氏）。生一子：珍偁。

[附]：台湾《刘氏族谱》载：“公配郭氏，生一子：珍偁。”又：“公移居凉州，少就学于郭瑀，有才识。一日，郭宴诸生，特设一座曰：“若为我婿，当坐此。”而昞公坐之。瑀本心属之，故以女妻之。”

百零七世

珍偁 名大安，字鼎，又字楚之。配方氏。生三子：於明、於政、孝绰。

百零八世

於政 名点，字德寿。公享寿 106 岁，汤妣享寿 97 岁，故世称夫妇齐眉，孙曾绕膝，真福寿翁也。配汤氏。生三子：蜂、虬、峻。

(十)、唐朝祖系

(公元 618 年—公元 907 年)

唐高祖李渊自戊寅（公元 618 年）登位，都长安。至唐哀帝李祝天佑四年丁卯（公元 907 年）止，历 21 主，合计 289 年。

百零九世

虬 名友珪，字文，又字灵顶。公原住南阳，又徙江陵。配祝氏，生二子：之遴（祓）、之亨（禊）。次子之亨字嘉会，为南郡太守。

百一十世

之遴 名祓，字时俊，号思贤。配周氏，生一子：楨。

百十一世

楨 名子疆，字汉鼎。配蔡氏，生一子：子翼。

百十二世

子翼 名运隆，字福庆。配昌氏，生三子：可寿、可安、可康。

百十三世

可寿 名官位，字东山。配倭氏，生三子：尚文、得文、法文。

百十四世

尚文 名宏谋，字世珍。配贾氏，生二子：学周、学易。

[附]：长子学周，名禹锡，字梦得。洛阳人，系出中山彭城。二十一岁中进士，后又中博学鸿词科。唐顺宗永贞元年乙酉（公元 805 年）他和柳宗元等辅佐王叔文执政，在政治上反对宦官和藩镇割据势力，采取改革措施，当时他年方三十。公元 806 年，唐宪宗登位，改革派失势，被谪为朗州司马，九年后诏回，旋即贬连州刺史，迁夔州（四川奉节），改和州（安徽和县）刺史，十四年后从和州罢归洛阳，仍坚贞不屈，老当益壮，乐观地对待生活和世事：“莫道桑

榆晚，为霞尚满天。”“芳林新叶催陈叶，流水前波让后波。”公元841年，唐武宗登位，擢升为太子宾客，翌年卒，享寿七十一岁。著有《刘宾客集》。

百十五世

学易 名渐，字贤。配李、徐氏，生四子：洪、钦、铁、鑽。

百十六世

洪 名晋灵，字处智。配李氏，生五子：曙明、曙朗、曙印、曙龄、曙道。

百十七世

曙道 字伯昂。配姜氏，生一子：逊。

百十八世

逊 字孟勤，号诚彦。官安成刺史。配林氏，生二子：宗翼（枢珑）、贿（枢衡）。

百十九世

贿 名奇勋，字枢衡，号用世。于唐懿宗间官朝散大夫。享寿八十岁而终。配谭氏、宋氏、潘氏，生三子：祺、祥、禔。

百二十世

祥 祖原籍自永公徙居洛阳，后徙江南，又徙婺州之金华。唐僖宗乾符间，黄巢之乱，公兄弟三人离散，祥公携子及孙至福建汀州宁化石壁洞立业，享寿八十二岁。夫妻合葬宁化县石壁洞，八仙下棋形。配张氏。生四子：天锡、天瑞、天明、天诚。

长子：天锡。字耀，号隆伯。传下。

二子：天瑞。字越，号英伯。登进士，配唐氏。

三子：天明。字赴，号均伯。配何氏。

四子：天诚。字通，号平伯。配黄氏。

百二十一世

天锡 字耀，号隆伯。公登进士第，钦点翰林学士，授兵部尚书，又出任观察使。罢归后，值巢乱，奉父母避居宁化石壁洞，享寿九十八岁，号百岁翁。葬宁化黄竹沥凤形，坐东向西。配李氏，与夫合葬，生一子：沐。

[补充]：(兴宁老谱公元1928年益吾棣芬总编)《总谱宗支派·远代世录》第十九页载：“祥公兄弟三人，惟公避居宁化，兄祺迁居衡州，弟裡迁居安成(今属安徽)。”

[按]：从一百一十九世贖公起，近代刘氏族谱出现了混乱，差异和矛盾。为便于研究分析这种混乱、差异和矛盾出现的根源，我们将刘氏诸族谱有关贖公和祥公的世系世录摘录如下：

1、粤东地区：丰顺展程谱，大埔国翔谱，兴宁益吾棣芬谱对贖、祥两代世系世录相同。其世录如下：

百二十世

贖公 字枢衡，号用世，妣谭氏、宋氏、潘氏。子三：祺、祥、裡。官唐朝散大夫，享寿八十岁。

百二十一世

祥公 妣张氏。唐末僖宗乾符年间，黄巢作乱，公携子及孙避居福建汀州府宁化县石壁洞。流传子孙择地立业。为唐季中代始祖。夫妻合葬宁化县石壁洞，八仙下棋形。祥公原籍自永公家居洛阳，后裔徙江南，又迁婺州之金华。公兄弟三人，唯祥公避居宁化县，其余二人，不能悉记。生四子：长子天锡，传下；次子天瑞字越，号英伯，登进士，妣唐氏；三子天明字赴，号均伯，妣何氏；四子天诚，字通，号平伯，妣黄氏。

2、对贖、祥两祖的世系世录有所不同的族谱如下：

首先是公元1994年丰顺县黄金镇《刘氏族谱》第66页提供了贖、祥两祖极为宝贵的世录材料，该谱载：“120世祖贖公，字枢衡，号用世，名奇

勋，妣谭氏、宋氏、潘氏。生三子：祺（翱）、祥（翔）、禔（幽）。（1957年泰国版族谱：贖公之下多一代显斋公。）贖公在唐僖宗时，官朝散大夫，享寿八十岁。自先祖定居于洛阳之后又徙江南。

[按]：当五季之初，父子兄弟离散者，不知凡几，故后代子孙难详祖先名讳，是以翱、翔、幽又作祺、祥、禔。长房翱公，字越南，妣徐氏，后唐清泰元年（公元933年）官知建州府，后封开国公在建州立业，传下裔孙，曰西族。现广东潮州，东津桂花蓝（青洋山）刘氏为其后裔，旅泰国者众多。次房翔公（详下述），入闽至崇安一带，传下裔孙，曰东族。唯三房幽公，仕至监簿，不知流落何方。

“121世祖祥（翔）公，字图南，又字祖云，号子先，妣张氏。生四子：天锡、天瑞、天明、天诚。祖官至金吾卫士将，后封沛国公。”

（以下同展程、国翔谱故略去）。

其次是台湾四房清公裔孙的《刘氏族谱》载：显斋公世录资料如下：

百二十代祖讳贖公，字枢衡，号用世，妣谭、宋、潘氏，生一子：显斋。祖于唐武宗间朝散大夫，享寿八十岁而终。

百二十一代祖讳显斋公，名达，号晦斋。妣朱氏，生三子：翱、翔、幽。

祖原居金陵，因王仙芝及黄巢作乱，徙京兆。后值五季之乱，不受梁命而隐。至后唐清泰元年，翱公官建州，因家焉。当五季之初，父子兄弟离散者，不知凡几。故后代子孙难详祖先名讳者亦属不少。是以翱、翔、幽误谓祺、祥、禔。次男翔公避居福建，汀州府宁化县石壁洞。惟三男幽公不知流落何方，不能悉记。

百二十二代祖讳翔公字图南（以下妣氏子孙移居卒葬状况均同展程、国翔谱，故略去）。

从以上所引的两类族谱世录中，可以看出，在唐朝末年，黄巢之乱后，出现了两组南逃福建的三兄弟。一组是祺、祥、禔兄弟三人，另一组是翱、翔、幽兄弟三人。这两组的三兄弟都是胜公的后裔。刘氏族谱中对于这两组三兄弟是否同一的，有两种截然不同的说法。

一种说法是把翱、翔、幽和祺、祥、禔两组三兄弟看作是同一的，合二而一的三兄弟。他们认为，之所以出现名字上的差异由于当时历史上战乱原因造成的。因之这一类族谱说法是：“当五季之初，父子兄弟离散者不知凡

几，故后代儿孙难详祖先名讳者，亦属不少。是以翱、翔、幽又作（台湾族谱称误谓）祺、祥、裡。”

另一种说法是把翱、翔、幽和祺、祥、裡看作是祖源虽同，但支派各异，不同的两组三兄弟。不同之处如下：

1、它们祖源虽同，但支派相异。祺、祥、裡兄弟三人系永公之二十五代孙，祖原籍洛阳，晋八王之乱，五胡乱华以后，由洛阳南迁婺州之金华。唐末黄巢之乱作再由金华迁往福建省西部之汀州府宁化县（指祥公），祥公之兄祺迁（湖南）衡州。弟裡迁居安成。

翱、翔、幽兄弟原籍金陵（南京），他们之父显斋因唐末黄巢之乱徙居京兆（河南开封），后值五季之乱显斋公不受梁命而隐。后唐清泰元年，翱公官建州（福建建阳）知府，后封开国公，在建州立业。传下裔孙曰西族。翔公南徙福建崇安，官至金吾卫士将，封沛国公。弟幽仕至监簿，不知流落何方。

2、祥公与翔公是年龄不同，相差 65 岁左右的两个人。祥公于唐僖宗乾符二年乙未（公元 875 年）为避黄巢之乱携子带孙，由婺州金华到福建宁化开基立业。按照携子带孙的涵义，祥公当时年纪应在五十上下。由此可以推算出祥公出生于公元（875—50=）825 年左右。

在后唐清泰元年（公元 934 年甲午）翔公长兄翱任建州知府，再假定翱公当时年纪亦在五十岁左右，则翱公的生年应当是公元（934—50=）884 年，那么，翱公之弟翔公的出生年份应是公元 890 年前后。

显然，祥公比翔公年长约（890—825=）65 岁左右。可见翔公是祥公之孙沐公同时代人。

3、翱、翔、幽与祺、祥、裡两组三兄弟开基立业地点及后裔流传及迁徙方向考查。

翱、翔两公开基立业地点均在闽北。翱公在建阳开基立业，翔公在建阳之北的崇安县开基立业。根据诸多族谱记载：“客家先民第二次南迁路线，主要是沿赣北、赣东南下。即鄱阳湖畔启程，逆盱江而上，而不是逆赣江而上。他们大多数是在江西临川、广昌、南丰、石城棲息一段时间后，再越站岭入闽，主要通道有二：一是由南丰入建宁，一是由石城入石壁。翱公在后唐清泰元年（公元 934 年）为闽东北建州知府，其入闽路线，可能由江西上饶市（广信府）南下，也可能由江西南丰进入建宁，再往东往北到达建州（建阳）。

翔公入闽东北崇安路线应与翱公相同。

而祥公入闽西宁化的路线则是由江西石城进入。

查崇安在建州之北，宁化则在崇安和建州的西南方。依据此种地理位置的关系，再根据翱、翔两公和祥公的族群方位名称。则：

翱公与翔公两族群关系是南北方位关系。就翱公族相对翔公族而言，翱公族在建州，应称为南族。翔公族居崇安，在建州以北，应称之为北族。翱、翔两公与祥公所处的地理方位关系，因宁化在崇安和建州西南方，故翱、翔两公族群应称东北族。祥公族群应称西南族。如果只从东西两方位来划分族群，那么，翱公（包含翔公）族群应称之东族，而祥公一族应称为西族。这样一来，台湾族谱关于翱、翔二公及祥公之族群位置称呼就完全混乱和颠倒了。

由此可见，翱、翔、幽与祺、祥、禛是支派不同的两组三兄弟，不能合二而一。

倒是兴宁益吾棣芬主编的兴宁《刘氏族谱》的说法合乎祺祥两公族群所处地理位置与方位的关系。该谱总谱卷首第十九页载：“公兄弟三人，唯公避居于宁化，其兄迁居衡州，弟迁居安成。”宁化与衡州（湖南衡阳）中隔江西省，东西遥遥相望。祥公居宁化为东族，祺公居衡州，为西族。地理方位完全吻合。这不是又一次证明，祺公与祥公才是亲兄奶弟吗？

京兆翱、翔、幽兄弟一脉，在后五季后唐末帝李从珂清泰元年甲午（公元934年）迁居福建建州及崇安，这一派裔孙出现了一批名臣硕儒。徽宗朝名臣刘鞫以及刘子翬、刘烘、刘勉之等，或以节义显，或以学术传，人文蔚起，成为闽峽望族，翱、翔一派族群，沿闽江水经南平、福州向闽东南之泉州、漳州、厦门迁移和发展，并东渡台湾，为福老民系在台湾分布的主要的一支，为台湾的第八大姓。

祥公一系虽较早于唐末迁入闽西宁化，但后来仅有部分迁徙至闽广边境漳州所属之平和、诏安、云霄等县。分布范围不及翱翔一派之广。广东潮梅循地区迁台的客家刘氏，大都在清朝康雍乾迁入的，在台人数亦较少。翱翔派和祥公派由于长期在闽南和台湾错杂而居，到明代中后期修订族谱时，已历时四五百年之久，导致翔公与祥公祖系相混在一起。

(十一)、五代(后五季)十国祖系

(公元 907 年—公元 960 年)

后五季: 梁(朱)、唐(李)、晋(石)、汉(刘)、周(郭)。

后梁: 梁太祖朱温初为黄巢大将, 后降唐赐名全忠, 封梁王。竟移唐祚丁卯(公元 907 年)登位, 至后梁末帝朱瑱龙德二年(公元 922 年)止, 共三主, 合计 16 年。

后唐: 唐庄宗李存勖灭梁称帝, 癸未(公元 923 年)登位, 至后唐末帝李从珂清泰二年乙未(公元 935 年)止, 共四主, 合计 13 年。

后晋: 晋高祖石敬瑭丙申(公元 936 年)登位, 至晋出帝石重贵开运三年丙午(公元 946 年)止, 共二主, 合计 11 年。

后汉: 后汉高祖刘志远丁未(公元 947 年)称帝, 至后汉隐帝刘承佑乾佑三年庚戌(公元 950 年)止, 共二主, 合计 4 年。

后周: 周太祖郭威于辛亥(公元 951 年)称帝, 至后周世宗柴荣显德六年己未(公元 959 年)止, 共二主, 合计 9 年。

宋太祖赵匡胤庚申(公元 960 年)登位。

百二十二世

沐 字允澄。配陈氏, 生四子: 龙图、凤图、河图、书图。公博学多闻, 当值乱世, 随祖父避居宁化不仕。后晋天福二年丁酉(公元 937 年)修立族谱, 为承先启后, 使我闽、粤、赣刘氏一脉得知祖先之来历, 皆沐公之功也。与妣合葬宁化县角弓坑羊形, 坐东向西。

百二十三世

龙图 字道礼。后周翰林学士。与妣合葬宁化县良洞村莲叶盖龟形。配黄氏, 生三子: 任、錡、修。

(十二)、宋朝祖系

(公元 960 年—公元 1279 年)

宋太祖赵匡胤庚申(公元 960 年)春正月登位于汴州(河南开封), 国号曰宋, 至南宋帝昺己卯(公元 1279 年)止, 共十八主, 合计 320 年。庚辰

(公元 1280 年)，元世祖忽必烈统一中国。

北宋：辽（公元 960—1127 年）。北宋共九帝计 168 年。

南宋：金（公元 1127—1279 年）。南宋共九帝计 152 年，两宋（北宋、南宋）共 18 主合计 320 年。

百二十四世

任 字智尧。宋太祖开宝年间，官河南转运使。与妣合葬宁化龙村犀牛望月形。配程氏，生二子：若还、若连。

百二十五世

若还 字贵钟，寿九十九岁，号百岁翁。与妣合葬宁化龙岗山下，坐北向南。配罗氏，生三子：参赞、参文、参常。

百二十六世

参常 名干，字从之。宋真宗年间进士官知河南怀庆府事。与妣合葬宁化七星江下牛形。公首创客家刘氏的第一家庙—汀州刘氏家庙。配谢氏，生四子：德洪、德量、德广、德权。三男德广与四男德权迁居湖广华邑。

百二十七世

德洪 字伯喜。宋仁宗间，官授大司马。寿九十八岁而终，与妣合葬宁化丰头冲天凤形。配张氏，生三子：昌桂、显荣、月清。

百二十八世

月清 字照龙。官江南制置使，清明廉洁。宋神宗元丰二年乙未（公元 1079 年）增修族谱，以继沐公之遗徽。与妣合葬宁化贤坑祖山金星落穴，坐东向西。配吴氏、华氏、张氏，生三子：柏、梅、松。

百二十九世

梅 字吟雪。母张氏。公勤俭自持，善理家务。与妣合葬宁化九龙坑牛眠形，坐南向北。配王氏、钟氏，生四子：富山、富寿、富图、富荣。

百三十世

富山 字寿南。母王氏。祖承父志，家业昌盛，富冠一方，号称刘百万。与妣合葬宁化湖坑，坐东向西。配蒋氏、余氏、李氏，生三子：国泰、福高、春田。

百三十一世

春田 字世茂。母余氏。南宋高宗时，官朝散大夫，享寿六十四岁。与妣合葬宁化福村水护塘五虎擒羊形。配吴氏、郑氏。生八子：

长子：贵盛。配赵氏。官浙江金华府尹。

次子：贵和。配王氏。官山东安邑知县。

三子：贵美。配李氏。官湖南长沙知府。

四子：贵顺。配张氏。官云南观察使。

五子：贵安。配孙氏。官江西瑞金知县。

六子：贵乐。配黄氏。官广东曲江知县。

七子：贵昌。配熊氏。官江西赣州知府。

八子：贵隆。配龙氏。官江南制置使。

一百三十二世

贵盛 字仁湖。母吴氏，浙江金华府尹，与妣合葬宁化县兔子望月形。配赵氏。生四子：龙、虎、凤、凰。

长子：龙，字景庆，号远浩。配陈氏、李氏、谢氏。

次子：虎，字景耀。官江南镇抚使。配陈氏，生二子：长，开荣、配郭氏。次，开亮，配邱氏。

三子：凤，字景祥。官浙江都统制，遂家焉。配朱氏、赖氏，生三子：长：开福，配鲍氏。次：开禄，配冯氏。三：开寿，配夏氏。

四子：凰，字景彩。配曾氏，生四子：开琼、开珍、开璉、开琮。官江西提刑，即住任所，又分漳州。

一百三十三世

龙 字景庆，号远浩。官授湖广承宣使，升河南宣抚使，祖生于南宋高宗绍

兴十年庚申岁（公元 1140 年）卒于南宋嘉定六年癸酉（公元 1212 年）享寿七十三。与妣合葬宁化县金钗形。龙公致仕后还乡途经豫章（今江西省属），见岩石有许真君诗：“铁树镇溪州，千年永平休，任从天下乱，此处更无忧。”遂徙居之。配陈氏、谢氏、李氏。生九子：长：开一，配廖氏；次：开二，配郑氏；三：开三，配唐氏；四：开四，配宋氏；五：开五，配宋氏；六：开六，配骆氏；七：开七，配黄氏，继龚氏。八：开八，配张氏；九：开九，配马氏，继金氏。

说明：从九十世不疑公起，本谱和老谱就少了一代。如龙公，老谱为 134 世，本谱为 133 世，原因是少了显达公这代。

[附一]：平远石正八房宗贤刘炽先生对于《刘氏族谱》的两种类型谱远代祖系有如下评述：

从谱查考一百三十四世本与一百四十五世本出现于明朝。

一、明万历二年甲戌（公元 1574 年）的连城谱，以龙公为 134 世祖。民国初，国翔在长汀所见的汀州宁化刘氏老谱以及粤东各地甚多的《刘氏族谱》主要依据此谱。

二、明嘉靖十三年甲午（公元 1534 年）的统升武英谱，以龙公为 145 世祖。清乾隆之刘墉谱，清光绪展程谱等俱本此谱。

统升撰谱总序云：“……唐末，翱翔两公避乱失散，仅翔公一人逃至福建汀州府宁化县石壁洞葛藤坳立业。”将祥公兄弟祺禔与翱翔认同。按祥公兄弟原住浙江婺州（今金华），唐末因避黄巢之乱，南奔福建宁化。翱翔兄弟系京兆人，于五代时（与祥公之孙沐公同时期）向东南迁往福建崇安（翔公迁崇安，翱公官建州，因家焉），把异地两宗误作一系。遂致产生差错。统升武英谱编撰于明嘉靖时，其时距唐末已有六百年之久。这一时期迭经战乱，世远年湮，祖宗渊源，事蹟纷纭错杂，真伪难考，兼之当时交通与文化闭塞，各省各地材料收集不易，传述不同，益增撰修族谱之难度。北宋末抗金名将刘鞫系福建崇安人，翔公之裔孙，一门忠烈。“刘氏五忠”为人所崇仰。一百四十五世谱将鞫公与福高公合为一人，续以子翬、瓚、源远。诏四代。并移入江西宁都唐代开基祖作为南宋宗臣一代，实系该谱第二次以他宗错接本宗（第一次为春秋时在士会公之后错接康、夏、挚、卷、恒五代）。综自北宋徽宗，至南宋灭亡约一百八十年间，有福高、子翬、瓚、源远、诏、宗臣、贵盛、龙、开七、广传共十个世代，而巨字辈尚未计算进去，每世代相距年数

太短，不合实际。如第六代宗臣公生于宋高宗绍兴年间，则前五代生年在何时？又如第七代贵盛公为官在宋理宗时，出现祖、考、已、子、孙、曾同朝的矛盾，究其根源，实由于错接他宗。世代增多所致。

连城谱所依据的旧族谱未知何本，该谱少错接他宗，南宋一百五十余年的世代为春田、贵盛、龙公、开七、广传及巨字辈计六个世代，每世代相距较为符合实际。

[附二]：关于宋代之刘氏五忠：

刘鞞：福建崇安人，字仲偃，宋进士，官授靖康资政殿大学士，宋钦宗时，忠君守节，殉于国难，皇谥“忠显”。

刘子翬：字彦中，号文佑，又号病翁，鞞公之子。南宋学者，文学家。曾任兴化军通判，授谏议大夫。后退居屏山，称屏山先生，朱熹曾从其问学，卒追封少傅，谥“忠定”，著有屏山集。

刘焜：子翬公之子。正直有才，登进士第。官授监察御史，擢吏部尚书员外郎，观文殿学士，卒赠光禄大夫，谥“忠肃”。

刘翱：焜公之先代祖伯，皇谥“忠简”。

刘纯：翱公之孙，皇谥“忠烈”。

以上五公为仕宋贤臣，世号五忠。

[附三]：关于宗臣公及其支派资料。

1991年春，香港奔马出版社出版的广东揭西河婆刘少卿先生主编之《刘氏族谱》载：

“巨汉公裔孙深圳刘兴邦到福建、江西寻根问祖调查资料”载：据江西瑞金城郊一《刘氏族谱》载：

“宗臣公字正朝，号石波，唐代宗驸马。兴国县刘氏开基祖，立有宗祠，传下兴国宁都于都等数县裔孙，宗臣公上五代是：荆、法、籀、於、汾；下五代是：于先、建珍、景庆、先教、八府。公葬于江西宁都马迹营。1987年重修坟莹，宗臣公为唐德宗时人，德宗系其夫人兄弟。贞元十二年丙子（公元796年）授封金紫光禄大夫，因其系旺盛，东江派开七公后裔的族谱，以讹传讹，错接此系。

又刘少卿先生查证：八十七世舒公生四子：谊、誼、讲、读。八十八世誼公传下一百一十世宗臣公，为唐代宗驸马。第一百一十五世为八府公，第一百一十六世支系裔居江西兴国、宁都等数县。宗臣公“铁墓”已于1996年由江西省刘日东发起修好。

九 近代祖系

(一)、近代始祖开七、广传世录

一百三十四世肇基太始祖 开七。字必高，号三郎，谥仁创。母谢氏，为龙公第七子。自受姓始祖源明公算起，为一百三十四世。为唐末迁闽中代始祖祥公之十五代孙。又是广东客家梅、潮、循（循，即今惠州）肇基大始祖。公生于南宋孝宗朝淳熙七年庚子（公元1180年）前后。原籍福建汀州府宁化县石壁洞水口葛藤村，公迁入宁化县城。于宋宁宗嘉定年间（公元1208年—1224年）官任潮州都统制。率兵往兴宁岗背平乱，歿于营。即葬于兴宁北厢岗背高车头黄雁嶂（一作黄蜂嶂）下，象形牙窖穴，巽山乾向。配：黄氏，继龚氏。生一子：广传。

[附一]：江西瑞金谱载：“公字星朗。”又江西上犹谱载：“公字必高，号三郎。生四子：长：广传，次：广德，三：广清，四：广宝。”台湾新编《刘氏大族谱》载：“公生四子：长：广龙，次：广传，三：广庆，四：广信。”公元一九九五年添元主编《梅县刘氏族谱》载：“祖妣龚氏原葬平远大柘，黄妣葬程乡城北门外，后二妣与祖合坟。”

[附二]：开七公坟茔及祠堂的建立和重修。

公裔孙繁盛，人口众多，播居各省及海外各地，清康熙三十九年（1700年）庚辰岁，十一月二十三日子时重修祖坟一次。并在兴宁岗背榕树下距祖坟五里许地方，将本村宗人私屋由粤、桂、闽、赣四省宗亲捐资改建为刘氏总祠。一座祠有三堂一围龙屋，有房十四大间，为十四大房裔孙前来祭祀住宿之地，祠名“爱敬堂”，并议定每年农历正月十九日夜祭祠，二十日祭墓，永为定祀。

祖墓于乾隆十三年戊辰岁（1748）重修。民国十一年丙寅岁（1926年）又重修。有鉴于祖墓在一九六〇年的人为破坏，祖祠亦年久失修，祖牌等毁损不堪，由五华六房巨浪公裔孙刘钦文等发起，旅居泰国刘氏宗亲及旅居印尼宗亲和国内宗亲捐资赞助，于一九八二年壬戌岁农历五月十二日卯时动工重修祠堂。翌年癸亥岁农历二月二十三日寅时重修祖墓，使公祠、墓，灵气重光，千秋祀典，长发其祥。

近代肇基少始祖 广传。名弁，字源远，号清淑。母黄氏，生于宋宁宗嘉定年间，长于福建宁化，南宋理宗端平二年乙未岁（公元1235年）登进士第，授江西瑞金县令。因筑城建学平洞寇有功，改京秩，终奉议郎。

祖出生在宁化，卒与杨妣合葬江西瑞金县金鸡圩三角塘龙形眼穴，巳山兼丙。清道光十八年戊戌岁（1838年）八月重修祖坟一次。清同治三年甲子岁（1864年）七月又重修。碑文中刻：“宋代二世祖弁广传刘公妣刘母杨夫人墓。”并刻坟联：“同心合奉春秋祀，一脉宏开十四房。”公元一九五八年祖坟遭破坏，1987年粤桂闽赣四省宗人代表共商重修原坟未果。1990年庚午岁冬月，由开七公二十八世孙香港刘氏宗亲总会会长刘兴邦捐资在兴宁岗背刘氏总祠背后山上修建广传公纪念坟一座。公元1996年由江西瑞金刘家祁等，组成重修广传公坟及纪念堂筹委会，广传公坟改选在瑞金洋溪半排子甲山庚向兼卯酉分金，卧狮望月形鼻孔穴（此地系瑞金洋溪村五房巨海公裔孙聚居之处）。原被毁坟地立碑为记，新墓于1999年建成。马妣原葬瑞金南门岗黄牛挨磨形，清朝年间由广东梅县、兴宁、五华、龙川四县裔孙代表商议，将马太金骸移葬于龙川县潭文约拳头村田垌里蛤蟆落井形，壬山兼亥。元配谢氏无出。马妣生九子，杨妣生五子。共十四子，顺序是：巨源、巨淙、巨渊、巨渊、巨海、巨浪、巨波、巨涟、巨江、巨淮、巨河、巨汉、巨浩、巨深。三世祖巨字辈，名旁从水。如何辨别亲生母子，祖作内侍诗曰：

源、淙、渊、海及涟、江，淮、汉与浩共马娘；
渊、浪、波、河、深同腹，列传五子是从杨。

祖作律诗一首，嘱十四子之符节，后被奉作族诗。诗曰：

骏马骑行各出疆，任从随地立纲常；
年深外境皆吾境，日久他乡即故乡。
早晚勿忘亲命语，晨昏须顾祖炉香；
苍天佑我卯金氏，二七男儿共炽昌。

广传公家训：

敦孝弟，睦宗族，和乡邻，明礼让，
务本业，端士品，隆师道，修坟墓，
戒犯讳，戒争讼，戒赌博，戒淫恶，
戒犯上，戒轻谱。

[附一] 广传公坟在清道光年间的纠纷：

广传公与杨妣原葬江西瑞金金鸡圩三角塘龙形眼穴。墓于清道光十三年癸巳岁（1833年）正月被近邻邓昌毁碑谋卖，于坟侧开一墓穴，幸得巨海公后裔刘忠詠发现。着使侄廷俊到兴宁总祠报知，各同宗到坟前踏看，平远举人刘庆文等五月初三控于瑞金县衙，诣坟勘确，旋又往上宪叠控，后判回。

又：刘庆文，字觐堂。八房巨涟公后裔，道光朝举人，道光二十八年署山东峰县知县。任满后回原籍平远河头黄田村居住。

[附二]：清康熙李世熊修纂《宁化县志·人物志·卷四》载：

刘弁，号清淑，在城人。事继母以孝闻，宋端平二年进士。调会昌尉，时醜寇窃发，会昌风鹤之警，昼夜不宁。弁至，勒弓手，戒斥堠，寇不敢犯。嘉熙间，漕帅王埜野差临川和余，时朝廷降现钱充余本，他官皆易以楮，弁独用所降钱，遂先办。后论擅易余钱事，皆坐黜。弁由此知名，辟大庾令。会剧贼谭如海哨聚，宪司檄弁督捕，如海就擒。调辰州判官，辟知瑞金，筑城建学，能声益著，以平洞寇功，改京秩，终奉议郎。

又《宁化县志》科目题名，宋进士中编载：“刘弁，端平乙未，吴叔吉榜。有传。”

[附三]：《中国历史大事记年表》之部分摘录：

1、公元1233年（宋理宗绍定六年癸巳），南宋发行楮币三亿二千多万緡，陈三枪等义军势力波及江西、广东各路。

2、公元1238年（宋理宗嘉熙二年戊戌）十二月，宋诏诸路和余，勿科抑。（注：广传公时年31虚岁，为会昌尉。）

3、公元1246年（宋理宗淳佑六年丙午），宋发行纸币（楮币）六亿五千万緡。（注：广传公时年39岁。）

4、公元1264年（宋理宗景定五年甲子）正月，宋出奉宸库珠、香、象、犀，下务场货助收楮币，十月理宗崩，乙丑岁太子赵榑嗣，是为宋度宗咸淳元年。（是时广传公约57虚岁。）

5、公元1276年（宋恭宗德佑二年丙子），元军攻陷南宋首都临安，（杭州），掳赵昱至元都。先是本年一月元军陷湖南潭州，江西瑞州入吉州，闰三月宋陆秀夫等奉益王昰为天下兵马都元帅，文天祥为右丞相兼知枢密院

事。七月，文天祥奉命经略江西，九月，元军分道入闽粤，此时，广传公已不在世，如果按在世计数，公已六十九虚岁矣。

(二)、开七、广传两祖所处朝代考证

①、开七、广传两祖所处朝代

开七、广传两祖是广东梅、潮、循地区刘氏近代肇基始祖。也是闽、赣、粤、桂等省大部刘姓宗人的近代始祖。有关两祖所处朝代，刘氏诸谱大都已有定论。这就是：

1、开七公是南宋时人，他在宋宁宗嘉定年间，官任潮州都统制。率兵到兴宁岗背剿匪，殁于营。

2、广传公于宋理宗端平二年乙未岁（公元1235年）登进士，官授江西瑞金知县，因筑城建学，平洞寇有功，擢京秩，卒于官，终赠奉议郎。

公元1997年9月兴宁《刘氏族谱》重新编辑出版。他们对开七、广传两祖的出生年份和活动朝代实质上提出了异议，他们对广传公登进士年份考证资料综述如下：

“根据清乾隆四十八年（公元1783年）刘墉所编《刘氏集注重修族谱》记述：此祖系开七公之子，宗臣公之玄孙也。赐进士出身，官江西瑞金县令。按自燊公生宗臣父子仕于宁宗时（自乙卯至甲申，即公元1195年—1224年），宗臣公生贵盛公，仕于理宗端平间（公元1234年—1236年），岂有后四世玄孙广传公可在端平乙未二年（公元1235年）遂登进士乎？疑传说有误，详考是元仁宗延祐乙卯二年（公元1315年）连登进士较是。

从现代紫金县二十二世孙崇统、梅县二十二世孙秉权两人共同考证：详查《史鉴》及《历代公元纪年大事表》，宋理宗在宝庆乙酉岁，即公元1225年接帝位后，期间贵盛公任浙江金华府尹，后十年是端平乙未二年，即公元1235年，岂有在十年时间，经贵盛公生龙公，龙公生开七公，开七生广传，而出现广传公在端平二年登进士之理？这是明显有误。应为元代延祐乙卯二年（元代至此年已36年了，始行科举），公元1315年才是。计宋端平二年至延祐二年前后相距80年（1235—1315年），老谱载开七公是宋代末年人，证明老谱载广传公是元代仁宗延祐二年登进士是正确的，无可怀疑。

春田—泉洋—中良—盛—龍—開七—廣傳

从刘墉谱、梅县秉权谱均对开七公列为宋朝最后一代刘氏世系，贵州省毕节地区谱对广传公登进士年明确编为元仁宗延祐乙卯二年（公元1315年。）

综上所述，对广传公登进士年，至此已基本考证清楚，对广传公是在元代延祐二年（公元1315年）登进士较为确切。”

我们知道：《刘氏族谱》在明代出现了两种不同世系的族谱：

第一种类型是：自源明公至龙公为一百三十四世的族谱。

第二种类型是：自源明公至龙公为一百四十五世的族谱。

刘墉、崇统、秉权及兴宁新谱的论点是属于第二种类型谱。他们的论点就在于：把据以立论的直系远代祖先搞错了，他们把旁枝别系的鞞、子翬、瓚、源远、燊和宗臣等祖叔伯错接作为富山春田系直系祖先。

[按]：富山公系北宋哲宗徽宗时人，其三子为国泰、福高、春田。这一派是来自婺州金华唐末南迁福建宁化的祥公后裔。

鞞公、子翬、瓚、源远、燊一系来自京兆，是五季后唐清泰年间南迁至福建建州崇安的翱翔两公的后裔。

鞞公是北宋徽宗、钦宗时人。金兵南侵时曾统兵抗金，立有战功，宋钦宗靖康二年（公元1127年）丁未，金兵攻陷宋京都开封，徽宗，钦宗被虏。三月鞞陷于金营，金人欲鞞为相，鞞公严拒自缢身亡。四月，北宋亡。五月朔，南宋高宗赵构即位临安，改元建炎元年。富山公与鞞公虽同处徽宗朝，但富山公比鞞公出生年份要早一些，年长于鞞公，但不是鞞公之父。富山公三子，国泰、福高、春田出生于宋徽宗朝，但他们大部分生活任官在南宋高宗朝，不能把鞞公与福高公混同为一，鞞公、子翬、瓚、源远、燊、宗臣是龙公的祖叔伯辈，属旁支别系。

贵盛公与子翬公（文珩）生于北宋末南宋初。贵盛公在南宋高宗时任金华府尹，而不是在南宋理宗朝为官。子翬公在南宋高宗时登进士第，官任兴化通判。故贵盛公与子翬公是同时期人。

龙公生于宋高宗时，仕于宋孝宗朝。瓚公据一百四十五世系谱载：“于宋孝宗隆兴年间，仕为从仕郎。”是则龙公与瓚公大致是同时人，龙公稍后一些，龙公卒于公元1226年（公元1153+73=1226年）。即宋理宗宝庆二年丙戌岁前后，决不是如一百四十五世系谱所说的“卒于元泰定五年戊辰岁（公元1328年）。

开七公约生于宋孝宗淳熙七年庚子岁（公元1180年），于宋宁宗官任潮州都统制。据一百四十五世系谱载：“源远公于宋孝宗淳熙间官任兵部侍郎。”可见源远公比开七公稍早一些。

广传公生于公元1208年（宋宁宗嘉定元年戊辰岁），于宋理宗端平二年乙未（公元1235年）登进士第。燦公（即诏公）据一百四十五世系谱载：“其于宋宁宗庆元元年乙卯岁（公元1195年）官授翰林司业。”可见燦公长于广传公，但广传公决不是燦公之六世孙。

至若宗臣公，前面已经详述，他是唐代宗的驸马。八十八世誼公（誼公之弟）之裔孙，是江西兴国宁都等地肇基始祖。至若贵盛公系春田公之子，富山公之孙。决不会是如一百四十五世系谱所载的那样：“贵盛公是富山公的八代孙。”

南宋享国仅152年，在这个时间段里，如果按一个世代25—30年计算，只能传递六至七个世代。一百四十五世系谱把这些旁支别系的六代祖叔伯错接在富山公之后，贵盛公之前，就不能不把贵盛、龙、开七、广传的生卒年份和为官活动的年代往后推移，把贵盛公的生年推后至宋理宗朝，把龙公、开七、广传为官活动推迟到元代。这就是1997年9月兴宁新编谱和刘墉、崇统、秉权等谱的编者认为：“广传公不是宋理宗端平二年乙未登进士第，而是什么元朝仁宗延祐二年乙卯登进士第”的根本缘由。

还不止于此，如果按兴宁新谱编者奉为圭臬的一百四十五世系谱所刊载的龙公、开七、广传的生卒年份和为官活动时间，我们会发现一系列的矛盾和荒谬现象。

我们考究历史可知，公元1276年丙子（宋恭宗德佑二年）元将伯颜攻陷临安，俘宋帝赵昰及太皇太后谢氏，南宋亡。公元1279年乙卯（宋赵昺祥兴二年）元将张弘范攻崖山，二月宋张世杰兵败崖山，陆秀夫背负帝昺投海尽忠自杀，南宋此时彻底地灭亡了。

如果像一百四十五世系谱刊载的那样：“（龙公）生于宋宝佑三年乙卯岁1255年，卒于元泰定五年戊辰岁1328年，寿七十三岁。官授湖广布政使，复升河南宣抚使，仕后荣归宁化。”按此说法：龙公是生于宋末，做官于元朝。因为公元1276年南宋亡国时龙公只有22虚岁。这样的话龙公在元朝任官和生活时间不是整整五十年吗？（73-22=51）那样的话，龙公不就是元朝时人，

元朝的官吏，元朝时致仕吗？说什么致仕后荣归宁化，最好不提“荣归”两字为好。

如果像一百四十五世系谱刊载的那样：“龙公生于公元1255年”“开七公生于宋末”，那末作为龙公的第七个儿子的开七公，他的生年应该定位于“宋末”的那一年的呢？

公元1279年，南宋彻底地灭亡了，其时若按“龙公生于公元1255年”计算，龙公才25虚岁，在这个年岁生第七子开七公，应该说是够早够快的了。那末，开七公的生年（1279年）能不能再往后推吗？显然是不能了。若再往后推，就不能说他生于“宋末”，而是生于元初了。因为此年（1279年）已是元世祖忽必烈至元十六年了。如果把开七公的生年定位于公元1279年，那末开七公就不可能在“宋末”做官。而只能是元朝官任潮州都统制了。因为我们总不能把刚出生的婴儿去做武将带兵平乱吧！所以说，公元1997年版兴宁新族谱所载的：“（开七）公生于宋末”，“宋末官授潮州都统制（总兵）率兵往兴宁岗背平乱歿于营。”是不可能的。是别有所指的。它所刊载的“宋末”两个字是不可能成立的，它不过是一道烟幕，一个遁词而已。

如果像一百四十五世系谱刊载的那样：“龙公生于公元1255年，”“开七公生于宋末”。“广传公是元仁宗延祐二年乙卯岁登进士第。”那末开七公出生年份应是公元1279年，广传公的出生年份假定像刘氏诸谱所载的那样：“广传公二十七岁中进士”。广传公的生年应是公元1288年。就会出现开七公仅九岁就生下广传公的滑稽现象。同时广传公这个生年与兴宁新谱所载广传公十四子的生辰八字完全背离了人类正常的生理现象。

1997年9月版兴宁新编谱非常详细刊载了广传公十四子八十三孙的生辰八字，我们把这些生辰八字与广传公生年作一比较，列表如下：

公元 1997 年版兴宁新编谱载： 广传公十四子生辰八字		广传公生子年龄 即父子岁差		备 考
长子	巨源（该谱未载，按巨灏生年反推） 为公元 1357 年	其父广传时年	70 岁	广传生年 1288 年
二子	巨灏，1359 年 6 月 29 日子时出生	其父广传时年	72 岁	
三子	巨洲，（该谱未载，按兄弟生年反推 为公元 1360 年）	其父广传时年	73 岁	
四子	巨渊，1362 年 12 月 19 日戌时出生	其父广传时年	75 岁	
五子	巨海，1364 年 9 月 11 日子时出生	其父广传时年	77 岁	
六子	巨浪，1365 年 5 月 24 日寅时出生	其父广传时年	78 岁	
七子	巨波，1367 年 4 月 10 日午时出生	其父广传时年	80 岁	
八子	巨涟，1368 年 2 月 13 日亥时出生	其父广传时年	81 岁	
九子	巨江，1369 年 1 月 4 日午时出生	其父广传时年	82 岁	
十子	巨淮，1371 年 2 月 14 日未时出生	其父广传时年	84 岁	
十一子	巨河，1372 年 3 月 3 日卯时出生	其父广传时年	85 岁	
十二子	巨汉，1374 年 10 月 1 日寅时出生	其父广传时年	87 岁	
十三子	巨浩，1382 年 5 月 15 日寅时出生	其父广传时年	95 岁	
十四子	巨深，1388 年 11 月 7 日子时出生	其父广传时年	101 岁	

* 广传公生十四子时年岁数（虚岁）=（子的生年减父的生年加 1）

* 广传公十四子的出生年、月、日、时见 1997 年版的《兴宁刘氏族谱》第 204 页至第 215 页。

从上表可知，广传公生十四子时的年龄，最早的是 70 岁，最晚的是 101 岁。也就是说广传公是年届古稀，至耄耋之年，期颐之年才接连生下十四个

儿子的，这种不合常理完全违反人类生理功能的现象，除了说明“广传公是元仁宗延祐二年登进士第”和兴宁新谱所载广传十四子的生辰年、月、日是不真实的，是杜撰的以外，是绝对不可能找到任何其他解释的。

1997年版《兴宁刘氏族谱》还异常详尽地刊载了广传公八十三孙出生的年、月、日、时，为减少篇幅，我们就不再重复摘抄剖析了。众所周知，广传公的子孙生活在战乱频繁、民变迭起、元朝高压统治的时代。那个时代：“迭遭世变，谱牒散失，各祖谥讳多不得其详。”这种状况持续了一百余年，直到明朝中后期，才有宗人续修《刘氏族谱》。而1997年版的《兴宁刘氏族谱》居然能如此详尽刊载广传公子孙的生辰八字，但对直接迁居兴宁的长房巨源、三房巨洲的元代祖先的生辰八字毫不知情，岂非咄咄怪事！而且对其刊列的生辰八字，稍作认真的剖析，即矛盾毕露，由此可见，这些近代祖先的生年及广传公子孙的生辰八字材料，一定是不慎审地转抄的伪托杜撰得来的资料，是不真实的和毫不可信的材料。

综上所述，我们可以得出如下结论：公元1997年9月出版的《兴宁刘氏族谱》中刊载的龙公、开七、广传及广传子孙共五代的出生年份和生活朝代是错误的，不足为据的。

现在让我们来探讨《广传公传》的权威性，即历史的真实可靠性的问题。为什么要提出这样的问题呢？理由是十分直捷和明确的。就是如果《广传公传》具有可靠的历史权威性和历史真实性，那末《广传公传》中所载的“广传公为宋理宗端平二年乙未进士”，一定是真实可信的历史史料。很显然，广传公也就是南宋时人，而不是元朝时人。其祖龙公、其父开七公为官活动的朝代也必定是南宋时期，这是一个不言自明的道理。反之，《广传公传》本身存在有权威性不高和历史的真实性有可疑之处，那么人们对《广传公传》登进士年份提出质疑或异议就会是十分自然，而且在所难免的了。

《广传公传》在粤东诸谱中，始见于民国九年庚申岁（公元1920年）由大埔国翔主编的《刘氏族谱》。以后陆续刊载于广东梅、潮、循地区客属《刘氏族谱》中。值得一提的是：民国十七年（公元1928年）戊辰由开七公二十二世孙益吾、棣芬主编的《兴宁刘氏族谱》把《广传公传》编入总谱卷首之中，由此可见当时主编对《广传公传》的郑重态度。

《广传公传》所载公于宋理宗嘉熙年间和余一事。与《中国历史大事年

表》所载史实相符。该书载：“宋理宗嘉熙二年（公元1238年）戊辰岁十二月，宋诏诸路和籴勿科抑。又宋理宗景定五年甲子（公元1264年）正月，宋出奉宸库珠香，象犀下务场货助收楮币。”这一段史实与《广传公传》中所载“时漕师王埜野差临川和籴，朝廷降现钱充籴本，他官皆易以楮，弁独用所降钱，遂先办。后论擅易籴钱事，皆坐黜，弁由此知名。”这段史实在时间上、地点上及事实上皆与史实相符。

公元2001年10月由中国华侨出版社学者张恩庭、刘善群主编的《石壁与客家》一书。书中有“巫罗俊与客家祖地宁化石壁的开拓与发展”一文，文中谈到：被海内俱称善的清初李元仲所修《宁化县志》于政事部第七卷《寇变志》一目，内载《广传公传》，是由于“当时（南宋时）盗寇猖獗，为害甚烈，可谓匠心独运”。广传公出生于宁化县城，是宋理宗朝与宁化相毗邻的瑞金县令。因此宁化县志主编李元仲将其立传是顺理成章之事。

现在郑州大学教授崔灿先生评价李元仲是“清初的旧学通儒”。当今福建清流县志主编李宝升先生赞誉李元仲（世熊）所编的《宁化县志》是：它不仅提供了翔实、系统极为珍贵的地方文化史料，还为志坛赢得了荣誉，是泱泱志坛的佼佼者。不仅在当时乃至当今都强烈深刻地影响志坛，被称为全国两部半志书的一部，为志坛所极为推崇”。就是这样治学严谨的李元仲编撰的极具权威性的《宁化县志》刊载的《广传公传》，应该是信而可徵的史料吧！可是1997年《兴宁刘氏族谱》的编辑者却对它不屑一顾，他们在二世祖广传公条中大言不惭地声称：“……另收录《福建宁化县志》载：广传公传……年代与本谱相差甚远，供参考。”相反地，他们却把一百四十五世系谱奉为圭臬，把错接旁支别系的族谱视为正确史料，并凭藉这些史料去证明：“广传公生于元初，于元仁宗延祐二年乙卯登进士第……”。这种说法，把龙公和开七公为官活动的朝代推后到元代，把广传公登进士年份往后推迟了整整八十年头。

还应该指出，公元1928年戊辰岁由开七公二十世孙益吾、二十二世孙棣芬主编的《兴宁刘氏族谱》在总谱卷首·宗支谱，远代异同表中第七页就曾指明：“……（展程所刊谱）之百三十八世至百四十二世，福高、文平等五代，大埔国翔谱谓为错列旁支，核于年数亦不相符。”但是1997年兴宁新族谱编者们对于先辈的研究考核却熟视无睹。真是言之谆谆，听之藐藐！这种

对待谱牒史料的态度是不足取的，也是编谱工作者的大忌。

由此可见，粤东诸刘氏谱牒资料载，开七、广传父子系南宋时人，开七公在宋宁宗嘉定年间官任潮州都统制，率兵往兴宁岗背剿匪歿于营“，广传公于南宋端平二年乙卯登进士第。”的史料是正确的、可信的。

我们在前面已论证了广传公是南宋后期人，但他的出生年份是哪一年？上世纪九十年代粤东地区编谱宗人刘良铁、刘少卿、刘兴邦等人推算，广传公生于公元1208年。应该说，这个出生年份是合理的、正确的。这就是说，开七公年约28岁时生广传公，广传公约27岁登进士第。

据1988年揭西河婆枫宸乡《刘氏族谱》载：“（广传）公原配夫人谢氏无子，继娶马氏、杨氏。马妣、杨妣共生十四子，依据此情况分析，马妣、杨妣生子时期应是公元1235年前后。

广传公寿年几何，刘氏诸谱未有记载，只说是“卒于奉议郎”。我们可依据现已掌握的广传公有关史料来分析：

1、据传闻：“广传公晚年纳一侍环为妾，生一幼子，即第十五子。数岁后，公曾携妾及幼子南行至江西吉潭，乘船沿东江上游南下，在赤石渡取道到兴宁择地落基，与其年长诸子共守开七公坟墓。当船行至江西寻乌留车附近，小妾见此地西陲，远山苍翠，山灵水秀，甚为赞美。公命停舟登岸，雇脚力载着自己小妾及幼子偕仆妇等前往游玩。向西行约30余里，到山下一小村停歇，见山村一片平畴，山环水绕，景物幽美，小妾甚为眷恋不舍，不欲远行。公亦觉山村水丰地沃，人烟不多，察知此地风俗淳朴，适合安基条件，乃出资购置田产，建屋落居，伴妾及幼子生活了一段时间后，仍回瑞金终老。

广传公第十五子落基地点在今江西寻乌龙图公平境内，数百年来，人丁旺盛，代出人才，惜未能详悉十五房祖名讳配氏及裔孙分布情况。

广传公携妾及幼子南行时，年纪应是五十余岁。

2、诸谱载：“公卒于官”。说明公卒未臻六十。公元1265年，宋理宗卒，子度宗立。此时广传公年纪五十有七，按此推测，广传公当卒于宋度宗咸淳元年丙寅（公元1265年）前后。

3、广传十四子，三世祖巨字辈出生于公元1235—1260年间。公元1279年，南宋彻底灭亡，此时广传公年长诸子已年届壮年，年幼诸子亦当16—25

岁。即青年时期，故可以这样认为，三世祖巨字辈，出生于南宋末期，他们由闽赣南迁时是宋末元初，他们的大半生主要是生活在元代，可以列为元朝时第一代刘氏祖系。

元朝享国八十八年（公元1280—1367年），据此推算，广传公之子、孙、曾三代，即以开七公为近代一世祖起算，三世、四世、五世应是元代人，五世祖中有些人的中年或老年生活在明代。

②、元代祖系

十二世纪末，蒙古部落杰出首领铁木真经过十多年的征战，于公元1206年统一蒙古部落，建立了蒙古汗国。铁木真被尊为成吉思汗。公元1227年，成吉思汗病逝。其子窝阔台继位（太宗），先后灭西夏和金，公元1259年，拖雷子宪宗蒙哥死于四川，次年其弟忽必烈继成汗位，公元1271年改国号为元，定都北京。

公元1278年戊寅宋端宗景炎二年，文天祥兵败海丰，五坡岭被俘，公元1279年，宋赵昺祥兴二年，元兵攻下崖山，丞相陆秀夫背宋帝赵昺投海而死。宋亡。元统一中国。至元顺帝丁未（公元1387年）止共10主，合计88年，如从忽必烈改元定都算起合计（1271—1368年）97年。

现在我们来考究嘉应五属县志及谱牒有关史料来印证近代三世、四世、五世为刘氏元朝祖先的正确性。

（1）一九九四年三月出版的《梅县县志·姓氏源流·刘条》载：“……至南宋，传至一百三十三世龙公，官授河南宣抚使。龙公生九子，名开一至开九。第七子开七，原住福建宁化石壁，宋宁宗嘉定间（1208—1224年）入粤出镇潮州都统，移家潮州。为潮梅刘氏肇基大始祖。开七单传一子，名广传，生于福建宁化。宋理宗端平二年（1235年）登进士，授江西瑞金县令。广传生子十四人（称十四房）依次为：巨源、巨淥、巨洲、巨渊、巨海、巨浪、巨波、巨涟、巨江、巨淮、巨河、巨汉、巨浩、巨深。有孙八十三人（现今已查知八十六人）分居各地。”

“综据兴宁、梅县《刘氏族谱》所记，刘氏由闽入粤徙居梅县，始于宋

末元初。播迁梅县的有：长房巨源派下，开七五世孙（开七——广传——巨源——大万——千七郎）七郎在丙村开基。二房巨源派下：开七四世孙法缘在畚坑大湖洋开基，满江在梅西龙虎石坑开基。乾正于元代由兴宁大村里徙居水南坝（今梅江镇），其子德成（五世）尊为水南刘氏开基祖。万四郎、万六郎在松源开基。还有六房巨浪、八房巨涟、九房巨江、十房巨淮、十一房巨河之裔，先后迁梅县各地开基。”

梅县县志所载与本谱推算的元朝祖系完全吻合。

（2）一九九二年四月出版的《兴宁县志·第二章·姓氏源流·刘条》载：“……南宋嘉定年间，刘开七任潮州都统制，率兵至兴宁岗背平黄彦章之乱，歿于营，葬于该地。其子广传令其子孙落居兴宁北厢走马岭下，其中一半（七大房）在兴宁各地立业。……”

黄彦章何许人也？1998年12月12日《梅州日报》第四版发表了一篇标题为：《王彦璋与白泡的传说》，作者为钟泽民，文章摘要如下：“兴宁岗背下游水口，有一大山，为全镇之冠，山顶有寨的遗址，相传南宋之将王彦璋随文天祥撤退，文被俘后，王乃结寨于此，不犯居民。只有劫富济贫，同时剪除了蚌精之害，有功于人，人们为了纪念他，把山命名为王彦璋。……”

1997年9月出版的兴宁《刘氏族谱》和《兴宁县志》遥相呼应，说什么：“开七公……生于宋末……宋末官授潮州都统制（总镇），率兵往兴宁岗背平乱，歿于营。”

应当指出，二十世纪九十年代出版的兴宁县志和《刘氏族谱》对刘氏近代肇基始祖开七公的历史的刊载和论述是十分荒谬的和自相矛盾的。

我们之所以说他们的论述是自相矛盾和荒谬之处在于：刘氏诸谱都认为开七公是在宋宁宗嘉定年间，官任潮州都统制，率兵往兴宁岗背剿匪歿于营。也就是说开七公是在公元1208—1217年间牺牲的。而王彦璋据钟泽民文章说文天祥抗元失败溃散到兴宁岗背的残部的领导人。查文天祥于公元1275年2月起兵勤王，公元1278年8月文天祥兵败被俘，那么王彦璋在兴宁岗背活动应是公元1278年8月以后的事，他的活动时间与开七公率兵到岗背剿匪时间相距六、七十年之久，怎么能把这两个毫无关系的人扯到一起呢？

《兴宁县志》的编者也承认开七公在南宋嘉定年间做潮州都统制的，他怎么能够在年已届一百多岁以后率兵平王彦璋之乱呢？

1997年兴宁《刘氏族谱》载：“（开七）公生于宋末……宋末官授潮州都统制。”的说法本身，就是自相矛盾的。总不能生下来就做官，率兵打仗吧！“宋末”本身也是十分笼统含糊的时间观念，按照兴宁新谱所说的龙公生卒年份，开七公的出生“宋末”年份只能是公元1279年前几年，大早了龙公生不了第七个儿子来。如果在公元1279年稍往后推也不行了。那就不是宋末而是元初了。

总之，兴宁新编《刘氏族谱》对于开七、广传两祖生年的史料是荒唐的、可笑的。他们实际上把龙公、开七、广传都看作元朝时人。他们之所以出现这种荒唐可笑的谬误，是由于受到一百四十五世系谱错接他宗别系的影响所致。

（3）据兴宁县老县志《仁杰公家谱传》载：“公讳仁杰性刚直，躬耕留塘，至正间举人，官授循州，善于其职，致政归，值周三官之乱，欲摄服之，不屈遇害。”（见1997年版兴宁刘氏族谱·总谱·第224页）

查元朝自元顺帝至正十一年（公元1351年辛卯岁）以后，即民变迭起，有司不能制，割据称雄者众，各州府多陷破。仁杰公至省城乡试中式为举人应是在至正元年辛巳（公元1341年）至至正十年庚寅（公元1350年）之间。

“周三官之乱”，洪武二十年丁卯（公元1387年）江西安远人周三官率民至兴宁与官军交战，持续三年，兴宁人民群众死于战乱或避难流亡，仅存二十余户，洪武二十三年庚午（公元1390年）兴宁知县夏则中招抚流亡，佃耕官田，请减官田租税，短期户口大增。（参阅辽宁出版社出版之《中国历史大事年表》大事记）

仁杰公系三房巨洲公次子致和公第三子，开七公五世孙。按照旧时惯例，乡试逢酉年进行，仁杰公应于元顺帝至正五年乙酉岁（公元1345年）至省城乡试中举。是时仁杰公年龄应当在二十岁至三十岁之间，则可推算出仁杰公生年应是公元1315——1325年之间，仁杰公遇害时年纪应是65岁左右。

由此可知三世、四世、五世是元朝时人，属于元朝祖系。

（4）公元1992年10月出版之《蕉岭县志》刘条载：“……刘开七为入粤始祖，元代二房五世祖荣贵（万五郎之第二子）为蕉岭丰乐乡开基祖，六房四世祖仕八郎（巨浪六子）为蕉岭金沙乡开基祖。”

本谱编者要补充的是元代迁蕉岭的有十一房四世祖时济（巨河第二子）

为蕉岭坊中村开基祖，又十一房五世祖志亮公（宗显公第二子）于元朝至正二十二年壬寅岁（公元 1362 年）率子千三郎公到蕉岭福兴乡泮竹坑开基。

(5) 据公元 1920 年广东大埔刘国翔主编的《刘氏族谱》载：“四房三世祖巨渊公，原回福建宁化县城旧居，因世乱迁居福建上杭苦竹村，再迁居海阳丰政都。”

巨渊公由瑞金迁回宁化县城旧居，应是南宋理宗后期或者是宋度宗时期。由宁化再迁上杭苦竹村应是公元 1276 年前后，此年九月，元兵分道入闽、粤，十一月元兵入福建。巨渊公再由上杭苦竹村迁避海阳丰政都应系元初。

(6) 据大埔国翔及二十世纪九十年代丰顺黄金镇刘良铁、揭西刘少卿等编辑之《刘氏族谱》均载：“巨波公长子登科原住江西瑞金，登科公次子益公（五世）字开元，妣罗氏，为大埔阴那刘氏开基祖。益公生四子：念一郎、念二郎、念三郎、念四郎。因元兵之乱，念二郎公不知去向，后人有诗叹曰：

乱世茫茫不顾宗，失却次房刘大公；

前唐后汉皆有谱，谁知程邑失祖踪。

念二郎公失踪年代诸谱未有明载，据梅县县志载：“元至正十一年（公元 1351 年）畬族首领陈满率众在梅塘（今畬江上墩一带）起义，至正十二年遭元招讨使陈满灭族镇压，元朝派易正率兵由西北陆路进剿，镇压屠杀极其残酷，少数幸存者不是远避他乡，便是改族改姓。”

六世祖念二郎公失踪失传，应是年纪在 16 岁—20 岁之间，由此可推算出念二郎公出生于公元 1332—1336 年之间，即元文宗至顺三年壬申至元惠宗至元二年丙子年间，再据此可推算出其父益公（五世）生于元成宗铁穆耳大德年间，其祖父登科（四世）约生于宋度宗后期，曾祖巨波约生于宋理宗淳佑年间。

(7) 据了解，梅县畬坑《刘氏族谱》载：“二房巨源公第三子法缘公（四世）生于宋度宗咸淳四年戊辰（公元 1268 年），南宋灭亡时，法缘公才十二虚岁。

(8) 公元 1992 年，平远石正镇八房裔孙连绵、悦贵续编的《刘氏族谱》载：“三世巨涟，广传八子，宋理宗年间生。元代由瑞金迁兴宁水口水洋堡盐米砂开基。”

四世君玆，巨涟公第二子，元代人，住兴宁水口盐米砂。

五世法清，住兴宁水口盐米砂。

六世文祥，法清第二子，元末明初人，住兴宁水口盐米砂。

(9) 公元 1991 年出版之五华棉洋重辑的《刘氏资料》载：“巨河公长子时泰，讳大琯，字宁远，配董氏、郭氏。原籍江西瑞金塘背，相传极为殷富。元代延祐二年乙卯（公元 1315 年），赣州民蔡九五作乱，乡邑遭害，其时十一郎公（即时泰公）偕郭氏七娘沿山避难，草行露宿，四月有余始抵上杭田背，时十二月也。公带仆张四郎，蹈历艰险，皆其扶持，时公尚怀金三百余两，遂定居焉，是为上杭始祖。”

“元达公号三五郎（时泰公次子）妣林氏五娘。公原葬上杭田背，由其孙念四郎迁葬于紫金县塘田箭溪，林氏五娘亦迁葬于箭溪百牧洋鸡半坑。林氏五娘生三子：百四郎、百五郎、百六郎”

“五华棉洋开基祖百五郎，公妣谢氏。于元末（公元 1368 年）偕兄弟百四郎、百六郎妯娌等人由闽入粤，携郭氏七娘金骸行至五华棉洋罗庚寨五通宫，山下老寨里遂定居于兹。”

从以上所引的刘氏资料去综合分析考查印证，可以得出以下结论：

一世祖开七公，南宋时人，约生于南宋孝宗淳熙年间。于宋宁宗嘉定年间，官任潮州都统制，率兵往兴宁北厢岗背剿匪，歿于营。

二世祖广传公，南宋时人，约生于南宋宁宗嘉定年间。宋理宗端平二年乙未（公元 1235 年）登进士第，任瑞金县令。因筑城建学平洞寇有功，擢升京秩，约卒于宋度宗咸淳年间。

三世祖广传公十四子，巨字辈。据揭西河婆枫宸乡族谱载：“广传公原配夫人谢氏无出，继妣马氏、杨氏，共生十四子……”据此，广传公生子年龄应稍晚一些。可能在二十七岁至五十岁之间。即宋理宗端平二年乙卯至理宗朝景定元年之间（公元 1235 年—1260 年）。公元 1279 年（南宋赵昺祥兴二年）南宋亡。此时广传公之十四子年龄约在 20 岁到 45 岁之间，故三世祖可归入元朝祖系。

四世祖为广传公之孙。这一代人的出生年份应在南宋灭亡前夕或元朝初期，卒葬于元朝中后期。

五世祖，广传公曾孙辈，这一代人出生于元代中后期，年寿高者卒葬于明朝。故这一代人的墓碑大都标记为明显祖考、祖妣××之墓。

由此可见，1997年兴宁新编《刘氏族谱》所刊载：“开七公生于宋末”，广传公生于元初，于元仁宗延祐二年乙卯（公元1315年）登进士。”这种说法是欠妥的。《兴宁新县志》的编者把道听途说的“开七公率兵至兴宁岗背平王彦嶂之乱歿于营”，编入刘条。说轻一点是对刘氏一族历史的无知，说重一点是蛊惑人心，往刘氏近代始祖脸上抹黑。

公元1997年9月版之《兴宁刘氏族谱》关于“广传公十四子世系简述”，的前面有下述一段话：（见总谱·卷一·第204页）

“按旧谱载：自宋季至元代名字多用法、郎及单、十、百、千、万数字者，兄弟名号亦多不按次第者，盖因彼时风俗，道家权力颇重，命名多出道家所定。兼之天下纷乱，民无乐土，父子兄弟，分头避乱，随处散居，各不相谋。故兄弟叔侄误用同名同字者，恒多也。又因元代坟墓竖碑应纳碑税，平常人家失祖坟者，皆此之故也”。

为了印证近代三世、四世、五世是属于元朝祖系，我们可以元代祖先的名讳字号，生居卒葬，配偶子女，事业功名等方面进一步加以考查。

首先让我们来考查元代祖先的名讳字号情况。

道教自宋以后，南北天师道与上清、灵宝、净明等教派逐渐合流，到元代都归并于正一派中。金大定七年（公元1167年），北方王重阳在山东宁海（今山东牟平）创立全真派，其徒丘处机为元太祖成吉思汗所重视。全真派就盛极一时。以后道教就分为正一、全真两大教派。信奉全真派的道士，必须出家，信奉正一派的道士不须出家，俗称之为“火居道士”或“俗家道士”。元朝统治者利用宗教去麻痹人民的反抗精神，去统治人民的精神生活。信道的人多起来了，信道的都取名法某，此命名风俗盛行于元朝，一直延到明朝。此时期的祖先在名讳之前冠以法字，即法某，在命名上显示出元明两朝的时代特征。“郎”是对男子的通称，古已有之，唐代中期刘禹锡的七言诗可以为证：

其一：元和十年（815年）自郎州承诏到京城，赠看花诸君子：

紫陌红尘拂面来，无人不道看花回；
玄都观里花千树，尽是刘郎去后栽。

其二：再游玄都观。

百亩庭中半是苔，桃花净尽菜花开；

种桃道士今何在，前度刘郎今又来。

诗中说的“刘郎”是刘禹锡的自称。

水浒传称武松为武二郎，其兄为武大郎，武是姓，“大”、“二”是兄弟次序，“郎”是男子的通称。

客家妇女称自己的丈夫为“夫君”或“郎君”，可见“郎”是男子的通称，并不具有某一朝代的特征。

但是人们把自己的名号，用念十、百、千、万和郎字组合在一起，来表示自己的名字，如念二郎、十一郎、百三郎、千四郎、万五郎等等，这是有元一代的祖先给自己命名的又一时代特征，而且这一风俗一直延用到明朝。

据客家吴氏族谱载：“客家人抗元不记正名，用十，用念、用百、用千、用万代名，使敌人不易识别。“男执干戈女甲裳”，故名曰：百、千、万、执干戈，用石头大刀之意也。兵败之后，继续与元朝作斗争，故名曰念。是冀图东山再起，思念宋朝之意。”这些就是元朝时期客家先民为自己命名的缘由，其实这些祖先另有正名。

查广传公十四子，三世祖巨字辈的名讳字号，并无法某，或用念、十、百、千、万和郎结合起来命名的现象。这就说明三世祖先出生于南宋后期，他们大部的青少年时期是在南宋后期渡过的。

广传公之孙、曾孙，即四世、五世，在名讳方面出现元朝时代命名的烙印和特征。如二房巨淙之子，次子：法缘，三子：乾正，又名法教，四子：千四郎又名万四郎、法远号梅初，五子：万五郎，字法湘号文礼，六子：满江字法道号文明，七子：法宣，讳志兴字宣教，八子：名念九郎。

兄弟叔侄同名犯讳现象也出现了：如四房巨渊长子名滹又名志聪，字星堂；十一房巨河之孙，亦名志聪字青梅。是侄犯叔讳。

据初步统计，四世这一代，用法、用念、十、百、千、万等命名的占广传公孙辈总人数的38%，五世这一代，人数太多，分布范围太广，用法、念、十、百、千、万等命名的更多，更普遍，这就无法进行统计了。

由此可见，广传公之十四子，即三世祖的后半辈子，因为迁徙流离，天各一方，兄弟间不相为谋。他们的儿子四世祖这一代人有的出生于宋末，有的出生于元初，时值世乱，战祸频繁，连续迁徙，名讳混乱，他们的一生的大部或全部都是在元朝时渡过的。

其次让我们来考查元代祖先的事业功名。

元朝统治者规定：元朝中书省（总管政务）枢密院（管兵马），御史台（掌监察）以及地方行省的行台、宣慰使、廉访使及路、府、州、县的主官，都由蒙人充任。蒙古人干不了的以及各种副职，则尽量利用色目人。汉人只能充任属员。汉人中他们认为最忠实可靠的也大部只能任副职。科举方面规定：蒙古、色目人为“右榜”，汉人南人为“左榜”。考试科目不同，考试后放官，蒙古人高色目人一等，色目人高南人一等。（引自范文澜著《简明中国通史》第十四章第二节）。

据刘氏族谱载：广传十四子中，官授知府者有五人（巨源、巨淥、巨涟、巨江、巨淮），副总府一人（巨渊），转运使一人（巨海），提学使一人（巨河），司马一人（巨汉），省提刑按察使一人（巨浩），京都九门提督一人（巨深），登进士第者二人（巨浪、巨河），县令两人（巨洲、巨浪），学政一人（巨波）。真可谓满堂富贵，冠盖盈门。这种现象在元朝可能出现吗？否则又将作如何解释呢？

三世祖先是元朝时的南人，这种高官厚爵、满门富贵的现象，应当是不可能的。因此1997年9月版的《兴宁刘氏族谱》把三世祖先的出生年份和为官活动的时间推到明代。这样一来，他们的事业功名、荣华富贵的现象似乎得到了合理的解读。实际上这种现象就是在明代也是十分罕见的。因为广传公父子在明朝时既没有出现杰出的王侯将相，也不是什么开国元勋，这样的福荫子孙、满门显贵的现象也就不可能出现。

我们已论证了，在南宋灭亡前夕的三世祖先，年纪约在十六岁到四十岁之间。他们出现满门富贵、高官厚爵现象，只有两种可能性：

其一是：那时的南宋朝廷，正处于风雨飘摇、朝不保夕的状态。而一些忠贞之士，如文天祥、张士杰、陆秀夫等人在闽、粤、赣等省拥立遗孤，号召各地群众起兵勤王。三世祖先亦处于避难的南迁途中，板荡识忠臣义士，乱世出英雄豪杰。在这种情况下，南宋小朝廷招兵买马，封官许愿，把一些不是实领官职，而是遥领虚封给当地士宦之家已成长的子弟，这也不失为一个合乎情理的解释。

其二是：三世祖南迁之后的裔孙和修谱者，为了给自己的上代祖先添光增彩，杜撰出来的光环。这一现象，历代不少修谱者都曾出现过。当代许多

学者对于族谱中存在的这种现象，都有深刻的剖析和论述。如闽西刘善群先生所作的《试论宁化石壁的客家历史作用》一文就曾指出：“关于族谱问题，许多谱牒学家，都有很深刻的研究，总的是肯定的。但是个别的“攀附显贵”的现象，不能说没有，有的是属于对远祖源流缺乏考证或难于考证……”。同一书中，谢烈元、郭文才两人合著的《闽粤赣边是孕育客家民系的温床》一文也指出：“谱牒之不可靠者，官阶也，爵秩也，帝王做之祖，名人做之宗也。……”也就是说，谱牒中这种给祖宗封官加爵、增加光环的现象确实存在。但是不能因此而全盘否定它，应该慎重对待它。三世祖先的功名爵禄，今天想加以甄别和核实是没有必要，也是不可能的了。由于朝代的更迭，人事的变迁，史料的湮灭，历史已经模糊，但是它们后半辈子处于元朝的客观现实，不会因此而改变。

四世、五世人数增加得很多，据不完全统计，广传公之孙辈八十六个，曾孙辈三百余人，但做官的少了，官爵也小了。过去的钟鸣鼎食、烈火烹油的大富大贵的现象不见了。这一富贵之家的衰落，不正是说明他们处于改朝换代，即他们流离迁徙生活于元朝的客观现实吗？

③、刘氏南迁

（客家民系第三次大迁徙时期）

现在，让我们来探讨和考查广传公子、孙、曾三代的生居卒葬、侨居播迁及配氏子女等的状况。

南宋自高宗南渡建都临安（杭州）以后，国势日弱，朝政日非，而人主又复信任奸邪，排斥和陷害忠良，上昏下佞，只图偷安，不知御敌，始见辱于辽金，终见灭于元主。五坡岭崖山之败，元军对抗元民，进行血腥性屠杀，梅州兵民，死者十有八九，井邑皆空。这次大战乱的结果，造成了客家民系第三次大迁移运动。刘氏自中代始祖祥公迁居福建汀州宁化以后，至龙公已经历了十三个世代，将近四百年的时间。祥公后裔在北宋时期便有由宁化回迁赣南的现象，靖康之难后，迁往赣南及闽西汀州八属（今长汀、宁化、青溪、清流、上杭、连城、武平、永定）进一步加剧，据台湾的《刘氏大族谱》载：一百二十五世若连公之六世孙七三公由宁化经上杭开基于闽南

溪头新桥称洪都安溪派。其后裔分布于福建泉州、漳州、龙岩、流溪、延平、沙县及台湾之文山、屈尺等地。又福高公曾孙刘学箕开基于福建南靖，称之为南靖漳浦派。春田一系，龙公是最后一位卒葬于宁化的祖先。这也说明自龙公以后，其裔孙已逐步迁出宁化移居别地。据台湾《刘氏族谱》载：龙公致仕后还乡，途经豫章（江西），见岩石上有许真君（许真君许旌阳，晋道士，宋代封为“神机妙算真君”）题诗曰：

铁树镇神州，千年永平休；
任从天下乱，此处更无忧。

遂迁居之，这种说法，似乎是过于笼统和含糊，没说明具体迁居的人、时间和地点。但从《刘氏族谱》所载龙公裔孙曾居于江西南昌、新建、庐陵、吉安及赣南诸县的情况来看，此说法应是可徵信的。

处于南宋灭亡前夕的广传公，已经在宋理宗朝为官三十年，面对南宋王朝岌岌可危、山河破碎，哀鸿遍野的局面，他是冷静而清醒的。他用悲愤苍凉的“训子诗”告诫日益成长的儿子们说：“骏马骑行各出疆，任从随地立纲常。……”意思就是：“孩子们，你们已经长大成人，走吧，不要故土难离，到别处去躲避灾难，建功立业，开创未来吧！”广传公吟诗训子之日，应是十四子即将陆续启程南迁之时，也是客家民系第三次大迁徙运动进入高潮的时候。

三世祖巨字辈这次大迁徙的始发地点是江西瑞金，迁徙方向总的是向南，迁徙时间是南宋理宗朝后期。这次迁徙的特征是“高度分散，连续迁徙，历时很长。”这次大迁移运动，从宋末开始，经过元代直到明朝中叶才基本结束。三世祖中，祖考有明确记载卒葬地点者仅六位，占总人数的43%，卒葬地点不明或模糊不清者共八位，占总数的57%，祖妣共63位，卒葬地明确者17位，占总数的27%，不明确的共46位，占总数的75%，造成这一状况的主要原因是：

(1)、是与元朝时要为祖先建坟立碑须纳税的规定政策有关：

三世祖的后半辈子生活于元代，四世祖一生生活于元朝。故三世、四世两代人大都亡故于元朝。他和他们的子孙在这一时期大都处于颠沛流离的迁徙过程中，他们有的在迁徙过程中倒下了，有的虽然跟子孙到新迁地，在开基立业以后亡故，但那时的子孙们在初迁时，大业草创，一般地经济上并不

十分宽裕。元朝时为祖先建坟立碑须要纳税的规定，使得儿孙们无能力立即建坟竖碑。好在客家人有为先人二次葬及洗骸的习俗，以适应迁徙流离的生活，即把先人棺柩土葬，三年后把棺柩挖出来，把先人骨骸擦洗干净，放入特制的陶罐之中，再寄入土中，待后再建坟立碑。子孙再行迁徙时，先人的骨殖亦可由子孙们挑着迁徙他乡，等候到子孙们在新迁地站稳了脚跟，经济条件好转了可以为祖先建坟立碑。但此时已是时过境迁，改朝换代，时间跨越一百多年了。先人骨殖只能随一部分子孙迁往新迁地，未挑着先人骨殖的后裔这时已是山河依旧，人事全非了。只有为直系祖先建造虚坟或纪念坟了。

由此可以看出，三世、四世及五世祖先这三代人的建坟立碑是由其在明朝时的裔孙补阙拾遗地建造起来的。这三代祖先痛苦挣扎地生活于元代客家民系的汉人，又是特别重视民族气节的中原士族的后裔，他们曾在闽粤赣山区多次起义反抗元朝的高压统治，也曾用逃亡迁徙的方式去反抗异族的压迫和掠夺，他们在逃亡生活中，经历了骨肉分离、妻离子散的痛苦。因而他们对生活于黑暗的时代讳莫如深，他们的后代儿孙也浓浓地存在这一心理状态。因此他们对这三代祖先的墓碑都不刻“元显祖考祖妣”字样，都书刻为“明显祖祖考祖妣”字样。这就是为何后裔误认为三世、四世、五世为明朝时人的原因，这也是1997年兴宁新版《刘氏族谱》杜撰三世祖先生辰八字的根源所在。

(2)、是这次大迁徙的特征：“高度分散，连续迁徙，时间很长”造成的。

中国封建制度社会是一夫多妻制度。但三世祖妻室之多，为历代所少见，据初步统计，三世祖考14位，但祖妣总计共63位，造成这一状况与连续迁徙有很大关系。

广传公十四子中，只有巨源、巨洲、巨涟三子由瑞金直接迁往兴宁的。故此三位的坟墓谱中记载得十分清晰明确。其余十一子都是多次连续迁徙，他们在迁途中走走停停，一边走，一边看，能驻则驻，不能驻则走，他们最初选定的开基立业地点，既受到当时当地的政治、经济、军事等等的客观条件的影响和制约，同时也受到本身的素质、爱好以及配偶和子女等诸多因素的影响和左右。他们所选定的某一开基立业地点，居住了一定时间以后，主、客观因素起了变化，就有可能萌发再次迁徙和选择另一地点开基立业。当他们再次迁徙时，有的配偶和年少子女可能要求留居原地不与同行。已经

成长的子女也可能携带妻儿生母迁往别地。……总之，广传公之子孙高度分散，连续迁徙，聚居一处的很少，妻儿子女东分西散的很普遍。当他们再次迁入新居地时，常常是重新寻找配偶，重新安家立业。经过宋末元初大战乱以后的闽赣粤山区男少女多，男女比例失调，寻找配氏亦较容易，所以三世这一代配氏较多，平均每位配偶四、五位。如四子巨渊公先是由瑞金迁回老家宁化，后因宋元之交的战乱，二次迁居于福建闽西上杭苦竹村；第三子清公随父又迁居广东大埔松柏坑。其余诸子亦星散；长子滹先迁兴宁石马，再迁丰顺大龙华；次子澐迁居澄海南阳明月窟；四子灃迁居闽南漳州；五子澄迁居广东揭阳万里桥；六子淦迁居闽南漳州；七子沧迁居广东大埔；巨渊公曾随长子滹迁兴宁石马；娶有庶妣温氏、练氏（据谱载：兴宁石马洋门李芽塘迴龙寨下有巨渊公庶妣温、练二妣之坟）后迁居广东丰顺，卒葬丰顺叶华社园子岭夫子弹琴形。

广传公十一子巨河先是在江西瑞金成家立业，后迁江西庐陵吉水，后又随子宗显迁广东平远坝头东片，其余五个儿子亦星散于闽西上杭、武平，江西吉安、赣南诸县及广东梅州等地。（注：广东平远、镇平在元朝时属程乡即今梅县），巨河配偶颜、梁、邓、罗四妣大都随子迁居卒葬，巨河公本人与邓妣由江西庐陵吉水迁广东平远坝头东片，卒葬于坝头西片猪嬷神坑，夫妻合葬，后邓妣金骸由宗显公后裔迁葬于蕉岭三圳涧下山眠床石侧面，颜妣葬江西瑞金，罗妣葬福建武平，梁妣葬广东蕉岭招福乡。）

元代祖系这次大迁徙的特点是多批次、多方向、高度分散、连续地进行的，其迁徙方向可以概括为下列四个方面来描述：

第一方面：是由江西瑞金南下直迁广东兴宁。

开七公于南宋期间，安葬于广东兴宁北厢岗背黄雁嶂，到其孙三世祖巨字辈成长外迁，时间已经过了五十多年。在这时间内，广传公应是多次来兴宁扫墓，在南宋理学盛行，忠君孝亲，尊祖敬宗，春秋祀典，是为人子必须遵循的行为准则。因而广传公率年长诸子每年到兴宁祭祀开七公坟墓是必然的。他们对嘉应五属特别是兴宁的自然和人文环境是熟悉的，故兴宁《刘氏族谱》载：“由于开七公卒葬兴宁，广传公令部分子孙迁居兴宁北厢岗背龙归洞走马岭下开基立业。”世守勿替，是可信的。据兴宁刘氏族谱载资料分析，由瑞金直迁兴宁的有长房巨源（马妣长子）、三房巨渊（杨妣长子）及八房巨涟

三大房子孙。这三大房的三世祖考、祖妣及其子媳大部都生居卒葬于兴宁。仅四世祖先有部分迁出兴宁到别处定居者，他们南迁的路线，可能是由瑞金南下经会昌至寻乌，再沿寻乌河，水路到兴宁。也可由寻乌经平远走陆路到兴宁。

第二方面是由瑞金到闽西方向。

自南宋以后，客家民系第三次大迁徙的总体趋向是以宁化为中心，向闽西汀州八属及广东嘉应五属的迁移运动。一直到元明两朝，这一主流方向没有变化。闽西汀州八属是宋末元初三世祖先南迁的第一站。汀州八属是指闽西长汀、明溪、清流、上杭、连城、武平、永定等八县。这里的汀江干流发源于宁化石壁附近的治平乡木马山北坡，往南不到十公里便是长汀县“龙门”的地方。在以前不通公路的年代，商旅可在“龙门”口登舟直下汀江。福建之长汀、上杭、永定等县的货物和商旅可沿汀江乘船抵达广东省梅、潮两州。刘氏三世、四世祖先到闽西上杭、永定、武平为第一站的颇多。据刘氏诸族谱载：有二房巨淙、四房巨渊、六房巨浪、七房巨波、十一房巨河、十二房巨汉，沿汀江到广东嘉应州是一条路线，但不是唯一的路线。比如由闽西武平可沿发源于闽西的石窟河抵达平远和蕉岭。（注：当时平、蕉两县未设县，地属梅州即程乡）迁徙到闽西汀州方面的祖先，有的就在闽西上杭、武平、永定等县开基立业。有的则把这三县当作中转站。在这里休整了一段时间，再继续迁移，其中有小部分折转闽南漳州一带福老民系地区开基，大部分则沿汀江进入广东客家民系的梅州开基立业。转迁时间有先有后，但都是在元世祖忽必烈至元十六年己卯统一中国（公元1279年）以后。据1994年出版的《梅县志》载：“宋末元初，元兵南下，两次进攻梅州，文天祥先后率义兵抵抗，失败后元兵大肆屠杀居民，境内人口锐减……。”清光绪朝温仲和主编《嘉应州志》卷三十二〈谈梅〉云：“元世祖至元十四年丁丑（公元1277年）文信国引兵出江西，沿途（龙岩、上杭、武平、平远、梅县）招集义兵，所至响应，相传梅民之从者极众……致兵败后，所余遗孑，只杨、古、卜三姓，地为之墟，闽之邻粤者，相率迁移来梅……。”

第三方面：是由瑞金迁往粤北珠玑巷方向。

由江西瑞金沿贡水西行可到赣州（古虔州），再由赣州逆章水西南行可抵大庾（今江西大余县），大余县南便是赣粤交界的大庾岭。秦朝始皇帝曾派兵跨五岭往南粤途经于此。汉高祖刘邦亦曾派梅涓镇守岭南，军屯大庾岭。大

庾岭是我国南北交通孔道，自唐朝开元四年名相张九龄奉诏开凿大庾岭新道（今梅关古道）以来，南来北往的商旅和军民，可由江西大余直达广东南雄的珠玑巷。

珠玑古巷，历史悠久。位于南雄县城北约 10 公里处的沙水村，是古代中原客家先民驻足之乡。珠玑巷周围有上万亩良田，巷内店铺、商号、祠堂、屋宇，鳞次栉比，繁华热闹。南下士民和商旅多在此地聚居、中转，休养生息，成家立业。

由南雄沿浈水西南行，可抵粤北重镇韶关。韶关再沿北江南下，可抵达广州及珠江三角洲鱼米之乡。

值得注意的是：“惠州（古循州）的客家人多居南雄。”“珠玑巷的客家人还沿东江进入惠州，”散居于始兴、连州、新丰、河源、惠阳（古归善）等县。

广传公曾任大庾县令。他和他的儿孙们应熟悉这一地区的人文地理情况，其子孙经珠玑巷进入粤北地区和珠江三角洲地带的有五房巨海公及其子孙，九房巨江公原先由瑞金迁居江西兴国，后又由兴国迁居大余，其子孙由大余经南雄珠玑巷中转，散居于广东长乐，老隆（龙川）、归善等县。十房巨淮公始迁江西南昌新建县仙樟村，其子孙又沿赣江上溯经大余、广东南雄又沿浈水西南行至韶关地区各县，部分子孙沿北江南迁至广东西部、海南岛，远者迁到广西东部之钦州，万州、袞州等地。还有部分子孙迁赣南各县及湘东之浏阳、桂东、桂阳、零陵、长沙等地。

第四方面：由瑞金迁居于赣南及鄱阳湖地区者。

这方面的迁徙状况错综复杂。有的是三世留居赣南其子（四世）则分迁外省者，如九房巨江初迁江西大余，其七子均继续迁居广东惠州（循州）龙川等地。十一房巨河初由瑞金迁居吉安，其长子时泰则由吉安迁居上杭，次子时济则由吉安迁居广东蕉岭，巨河公本人则和子宗显迁平远坝头东片，余三子则自吉安分迁赣南各县。

这方面的也有三世祖迁居广东梅州，其子则都回迁赣南者。如七房巨波始迁闽西，继迁大埔，卒葬循州归善（今惠东县）。他生有四子，均回迁赣南，其长子登科卒葬瑞金；二子登榜卒葬会昌龙泉（今江西遂州）；三子登国卒葬赣州府之梅林（今赣县）；四子登堂卒葬江西信丰，而随巨波公继续南迁

者则是巨波公之孙益公（登科之子）万五郎公（登榜子）在梅、潮地区开基立业。其它方面是指巨浩、巨深而言。

广传公幼子巨浩、巨深之生居卒葬，刘氏诸谱所载均略而不详。谱载：“巨浩，……官贵州提刑按察使司，即住贵州，分江西、云南等处。”又：“巨深，……官都指挥使，……原住福建崇安，分广东、顺天、浙江、湖南、江西等处。”“巨深长子，汤……官授天津卫总兵陞三边总制，居北京城海岱门内，次子浪……官授朝内一品，荣封三代，居顺天府（北京）良乡县。”在元代，巨浩、巨深两公及其子担任此类官职，显然是不可能的。但不排除他们在元世祖统一中国（公元1279年）之后，他们迁居贵州及北京的可能性。

从巨浩公子孙散居于广东梅州之平远、蕉岭、惠州、龙川，江西省吉安、兴国、安福、宜春、萍乡、抚州，广西省桂林、郁林（贵县）寻州，福建省武平以及贵阳，云南会理等地的情况来看，巨浩公初迁地可能是赣南，其后子孙继续分迁各地。巨深公初迁地是闽北崇安县金华园，继迁闽西，卒葬上杭太平山，其子孙分迁江西、福建、浙江、湖北等省。

广传公之裔孙的迁移运动起始时间是南宋理宗后期，起始地点是江西瑞金，主流方向是向南迁移，特征是多方向，多批次，子孙相继，用了七、八代人的努力，前后延续了二百四十年的时间，直至明代中叶才基本完成这一迁徙运动。

④、近代祖系的朝代划分

最后让我们来探讨近代祖先所处的朝代问题，在研究这问题之前，有必要先探讨每个世代有多少年的时间概念。

我们通常所说的某某人或某某祖先是什么朝代人，一般说来是很简单明确的。但是对一个家族或宗族来说，某某世代的祖先他们处于哪一朝代就复杂得多，很难用某一时间或某一朝代统一地规定他们。比如，同出于某个父母亲的家庭其嫡长子和庶幼子的年龄相差达几十年，有时出现小叔子和嫡长侄年岁相差不多的现象。一个宗族蕃衍流传得愈长久，这一宗族的同龄人的世辈就愈益参差不齐。如以巨河公在平远坝头东片的裔孙为例，同一年龄

段，辈序高者有的是 21 世，辈序低者有的是 26 世，相差五个世代。

由此可见，一个宗族的某一世代到某某世代是处于某个朝代的说法，从来就不是绝对准确的世代数值，而只能是一个近似数、中数或者说是一个概数。

其次，一个世代用多少年来计算，大埔《刘氏族谱》编者刘国翔认为：“以普通长房嫡长为例，以三十年为一代。或遇繁盛之时，二十四、五、六年为一代之说，考之历史，尚属符合。”实际上，一个宗族的每一世代的年数是一个平均数。世代年份的长短，要依据那个宗族所处的自然和社会环境不同而有所不同。它既受当时社会的政治、经济、军事、文化，特别是当时的社会风俗习惯、妇幼医疗水平的制约，也受到人的生理功能、遗传基因和健康程度的影响。一般地，以三十年为一世代来计算是一个比较合理的近似值。

如果以三十年为一个世代的平均值来计算近代祖先所处的朝代，如果近代祖先以开七公为一世起算，那末近代祖系所处的朝代是：

一世、二世即开七、广传两公是南宋时人。

元朝享国九十七年（公元 1271—1368 年），共经历三个世代（ $97 \div 30 \approx 3$ ），即刘氏近代祖系三世、四世、五世为元朝时人。

明朝享国 276 年（公元 1368—1644 年），共经历约九个世代（ $276 \div 30 \approx 9$ ），即刘氏近代祖系的六、七、八、九、十、十一、十二、十三、十四共九个世代，为明朝时人。

清朝享国 267 年（公元 1644—1911 年），共经历了约九个世代，即刘氏近代祖系的十五、十六、十七、十八、十九、二十、二十一、二十二、二十三等九个世代应为清朝时人。

再次说明一下，这种计算结果，只是一个近似数，每个朝代前后几个世代都会有出入，中间的几个世代应当是准确的。

[附]：广东西路事件：

广东省于道光咸丰年间，恩平、开平、增城、新宁（今台山）和广西贵县、武宣的客家，因与土民积不相容，互相攻击，两广大吏，不敢过问。至咸丰四年（公元 1854 年）恩平、开平、鹤山、新宁、高要等县的城池，屡为土匪所侵扰，地方官员无力捍御，乃募客勇防守，屡建奇功。两广总督叶名琛，复令鹤山知县沈造舟统率客勇搜剿余匪。是时各地匪首及附匪无赖，散

播谣言，谓客人挟官铲土，土人惑之，便引起“仇客分声”，乘机杀掠客民，客民起而报复，遂形成土客械斗的局面。这事件初起于咸丰六年（公元1856年），止于同治六年（公元1867年），前后达十二年之久，双方死伤及散失者合计超过五十万人以上。

这件事始发于鹤山。以后波及到开平、恩平、高要、高明、阳春、新会，最后是新宁。相斗亦以新宁为最烈。至同治六年丁卯岁（公元1867年），广东巡抚蒋益沅始议令“土客联和”。划赤溪一厅互易田地，但是赤溪土地贫瘠，难以解决客家人的土地问题，于是官方拨款二十万两加上地方自筹资金分给客家人成年者每人八两，未成年者每人四两，每户发执照一份，让他们到高州、雷州、钦州、廉州请领荒地开垦，有大部客人沿南流江水路或西江水路入桂，或沿陆路迁入广西。另有部分客家人为了避免太平天国及西路事件影响，南移海南岛之儋县、定安、崖县、澄迈、临高、万宁、陵水、琼中等八县的山区，前后有万人左右到上述地区定居。

（三）、元 朝 祖 系

（公元1271年—1368年）

十四大房概况

长房：巨源八子

三世祖

广传长子 巨源，字云，马氏生，官山东济南及江西南康知府。原住兴宁北厢龙归洞走马岭下广传公祠，卒葬程乡（梅县）太坪汤湖尾龙牙村黄龙寨下竹叶扫地形，坐西向东。每年农历九月十六日扫墓，永为定祀。后裔分居梅县、五华、平远、蕉岭、大埔、丰顺、海丰、惠州、河源、永安（紫金）、龙川、和平、博罗，又分江西兴国、万安、长宁、湖南等处。配：林氏、苏氏、冯氏、杨氏。生八子：大万、福二郎、俊三郎、宗远、明远、仲六郎、暂九郎、千七郎（三十三郎）。

四世祖

巨源长子 大万。字荔涯。由兴宁北厢走马岭下（今黄陂陶古）广传公祠迁至兴宁罗岗官庄，卒葬兴宁罗浮赤石渡靠椅形，坤山兼未。配温氏。葬于兴宁罗岗官庄凤鸣窝鸡公就谷箩形，寅山。生三子：罕杰、罕辅，法通（移居新陂双社里）。配王氏。生一子：法开。分居梅县瑶上，有裔孙一千多人

据 1995 年版添元主编之《梅县刘氏族谱》载：“长：大万公，原住兴宁罗岗，妣温氏。生二子，长，志，字罕辅。次，贯，字罕道。公墓葬梅县雁洋添坑。其后裔分支梅县西阳，兴宁罗岗，紫金上义岭等地。”

“罕辅公妣氏未详，生启裔公（列开七公六世孙）妣李氏。居雁洋添溪高湖岌下，生居洋公妣曾氏，住梅县西阳龙坑开居，尊启裔公为一世祖，居洋公生二子：鼎建、鼎立。……”

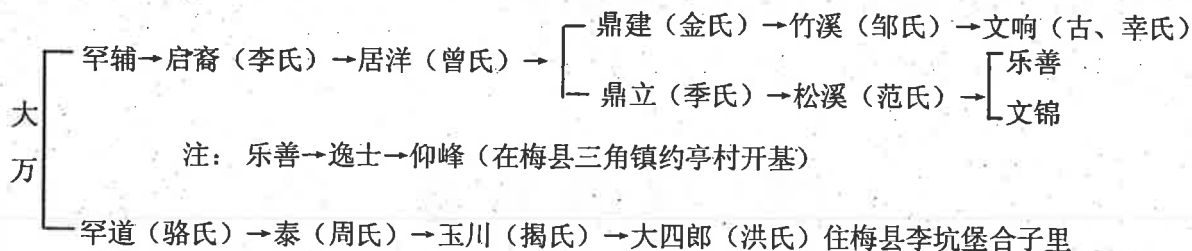

巨源二子 福二郎。字蓉湖。在兴宁北厢上官田寨背村石礞峰口胞衣山下创建祖屋一座。卒葬于兴宁合水堡猪牯塘昂天海螺形，坐南向北。配：杨九娘。葬兴宁下官田水口石壁下蛤蟆落井形，坐东向西。生三子：念一郎、念二郎、念三郎。裔分兴宁、惠阳、博罗、龙川、河源、紫金县城米行街；又分江西石城、兴国等县及广西、四川等省。传至九世祖世洪公迁兴宁岗背总祠附近有裔孙八百多人。

巨源三子 俊三郎。字宗文。享寿九十三岁。生于兴宁北厢龙归洞，后迁程乡。元代末，因世乱由程乡迁回兴宁罗浮高坑村猴子塘避居。由于户籍和兵乱，于明朝洪武十四年辛酉（公元1381年）又迁居梅县龙牙堡。明朝永乐十年壬辰（公元1412年），其子世清、世明又回迁兴宁罗岗白水泮、上窝、下窝。三子世和回迁兴宁罗浮高坑等地。公葬兴宁罗浮高坑蕉头窝将军勒马形。配钟氏、谢氏、范氏。

钟妣葬兴宁罗岗白水洋境鸭池塘。谢妣葬兴宁罗浮高坑猴子塘。范妣葬梅县龙牙村。共生五子：世清、世明、世和、四一郎、四二郎。五世四一郎和四二郎，仍住梅县龙牙村。

俊三公派下后裔，分兴宁罗浮、半径黄村，梅县龙牙村；又分紫金县城后街，河源青溪，江西兴国，广西等地。

公元 1995 年冬添元主编的《梅县刘氏族谱》载：

“长子：七郎公（五世）妣张氏，蓝氏住梅县西阳堡湖洋尾（今白宫新联刘屋铺）开基为一世祖。七郎公生善士，妣陈氏。生怀德公妣王氏。由西阳湖洋尾迁居丙村九峰岭（今人和）。怀德公生隐叟公妣钟、杜、何氏。生处士公（列开七公九世孙）由九峰岭迁丙村银竹。处士公生鳄溪公，妣梁氏。鳄溪公生大舒公妣余氏，生锦泉、乐泉、仰泉，由九峰岭迁丙村横径开基，均尊七郎公为一世祖。

巨源四子 宗远，字汉臣，号启高。原住兴宁北厢龙归洞走马岭下广传公祠，分迁兴宁龙江石马高隆寨下寮塘。配陈氏。生三子：长：忠，次：贞，三：信。忠公留居兴宁，分江西万安县南台山；贞公迁紫金县金秋溪，又分四川隆昌双凤区；信公移居紫金县九丫树。

巨源五子 明远。原住江西寻乌县西北之东团云盖栋庵一所。卒葬兴宁潭坑东山碰塘子处士公坟右片脚下午山兼丙。后裔分兴宁大坪、坪洋、新陂、叶塘、以及紫金、河源、惠州、乐昌、江西兴国大余、寻乌、万安等地。配陈氏、石氏，生二子：天赋、天锦。五世祖天赋由江西迁回兴宁岗背黄石村，配徐氏生三子：仲富、仲贵、仲华；五世祖天锦，讳琰，配夏氏，生子国义裔居兴宁新陂岗。

巨源六子 仲六郎，又名四一郎。原住兴宁北厢岗背龙归洞走马岭下广传公祠，后迁居广东惠州西门外，又分博罗、横河、紫金等地。配吉氏（有谱说钟氏），生子：长二郎。

五世祖

仲六郎之子 长二郎。配范氏，生六子：五郎、六郎、七郎、十郎、十一郎、十二郎。

六世祖

长二郎六子 十二郎，字源活。配陈十娘、罗氏。原住闽西永定县峰市连家庄。后大部分裔孙移至广东梅县松源开基立业，为松源开基一世祖。生六子：万一：住梅县松口车田上。万二、万三：住福建永定。万四、万五、万六：住梅县松源桥背村。

公元一九九八年峰市因建水电站，连家庄及祖祠、祖坟均被水浸，公坟先移至梅县松源桥市新山背安葬，妣坟迁至永定县附城山上安葬。

七世祖

源活四子 万四。裔孙多住在梅县松源桥市、荷岭等地。在桥市建祖祠一座。配叶氏。生三子：智仁、智甫、智义。

八世祖

智甫 八世智甫长子文贵传至二十五世琴永第四子和欣在解放后因工作调动由梅县松源荷岭迁至平远大柘镇。世系如下：

7、万四（叶氏）→ 8、智甫（冯氏）→ 9、文贵（陈、张氏）→ 10、俊睿（吴氏）→ 11、凤（戴氏）→ 12、琳（曾氏）→ 13、大信（王氏，荷岭开基祖）→ 14、法达（何、钟氏）→ 15、以善（赖氏）→ 16、文美（王氏）→ 17、延儒（王氏）→ 18、思成（卢氏）→ 19、英玉（卢氏）→ 20、荣宾（廖氏）→ 21、振廷（李氏）→ 22、仁长（郑氏）→ 23、从新（黄氏）→ 24、谦祯字益珊（罗、王氏）→ 25、琴永。

智甫次子文富传到纘源公（列开七公十四世孙），由松源宝坑窝里村迁移到平远东石留畲磔开基立业。纘源之孙十六世昌荣又由留畲磔迁到东石箬竹塘开基，世系如下：

7、万四（叶氏）→ 8、智甫（冯氏）→ 9、文富（梁、吴氏）→ 10、俊仁（练氏）→ 11、仲十（温氏）→ 12、念一郎（黄氏）→ 13、大宜（赖、朱、吴氏）→ 14、纘源（张、黄氏）→

15、
 兆纲（蔡氏）→ 16、君一（林氏）、君二（钟氏）、君三（陈氏）（仍住留畲磔）
 兆传（姚氏）→ 16、昌荣（何氏）（迁居箬竹塘）

四世祖

巨源七子 暂九郎。配林氏、黄氏，林氏生二子：二郎、四郎；黄氏生二子：刘达、刘进。公原住兴宁北厢龙归洞走马岭下广传公祠，卒葬梅县小浊水猛虎跳墙形坤山艮向，林妣卒葬梅县小浊水同塘尾龟形寅山，黄妣卒葬兴宁罗岗官庄澄坑黄土寨下边侧寒婆灸日形未山兼丁。

长子：二郎移居江西寻邬县晨光高布村。配黄氏，生一子：禄九郎。

次子：四郎，配陈氏，生子：均祥。四郎公卒葬梅县小浊水竹子山海螺形亥山巳向。陈妣葬梅县小浊水赵盲坑坤山艮向。均祥回迁兴宁北厢龙归洞，配宋氏，生子：贤。传至二十一世展东公由兴宁黄槐魁兴第移居平远石正马赤村开基立业。

三子：刘达，配谢氏，生一子：志聪。后裔居兴宁城北，坝尾桥刘屋。

四子：刘进，配陈氏，生三子：子家、子显、子洋。裔居兴宁城北黄竹沥虎头岗。

巨源八子 千七郎（三十三郎）。配钟氏，生一子：贤可。住兴宁北厢龙归龙潭坑，后迁居河源、丰顺、潮安及湖南等处。

二房：巨淙八子

三世祖

广传二子 巨淙，字兰。马氏生。官授湖南宝庆府尹。原住程乡（梅县）水南坝。卒葬惠州府归善县（今惠东县）云罩乡船形（距圩约十里）。配：张氏、李氏、谢氏。李、谢两妣与夫合葬。共生八子：元浩、法缘、乾正、千四郎、万五郎、满江、法宣、念九郎。后裔分迁梅县、兴宁、五华、平远、蕉岭、丰顺、大埔、龙川、惠来、潮安，江西兴国，广西梧州，湖南道州等地。

四世祖

巨淙长子 元浩，字文兴。公由梅县水南坝迁居松口。卒葬松口龙牙村凤

形。裔住梅县松口龙牙村，大埔三河坝等地。配马氏、赖氏、郑氏。马妣葬龙牙村凤形左侧，赖妣葬龙牙村井下狮形，郑妣与夫合葬。共生六子：万一郎、万二郎、万三郎、万四郎、万五郎、万六郎。

巨濂二子 法缘，字文隆，伯遴。谨按：梅县李坑堡《刘氏族谱》载：“元朝，巨濂公携次子法缘公由兴宁罗浮司迁来大湖洋合子里开基。”卒葬梅县畲坑大湖洋梅子岗昂天海螺形，艮山兼寅。每年农历九月十三日扫祀祖坟。配：温氏，黄氏。生三子：法传，法琮、法开。温妣葬柯树排菱角塘钟形庚山兼申。黄妣葬祖坟 龙顶。

五世祖

法缘长子 法传。配氏未详。住畲坑大湖洋柏塘双龙刘屋角，又分江西兴国等处。

法缘二子 法琮。配张氏。住畲坑大湖洋柏塘。传下十世孙君旺公（列开七公十四世孙）配钟氏，分东厢三坑塔下开基。尊法缘公为一世祖。

法缘三子 法开。配徐氏。为丰顺岗下围开基祖。公葬畲坑澄洞虎形。癸山兼丑。徐妣葬大湖洋柏塘巳山兼巽。公生六子：友义大郎、法宗、仲贤、法宽、法深、法容。

六世祖

法开长子 友义大郎。配黄氏、丘氏。住梅县大湖洋下村。分丰顺黄径塘，陷隍西洞。

法开次子 法宗。配曾氏、吴氏、蒋氏。住畲坑樟三塘。

法开三子 仲贤，号百七郎。配宋氏、张氏，生一子：创乘。住丰顺岗下围。分大面岭、叶峰（今径义、叶华），又分广西。公葬畲坑大湖洋猿猴采果形。

法开四子 法宽。配陈氏、郭氏。住畲坑大湖洋澄洞。公葬深尾甲曹角子，妣葬曹角子窝内。生三子：法强、法纶、法纲。

法开五子 法深。配林氏。住畲坑。

法开六子 法容。配钟氏。住畲坑大湖洋合子里、高涧。

[附一]：在丰顺县环清堡岗下围坪上岗，清光绪戊申岁（1908

年)建有宗祠一座,酉山兼辛。以法缘公为肇基始祖,祖牌之上立大始祖开七公牌位,法缘公兄弟派下亦题有牌位,祠门额写“刘氏宗祠”。

[附二]:公元1997年兴宁新编《刘氏族谱》载:“法缘公生六子:法传、法儒、法河、法付、法伦、法治”。录以备考。

四世祖

巨潦三子 乾正,名法教,字文昌,号三十七郎,谥垂谥。公于元朝由兴宁大村里(今兴宁新圩镇辖)徙程乡水南坝(今梅县梅江区龙坪三板桥)。卒葬梅县龙虎圩凤坑张姓屋角背后,乌鸦落洋形。配陈、郑氏。陈氏四娘,享寿八十五岁,谥慈淑。随幼子满海(伯六郎)移居平远小柘西山下田心开基地居住。卒葬平远小柘上村眼镜形右眼穴内,癸山兼丑。至清朝乾隆五十八年癸丑岁(1793年)满海公五个儿子:千一郎(永端)、千二郎(永正)、千四郎(永敬)、文英、文援之后裔合议,将乾正公用一钱六分银牌刻字与陈妣合葬于眼镜形右眼穴,癸山兼丑。公生六子:法海、淮海、得成、沧海、千一、满海。郑妣卒葬于小柘芋坑尾大湖里。

五世祖

乾正长子 法海,又名伯一郎,字宗寿。配徐氏,继娶徐氏。为梅县李坑堡凤坑开基一世祖。生一子:法聪。

六世祖

法海之子 法聪。配姚氏。生五子:仲瑛、仲瑞、仲瑄、仲渊、仲珩。

七世祖

法聪之子 仲瑛。字法珩。配曾氏。生二子:法宽,法猷。法海公派下列开七公十四世汝永公分居梅县东厢堡三坑约草塘开基,尊五世祖法海公为分居始祖。其世系如下:

法海→法聪→法珩→法宽(吴氏)→德立一郎(庄氏)→承创二郎(丘氏)→三郎(王氏)→海珠四郎(庞氏)→继先(胡氏)、继光→汝永、汝瑞。

法海另一支派南川公（列开七公十一世孙）迁居平远东石白岭背村开基。世系如下：

世次：	五世	六世	七世	八世	九世	十世	十一世
祖名：	法海	→ 法聪	→ 法珩	→ 法猷	→ 法瑀	→ 法昌	→ 南川
妣氏：	徐、徐氏	姚氏	曾氏	凌氏	钟氏	罗氏	范、钟氏

五代祖

乾正二子 淮海，又名伯二郎，得义。公分嗣梅县马石下同宗友恭公，屋宇虽无，地迹犹存。配：黄、宋、王氏。生二子：长：千一，次：荫。（属允恭嗣孙）

六世祖

淮海长子 千一郎。妣黄氏，生一子：万三公。裔居平远东石。

淮海次子 荫。公登明朝景泰五年甲戌科（1454年）进士，官刑部主事。妣杨氏。由梅县马石下徙梅县长滩堡下围。

七世祖

据清道光二年撰修之《嘉应州刘氏总祠谱》载如下：

世次：	六世	七世	八世	九世	十世	十一世	十二世
祖名：	千一郎	→ 万三	→ 念一郎	→ 廷直	→ 万林	→ 凤南	→ 思齐、思职、思举
妣氏：	黄氏	马氏	吕、范氏	吴宜人	张氏	温、曾氏	配氏不详

五世祖

乾正三子 得成。乡饮大宾，伯三郎又名十一郎。谥正创。原住梅县水南坝（今梅江区龙坪）、金盘堡（梅县丙村）裔分潮州、广西、江西等地。得成公为水南开基一世祖。配罗氏，谥慈德，生二子：长：文通，次：文聪。

六世祖

得成长子 文通，谥燕诒。公葬二坟。一在罗衣堡（今梅县长沙）呈塘坑猛

虎跳墙形；一在西洋对门丘姓大塘后片。配侯氏，谥肃相卒葬西洋滩面上。生二子：长：柏松，次：波扬。配李氏。生二子：宽源，宽厚。

柏松（吕氏）→光裕（林、陈氏）→显贵（叶氏）→近溪（钟氏）→华宇（赖、巫氏）。华宇为澄坑开基祖。

六世祖

得成次子 文聪。邑庠，耆寿。配蔡氏，享寿七十五岁。生一子：惟政，公妣坟墓，元明之乱失祀遗失，遍寻不获。

五世祖

乾正四子 沧海，又名千四郎，号万四郎，字法远。配凌氏、何氏，分平远茅坪小柘及梅县下黄塘开基。

乾正五子 千一郎。配陈氏。生一子：永通，配马氏、宋氏，分蕉岭县凤岭开基为一世祖。

乾正六子 满海，字百六郎，号梅斋，谥淳笃。配朱氏、陈氏，朱妣谥笃徽助懿。考妣合葬平远小柘京竹脑下醉翁靠椅形，上下二穴。坐东向西，祖生程邑凤坑，徙居平远小柘。朱妣生三子：长：千一郎（永端），次：千二郎（永正），三：千四郎（永敬）。陈妣生二子：文英、文援，随母迁仁居。

六世祖

满海长子 永端，字千一郎，谥诒穆。配肖氏，谥德徽。考妣合葬于眼镜形乾正婆坟左眼穴，坐东向西。公生四子：长：敏，字万一。次：淳，字万二。三：全，字万三。四：荣颢，字万四。后裔居小柘，茅坪石角陂，坝头樟演，又分江西。淳公传至可禄公迁东石茶园下。十三世孙述元为清乾隆进士。

文华公八世孙兆祯配姚氏（列开七公十六世）生六子（璠玉、璵玉、琬玉、琰玉、如玉、和玉），兆祯公之父元章（十五世）由平远坝头樟演移居湖南长沙府浏阳县东乡一都洪沙村。至

兆祯公复携第六子到浙江省龙泉市住龙镇大毛源开基。其世系如下：

满海（百六）→永端（千一郎）→淳（万二）→惟钊→文华（冯氏）→近江（邓氏）→怀南（傅氏）→早神（王氏）→长辛（陈氏）→德宝（李氏）→元章（张氏）→兆祯（姚氏）→和玉（罗氏）

满海二子 永正，字千二郎，配张氏。由小柘迁居下膳开基。生二子：长：轼，字万一，此祖裔未详。次子：辙，字万二，配赖、廖氏。生二子：鸾、凤。长子，鸾，号念一郎，配张氏，生二子：廷科、廷绪。廷绪配范、蔡氏。生子竹轩。配林、蓝氏。生五子：钦禹、钦圣、钦贤、钦尧、钦文。钦尧公裔孙移居梅县大浪口开基。次子，凤，号念二郎，配吴氏生一子：廷锐。

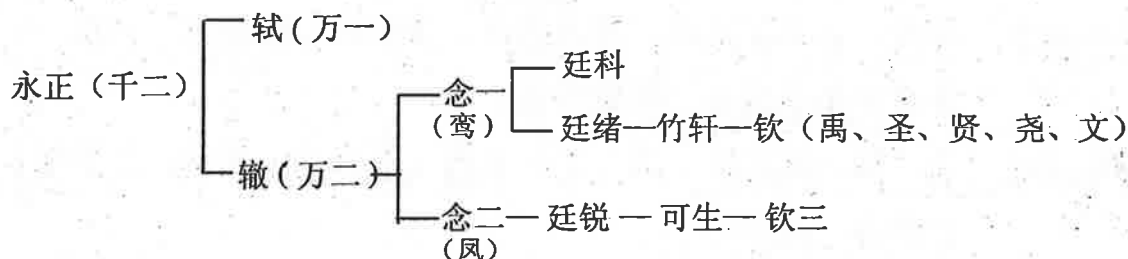

满海三子 永敬，字千四郎，配张氏，考妣合葬平远小柘蝉眉岗龟地墩。生三子：玉、旻、文。裔居小柘蝉眉岗、上塘、早禾坑、寨背、杞树滩、七里滩、半岌，以及江西会昌腰鼓东乡。长子玉配谢氏，生二子：孟贤、孟威。孟贤公传下十二世可庄公由平远小柘迁江西会昌腰鼓东乡，世系如下：

玉 → 孟贤 → 廷显 → 钺 → 以庆 → 可庄
谢氏 蔡氏 李氏 马氏 周氏

次子旻配蓝氏，生二子：孟渊、孟潜。孟渊配丘氏，生一子：廷椿。孟潜配何氏，生一子：廷珪。

三子文配李氏，生二子：念一（未详）、念二讳孟富，配张氏，生子：廷凤。

满海四子 文英，配何氏，生二子：长：惟用，配陈氏生二子：玉奇、玉富。次：惟宽，配李氏生一子：玉鑑。

满海公庶妣陈氏，同儿子文英、文援由小柘乡迁差干乡杞溪角

住十余年，不料文英公早逝，其子惟用、惟宽与祖母陈太合家又迁邹坊乡下木溪彭坑里。

满海五子 文援迁往江西开基。

四世祖

巨潦四子 千四郎，又名万四郎，法远，字文盛，号梅初。原居梅县畚坑。后裔分梅县、蕉岭、平远、兴宁、大埔、丰顺、潮安、普宁等地。配朱氏：生五子：长子：文一（又名玉川），次子：文二（又名法俊），三子：文三，四子：文四。五子：文五。

五世祖

千四长子 文一，又名玉川。配张氏、田氏，生四子：明一、明二、明三、明四。住镇平高陂苦竹坑、田心、淡地、东坑尾樟坑塘沙前岭。又分闽西武平下坝大田园等地。

千四二子 文二。讳法俊。配陈氏。生三子：钦、璘、瑞。在蕉岭县泉水坝河子口开基。

千四三子 文三。配张氏、钟氏。原住蕉岭县员山口澄西坑。生四子：盛东、盛燧、盛逊、盛标。

六世祖

文三长子 盛东，字明五。公葬蕉岭三圳涧下铜锣坪，后迁葬平远黄畬大湖岌坪石河坎上，飞鹅投水形。配巫氏。生二子：德善，德富。迁居平远黄畬大湖岌，又分平远八尺、叶畬、企人石等地。

五世祖

千四四子 文四。住灌头开基，尊文盛公为一世祖。后裔再分梅县洋文、丙村，大埔三河，丰顺黄径塘、隘隍等处。

四世祖

巨潦五子 万五郎，字文礼，伯瑩，法湘。公原居梅县畚坑水南坝。初迁石

正坪湖，再迁梅县南口，蕉岭油坑，大埔高陂，潮安刘珑，庵埠井尾，夏校以及惠东、广西梧州等地。配叶氏、黄氏。生四子：东盛、东正、荣贵、德英。

五世祖

文礼三子 荣贵。配林氏。为蕉岭丰乐乡开基祖。生一子：琳旺。琳旺配张氏。生一子：细仔，配林钟氏，生一子：振宗。振宗配谢氏。生一子：宗渊。宗渊配赖氏，生二子：仲和，仲深。仲深公配江氏。生四子：仕纯，仕纤、仕网，仕纓。仕纓公配罗氏，生四子：世隆、世祥、世鸾、世凤。世隆公配叶氏，生一子：清。清公配古氏生二子：胜海，胜淮。胜海公字月溪。配伊氏、谢氏。由蕉岭油坑迁居梅县南口堡车陂村开基祖（列开七公十四世孙），公生三子：隐林、子容、乐林。

五世祖

文礼四子 德英，配李氏。生四子：百六、百七、百八、百九。

六世祖

德英长子 百六，字允诚，谥诚菴。配欧阳氏，生二子：东湖、东江。

七世祖

百六次子 东江。配李、黄、苏、林氏，生五子：孔振、孔高、孔宁、孔灵、孔瑞。

八世祖

东江长子 孔振，号坦斋。配邓氏，为潮安刘珑开基祖。生四子：长子：榕岩。次子：桂岩，住刘珑。三子：湘岩，住庵埠仙溪乡。四子：松岩。德英后裔住梅县南口，蕉岭油坑，大埔高陂，潮安刘珑，庵埠井尾夏校以及惠来，广西梧州等地。

[附]：粤东诸《刘氏族谱》都载：“万五郎，住平远叶畲头，石正”或

“万五郎……葬平远东石下，居平远大湖岭庄头……。”上述说法比较含糊不清，地名亦不准确。为此征询了八房石正宗贤刘炽先生。刘炽先生答曰：“万五郎公原居既不是叶畲头，也不是平远大湖岭庄头，而是石正坪湖。以前居住石正坪湖的万五郎子孙已经外迁。他们留下的遗产有鱼塘两处，托石正八房宗人代管。每年收益供祭祀祖先使用，今坪湖已无万五郎的裔孙。土地改革后，土地鱼塘分给了农民，每年扫祀祖坟亦废。”

四世祖

巨淥六子 满江。又名法道，字文明。原住梅县龙虎圩石坑，迁兴宁龙北镇官田村，葬兴宁龙北镇官田村长沙径菜子窝大座人形。公后裔分居梅县龙虎圩石坑，兴宁龙北镇及蕉岭、五华、龙川、江西万安，湖南道州江华等地。配李、杨、赖氏。李妣卒葬未详。杨妣葬兴宁龙北镇官田村宫背伯公坳犁壁形坤山兼未。赖妣葬兴宁龙北镇官田村赤地里背鹅和子岭蛇形丙山兼午。共生五子：法明，法聪，法旺，法交，玉清（未详）。

巨淥七子 法宣，原名志兴，又名宣教，字文通。原居梅县龙虎圩。移居兴宁叶南黄竹塘坳背，再迁叶南井窝，务农放鸭为生。常到富竹堡缸井里（今兴宁白楼下）放鸭，筑茅舍暂居。后由长子德广买下当地李屋定居。次子德升迁居兴宁叶塘黄江桥。直至十世瓚公才在白楼下建成围龙屋一座。三子德清配曾氏、白氏。由兴宁迁南雄后，又迁始兴梅子坪。德清生九子：文政，文玉，文斌，文忠，文通，文信，文真，文达，文兴。分居于粤北始兴，翁源，英德以及江西全南大和。第八子文达公后裔十一世刘节、刘用、刘爱于明嘉靖年间，由翁源县梅村迁居云浮富林开基立业，历五百年，有后裔共万人。其世系如右：文达（池氏）→海源（阮氏）→积渊（涂氏）→端（涂氏）→庭举（李氏）→富、光、先、节、用、爱。法宣公后裔分居兴宁黄竹塘洋岭下，和双楼，井头，下洋，田心及梅县，始兴，英德，翁源，云浮，阳春及惠州，龙川，潮州，江西全南，大和和湖南四川等地。又据1994年丰顺黄金镇《刘氏族谱》

载：“配马氏、杨氏、蓝氏。在梅县丙村生二子：竹轩，善士。裔住梅县丙村、兴宁黄竹塘，分惠州、龙川等地”。

四世祖

巨淥八子 念九郎。为梅县南口堡寺角上开基祖。卒葬南口堡天子陂上岌坐西向东。后裔分居梅县水南堡，东厢堡，南口，畚江，兴宁径南，径心，坭陂，石马，坭陂诸镇及江西寻乌吉潭古丰村等地。配：朱氏，马氏。朱妣生三子：德哉，敬哉，善哉。朱妣卒葬兴宁径心村芦坑老虎坑口山蝦戏水形，午山子向。马妣生一子：仕十郎。媳廖氏、练氏合葬兴宁新圩天子岌醉翁靠椅形。

五世祖

念九郎子 德哉。配何氏，生子法聪。六世祖法聪配陈氏，生二子：法明，法旺，后裔居梅县南口堡寺角上。
敬哉。为兴宁芦坑开基祖。
善哉。为梅县锦屏堡开基祖。
仕十郎。配陈氏、廖氏。住兴宁大村里，分居梅县水南堡三板桥，东厢堡校场背、摺田等地。

三房 巨洲二子

三世祖

广传三子 巨洲，字华。母杨氏。官授四川成都府内江知县。原住兴宁合水双溪堡岭上巨洲围祖屋。卒葬双溪圆墩肚大蔴岭象形牙窖穴，癸山丁向。每年农历正月二十一扫祀，永为定祀。
配马氏。与夫合葬。生二子：致中、致和。

公后裔分江西、湖南、浙江、顺天、广东紫金、揭阳、潮安，韶州、翁源、连平、英德、惠州、龙门、梅县松口、丰顺、大埔、兴宁等处。

四世祖

巨洲长子 致中。公居住兴宁双溪岭上巨洲围祖屋。卒葬巨洲公坟并排相连左片。后裔分居兴宁合水，龙田，龙北，叶塘，新陂，福田，罗岗，大坪，叶南以及梅县，大埔，丰顺，潮安，揭阳，紫金，韶关，广西，四川、浙江等地。

配李氏、潘氏。生四子：法聪、法明、法旭、法惠。李、潘二妣合葬于兴宁李田堡大藤岭狮形，坐北向南。

五世祖

致中长子 法聪。配李氏。裔住兴宁藤岭下，洋陂，双溪坪。

致中二子 法明。配陈氏。裔住兴宁坪瑾上，分连平，又分顺天等处。

致中三子 法旭，又名三十三郎，字和煦，号伯可。出生于兴宁藤岭，住梅县石城南洞。后移居丰顺隍东隍油藤窟种藤为业。后又移居丰顺官坑，被丰顺黄金尊为近代始祖。裔孙分居潮安、饶平、丰顺黄金，紫金瓦溪，大埔三河，兴宁双溪，揭阳汾水，汕头等处。配陈氏。谥专静，生四子：长、次、三不详，四子春容。法旭与陈氏合葬丰顺隍东隍油藤窟。

致中四子 法惠。配张氏。住兴宁双溪，又分韶关、翁源、英德、浙江等地。

四世祖

巨洲次子 致和。住兴宁北厢双溪坪大藤岭巨洲围祖屋。卒葬于巨洲公坟并排相连右片。后裔分居兴宁、梅县、五华、龙门、惠来、肇庆、连平、紫金、江西、湖北等地。配傅氏，王氏。傅王二妣合葬大藤岭。生三子：仁济，仁寿，仁杰。

五世祖

致和长子 仁济，又名清，字桂。配阮氏。住长乐。裔分兴宁洋陂，甘塘，又分湖南等处。

致和二子 仁寿，又名七九。配古氏。住兴宁乌坭塘。分梅县松口龙牙，又分惠州，连平州龙花坝武坑塘等处。

致和三子 仁杰，名元奇，字荣，号法威。配温氏。住兴宁大蔴岭下，长岭、管岭等地。分梅县松口，龙门县白花塘；又分江西赣州陵潭南康，广东惠阳、紫金龙窝、五华、肇庆，四川省。

[附]：据兴宁老县志仁杰公家谱传：“公讳仁杰，性刚直，躬耕留塘，至正间举人，官授循州，善于其职，致政归，值周三官之乱，欲掇服之，不屈遇害。”

四房 巨渊八子

三世祖

广传四子 巨渊。字英。母马氏。官授浙江宁波制置副使。公原回宁化县城旧居，因世乱迁居闽西上杭苦竹村，再迁潮州府海阳丰政都（丰顺县属），卒葬丰顺叶华社（今丰顺大龙华镇华东管理区）园子岭夫子弹琴形肚脐穴。

兴宁私抄谱有一说：祖妣练氏、温氏与公同葬兴宁石马洋门堡李芽塘回龙寨午山子向，此系庶妣之坟加祖之谥讳耳。

又兴宁角洋迳八仙亭下岗赤岭下亦有公坟一穴，与善士陈公合葬，此系滹公之岳父之坟加公之谥讳耳。

配李氏、陈氏、杨氏、练氏、温氏。共生八子：滹、澥、清、灏、澄、淦、沧、深。公裔孙居潮梅各县，又分福建漳州、厦门、诏安、云霄、江苏徐州、碣山，山东青州、广东博罗、南雄、始兴等地。

四世祖

巨渊长子 滹，字志聪。公居兴宁石马洋门三眼桥下开基。创建三堂围龙屋一座，辛山兼酉，卒葬兴宁石马李芽塘迴龙寨下羊晒坑，观音坐莲形，坐南向北。清乾隆五十九年甲寅（1794年）重修，1993年再修。又据丰顺黄金1994年版之《刘氏族谱》载：“公与卢、陈、赖三妣合葬于丰顺大龙华桂角庵坑崇冲天凤形，艮山坤向。配卢氏、陈氏、赖氏。卢妣葬大埔县，陈妣葬兴宁石马米渡社壇侧象

形，赖妣与夫合葬。共生七子：善士、隐士、惇士、康士、惟信、惟亮、惟恭。公后裔分潮阳、新陂、大埔公州百侯，丰顺大龙华、兴宁石马、永和、龙田及博罗、江西等地。

五世祖

滤公长子 善士。配罗氏，生子文侃配廖氏、卢氏。生二子：长子道法配陈氏，次子立法配林氏。住兴宁石马，裔分博罗等地。

滤公二子 隐士。配林氏，生二子：文侯配高氏，文侨配陈氏、李氏。移居江西。

滤公三子 惇士。配王氏。失传。

滤公四子 康士。配朱氏。分居博罗。

滤公五子 惟信，又名大七郎。配曾氏，生六子：福旺、福崇、福全、福善、福兴、福庆。公住丰顺叶华，裔分小胜、黄金、上坑。考妣合葬大龙华桂角村口上水游鱼形巳山亥向。

滤公六子 惟亮，又名大八郎。配罗氏，生三子：福宽、福安、福海。公住丰顺叶华园子岭。裔分潮阳仙陂，潮安浮阳，揭阳汾水等地。公与侄福荣合葬于大龙华乌坑崇猛虎跳墙形。

滤公七子 惟恭，又名大九郎。妣曾氏。生三子：福祯、福祥、福荫。考妣卒葬不详。裔分黄金，上坑，五华，江西等地。

四世祖

巨渊次子 灃，字志明，号明钦。原居澄海南阳明月窟。公与饶妣合葬澄海县（具体地址不详）。配饶氏、钟氏。生五子：宗礼、宗贵、宗用、宗和、宗为。裔分潮安庵埠，饶平刘陇，又分丰顺坝西，公寮，锡坑，下浦，红全，兴宁龙田刘坊以及大埔、揭阳、博罗、河源、普宁、惠来，江西赣州、江苏徐州碣山、山东青州、福建平和、清流等地。

五世祖

灃公二子 宗贵。配氏不详。生子宾（列开七公六世孙），由龙川通衢迁至兴

宁龙田环陂富口窟开基。

灋公五子 宗为。配氏不详。生子颖公。开基于丰顺留隍黄山坑。颖公之子大兴公移居潮安江东蓬洞下社开基。

四世祖

巨渊三子 清，字志通，号希信，又号吉士。公原侍父母回居汀州宁化县城。因世乱迁上杭苦竹村居住。后又迁大埔松柏坑定居。据大埔国翔谱载：“别谱载：〈清公〉葬潮阳县东门外，无碑可考，不足为据。”裔孙分居饶平、大埔、潮安、揭阳、潮阳、兴宁、五华、博罗、河源、普宁、惠来、和平、江西、福建平和、清流等地。配廖氏，继邹氏。生七子：宗贵、宗贤、宗源、宗文、宗昌、宗道、宗法。

五世祖

清公长子 宗贵，字孚，号祥富。因在宋元之交避乱随父避居大埔松柏坑。卒葬大埔百侯松柏坑口寒虎咬尾形。俗称大监池。清康熙五十三年甲午（1714年）曾重修一次，每年农历八月初一扫墓，永为定祀。公为饶平、大埔、潮安、揭阳、潮阳五县开基祖。配谢氏，生八子：文聪、文明、文俊、文达、文荣、文和、文甫、文贵。有私抄旧谱载：“谢妣葬饶平石井茅屋窠。今查该处已无祖妣之坟。因宋元之交世乱，子孙分头避乱散居。久缺拜扫，以致湮失。而从前家乘于明嘉靖后，复遭倭寇焚掠，荡然无存。总谱又无载及各房及分房祖茔葬所，且元代祖坟竖立碑记者，必须纳税，失祖坟者，皆此之故也。”（此段文摘自大埔国翔谱）

又旧谱载：“祖妣往饶平探亲，爱其山川秀雅，遂携六、七、八三个儿子同至饶平九峻开基。

宗贵公派下，六一公为公洲开基祖。分中兰径里；英亭公分居松柏坑；待行公分居赤水；永仙公分居仙乡；永昌公分居大埔古野，饶平；祯善公分居石井开基，又分揭阳汾水；致政公分居海山；坚素公分居柏林，又分丰顺寨子。

六世祖

- 宗贵长子** 文聪。妣氏不详。先移丰顺，后移揭阳。分居蓝田都万里桥北坎村。生一子，名大万配曹氏。公葬揭阳蓝田都尖山下汤湖塘。曹妣葬蓝田都坑尾寮阿髻山。生一子天严。天严配张氏。为揭阳曾大寮开基祖，又分石湖山龙仔员鹅毛溪，又分潮阳深溪，惠来，汾水，北溪等处。
- 宗贵次子** 文明，字念八郎。配马氏。为大埔甲新村畲乡开基祖，又分百侯田厝刘屋井大产甲大片里。祖考妣合葬百侯九龙亭壬山丙向。生四子：诚创、和创、建创、四子不详。
- 宗贵三子** 文俊，字念九郎。为大埔高陂开基祖，葬高陂。配源氏，生二子：长：震居，次：品云（失传）。震居配王氏，蓝氏。生三子：长：对峰，次：继泉，三：乐泉。对峰配林氏、李氏。生三子：东阳、东湖、东谷。住大埔高陂。继泉配氏未详。移居揭阳河婆，又分陆丰。乐泉，失传。
- 宗贵四子** 文达，字念四郎。配邱氏，为大埔白寨甲松柏坑开基祖。公葬本乡箭头坑艮山坤向，邱妣葬坟背凹。生二子：崇富，承事。
- 宗贵五子** 文荣，字念七郎。配何氏，继林氏。为大埔清远都同仁甲湖寮乡上新村开基祖。生五子：四十二郎、四十三郎、四十四郎、四十五郎、四十六郎。后裔分兴宁乌云洞，河源汾水，博罗县鸭公围，福建清流。
- 宗贵六子** 文和，字承信。配沈氏。原住福建上杭县（今归永定）。苦竹大路乡，葬未详。生四子：长：四七郎，次：四八郎，三：四九郎，四：五十郎。元代末年之乱，兄弟四人又复迁居今饶平元歌都新安寨，此公为饶平石井杨康之始祖。长：四七郎。名琚，住饶平官坂山前，分福建诏安，漳浦。次：四八郎。名瑶，字朝清，配林氏，生六子：（百一、百二、百三、百四、百五、百六郎），住饶平石井，分饶平新丰，莲塘小榕村。三：四九郎。名佩，字朝春，配黄氏，原住潮安，后迁饶平新安寨石井乡，生一子：建阳，配沈氏，又迁回潮安溪口开基祖。四：五十郎。名瑄，字信卿，为饶平杨康开基祖。文和公派下仰溪公（列开七公十一世孙）是潮安意溪鹿山乡开

基祖。赞东公是潮安县龟湖蛟陇埔开基祖。念三郎是潮安桂坑乡开基祖。念三郎生一子念晚郎是潮安古庵开基祖。

宗贵七子 文甫。原名文富。因避父讳改名文甫，字笃肇。为饶平九峻洞洞里乡开基祖。配林氏，生四子：盈光，盈伍，盈瑞，盈付。盈伍字宽，配李氏。生二子：宏建，宏阁。

宗贵八子 文贵。为饶平浮山开基祖。

五世祖

清公二子 宗贤。字祥廉，配林氏。裔居惠来洪潭，普宁、五华百口塘屯村等地。

清公三子 宗源。字祥元，配郭氏。移居福建漳州、平和等处。

清公四子 宗文。字祥云，配董氏。先与长兄居大埔松柏坑。生一子：文松，传至七世百四郎公创居普宁星湖安福寨。

清公五子 宗昌。字祥炽，配郑氏，程氏。裔居潮安浮阳市，揭阳万里桥。

清公六子 宗道。未详。

清公七子 宗法。传下法师公，谥七三，配钟氏。在大埔湖寮社前开基祖，葬湖寮麻地里。生一子：质敏。配罗氏。生三子：行一、行二、行三。长：行一，配黄氏。住大埔湖寮。次：行二，妣氏不详。住大塘肚。裔孙济川系清康熙丁酉科中式第六十五名举人，今已失传。三：行三，配罗氏。为大埔北布坝开基祖。生一子：才用，配何氏。

四世祖

巨渊四子 濯。字志高，号海同，惕安。官授琼州府儒学。住惠来县东门外。派下得荣公分居北溪大林村白莲塘。后裔分普宁，福建诏安三里门，漳州等地。配：黄氏，江氏，严氏，张氏。江、黄、张三妣卒葬未详。严妣葬福建漳州下北门岭下。生一子：福祥（花官）。

五世祖

濯公之子 福祥。配氏不详。生子德义。

六世祖

福祥之子 德义。配氏不详。公从梅县百果围迁移至平远东石明洋管理区陂下。卒葬平远坝头西片余姓屋背田边。生子荫。

七世祖

德义之子 荫。配口氏，生二子：璋、琏。

八世祖

璋公 璋公裔孙居住平远东石明洋管理区。

琏公 琏公曾孙（琏公→汉纪→廷用（游氏）→11世良、贤、恩。）

即十一世祖刘良、刘贤、刘恩兄弟三人由梅县百果围迁居至平远河头象牙村开基。

四世祖

巨渊五子 澄。字志祥，配古氏、董氏。公居揭阳县万里桥，生二子：登龙，登虎。（不详）

五世祖

澄公长子 登龙。配马氏。生二子：南岗，南阳（燕山）。南岗公配董氏、朱氏。为揭阳下林村开基祖。南阳公配洪氏，为普宁阳美开基祖。又分居海丰，陆丰，丰顺马头大田。南阳公生子若轩为曾大寮开基祖，又分居石湖山，鲤湖，鹅毛溪，丰顺马头大田。

四世祖

巨渊六子 淦。字志万。祖由福建上杭迁至漳州。裔分石码（今福建龙海县），厦门，云霄，诏安，新安，澄海，江西万安、兴国等地。派下坦素公妣杨氏由石码迁广东澄海大井。为澄海大井乡开基祖。配吴氏，生三子：十三郎，十四郎，文震。

巨渊七子 沧。字志达，正青。授翰林院升任提学。配赵氏。住大埔。分和平、丰顺、潮阳、潮安、揭阳、江西等处，卒葬大埔。

巨渊八子 深。字志深，方淑。配洪氏，林氏。生子未详。住南雄，分始兴、乐昌、普宁、海丰等地。配洪氏、林氏、生子未详。传至二十四世桐公裔住海丰石陂约谷兜村。

据公元2002年10月出版之《珠玑巷刘氏南迁实录》第十四页三段一行载：“清远市清城新编《刘氏族谱》云：149世深公妣林氏、洪氏，原住南雄，后分居始兴、乐昌、普宁。”编者按：149世系是按145世龙公世系表计算出来的。即145世（龙公）→146世（开七公）→147世（广传公）→148世（巨渊公）→149世（深公）。在本谱中应为137世。

又据梅县添元1995年编《刘氏族谱》第59页载：“又巨渊公传下七世孙怀泉公配温氏，明代中叶由福建泉州避乱来程乡居住，在水南堡溪宫约创三栋屋开基为一世祖。由于兵燹族谱散失，何房派下需到泉州调查方能明白。”道光二年编的《嘉应州刘氏总祠谱》载：“怀泉公系耆叟公八世孙。怀泉公生二子：程南处士，梅野居士。如按水南谱记则怀泉公应在二房巨渊公派下耆叟公裔孙，究属何房，待查考。”

五房 巨海九子

三世祖

广传五子 巨海。字良。母马氏。官云南转运使。原住江西兴国，后迁广东南雄县城北沙水村珠玑巷。分南雄、始兴、乐昌、曲江、仁化、中山、番禺、南海、顺德、东莞、增城、三水、新会、清远、连山、雷州、肇庆、高要、阳江、潮州、海丰、陆丰、大埔及江西、四川、广西桂林等地。配：胡氏，廖氏，高氏，马氏。共生九子：贵初、贵宁、贵宗、贵祖、贵科、贵魁、贵林、贵诚、贵祥。

按：1997年版兴宁《刘氏族谱》巨海配氏为“李、胡、罗、简、高、巫、方”共七位。

四世祖

巨海长子 贵初。字汉道。官授山西太原府知府。原住江西兴国，迁广东南雄珠玑巷。裔分广东始兴，南海，保昌（即南雄），新会，顺德，三水，河源，江西瑞金，大余，于都，兴国等地。据会昌《刘氏族谱》载：“贵初子万春迁江西会昌坝南街。”公葬南海赤岭下象形丙山壬向。配黄氏、卢氏、郭氏，包氏。共生四子：福法，福成，福源，福远。

巨海二子 贵宁。字汉明。官云南元江府新平县令。卒葬不详。原住江西兴国，迁居韶州府乐昌。裔分五华七都，曲江，黄渡湖，增城石车白石，乐昌宝昌、仁化东昌及海丰、云浮、潮安等地。配：洪氏、何氏、王氏、蔡氏。生子及妣氏卒葬不详。

巨海三子 贵宗。字汉宗。原住江西兴国。徙广东南雄珠玑巷。裔分番禺下茅江浦东村南江头东堡，清远，新会，南海，中山，大埔，五华，河源等地。公卒葬五华双头岭虎形。后改葬金猫形。配邓氏、林氏、金氏。邓妣葬五华双头岭木星形。邓氏生二子：元锡，元朗。金氏生六子：元瓚，元钰，元口，元辉，元光，元桢。

据《珠玑巷南迁实录》第14、15页载：“五世祖元锡公因避明宫事件，偕弟元朗从南雄珠玑巷乘竹排徙至江口企湖塘居住。迨至明武宗时，元锡公嫡孙清远岗头始祖南寿公长子观成公，次子观远公，三子观德公（观成、观远、观德列开七公八世孙）乔迁至此兴家立业，系岗头开基之祖也。”又“明嘉清末年，元朗公后裔观仲公玄孙奇亮（列开七公十二世孙）迁至塘边上半甲。此乃岗头四大房来源之真实历史也。”

巨海四子 贵祖，字汉源，官云南镇源州知府，居中山县城内。裔分中山、东莞、番禺、增城、从化、龙川、五华，卒葬未详。配邱氏、孔氏、巫氏。巫妣葬龙川，蟹形甲山庚向，生子未详。

巨海五子 贵科，字汉友。住广东三水高塘。裔分清远江口，五华，连山，博罗，陆丰，大安，海丰，阳山，番禺，茅江，肇庆，雷州等处。传至二十五世有振山公迁海丰石陂约谷兜开基。配陈氏。陈妣葬五华下坪土星形酉山卯向，生子未详。

- 巨海六子 贵魁。字汉远。官广西桂林镇抚使。住新会县江门桥九眼冲，分大良江简龙山，东莞常平，顺德，广西桂林等处。配：熊氏、卜氏。卜妣葬五华天津渡船形，庚山甲向，生子未详。
- 巨海七子 贵林。字汉华。住顺德大良江简龙村。分东莞茶园，肇庆府，阳江，龙川等处，配孙氏、邹氏。生子未详。
- 巨海八子 贵成。又名仲六郎。字汝广。住东莞茶园，分东莞常平西牛坡松柏朗，增城东源骆湖等处。

东莞社吉坊《刘氏族谱》序载：“茶园社吉坊刘氏，原籍彭城（江苏徐州市铜山县），南宋迁居江西袁州，刘贵成之子刘荷真，景炎间（公元1276—1277年）元兵攻江西，荷真迁南雄，再迁凌江（南雄金安镇一带）继迁茶山，遂为茶山刘氏始祖。”又：“茶园社吉坊刘氏入籍东莞以来，子孙蕃衍，分支惠阳的塘角，东莞的增步，以及海南、广西等地。”

贵成派下八世祖爱溪公裔住海丰石碑约顶新厝鸭湖，下围南岭潭，新塘围大溪头。配高氏、王氏，生子：荷真。其余未详。

- 巨海九子 贵祥。字汉城，又名贵秋。原住广东始兴石井头。分肇庆府高要，高明，韶州府巷背，江西瑞金，四川等处。又顺德《刘氏族谱》载：“汉城公，妣涂氏住南雄府始兴县石井头，分韶州府巷背。”配：涂氏。生子：十二郎。

六房 巨浪九子

三世祖

- 广传六子 巨浪。字善，母杨氏。赐进士。官云南省云阳县令。初由瑞金迁闽西上杭，继迁广东大埔。卒葬大埔高陂古野村南坑庵门前。裔分四川，江西兴国、水丰，广西博白，广东大埔高陂，惠阳，海丰，陆丰，惠来，潮阳，揭阳，河婆，龙川，丰顺，五华双头，梅县丙村等处。

配：李氏，曾氏，陈氏。曾妣葬龙川七约公门庚山甲向，陈妣与夫合葬，共生九子：高千，成宗，铁三郎，六十六郎，仕七郎，仕

八郎，仕九郎，孟宽，孟仁。

据丰顺黄金1994年版《刘氏族谱》第84页载：“据犬埔古野宗系开七公十九世孙刘鹤皋提供资料称：浪公之三妣陈氏生二子：孟宽，孟仁。公与陈妣合葬于古野南坑庵门前癸山丁向，碑文有‘清雍正辛亥九年十月十九日丑时重修’文记。1985年马来西亚华侨刘一才寄款重修，附纪念一太李氏，二太曾氏。经本谱编委派人前往实地调查无误。”

四世祖

巨浪长子 高千。又名千一郎。字子谋，公原居闽西上杭，继迁五华双头赤岭下，公与十四郎公父子合葬于揭西青溪九龙庵对面河岗岭乌猪过河形，坐南向北。裔分揭阳河婆青溪，福建上杭，广西博白，大埔，乐昌，江西兴国，泰和及江苏江宁等处。配：程氏、麦氏。麦妣卒葬揭阳青溪复江墩寅山甲向，生一子：十四郎。五华双头赤岭下以高千公为一世祖。

[注]：兴宁1997版《刘氏族谱》载：公生二子：左朋，给仪。

五世祖

高千之子 十四郎，配杨氏，骆氏。生一子：十三郎。十四郎与父高千合葬揭西青溪。杨妣、骆妣两位合葬于长乐双头薯粮嶂下伏地莲花形。

揭西河婆龙潭镇刘氏以高千公六世孙千一郎为开基祖。其世系如下：

高千（麦氏）→十四郎（杨、骆氏）→十三郎（缪、曾氏）

→必从（李、徐氏）→恭（曾氏）→ $\left\{ \begin{array}{l} \text{千一郎} \\ \text{千二郎} \\ \text{千三郎} \end{array} \right.$

千一郎（九世）配杨氏。约于公元1515年由五华下坝移居揭阳青溪南门坑开基，为龙潭刘氏奉为一世开基祖。

千二郎（九世）配尤氏、钟氏。其后裔廷贤公迁广西贺县砂田镇。

四世祖

巨浪次子 成宗。字法成、子舟、号千七郎。公由闽西上杭迁五华七都龙岗乡黄肚湖笕箕洞。卒葬五华潭下龙形后改葬蛟形。裔分梅县大沥口，丙村、西洋、潮阳、深溪、普宁、牛浦及连平、曲江等地。配李氏、陈氏。生一子：伯盛，传下昌裔。昌裔公由五华迁丰顺坪上开基。配马氏。生三子：隆纲，隆继，隆德。昌裔长子隆纲配史氏。昌裔次子隆继配黎氏生二子：大钦，大田。大田配钟氏。生子厚泉配何氏。又迁潮阳深溪新寮，分普宁牛浦等地。昌裔三子隆德，由丰顺迁回五华流田约沙沟，传至十二世万良配陈氏，又由五华流田约沙沟迁至五华棉洋上高沙开基。世系如下：隆德→福俊→法銮→璋→仕禄→璧→万良。

四世祖

巨浪三子 铁三郎。又名念五郎，字子瑞。居五华龙村。卒葬登文村甲山庚向，裔分五华大坪村，大方村，董源桥，小村新桥坳下，潭下，金坑，安流，政上，黄坭坳。公二十二世孙又从龙村迁紫金县秋溪岭下开基。分龙川、曲江、河源，四川保宁等地。

配：程氏、张氏、陈氏。卒葬及生子未详。

巨浪四子 六十六郎。又名四八郎。字法荣，号拾禄。公原居五华双头林湖口荷树下。卒葬五华石马埔象形，丙山壬向。裔分五华潭洋渡桐子园，兴宁罗浮，浮塘及龙川、曲江等地。配：张氏、黄氏。黄妣葬五华黄塘下凤形。艮山坤向。共生二子：伯五郎，伯六郎。

巨浪五子 仕七郎。字法广，号千九郎。官江西定南县正堂。原居五华潭下桐子园金坑，为金坑开基祖。后迁兴宁罗浮，卒葬兴宁罗浮和兴堡下佑歧山下蛇形眼穴。裔分五华潭下桐子园金坑，黄輦，兴宁罗浮，梅县，丰顺，龙川，揭西，河婆营盘，海丰黄羌松林村及江西永修太平坑，会昌站塘社山坝等地。配：吕氏、黄氏，生三子：百一郎、百二郎、百三郎。

[附] 1：据 1991 年刘少卿主编《刘氏新族谱》载：“仕七郎妣黄氏，子受兴，世系如下：‘五世祖受兴，为五华龙村开基祖。传至

九世绍公（道南）迁五华黄崧，为黄崧之祖。

受兴→发生（戴氏）→渊（李氏）→安（黄氏）→绍（赖氏）’。”

[附] 2：又据 1996 年江西会昌《刘氏族谱》载：

仕七郎字法广，号千九郎。葬广东梅县九峰岭下。配张氏。葬九峰岭下，续配黄氏。葬广东梅县丙村黄茅岭酉山卯向，庚甲分金。三配蓝氏。仕七郎公先分居广东程乡（梅县）湖洋尾，后移居丙村九峰岭下居住。生二子：处事、善事。

五世祖：处事，号乐耕，移居梅县浆坑，卒葬浆坑土名和尚堂钟宅门前卯山酉向，甲庚分金。配陈氏，生子：隐士。

[注：梅县浆坑即今梅县白宫镇新联管理区刘屋村。]

仕七郎传下至十三世永连于清康熙八年移居江西会昌县站塘乡社山坝。世系简表如下：

仕七郎→处事（陈氏）→隐士（邱氏）→遁叟（李氏）→达士（李氏）→怀兴（陈氏）→臣（郭氏）→复所（廖、曾氏）→文典（钟氏）→永治（陈氏），永朋（邱氏）、永连（张氏）

巨浪六子 仕八郎。又名仕十八郎，号千六郎，百二郎。字石真。为蕉岭金沙乡开基祖。裔分五华潭下，洋渡，双头，安流，梅县洋门，古田，丙村，东莞黄洞，海丰，热水，江西兴国茶园冈等地。配：张氏，余氏。生一子：子玉。

五世祖

仕八郎之子 子玉。配温氏。生三子：彦和，彦敬，彦举。彦举派下十二世祖权祚配李氏为梅县西厢堡洋门杉树神前开基祖。彦举之曾孙九世嵩公为梅县西厢堡塔子岌下开基祖。

世系为：彦举（蓝氏）→念一郎（黎氏）→定仁（何氏）→巨岳、巨嵩。巨嵩配杜氏，生子二郎，传至十三世月堂公裔居海丰热水。

四世祖

巨浪七子 仕九郎。又名千八郎，字人骏，号集章。居长乐横流渡政上。分大

都黄元桥南坑尾海丰园墩步美东冲流口村，台湾新竹，新浦，江西兴国、万安等地。配吕氏，生二子：大八郎、三郎（丰顺黄金镇良铁主编《刘氏族谱》载：“妣吕氏、邱氏。生一子：法旺。”）

[附]：江西会昌 1996 年编印《刘氏联修族谱》载：“会昌牛牯屯枫树坑蒜子坑道珍公支派世系：

四世：安顺，讳高九，字存德，号理善。住长乐横流鹧鸪岭。配李氏。生一子：明通。

五世：明通，字天秀。居庐陵吉水迁虔州配李氏。生一子：必用。至道珍公为九世，其世系简表为：安顺→明通→必用（姚氏）→先让（温氏）→进兴（聂氏）→道珍（洪氏）、道珠、道珩、道琮。”

据丰顺黄金镇刘良铁主编之《刘氏族谱》载。

巨浪八子 孟宽。配曾氏。生三子：仕琏，仕俊，仕真。考妣合葬大埔古野南坑槎头龙，酉山卯向。

五世祖

孟宽之子 仕俊配张氏。生一子：勋（克昌）考妣合葬大埔葵坑水大广坑，子山午向。

四世祖

巨浪九子 孟仁。妣氏子名未详。迁居大埔高陂。支分大埔东隘、广西宾州等地。

七房 巨波四子

三世祖

广传七子 巨波。字才，杨氏太生。官浙江府判官。原住梅县、大埔。继迁惠州（惠阳）学堂背，卒葬学堂背掌上悬珠形。裔分归善、平远、蕉岭、江西、福建等地。配梁氏、万氏、陈氏、周氏。共生四子：登科、登榜、登国、登堂。

四世祖

巨波长子 登科，字漱荃，乐耕，官授湖广武陵县正堂。原居江西瑞金塘背。裔分梅县、大埔、兴宁、平远、蕉岭、惠州、江西会昌、信丰等地。公与范妣、万妣合葬瑞金三角塘龙形。配范氏、万氏，生六子：长：兰，次：益，三：华，四：云，五：澄，六：济。

五世祖

登科长子 千一郎，讳兰，字培万，配曹氏、林氏。曹氏生二子：长子：安缘，配王氏。次子：缘安（无嗣，葬在平远小畲南塘窝雄鸡打翼形）。

培万公原住瑞金塘背，后打算返迁广东归善与亲人团聚定居，乃率曹氏、林氏南下，曹氏时身怀次子缘安，又要携带小孩安缘，步行较慢，跟不上趟。途经平远畲脑时，迷路走到小畲与夫培万分手，培万公到兴宁等候曹氏母子久候不见，乃由兴宁经老隆乘船到归善定居，曹氏母子则在小畲开基立业。

六世祖

培万长子 安缘。配王氏。生一子名琼。葬小畲蕨兰窝侧面虎形，为平远小畲开基祖。

五世祖

登科次子 益。字开元。为大埔阴那乡开基祖。卒葬大埔阴那山口。裔孙原住梅县蓬辣乡竹园下角，因元兵之乱，散居各处。配罗氏，生四子：念一郎，念二郎，念三郎，念四郎。

念一郎配马氏、邓氏。生一子：敦厚。守居蓬辣乡竹园下角，今乡亦废，因元兵之乱而离散失传。

念二郎亦遭元兵之乱，不知去向，其裔孙有诗叹曰：

乱世茫茫不顾宗，失却次房刘大公。

前唐后汉皆有谱，谁知程邑失祖踪。

念三郎配朱氏。生一子：寿。七世寿公配陈氏，生二子：文旺，文渊。

八世文旺，字河九，住大埔阴那山口。

八世文渊，字汉青，配田氏，为梅县扶贵堡古塘坪开基祖。

[附一]：寿公传至二十四世孙维贞号吉堂配陈氏、苏氏。生子：志求、志明、志陆。三子志陆号伟军，民国七年（1917年）任潮梅镇守使。

念四郎配郭氏，生一子：仁。仁公生二子：文潜、文兴。八世文潜字伏龙，配罗氏。

[附二]：2002年10月南雄出版之《珠玑巷刘氏南迁实录》第七页载：

益公妣罗氏，字裕能，邑庠生。原住南雄府始兴县石井头，分广州府番禺县石牌堡。迁徙惠州府城西归善花园水，又分河源回龙镇洪溪，大埔围居焉，生子志南。”又“志南公妣黄氏，此公乃七房巨波公之孙（应为曾孙——本谱编者），益公为广传公原配马氏（应为杨氏——本谱编者）曾孙……由南雄始兴石井头迁于广州番禺之鹿步头石牌堡，生子宗远。”仅供参考。

四世祖

巨波次子 登榜。字仲威，进士出身，官江西会昌、龙泉（今遂川县）知县。原住江西赣州府会昌县城内。后裔分居江西龙泉县罗塘百家塘，新安上犹，瑞金三角塘，会昌背子石，广东梅县南口，丙村、西阳，丰顺汤坑，潮阳深溪等地。配：徐氏。生七子：乾清，法宪，钦郎，法明，钦三，法旺，万五郎。

五世祖

登榜之子 万五郎。配张氏，住梅县南口，裔分丰顺汤坑土屯寮，又分潮阳乌都，深溪。

四世祖

巨波三子 登国。字陶发，号柱用，进士出身。官四川重庆府知府。住江西赣州府梅林（赣县），分南康，南安，崇义，会昌，兴国，永丰等地。卒葬梅林狮子滚绣球形。配邝氏、黄氏、郭氏。邝妣与夫合

葬。黄妣葬梅林田下金鸡形。郭妣卒葬不详。共生四子：仲贵，仲清，仲明，仲全。

巨波四子 登堂。字乐善，寿山。居江西赣州府，信丰县三江城内，裔分江西万安，泰和、武宁、永新、永宁、会昌、福建漳州，长汀、永安等地。卒葬信丰三隔坑五马归槽形。配：周氏，易氏。生子：百一郎。

据刘少卿主编之《刘氏新族谱》（公元1991年8月出版）载：“登堂公派下传至十一世中兴公迁居陆丰博美桥头，十二世振川公裔居海丰鹅埠锡坑村。”

“又深圳市沙口径口村现有一百多人，移新界八十多人，英国、马来西亚二百多人，均系巨波公裔孙。”

又据江西会昌公元1996年《刘氏联修族谱》序·卷一·第23、24页载：“巨波公房，登科公系下，廷胤公于明前期由绵（瑞金绵水）迁入白埠上角，分徙南坑排黄土坳上坝松山排；西泉公则于明前期离绵经吉水进入小吉，徙桐木坑增坑沙陂塘；明化公先徙居福建武平，于明晚期迁入竹子坝。

登科公后裔于明朝由绵之塘背迁会邑南门外，传至良臣公迁下堡小礮，珠兰石沙，站塘，另有登科公系下之友忠公，彩生公，必芹公分别从寻乌水源、赣县马岭及兴国澄塘迁入官坑，细坑及筠门岭圩。

登榜公后裔良八公于明正统五年徙背子石。明正德年间，明星公迁礮头上水岭。

登国公后裔良清公由绵之九堡塘迁入易丰，贵高公则于明朝徙入梅子坑，其子绍业公迁大坪脑。

又有巨波公后裔从寻乌东团迁增坑秀墩，分居坝背、小吉、坑尾子。

八房 巨涟八子

三世祖

广传八子 巨涟，又名念八郎，字优，号子威。官授山东泰安、安徽安庆府尹，原住兴宁水口圩水洋堡盐米沙。即在盐米沙筑室立业，卒葬兴宁盐米沙马鞍山鼠子落田形，坐东向西。配颜氏、白氏、张氏、赖氏、李氏。张妣葬水口堡上礞尾寒婆揽子形，坐南向北；白妣葬在涟公坟左边上角，坐南向北；李妣葬兴宁水口中堡宋坑尾狮子嶂下蛇形，坐南向北。

共生八子：君琳、君玆、君智、议十郎、十三郎、七十三郎、八十四郎、九十九郎。

平远河头黄田刘氏老谱载：“巨涟公享年 47 岁，实葬未详，后子孙设葬于嘉应州平远河头黄田村沙滩口山顶望江狮形，涟公与颜妣共坟。”

四世祖

巨涟长子 君琳。又名百十一郎，字受海，原住兴宁南厢盐米沙石子岭黄洞柏塘。分丰顺横坑社园墩下，又分海丰、陆丰、五华、曲江及江西兴国合富四川等地，卒葬兴宁盐米沙石子岭仙人下寨形，坐南向北。配曾氏、彭氏、罗氏。彭妣葬兴宁盐米沙旗心里狮形。共生四子：贵山、贵廷、贵游、寿山。贵山分江西吉安、龙南，又分丰顺横坑，又分惠阳，传至二十一世祖琼华、琼盛迁移至海丰黄羌村。

巨涟二子 君玆。又名百十二郎，字君元，号法传。原住兴宁蓝田刁岗铺盐米沙石塘窝，后迁居平远河头乡黄田村立业。卒葬兴宁水口水洋堡小河背黄竹坑织女挑梭形，阴穴坐北，子山兼癸。

据平远河头乡黄田村刘氏老谱载：“公原葬河头乡坳下蛇头嘴蛇形，巳山亥向，墓碑刻有肇基公字样。又四川省裔孙（由平远河头乡黄田村迁往四川）于清雍正辛亥冬在四川资州东三里肖家崖白果屋宇后亦筑有公坟，立有尝田，每年清明日齐集子孙祭祀。”配：罗氏、陈氏、黄氏、曾氏。罗妣、陈妣与三世祖婆共坟。曾妣葬兴宁坭陂曾坑里狗子坑寒婆揽子形坐北向南。共生五子：法清、廷海、成海、千八郎（天）、法通。

五世祖

君珰长子 法清。原住兴宁盐米沙仙人寨下,卒葬盐米沙葫芦岭猛虎跳墙形。后裔分平远石正、潮州、惠州、江西、广西等地。配彭氏,与夫合葬。生四子:文福、文祥、文忠、文通。

长子:文福。住兴宁盐米沙桂头、石下、烟墩等地。配陈氏、马氏。共生八子:法沿、法江、法荫、法光、法贤、法规、法智、法矩。其中法沿移居五华安流,法荫移居留名塘。

次子:文祥。讳瑞,住兴宁南厢盐米沙在下石塘创居,卒葬兴宁水口水洋堡岗尾,黄龙出洞形。分平远、潮州、惠州、江西、广西等地。(平远石正刘氏谱载:“在平远石正山下凤形建有虚坟。”)配邱氏,生二子:大一、大二,继凌氏亦生二子:大三、大六。

大六郎讳兰,又名念六郎。于明英宗正统间(1436—1449年)在平远石正山下溪唇筑室开基。配游氏。生二子:福崇、八郎。大六郎公葬石正青沟塘猫形,游妣葬石正山下透龙栋下大径里美女抛梭形。

三子:文忠,字法行。官潮州总镇,因运粮交趾,终于王事,赐谥曰“文忠”裔住丰顺、潮阳、饶平、惠来、揭阳、又分广西等处。配:彭氏。考妣合葬兴宁小河背贵竹坑织女抛梭形。生二子:1、法禧,2、幼君(殇)。法禧配何氏生三子:伯崑、伯岗、伯玉。伯岗之子志高、志善。志高(列开七公九世孙)号大四郎,配谢氏、陈氏。共生九子:念六郎、念七郎、念八郎、念九郎、念十郎、念十一郎、念十二郎、念十三郎、念十四郎。志高公迁丰顺赤草,祖与陈妣合葬丰顺赤草将军脱甲形。谢妣葬丰顺汤坑莲叶盖龟形。

四子:文通配廖氏,生二子:开兴、开盛。文通携次子开盛至丰顺潘田流坑开基。廖妣与长子开兴(刘洪)由盐米沙移居永和振兴鹤子塘上老屋创业。文通公葬丰顺潘田流坑阿公背山五猴相会形。

五世祖

君珰次子 廷海,生于元至正六年丙戌,卒于明永乐庚寅(1346—1410)享寿六十五岁,卒葬平远河头樟坑口狮形。原配黄氏,因产故世,

续娶徐氏，生一子：万四郎（天），再娶曾氏、游氏，因世乱又续李氏二娘（福建武平县象洞人）生四子：长：政宗，次：贵宗，三子幼丧，四子秀宗。再娶谢氏生三子：京宗、彦宗，土螭眼皆殇，未传下，均葬于河头曲碗。谢妣葬河头樟树潭河坝上犀牛形。

政宗，行一，廷海子。生于洪武二十六年癸酉岁，卒于正统七年，葬平远河头乡河隔里樟树潭面上，窝里冲天凤形。配杨氏，生子：永玉（殇）。

贵宗，行二，生歿于公元1394—1448年，卒葬河头马窝里大坐人形，坐北向南。配徐氏、钟氏、黄氏。共生三子：永清、永安、永兴。

刘丁，行三，幼丧不祀。

秀宗，行四，卒葬河头黄田村鹅形。配朱氏，葬河头樟坑里礮下燕子岩；张氏，葬河头樟坑门口天虹灌水形。共生四子：长：永端（成端），次：永达（成崇），三子永祥（成信），四子永受。

君玆三子 成海。生歿于公元1349—1411年，葬于河头樟树潭面上。配黄氏（1350—1419）生三子：继宗，茂宗，旺宗。

继宗，行一，成海子，生歿于公元1371—1448年，享寿七十八岁，卒葬河头黄田社山顶侧风吹罗带形。元配杨氏、继李氏，生子：永善。

茂宗，行二，公元1385年生，葬樟门坑下围里黎家屋背花胎上（现已成水库）。配林氏生子：永渊。

旺宗，行三，生卒于公元1391—1448年，配杨氏。共生二子：永楨、永政。

君玆四子 千八郎，行四，早丧不祀。

君玆五子 法通。系君玆公第五子，配李氏、胡氏。移居五华鹤岗。共生五子：玉宽、玉全、玉养、玉镇、玉敏。

玉宽配林氏，裔居永安、紫金。玉全配陈氏，裔居东都。玉养配尤氏，裔居西坑。玉镇裔居学元下寨。玉敏无后。

四世祖

巨涟三子 君智。又名君圣。万十郎，字元浩，号帅腿。祖由兴宁水口盐米沙迁梅县松口龙牙村，卒葬龙牙村凤形，巳山。后裔分居兴宁光华、新圩、坭陂、坊陂、梅县松源、连平、江西大余，广西、四川等地。配郑氏，葬龙牙村西边月形。生一子：法先。

五世祖

君智之子 法先。妣氏不详。生子法聪。由梅县松源回迁兴宁水口井溪村开基立业。

四世祖

巨涟四子 议十郎。又名议四郎。字伯传，君达号宣犹。公由兴宁盐米沙移居兴宁新圩南厢船岗天子岌开基。卒葬丰顺汤坑赤草村。裔分兴宁新圩、坊陂、宁新、大坪及惠东、惠阳、龙川、河源、连平、肇庆、广州等地。配何氏，卒葬兴宁新圩大山下井头窝，生五子：千二十一郎、法聪、宁忠（不详）、宁乾（不详）、宁口（不详）。

巨涟五子 十三郎。字伯洲。卒葬五华布尾大塘肚宫背岭，原住兴宁南厢大桥，洋岭下，分坭陂、刁坊、坊陂、龙田及五华、和平、惠阳、河源、古岭、高田镇、紫金古竹中溪茶园柳布、大枫树、陈坑赤水、龙富及南海、高要、江西寻乌、湖南岳阳、广西、四川、台湾等地。配：黄氏。卒葬五华东十里银坑水，生子：桂。

[附]：公传下十三世孙文洋公配傅氏、黄氏。在紫金县柳布开基。

巨涟六子 七十三郎。又名君禄，字叔平。原居兴宁下堡峭陂社侧上片建屋居住。后迁兴宁下堡松林坝龙岗上建屋立业。祖与杨妣、何妣合葬兴宁下堡松林坝黄泥塘荷畲岭猛虎跳墙形。裔分兴宁博溪刘屋角，东坑、光夏、水口、坭陂、梅县径义、叶华、畲坑、瑶上、上下黄塘、南口、五华、丰顺、澄海、河源、紫金、惠来、连平、江西遂川等处。配：杨氏、何氏、王氏。杨何两妣与夫合葬。王妣葬兴宁松林坝社坛右片坐南向北。生一子：文贵。

又公元1995年添元编梅县《刘氏族谱》载：“公由兴宁松

林坝社屋角迁梅县畚坑大湖洋，再迁居梅县瑶上东门村梅子树下开基。公生一子：致和。分居瑶上、黄塘、南口、江西遂川等处。”

巨涟七子 八十四郎。又名十八郎。字松睦，号季甫，居兴宁水口司背村。卒葬连平州。裔分兴宁水口司背村，五华水寨，连平、紫金、惠州等地。配江氏。卒葬兴宁水口水洋司背村屋背，生一子：得清。

巨涟八子 九十九郎。字伯玉，号子宏，官兴宁儒学正堂。遂爰居兴宁下堡柏树下，横岭背寨上。卒葬兴宁宋声镇宋坑尾风吹罗带形。裔分河源、增城、高州、电白、连平、阳山、惠东三多祝，潮州、揭阳、揭西、汕头及江西、广西、四川、湖南、湖北、陕西、北京、香港、台湾等地。配侯氏。卒葬兴宁宋声尾夫坟龙顶昂天海螺形，巳山。生二子：长子：□□，名未详，移居河源。次子：雷丝。

五世祖

九十九郎次子 雷丝。配谢氏，生三子：仕晟，仕贤，仕宗。仕晟配杨氏，生四子：福兴、福旺、福庆、福荣。住兴宁下堡光夏大兴塘先锋八斗种。仕贤徙居河源惠化都上坪村。仕宗幼年外出。
[附:] 据刘少卿于1991年8月主编出版之《刘氏族谱》载：“九十九郎公派下：七世祖重汉公，生二子：旌顶，旌儒。八世祖：旌顶旌儒兄弟俩同为揭西县鹤毛溪之祖。传至十一世麟农公配张氏为揭阳玉湖塔坑开基祖。建守公又移居海丰可塘圩。(第102、103页)

九房 巨江七子

三世祖

广传九子 巨江，字吉。母马氏。官广西太平府知府，初迁江西大庾（大余）县城内，卒葬大余祖屋背。配：许氏、巫氏。两妣卒葬不详。生七子：城清，城河，城海，城沆，城汉，城湧，城池。裔分兴国丰城，安福太和，吉水万载，龙南，定南，广东南雄，和平，龙川、惠州，长宁，廉州，福建永安，山东等地。

[附:] 1997年兴宁新编谱载:“巨江,配许氏,巫氏,杨氏,赖氏,骆氏。骆氏卒葬龙川七约井口塘绣针落槽形,其余四妣卒葬不详。”又粤东有谱载:“巨江卒葬平远,巫妣、许妣卒葬蕉岭。”具体地址不详,立此存查。

四世祖

巨江长子 城清,字贵初,又字理青。公由江西大余迁广东龙川南门黄塘文峰林。卒葬龙川文峰林美女照镜形。裔居龙川七约铁龙潭,黄塘文峰林公门、和平、长乐及江西进贤,兴国,长宁,赣州,大余,万载等县。配:唐氏,甘氏。唐妣与夫合葬。甘妣卒葬未详。生子未详。

[附:] 据江西于都禾丰镇黄田村刘永恒先生提供资料称:“巨江子长子城清的后裔桂粲,桂标,桂发,桂宜,桂仁,仪金等分居江西大余县。”

巨江次子 城河,字贵东,号仕十郎。原居江西长宁百口塘,卒葬广东龙川县平越村象形,庚山甲向。裔分长乐百家塘军屯,二子福保后裔分居连平城郊石龙石子下,仁化腊口,乐昌刘屋,坑背等地。配:廖氏、郭氏、练氏。廖妣与夫合葬,共生二子:法缘,法兴。

巨江三子 城海,又名城概,字贵科、禄昌。由江西大余迁龙川平越七约平潭村,裔分江西万载新喻,大庾,龙南,安福,修水,广东梅县,兴宁罗浮中和村等地。卒葬龙川牛塘头海螺形。配:黄氏、温氏、欧氏。温妣合葬龙川猛蔡子辛山乙向,生子:千四郎。

[附] 1: 江西于都禾丰镇黄田村刘永恒先生提供资料称:“城海公后裔锡忍、锡瑞、魁榛在江西大余后裔有359户,丁口821人,总人口1500人。”

[附] 2、修水,今江西修水县,始名分宁,元朝改宁州,清嘉庆朝称义宁州。

五世祖

城海之子 千四郎,配叶氏。原住江西信丰县,后迁平远热水乡,生子耆德配

余氏、陈氏。生子隐仪配蓝氏。生汉裔配李氏。生顺宗（列开七公九世孙）妣管氏、古氏。生六子。分梅县城北扎田开基。

四世祖

巨江四子 城沆。又名城疆，字贵三郎，芳宇。官廉州儒学正堂。立业廉州，卒葬龙川青龙约坪上仙女踏车形。裔分广东廉州江西大余等地。配郭氏。郭妣与夫合葬，生子未详。

据江西于都禾丰镇黄田村刘永恒先生提供资料称：“城沆公之子：仪领，金虞，玉懋，增坤，增仕，增福，贞享，锡材，燕连，增星”，未经调查核实，仅供参考。

巨江五子 城汉，字贵林，号三德。居龙川畚头拱门里。卒葬龙川马埔美女形。丁山癸向。裔分龙川畚头拱门里，岗头，马埔马塘，东水等地。配：张氏。葬龙川黄沙渔翁撒网形。生四子：宗礼、宗用、宗利、宗贵。

巨江六子 城湧。字贵魁。号四宣，官云南平西守备。住龙川黄贝岭西厢，裔分龙川黄贝岭，东水，分和平双头黄沙，惠州学堂背等地。卒葬龙川黄贝岭蛇形。配：骆氏。与夫合葬，生五子：富一郎，富二郎、富三郎、富四郎、富五郎。

巨江七子 城池，字贵城，号五茂。官河南怀庆府副总府，住龙川七约平越村。卒葬平越村月形。裔分江西大余，清江，长宁，进贤万载，泰和，安福，吉水，龙南，定南，信丰，安远，赣州，广东龙川，兴宁，五华，湖南醴陵等地。配罗氏、严氏、程氏。共生四子：文聪、文联、文旻、文睦。

[附]：据江西于都刘永恒来信称：“城池之子世煊，盛位在大余，有裔孙 395 户，丁口 905 名，总人数 1542 人。”

十房 巨淮五子

三世祖

广传十子 巨淮，字庆。母马氏。官湖广宝庆府知府。始迁江西南昌。分广

东、湖南。卒葬不详。配吴氏。卒葬不详。生五子：万渊、万习、万忠、万宗、万江。

[附]：据 1957 年兴宁新编谱载：“巨淮……葬江西会昌鸡形甲山庚向，居江西南昌府新建县仙樟村……”又：“配余氏，石氏，吴氏，赵氏。……赵妣与夫合葬，余妣、石妣、吴妣卒葬不详……”

四世祖

巨淮长子 万渊，字宗源，又字天锡。原住江西南昌府。分居韶州府翁源县，分乳源，海康，电白，徐闻，海南岛文昌，湖南长沙等地。配冯氏、曾氏。生三子：献夫，庭夫、忠夫。（公元 1997 年出版的兴宁《刘氏族谱》称：“万渊公生四子：法泉，法强，法雷，法升。”）

巨淮次子 万习，字宗泰。翰林学士。官山东提学，居广东廉州。后裔分连平，廉州，徐闻，梅县，江西兴国等地。配欧氏、杨氏。生一子：德宗配黄氏。生永吉配赖氏。生嵩（列开七公七世孙）配李氏，迁李坑堡（梅西）石赖村开基。

（据 1997 年兴宁新谱·总谱第 264 页载：“万习公及杨妣葬新安石连浦。”）

巨淮三子 万忠，字宗贵。官高州府茂名儒学，居广东高州仕落司前。后裔分居新义，广宁以及江西龙泉（今遂川县）兴国等地，卒葬广信府（今江西上饶市）贵谿县东门外象形，癸山丁向。配廖氏、蔡氏，陈氏。陈氏与夫合葬，生子未详。

巨淮四子 万宗，字宗文。居广东雷州府海康县。裔分电白、化州及江西石城等地。配：沈氏。卒葬雷州龙山仙人插旗形。生子未详。

巨淮五子 万江，字宗振。官海南文昌县城守，住文昌槟榔市。裔分万州（今万宁）广东廉江，江西袁州（今宜春县），广西钦州，湖南长沙，浏阳、桂东、桂阳、醴陵等地。卒葬海南槟榔市金钩形。配卜氏，与夫合葬。生三子：永崇，永正，永隆。

添元编之《梅县刘氏族谱》载：“万江公生子泗海配朱氏，住惠州和平，徙梅县黄竹径。泗海公生三子：长念二郎，次法显，三法真。法显公配余氏，生法聪配叶氏，生三子：长子耆德（八

世)分居石扇象村。次子德睦配陈氏,分梅县东门外,又分东厢蓝塘城西长巷内。三子德缘居梅县黄竹径。”

 從這裡開始打劉巨河公
 十一房 巨河六子
 三世祖
 結束

广传十一子 巨河,字祯。进士。翰林学士。官山西提学使。原居江西瑞金塘背。后迁庐陵、吉水。元代随子宗显迁程乡义化都(今平远坝头东岸)被尊为开基始祖,卒葬坝头西岸猪嬷神坑(今坝头程西)铁扇关门形。配颜氏、梁氏、邓氏、罗氏。颜妣葬瑞金海角渴马饮水形,坐南向北。罗妣葬闽西武平晓楼兴村。梁妣葬蕉岭招福乡。邓妣原与夫合葬,后由志亮及燕诒之蕉岭裔孙移葬于蕉岭三圳涧下山眠床石侧面坐东向西,公元二〇〇五年公之蕉岭子孙又将邓妣迁葬于三圳涧下船形。

共生六子:时泰、时济、时通、时贵、时吉、时祥。

[附]二十世纪五十年代修建高峰滩水利工程,北圳道原测定由坟堂穿过,因此东岸刘氏子孙将坟移迁原坟上面北侧。公元一九九七年时泰公后裔朝绣由台湾回大陆定居,倡议维修祖坟,得到平远东石、坝头、泗水、蕉岭三圳南礲裔孙热烈支持,河公坟于一九九七年十月十六日重修完成并进行圆坟。

四世祖

巨河长子 时泰,又名十一郎、大瑄,字宁远,号元春。官授大司马。原居瑞金塘背,据公元一九九一年重辑之五华《刘氏资料》载:“148世时泰字宁远,号十一郎,配郭氏、董氏。原籍江西瑞金塘背,相传极其殷富,元代延祐二年八月赣州贼蔡九五作乱,乡邑遭害,其时十一郎公偕郭氏七娘,沿山避难,草行露宿,四月有余,始抵上杭田背,时十二月也。公带仆张四郎,蹈历艰险,皆赖其扶持。时公尚怀金三百余两,遂定居焉,是为上杭始祖。配郭氏、董氏、谢氏。共生四子:元通、元达、均玉、均盛。祖与董妣合葬闽西上

杭大都坪大屋场石岩前，后由公第三子均玉将公迁葬于武平犬旗坑将军下马形。清末又由子孙将公迁葬于福建武平后晓楼兴村乌鸦落洋形。谢妣葬武平后晓楼兴村窑下窝。郭妣金骸由元达之子百四郎、百五郎、百六郎兄弟三人从上杭田背挑迁到五华棉洋圳上水口岭安葬。

公原住闽西上杭，支分江西武平、大和、广东五华、棉洋、圳上，揭西河婆枫宸乡溪东溪西，河皮塘，龙潭背沥，普宁杨尾村，惠东多祝安屯，惠州白茫茫，淡水、恩平下四府，平远东石凉庭，泗水梅子畲，茅坪扁坑子、苟成岗，大埔阴那山及广西柳州、梧州、贵县、贺县沙田乡等地。

五世祖

时泰长子 元通，又名念二郎。配朱氏，未嗣而歿。

时泰次子 元达，号三五郎，住福建上杭田背。配林氏五娘。生三子：百四郎、百五郎、百六郎。元达公与林妣合葬于上杭田背，后由其孙念四郎（百五郎之子）将公迁葬于广东紫金县塘田箭溪眼镜形。林妣葬紫金县箭溪百牧洋鸡丰坑高山腰醉翁凭椅形。

六世百五郎为五华棉洋开基始祖，于公元1368年由闽西上杭南迁入粤，肩挑时泰公配偶郭氏七娘金骸行至五华棉洋罗庚寨五通宫下老寨里，遂定居于兹。同行的有百四郎、百六郎兄弟和妯娌等人，同在五华棉洋圳上开基立业。

百四郎配高氏，百六郎配黄氏，百四郎、百六郎之后裔旧谱失记，无载述。百五郎配谢氏。兄弟三人共生九子。即念一郎，念二郎，念三郎，念四郎，念五郎，念六郎，念七郎，念八郎，念九郎。念一郎、念二郎、念三郎三人旧谱失载。

七世念四郎配罗氏、张氏，于明弘治元年（1488年）移居归善新村塘田（今惠东蓝塘），继迁归善白薯嶂下为归善之开基始祖。公卒葬归善新村黄草嶂，坤山艮向。罗妣葬新村松山墩壬山丙向，张妣葬罗妣墓背，蜻蜓点水形。

念五郎于明初解粮上京都，不幸于鄱阳湖遭风船沉遇难。

念六郎外号刘斧头，性刚勇，于五华棉洋嶂腹里水口驱贼遇害，故该地有刘公坪之地名，谓公卒于此地。

念七郎又名启佑，初由五华棉洋移居揭阳南坑，继迁河婆枫树寮溪东、溪西等处开基立业，为河婆枫宸乡开基祖，配曹氏，生三子：永泰、基翁、清圃。

念八郎住五华棉洋圳上立业。

念九郎失记。

✓ 时泰第三子 均玉，为江西羊角水百总。由江西安远龙头村迁闽西武平西门，再迁武平晓楼村开基，卒葬晓楼村红庙里大旗坑虎形，坐东向西。配谢氏。葬武平晓楼村羊子坳金钗挂壁形，坐东向西。生二子：胜宗、胜宝。

九世文达。[世系为：时泰→均玉→胜宝→荣祖（赖、钟氏）→仕清（谢氏）→文通、文达] 公于明永乐十年由武平晓楼村迁入平远东石大水坑深坑唇开基立业后又迁入泗水乡梅子畲桂塘角。文达公早年丧父，与兄文通经商至广东平远东石。妻兄林本清重其人，以妹嫁之，因兄文通早卒，迎母谢氏由武平到平远奉养。并开基立业。配林氏。生五子：纲、维、经、纶、绪。

时泰第四子 均盛，未详。

四世祖

巨河次子 时济，字宁源，号十七郎。官授南京承宣使。原居江西吉水康村，迁广东蕉岭坊中村开基立业。卒葬蕉岭蓝坊石坊排虎坑里，大龟赶小龟形。裔分江西吉水、海城、荣山又分尖尾苗头梅陇新城。配易氏、罗氏、巫氏、洪氏、汤氏。易妣与夫合葬，共生三子：世瑾、世润、世芳。

巨河第三子 时通，字宁渊，号宗显。官授湖阳县令。配程、肖、康氏。生二子：志聪、志亮。裔住江西庐陵东安又分龙南、兴宁。

✓ 巨河第四子 时贵，又名镇四郎，字宁佩，配孟氏、胡氏。住梅县、龙南、长宁、又分忠信老鸦沙。

巨河第五子 时吉，又名显五郎，字宁文。配古氏、李氏。生三子：仕诚、仕杰、仕耀。裔住江西吉安、建昌、又分瑞金等处。

巨河第六子 时祥，字宁寿，谥宗显，官授江西广信府事，升兵部员外郎。裔住平远、分江西贵溪、龙南、定南、宜春、汾宜等处。葬平远西牛溪。生二子：长：志聪，次：志亮。

[按]：在平远坝头东岸居住的是巨河三子时通还是六子时祥的裔孙，是粤东诸《刘氏族谱》搞乱了的问题。造成这种混乱和矛盾大致有三：一是当时造谱者缺乏调查研究，闭门造车，尽管存在着矛盾和混乱，也不去深入调查分析研究解决，这就给后世续谱者因时过境迁，事远年湮留下无法解决的矛盾；二是东片刘氏在解放前从未编辑过本宗《刘氏族谱》，同时由于时代的变迁，家乘失传和老成的凋谢，无法再进行查考和咨询。三是元朝是广传公子孙大迁徙时期，为逃避元朝的野蛮统治，自三世巨字辈起连续进行迁徙，亲人离散，天各一方，互不相谋，祖坟失祀，名讳混乱，前后达一、二百年之久，加之客家地处闽赣粤三省边缘山区，交通困难，信息闭塞，益发增加族谱臻于系统科学准确的难度。

公元一九八九年三月二十七日，编者与宗人家佑、美章、富章、俊宏、铭章、鑑章等六人到平远小柘三尺岌背宗显公坟扫墓与考查。看到的是荆棘丛生，萧瑟苍凉的景象，我们共同努力，除去野草与荆棘，发现墓碑表层剥落，字迹不清，残存有“明二世祖考岁进士永昌府知府升兵部员外郎……”碑面两侧载有：“男，志聪，岁进士，广西平乐知县，升湖州通判，志亮孙，千一、千二、千三，善贞、善诒。曾孙：维纲、维信、维宽、维景、维端、维茂。元孙：忠、俨（庠生）伦、份、伟、倡、鹤、仲六、仲九字样。就是说，从坟碑残存字迹也无法分清是时通或者是时祥。

这次，平远县《刘氏族谱》编委金隆、路生、焕纯等人专程到梅州市剑英图书馆查阅《嘉应州刘氏总祠谱》时发现该谱载平远坝头东岸户二世祖为时通，我们根据名从主人的原则，将坝头东岸二世祖（如以开七公为一世，则应为四世祖）定位为时通。这也和公元一九九七年坝头东片《刘氏族谱》的定位是相同的。

四世祖

巨河三子 宗显，又名时通（一说时祥）字宁渊，号千三郎，岁进士，官云南永昌府知府，升兵部员外郎，未到任致仕回家，寿九十三岁。卒赠奉议大夫，葬小柘三尺岌犀牛潭面上，飞鹅扁颈形，墓于清乾隆十八年重修。配程氏、肖氏、康氏。程妣葬小柘三尺岌前斗里插旗形，后由蕉岭志亮、善诒两公之裔孙迁葬于蕉岭三圳龙虎坑尾瓜坪里大蟹游江形。公生二子：长：志聪，三：志亮。

五世祖

宗显长子 志聪，字青梅，岁进士。官广西平乐知县，升浙江湖州通判。明敕封承德郎，谥宪定，葬平远坝头东片庵坑子丝茅窝李公塘巴山兼丙。裔住坝头东片，分蕉岭三圳等地。

配陈氏，敕封安人，谥温顺懿德与夫合葬，生二子：善祯、善诒。

志聪公第二子善诒（又称善敏、燕诒）配曾氏。由平远坝头东片迁移蕉岭三圳涧下开基，卒葬三圳洋蛟湖猫儿洗脸形。生一子：平原。

七世祖平原配黄氏，公葬三圳涧下三鸟舍二象排牙形。生二子：魁显、昭显。八世平原次子昭显号盘涧居士，卒葬三圳佛祖高山脚下，配蓝氏。生二子：忠良（德寿）、忠顺。九世德寿（忠良）生三子：长：珍，次：珠，三：宝。珍公迁江西，珠公生子世湧字荣基，宝公生子世海字乔霖。善诒公于明朝前期由平远坝头东片迁至蕉岭三圳涧下开基。自十二世以后排辈为：桂、文、元、如、辅、训、云、日、生、光、明、正、大、仁、让、礼、和、荣、华、富、发、锦、盛、昌、隆。至二十世纪末，最高字辈为二十二世，最低字辈为二十八世，蕉岭三圳有巨河公裔孙约 3500 人，蕉城约一千人。燕诒公传下十八世快生公由蕉岭迁居台湾台南美浓上庄子开基，亮生公迁台湾宜兰苗栗开基，快生亮生两公迁台在清代乾隆末叶。

配陈氏，敕封安人，谥温顺懿德与夫合葬，生二子：善祯、善诒。

志聪公第二子善诒（又称善敏、燕诒）配曾氏。由平远坝头东片迁移蕉岭三圳涧下开基，卒葬三圳洋蛟湖猫儿洗脸形。生一子：平原。

七世祖平原配黄氏，公葬三圳涧下三鸟舍二象排牙形。生二子：魁显、昭显。八世平原次子昭显号盘涧居士，卒葬三圳佛祖高山脚下，配蓝氏。生二子：忠良（德寿）、忠顺。九世德寿（忠良）生三子：长：珍，次：珠，三：宝。珍公迁江西，珠公生子世湧字荣基，宝公生子世海字乔霖。善诒公于明朝前期由平远坝头东片迁至蕉岭三圳涧下开基。自十二世以后排辈为：桂、文、元、如、辅、训、云、日、生、光、明、正、大、仁、让、礼、和、荣、华、富、发、锦、盛、昌、隆。至二十世纪末，最高字辈为二十二世，最低字辈为二十八世，蕉岭三圳有巨河公裔孙约 3500 人，蕉城约一千人。燕诒公传下十八世快生公由蕉岭迁居台湾台南美浓上庄子开基，亮生公迁台湾宜兰苗栗开基，快生亮生两公迁台在清代乾隆末叶。

志聪公第二子善诒（又称善敏、燕诒）配曾氏。由平远坝头东片迁移蕉岭三圳涧下开基，卒葬三圳洋蛟湖猫儿洗脸形。生一子：平原。

七世祖平原配黄氏，公葬三圳涧下三鸟舍二象排牙形。生二子：魁显、昭显。八世平原次子昭显号盘涧居士，卒葬三圳佛祖高山脚下，配蓝氏。生二子：忠良（德寿）、忠顺。九世德寿（忠良）生三子：长：珍，次：珠，三：宝。珍公迁江西，珠公生子世湧字荣基，宝公生子世海字乔霖。善诒公于明朝前期由平远坝头东片迁至蕉岭三圳涧下开基。自十二世以后排辈为：桂、文、元、如、辅、训、云、日、生、光、明、正、大、仁、让、礼、和、荣、华、富、发、锦、盛、昌、隆。至二十世纪末，最高字辈为二十二世，最低字辈为二十八世，蕉岭三圳有巨河公裔孙约 3500 人，蕉城约一千人。燕诒公传下十八世快生公由蕉岭迁居台湾台南美浓上庄子开基，亮生公迁台湾宜兰苗栗开基，快生亮生两公迁台在清代乾隆末叶。

宗显次子 志亮，字荣业。原住坝头东片，元至正二十二年壬寅岁（1362 年）与子千三郎同迁蕉岭泮竹坑（或称苦竹坑）开基，卒葬蕉岭苦

竹坑李姓屋后半岾醉翁凭椅形，坐西向东。配邱氏、李氏。生三子：千一郎、千二郎、千三郎。

六世祖

✓ 志亮长子 千一郎，配马氏，住梅县松源尧塘堡，卒葬梅县松源桃尧镇竹子岾下，马妣葬蕉岭南礲礲头村，泉长公祠屋背。十世泉长公世系为：千一郎（马氏）→万八郎（余氏）→念七郎（谢氏）→百四郎（高氏）→泉长（朱氏）（列开七公十世孙）由松源迁居蕉岭南礲开基，尊千一郎为一世。

✓ 志亮次子 千二郎，讳若沛，字如水，号奇川。享年九十七岁。谥仁寿，配罗氏，由平远坝头迁居蕉岭八轮车，夫妇合葬八轮车黄牛垓社前蜈蚣下山形。生子：熙舟。

七世祖

✓ 千二郎子 熙舟，讳楫，字长年。元文宗天历三年庚午岁（1330年）生，卒于明永乐十一年癸巳岁（1413年）享寿八十四岁，谥逸异博雅。配卢氏，生于元至正七年丁亥岁（1347年），卒于明永乐二十一年癸卯岁（1423年），寿七十七岁。谥静间淑矩，夫妇合葬八轮车渡船头大座人形，坐西向东。生三子：长：东溪，次：东涯，三：东淮。

[注]：据蕉岭三圳宗人刘经泰先生来信说：千二郎公配罗氏生子博雅，讳逸异配卢氏。逸异卢氏夫妇生子东汉、启庆二人，启庆配曾氏生三子：乐善、乐义、乐德（肖氏）。长子乐善配氏不详生二子：长：仁德配黄氏，次绍兴配梁氏。仁德公生五子为积富、积和、积宇、积史、积厚、（积字辈列开七公十一世孙）。

八世祖

✓ 熙舟长子 东溪又名念一郎，讳大经，字在田，号东溪，谥敦异，享寿八十，卒葬八轮车杨赛坑倒地葫芦形，后又迁葬下首半山坪，湖里观音坐莲形，坐西向东。配赖氏满娘，享寿七十九岁，谥敦懿，与夫合葬，生三子：长：诣廷，次：诣达，三：诣远。

九世祖

东溪第三子 诣远又名三郎，讳广，号心翔，由蕉岭八轮车移迁平远热水开基立业，享寿七十六岁，谥端穆，葬热水神背巳山亥向。配赖氏。享寿七十八岁，谥庄静与夫合葬生三子：长：碧岸，次：碧峻，三：碧岩。

十世碧岩，又名念三郎，讳鑑伦，号松谷，享寿七十岁，官封明威将军，谥孝简。葬长田黄竹嶂盘龙形，午山子向。配徐氏，寿八十五岁，谥庄勗与夫合葬，生子：君聘。

十一世君聘，讳彦，号公辅。享寿八十五岁，谥勇穆，葬父母坟侧。配：肖氏，享寿七十一岁，谥慈勉与夫合葬，生三子：长：沧汉，次：沧海，三：沧洲。

十二世沧海，讳浩，号平波。享年五十四岁，谥忠烈，葬程乡莲塘阁罗尊场（土名虾子塘，今梅县辖）凤形，坐西向东，坤山艮向。配徐氏，享寿八十五岁，谥贞治，与夫合葬，生二子：见山，见远。

十三世见远，讳嵩，号峻峰，郡庠生，邑奖以“彦石高风”。享寿六十六岁，谥方介。配廖氏，寿七十七岁，谥宁助，夫妇合葬角峰畲匣中剑形，戌山辰向。生五子：长：仁钧，次：仁臣，三：仁宰，四：仁相，五：仁弼。

长：仁钧，讳宗拜，号兴赤。配陈氏，生二子：思九，思位。仁钧由平远热水迁中行镇官坑下村，为中行下官坑开基祖。

次：仁臣，无嗣。

三：仁宰，移居，未详。

四：仁相，留住热水，生子：思聪。

五：仁弼，配陈氏，生子思纯。仁弼公为中行上官坑开基祖。

东溪公另一支兴荣公（列开七公十二世孙）从梅县巴庄三栋刘屋迁移至平远热水白墓前开基，配徐氏，其世系如下：千二郎（罗氏）→熙舟（卢氏）→东溪（赖氏）→全福（黄氏）→怀仁（林氏）→奇宾（俞氏）→兴荣（徐氏）

六世祖

P7

志亮第三子 千三郎，名资配陈氏，公由平远坝头东片迁蕉岭泮竹石坑塘边户乙厘石坑葬海螺形。生四子：

1、万一公（不详。略）。

2、万二公配陈氏。生子仲六配曾氏。生子逸叟配潘氏。生子怀仁配古氏生二子：长子：乐隐在蕉岭三圳和顺堂开基，次子林泉公迁三圳寺前开基。（乐隐林泉列开七公九世孙。）

3、万三公（不详。略）。

4、万四公配曾氏，传至十四世明兴公在蕉岭三圳石塘头开基立业。万四公生子仲九配李氏。生三子：忠、通、顺。次子通配李氏生三子：铭显、铭昌、铭达，长子铭显配罗氏，生三子：湘、江、济。湘（配氏不详）。江配黄氏，生子远配宋氏生七子：仕虎、仕富、仕贵、仕昌、仕隆、仕华、仕美。铭显第三子济配张氏生子迺配廖氏、生子仕宣（仕字辈列开七公十三世孙）通公次子铭昌配氏不详，生三子：义、礼、敬。礼生振德，振德生绎庵。十三世仕贵（蓝氏）→榕（李氏、邱氏）→才明、才仁、才正、才达、才显、才德。

十五世才仁（号竹轩）配谢氏→元恩（陈氏）→曰奎（余氏）→纯贤（陈氏）。

十八世祖纯贤号永顺配陈氏，生三子：胤生、会生、益生。原住蕉岭苦竹坑，塘边户乙厘石下，后移居福建武平盘龙岗，五经税湖发乡开基立业，胤生为平远仁居六吉村彭坑开基祖。

十二房 巨汉四子

三世祖

广传第十二子 巨汉，字祥，号天阁。官兵马司赠中宪大夫。原住福建宁化。支分上杭、漳州、福州、泉州、厦门、长汀，广东肇庆、兴宁、长乐、大埔、揭阳、潮阳、江西、湖北武昌等

地。配钟氏、黄氏、彭氏、古氏。共生四子：念一郎（凤山），念二郎（凤林），念三郎（凤祥），念四郎（凤梅）。

四世祖

巨汉长子 念一郎。字凤山，号万球。原住福建宁化石壁洞，迁闽西上杭，裔分瑞金、会昌、兴国，上杭，广东兴宁、五华、紫金、肇庆、湖北武昌、四川等地。卒葬五华梅林游鱼上水形，后迁福建汀州府西门外乌鸦落洋形。配邱氏与夫合葬，生三子：万深（宁远）、万济、万河。

据丰顺黄金镇刘良铁先生及揭西起龙围系后裔少卿先生所编族谱均载：“念一郎公，字凤山，妣邱氏，生二子：均宝、成广。”

又据添元编之《梅县刘氏族谱》载“凤山公生一子名瑞光”。

五世祖

凤山长子 均宝。配氏不详，生三子：友应（一说左应），通海，六一。六世祖六一公字万全配李氏。明洪武年移居大埔县大麻社中兰公州兰坑，为大埔公州开基祖，生子：寿山。

凤山次子 成广，配陈氏。生三子：彦仁、彦章、彦贵。彦仁：配廖氏，为五华流沙南坊开基祖。彦章：移居惠州，海丰。彦贵：移居惠州、归善。传至十三世怀山公创居陆丰新田黄麻地宗滩村。

四世祖

巨汉次子 念二郎，字凤淑、凤林。住闽西上杭中都司田背。裔分福建长汀，广东五华棉洋。揭阳、海丰、陆丰等地。配朱氏、张氏，生二子：绍祖（月华），绍宗（月梅）。

巨汉第三子 念三郎，字凤祥，号万庄。官肇庆府府尹，住阳春三甲塘，分福建永安，广东梅县、大埔、潮安等地。配赖氏、曾氏，生三子：长子、次子名未详。三子旭源配陈氏。于明代由肇庆分迁梅县隆文堡坑尾村开基。旭源生二子：长：积。配杨氏。分大埔水兴沿埔坪开基。次：润。配张氏，仍居隆文坑尾村。生二子：长：世隆，次：世鉴配李氏。

巨汉第四子 念四郎，字凤梅。官肇庆府阳春知县。住福建漳州，迁广东省始兴县沙水村珠玑巷。最后念四郎偕陈妣继迁广州番禺大萌乡。卒葬番禺大萌乡北白纹岭蛇形。裔分漳州、厦门、泉州、福州、广东揭西河婆、丰顺、海丰、陆丰、南雄、江西大余等地。配：游氏、方氏、陈氏、赵氏。陈妣与夫合葬。

据一九九七年兴宁新编谱载：“公生二子：日贵、月贵。”

据番禺刘氏族谱载：“公生六子：渊公、滋公、润公、洪公、□□、浩公。浩公迁回南雄。”

据丰顺黄金镇于一九九四年刘良铁先生主编《刘氏族谱》载：“念四郎传至九世祖东如公由下巷分居关卡刘枫林塘；十四世祖见贤公创居陆河县河田山下村，我贤公创居海丰县水巷。”



十三房 巨浩六子

三世祖

續打字
还有另外一份资料

广传第十三子 巨浩，字瑞，又字安赴。官授贵州提刑（按察使司），住贵州贵阳内。后裔分居广西桂林、郁林、平乐，江西吉安、宁都，福建上杭、武平、广东平远、蕉岭、梅县，云南昆明等地。配胡氏、邝氏。共生六子：清、昌、利、衍、潜、庆。

四世祖

巨浩长子 清。字广，号月灏。住贵州城内。分江西吉安、兴国、宁都，广东程乡等地。配陈氏、魏氏、沈氏、范氏。子：遵汉。

清公遵汉一脉 传下八世祖乐安公年轻随父进京赴选，途宿平远邹坊，见此地土沃田殷，畴野平阔，后乃举家迁往，时明正统癸亥岁（1443年）也。值县治未开，至此开居。故八世祖乐安（邑庠）实为平远邹坊竹园开基祖。世系为：④清（陈氏）→⑤遵汉（韩氏）→⑥锦荣（李氏）→⑦绣（罗氏）→⑧乐安。八世乐安配陈氏、黄氏。生二子：大仁，大义。

又据一九九五年冬刘添元主编之《梅县刘氏族谱》载：“清公

裔孙祖旺公，生三子：民健、民礼、民任。从蕉岭迁程乡水南湾下梅塘定居。民健公配叶氏。从湾下梅塘分迁梅县瑶上堡松水村开基。民礼公则由湾下梅塘迁梅县南口堡车陂村马山肚里开基。民任公子孙又由湾下梅塘迁江西兴国高兴乡开基。

巨浩第二子 昌，字坤，号月波（钦点翰林学士）。配唐氏、黄氏。居贵阳城内。分江西宜春、萍乡，广西桂林府郁林许湾乡，四川会理等地，子名未详。

巨浩第三子 利，字洪，号月庆。官云南都使司。住江西龙泉曹林马下桥，裔分云南，贵州。江西兴国。配金氏、孔氏。孔妣葬江西龙泉马下桥龟蛇相会形，壬山丙向。生子：德仪。

巨浩第四子 衍，字淦，号月池。官授广西平乐府。住江西抚州府许家湾，葬抚州许家湾凤形。配冯氏。与夫合葬，子名未详。

巨浩第五子 潜，字汉山，号月桃。官授广西郁林府（今贵县）知府。在任立业。后分江西兴国莲溪等地。配乐氏、邱氏、邹氏。子名未详。

[按]：据一九五七年泰国版《刘氏宗谱》载：“巨浩公生有六子。第六子是：庆，字盛禄，号月梅，配丁氏，裔居汀洲上杭永定等地。又据平远泗水黄竹逻玉城主编《刘氏族谱》载：……

巨浩第六子 庆，字盛禄，号月梅。生于江西分宜县，妣丁氏、邹氏。生一子：三十郎。官授福建上杭圭组，裔孙居住在辖区文光乡。

五世祖

庆公之子 三十郎。配曾氏九娘，生一子：百三郎。三十郎公开创立业于福建上杭文光乡温岗背，卒葬于上杭枫山坪金鹅抱卵形，曾妣葬于上杭温岗背社坛面渴虎饮泉形。

六世祖

三十郎之子 百三郎，住福建上杭文光乡，葬福建上杭观音开南蛇形七寸穴，配梁氏，生一子：千四郎。葬福建上杭文光乡古楼岗。

七世祖

百三郎之子 千四郎。配赖氏一娘，生五子：源福、源寿、六孙、细满、四益。公葬于福建上杭欧坑坝象牙形牙角穴，妣葬福建上杭枫坑里螳螂虎形。

八世祖

千四郎五子 源福。居福建上杭大槽下。
 源寿。配张氏，生子必元。公葬上杭湖坎上飞龙跳架形，妣葬上杭古楼岗亦飞龙跳架形。
 六孙，居住福建上杭黄塘。生子：智道。
 细满，居住福建上杭上罗。生子：智安。
 四益，居住上杭下村五坊文光。生四子：宗权，德寿，德星，孝星。

九世祖

源寿之子 必元。官授朝内吏部尚书。考妣合葬于上杭湖坎上覆钟形。配陈氏，生三子：长：发祥，次：大满，三：仲兴。

十世祖

必元次子 大满，配沈氏，由福建上杭迁移至福建武平黎畲。生一子：子享。考妣合葬上杭欧坑坝。澄公裔孙把沈妣金骸移葬于平远泗水黄竹逻村祖祠后山燕子地酉山卯向。并于二〇〇四年十二月重修。

十一世

大满之子 子享。配林氏，生一子：澄。考妣合葬福建上杭欧坑坝梯子岌路面上大坐人形。

十二世

子享之子 澄，配钟氏，生二子：金堂（未详），三堂又名万三郎，传下。澄公由福建武平黎畲移迁至广东平远上举苏坑（狮坑里），公葬于平

远上举八社苏坑，后迁葬于泗水营子里，坐西向东。钟妣葬于上举八社老口坳头凤形。

十三世祖

澄公次子 三堂，号万三郎。配：赖氏。生四子：远、达、遵、逊。本祖由上举八社苏坑迁至老口暂住。公葬于上举八社昌背坑仙人无袖形，赖妣葬于沙子前大窝里燕子伏梁形，辰山戌向。远公：三堂长子，移居四川。达公：三堂次子，号心恒。先居住田坑后移居黄竹逻。遵公：三堂第三子，配：钟氏，生二子：维福、维毓，先居住田坑，后迁移至福建武平桃花坑。逊公：三堂第四子，又名玉逊，号肇霖。配：赖氏，生子：维化，留住田坑。

十四房 巨深二子

三世祖

广传十四子 巨深，字光。官京师九门提督（即京都指挥使，京都大都督），配钟氏。（一说董氏、田氏、伍氏）生二子：汤、浪。原住福建崇安，支分北京海岱门，良乡及江西临江府各县，浙江杭州、湖南等地。

四世祖

巨深长子 汤，字集葛，号祥德。官三边总制，居北京海岱门内。裔分江西建昌、吉安、福建武平厢坑，湖南等地，卒葬建昌府莲花形。配：韦氏、门氏、洪氏、冯氏。韦妣葬江西建昌太平门仙人骑鹤形，甲山庚向。共生二子：发枝，志融。

巨深次子 浪，字集文，号祥荣。住顺天府良乡，裔分兴宁罗浮，江西临川，兴国，浙江杭州、湖北等地。配：包氏、孔氏。生子：宗达（另一说年惠）。

[附]：广传公第十五子传闻：

据传闻，广传公晚年，在瑞金纳一侍环为妾，生一幼子，即

第十五子，数岁后，广传公携妾及幼子南行，至江西吉潭乘小船沿东江上游而下，欲在赤石渡登岸，取道至兴宁择地落居，与其年长诸子之先至兴宁者共守开七公坟墓。当小船行至江西寻乌县附近，小妾望见两岸远山苍翠，山川秀丽，甚为赞美，广传公乃命停舟登岸，雇脚力载妾幼子及偕行诸仆妇。前往游玩，向西朝山行约三、四十里，到山下一小村停歇，见小村一片平畴，山环水绕，景物幽美，小妾甚为留恋，不欲远行。广传公亦觉山村水土丰美，人烟不多，并察知该地风俗淳朴，适合安居条件，乃出资购置田产，建屋落基，公伴妾及幼子留居一段时间后，仍返瑞金终老。

广传公第十五子落居住在今江西寻乌县龙图公平境，数百年来，人丁旺盛，代有人才。惜未了解十五房祖之名讳，配氏，子孙世代以及分布状况，甚盼宗人进行调查采访，弄清渊源谱系，俾得增添十五房于全宗。

(四)、平远刘氏开基祖一览表

开基地	开基祖系	开基祖名	原居地
超竹坳头	大房：福二郎之孙 巨源→福二→念二郎→子文、子重	子文、 子重	梅县大坪
县城大柘镇	大房：仲六郎后裔二十六世和欣 巨源→仲六郎→长二郎→源活→万四郎→智甫 →文贵→俊睿→凤→琳→大信（荷岭开基祖）→法达→以善→文美→延儒→思成→英玉→荣宾→振庭→仁长→从新→谦祯→琴永→和欣→仪厚、添厚、平厚→	和欣	梅县松源荷岭
小柘留畲磔	大房：仲六后裔十四世纘源 巨源→仲六郎→长二郎→源活（十二郎） →万四郎→智甫→文富→俊仁→仲十→念一郎→大宜→纘源→兆纲、兆传	纘源公	梅县松源宝坑窝里村
东石箬竹塘	大房：仲六郎后裔十六世昌荣 纘源→兆传→昌荣	昌荣公	小柘留畲磔
石正马赤村 展兴第	大房：暂九郎公后裔二十一世展东公 巨源→暂九郎→四郎→均祥→贤→浩→宇→铎 →法广→法清→廷灿→宗周→爱塘→聘君 →积财→淑颖→铭儒→利魁→展东→	展东公	兴宁黄槐魁兴第

开基地	开基祖系	开基祖名	原居地
东石白岭背村	二房：乾正公后裔十一世南川公 巨淥→乾正→法海→法聪→法珩→法猷→ 法瑀→法昌→南川	南川公	梅县李坑 堡风坑
热柘下黄地	乾正八世孙凤南派下 乾正→淮海→千一→万三→念一→廷直→ 万林→凤南	凤南公	蕉岭三圳
小柘西山下田心	二房：乾正公第六子满海（百六郎）公 巨淥→乾正→满海→	满海公 （百六郎公）	梅县李坑 堡风坑
茅坪石角陂	二房：乾正公第六子满海之孙，万一郎（ 敏）公 巨淥→乾正→满海（百六郎）→永端（千一 郎）→敏（万一郎）	敏（万一郎）公	小柘西山 下田心
坝头樟演	二房：乾正公六子满海曾孙八世维钊 巨淥→乾正→满海→永端（千一）→淳 （万二）→维钊→文富、文贵、文荣、 文华、文爵	维钊公	小柘西山 下田心
热柘下膳	二房：乾正公第六子满海（百六郎）二子永 正 巨淥→乾正→满海→永正（千二）→轼、辙	永正（千二）公	小柘
热柘蝉眉岗、上膳、早禾坑、寨背、杞树滩、七里滩、半炭	二房：乾正公第六子满海（百六郎）三子永 敬 巨淥→乾正→满海→永敬（千四）→ 玉、旻、文	永敬（千四）公	小柘 蝉眉岗

开基地	开基祖系	开基祖名	原居地
东石汶水茶园下	二房：乾正六子满海后裔十二世可禄公 巨淲→乾正→满海（百六郎）→永端 （千一郎）→淳（万二郎）→维钊→ 文贵→世镇→良纘→可禄→	可禄公	坝头樟演
仁居六吉彭坑	二房：乾正六子满海第四子文英公 巨淲→乾正→满海→文英	文英公	小柘
泗水张坑塘	二房：万四之六世孙吉初公 巨淲→万四→文一→明口→立彪→玉口 →吉初	吉初公	蕉岭高陂
泗水肩丰坑	二房：万四郎次子文二（法俊）后裔之十四世 孙（兆禄）派下 巨淲→万四→文二（法俊）→生三子：钦、璘、 瑞。在蕉岭泉水坝河子口开基。次：璘 →祝田→庆元→承来→倭接→赞盛→泰田 →良胜→兆禄 兆禄公列开七公十四世孙	兆禄公	蕉岭文福 泉水坝
泗水高畲 大畲下角刘屋	二房：巨淲→万四→文二→…… 文二→明二→浩彪→刘公→玉圭→节士		
黄畲太湖炭	二房：万四郎子文三公长子六世盛东公 巨淲→万四郎（千四郎）→文三→盛东→ 德富、德善	盛东公	蕉岭三圳 涧下铜罗 坪
东石明洋陂下	四房：灑公（志高）后裔八世璋公 巨渊→灑→福祥→德义→荫→璋、琏	璋公	梅县百果 围
河头象牙村	四房：灑公后裔开七十一世孙良、贤、恩 兄弟三人 巨渊→灑→福祥（花官）→德义→荫→琏 →汉纪→廷用→良公、贤公、恩公	琏公	梅县百果 围
热柘步背	四房：思福→啟成→瑞信→廷耀→邦贤	思福公	（不详）
上举小畲	七房登科子千一郎之子六世安缘公 巨波→登科→千一郎（讳兰字培万）→安 缘）	安缘公	江西瑞金 塘背

开基地	开基祖系	开基祖名	原居地
河头黄田村	八房：君玆公次子廷海公 巨涟→君玆→廷海→政宗、贵宗、秀宗	廷海公	兴宁盐米沙
石正山下 溪唇	八房：君玆曾孙七世大六郎 巨涟→君玆→法清→文祥→大六郎→福崇、 八郎	大六郎公	兴宁盐米沙仙人寨下
东石牛角塘	十一房：长子时泰派下九世文达 巨河→时泰→均玉→胜宝→荣祖→仕清→ 文达→纲、维、经、纶、绪	文达公	福建武平晓楼村
坝头东片	十一房：宗显公尊巨河公为开基祖一世 巨河→宗显→志聪→善楨 (志亮、善谄迁居蕉岭)	巨河公	江西庐陵吉水
仁居麻楼	十一房：志聪公裔孙 巨河→宗显→志聪→善谄→平原(逸士)→	□□	蕉岭三圳涧下
仁居井下	十一房：宗显公派下十世相公 巨河→宗显→志聪→善楨→维茂→倡→绎 →相→	相公	坝头东片庵坑子
热水	十一房：宗显次子志亮子千二郎孙九世诣达 巨河→宗显→志亮→千二郎→博雅(熙舟) →东溪→诣达→	诣达公	蕉岭八轮车

开基地	开基祖系	开基祖名	原居地
中行上下官村	十一房：志亮子千二郎后裔十四世仁钧、仁相、仁弼 巨河→宗显→志亮→千二郎→熙舟（博雅）→东溪→诣达→碧岩→君聘→沧海（湛）→见远→ <ul style="list-style-type: none"> —仁钧（中行下官坑开基） —仁相（后裔留居热水） —仁弼（中行上官坑开基） 	仁钧公 仁弼公	蕉岭八轮车迁热柘热水
热水白墓前	十一房：志亮子千二郎后裔十二世兴荣公 巨河→宗显→志亮→千二郎（罗妣）→熙舟（卢妣）→东溪（赖妣）→全福（黄妣）→怀仁（林妣）→奇宾（俞妣）→兴荣（徐妣）→	兴荣公	蕉岭三圳迁梅县、石扇
仁居六吉	十一房：志亮子千三郎裔孙十九世胤生公 巨河→宗显→志亮→千三郎→万四郎→仲九→通→铭显→江→远→仕贵→榕→才仁→元恩→曰奎→纯贤→胤生	胤生公	福建武平湖发乡
泗水肩丰坑	十一房：志聪次子燕诒裔孙十二世其弼 十一房：巨河→宗显→志聪→燕诒→平原→盘涧→德寿→珠→荣基→其弼	其弼公	蕉岭三圳涧下
仁居六吉流坑	诗曰：湖泊飘摇到巴疆，后到豪居南蛇岗； 做官发财三分命，不如流坑垦开荒。 十一房：十八世廷彩 巨河→□□→□□→□□→□□→□□→□□→□□→□□→□□→□□→廷彩→光森	廷彩公	仁居南蛇岗

开基地	开基祖系	开基祖名	原居地
邹坊竹园	十三房：清公后裔八世乐安公 巨浩→清（长子）→遵汉→锦荣→绣→乐安 →太仁、太义	乐安公	福建武平县米坑
泗水黄竹窠	十三房：庆公后裔十四世达公 巨浩→庆公（六子）→三十郎→百三郎→ 千四郎→源寿→必元（上六代祖居闽西上杭文光乡）→大满→子享（迁武平黎畲）→澄（迁广东平远上举苏坑）→三堂（泗水田坑）→达公	达公	福建武平县黎畲

(五)、中国历代刘姓名人串引

刘氏一族，源远流长，支派繁盛，人才济美，历史上刘姓称皇帝者五、六十人之多，人们赞誉我国人物是：“刘家天子，杨家将，”在我国奴隶社会解体时期，大汉高祖刘邦，乘时而起，崛起草泽之中，建立起符合社会发展规律的封建王朝，其子孙文帝、景帝、武帝、昭帝、宣帝以及东汉的光武帝、明帝，章帝等又善继善述发扬传统，创造出一个光辉灿烂的伟大时代——汉代。使得我中华民族雄居于世界民族之林，推动了我国社会的发展和进步。

刘氏自鼎盛于汉代以来，刘姓裔孙上承祖宗余烈，下继祖德宗风；崇文尚武、艰苦卓绝、与时俱进，历代名人迭出，如群星闪耀，光彩夺目，美不胜收，要把历史上刘氏名人完整地收入本谱的世录和传记之中，是不可能的。本谱只能择举其熒熒卓著者于后。

西汉时，首推经学家，目录学家刘向，向子刘歆为古文经学派的开创者，他继承父业总校群书，典领五经著有《七略》。他发明的园周率是3.1547，世称之为“刘歆率”。汉末训诂学家刘熙，北魏有经学家刘献之，隋代有经学家刘炫、刘焯时称二刘。清代刘逢禄，为常州学派的奠基人。

哲学方面，三国曹魏朝刘劭，明代刘宗周为哲学家。

史学方面，唐代彭城人刘知幾是我国第一部史学评论《史通》的作者，认为史学家须有：史才、史学、史识三长。强调直书。北宋有史学家刘汾，刘恕是助司马光修《资治通鉴》助手。凡史实中复杂难治的，多由刘恕处理。

文学方面，首推南梁朝的文学理论批评家刘勰所著之《文心雕龙》，为中国古代文学理论批评史上杰出的著作。南梁还有文学家刘峻（孝标）、刘孝威、刘孝焯、刘令娴（女）等。唐代诗人刘禹锡、刘长卿、刘商、刘湾、刘方平、刘翥虚、刘希夷等是其中的佼佼者，南宋朝国事日非，仁人志士，忧时伤国，文学和词著名的有刘过、刘克庄、刘子翬、刘辰翁等人，在书法绘画雕塑等艺术方面：有东汉书法家刘德升、南宋画家刘松元，元朝雕塑家刘元。

我国古代的天文学和数学是先进的。天文学家西汉的刘歆，东汉的刘

洪，魏晋时杰出的数学巨龙刘徽，他为我国古代数学经典名著《九章算术》作注释，创造发明了“割圆术”计算圆周率 $\pi=3927/1250=3.1416$ 。其中寓有极限思想，阐明了积分学中计算长度和面积的基本方法。

在政治经济方面，亦代有良才。据史载：在唐代刘氏为宰相者十三位，唐肃宗、代宗朝宰相刘晏是著名的理财家，改善了安史之乱后财政紊乱的状况。宋朝殿上虎刘安世在宋哲宗朝，信守忠孝，正色立朝，在绍圣中为章惇所贬，在徽宗朝又为蔡京贬至梅州，他为官清廉，正直无私，人们爱戴他，称他为“刘铁汉”。明朝开国元勋刘伯温，为朱元璋辟划军事和用兵次第，参予机要，是汉代张良、诸葛亮一类神化了的人物。清代刘统勋乾隆时官至东阁大学士，兼军机大臣，与刘纶同为乾隆所倚重。又任《四库全书》总裁。

军事方面，东晋有杰出将领刘牢之，骁勇善战，太元八年淝水之战谢玄遣牢之率精兵五千大败苻坚于洛涧，南宋中兴名将刘琦与韩世忠岳飞齐名，任东京副留守，率领王彦旧部八字军于绍兴十年，在顺昌大破金兀术主力，先是靖康之耻，钦徽蒙尘，钦宗遣刘鞅至金营与粘没喝谈判。粘颇重鞅，遣仆射韩正馆待僧舍，正语鞅道：“国相知君，将加重用。”鞅答道：“偷生以事二姓宁死不为，”韩正又曰：“军中正议立异姓国相欲令君代正，与其徒死无益，何若北去享受富贵。”鞅仰天大呼道：“苍天呵苍天！大宋臣子刘鞅，能听敌胁迫吗？”乃走入耳室，啮指出血，写了几句绝命书。折成信，令亲信持回报家中，自己沐浴更衣，投缳自尽，金人也悯他忠节，葬寺之西岗上。国乱思良将，板荡识忠臣，后来鞅得褒谥为忠显。清末将领刘永福，早年参加广西天地会起义，太平天国败亡后，在桂滇边境组织黑旗军、奋起抗法，斩法将安邨李威利，歼灭安邨全军，受越任命为三宣副提督，一等男。后受清政府收编为广东南澳总兵、光绪二十年移驻台湾，反抗日军侵占台湾。后因孤军无援退回广东，淮军将领刘铭传在1883年12月中法战争爆发，他临危受命，负责台湾防务，与法军展开长达八个月的战斗，中法战争结束，他被任命为首任台湾省巡抚。

明清时期，中国进入封建社会后期，这期间，刘氏有许多人参加农民起义，反对封建主义的压迫和剥削，明代有荆襄流民起义首领刘通，中原地区农民起义领袖刘六（刘宠）、刘七（刘宸）、刘惠，鄂皖农民起义领袖刘汝国，明末闯王李自成率领的农民起义军杰出将领刘宗敏、刘希尧、刘芳亮、

刘文秀、刘体纯。清末农民起义军领袖刘之协、刘登联、刘德培，上海小刀会起义首领刘丽川等。这些人受到当时环境以及个人阶级思想的局限性等因素的制约失败了，但不应以成败论英雄，他们也是当时的英杰——风云人物哩！

现代无产阶级革命家中有刘少奇，刘志丹，刘伯承，刘华清，刘亚楼，刘伯坚等，他们不仅光大了祖德宗风，而且发扬了中华民族的革命传统，他们是刘姓人物中的耀眼的明星，风流千古，炳耀千秋。

（六）、平远刘氏人物传略

刘述元：号铁峰。二房满海公长子永端公后裔，列开七公十三世孙。祖上原居小柘，后迁居东石东汶村茶园下。其父云鹏，廪生，五十岁生下述元，有兄弟6人，后人知道的有兄箕元，弟策元。

述元幼年时个性聪颖、活泼、敏捷。8岁起在家乡读私塾，11岁能圈点经书，13岁初应童子试，20岁考秀才。但述元在县城、州试二次失败，引起祖父的大加鞭挞，父亲云鹏对其兄弟的学业要求更严格，专门聘请江西南昌名师陈武兴作辅导。述元与兄箕元、弟策元相互研讨，博览群书，学业有了较大长进。但述元22岁那年3月，慈母病逝；翌年8月，父亲又相继去世，带来家庭经济异常拮据。然而，述元在叔父的支持和鼓励下，坚定志向，在三年守墓中执父亲遗篇，继续攻读典籍。至清乾隆五年（1740），述元26岁，守孝毕，就参加乡试，获得第一名，中举人。述元得到县学教官熊心垣的赏识，并讚誉述元为“粤秀群英”，“行庄学醇，有先正风”。巡抚策公则称述元为“文正、字正、坐正、品格正。”述元至30虚岁，参加会试，名列第十四取为贡生。不久，上京都参加殿试，得中三甲第三十八名进士，雁塔题名，赐宴琼林，返回故里，风光无限。

述元中进士后不久，离别兄弟，到京城受吏部委派，任四川通江县知县。离京赴任之时，正处寒冬腊月，雪拥路径，肌肤欲裂，农历三月初九到达通江。

述元抵通江后，首先到乡间体察民情风俗。看到通江山多地少，民俗俭朴，性格彪悍，士子勤奋攻读且有侠义。百姓刀耕火种，生活极其艰苦。述元

上任后，白天在乡间访贫问苦，尽力帮助百姓排忧解难；夜间则认真查阅案卷，处理政务。述元心怀“粒饭皆民膏，点珠皆民血”，为官清正廉明，办案细心认真，恐出差错，以伤百姓之命，自己生活节俭，将省下来的薪俸捐修杨伯河桥，深得百姓拥戴。他还耗尽心血，编修《通江县志》，并为之作序。

述元任职三年，任期未滿，一方面怀念远隔万里的妻儿子女，一方面觉得宦海无涯，风波险恶，便决定回归故里，以耕读为生。当他离开通江时，百姓齐集道路两旁热情送行，有的为述元感泣，恋恋不舍。通江百姓为寄托对述元的怀念之情，在通江县学宫立去思碑，彰其宦绩。

述元回到家乡，已无官职，只好受聘当私塾老师和勤于写作，以发挥才能。10余年过去，生活越来越艰难，但觉得自己仍有能力，不愿就此罢休，便托在平远县衙任职的两位学子请求知县给予填补学宫缺一职员的名额。述元在约定时间听候两位学子回复而未见此二人，觉得前程无望，深夜作《放怀词》一篇。写毕，心病突发，即离人世。时年50有余。

述元文才渊博，为县人留下许多杰出业诗篇，其中有《六有堂稿》、《铁峰吟草》等。

附：放怀词 刘述元

巍然七尺有何奇，泡影昙花实可悲；
 富贵功名驹过隙，雪月梅花是故知。
 千杯酒，万篇诗，李白刘伶是我师；
 雄心寄在云霄外，埋没诗书作老痴。
 杯且停，试听之，听我高歌放怀词；
 角长竞短终无益；灵台照破世间迷。
 君不见兮石季伦，沙作黄金山作银；
 一朝失势无人识，金谷名园既变尘。
 又不见兮曹孟德，万里江山随手得；
 千年史册不容饶，随口阿瞞骂不息。
 兴未已，歌且狂，只手擎天郭汾阳；
 百战驰驱几辛苦，始把金瓯覆盛唐。
 扶炎汉，有诸葛，食少事繁口吐血；

一夜秋风五丈原，六出祁山恨未歇。
举四人，概古今，人生何事枉劳心；
为忠为佞皆幻境，醉乡一梦值千金。
一竿竹，五柳枝，两位先生傲冕旒；
姓氏香如九月菊，芳名长似富春流。
只宜愤，不宜懒，只宜避迹大华巅；
醉后划然舒长啸，俯瞰人间变态到何年。

刘光奎：黄畬太湖人，二房文三公长子盛东公之六世孙，列开七公为十一世，明时人，父松峰，讳琼，母林氏。生光选、光奎兄弟，光奎幼年丧母，父继娶母姚氏，复生光朝、光廷。

光奎幼年失恃，及长，娶妻成家立业，继母弟欲厚其产，光奎悉以推让。乡人服其义，事继母以孝闻，岁饥，邻人有罗姓者，全家饥饿将死，光奎解妻簪珥，赈活之，又有黄刘夫妇相继死，皆为殓葬。平远坝头河坡水，为南北交通孔道，河头河沿山穿过，雨季河水上涨，须舟楫而渡，光奎乃筑陆路八十余丈，易渡为桥，乡人便之，时万历初年事也，邑人服其高义，享配县文阁之忠义孝弟祠。

大风余韵

——记刘丹池父子

刘丹池：（1868—1949）字襄文，号君弼，坝头樟演人。二房乾正公第六子满海公后裔，列开七公二十二世孙，清同治七年（1868）生，光绪十五年，考取县附学生员（秀才）。光绪三十一年，任县视察员，后任梅河道盐务督察。民国三十四年（1945），任平远县参议，三十六年，任县参议会副参议长。公元一九四九年去世享寿八十二岁。生三子，长子时亮，字嗣钦，生于公元1893年，平远中学毕业后，考入保定陆军军官学校，九期工兵科，民国十一年，任粤军总司令许崇智部上尉参谋，十五年任国民革命军东路军总指挥部少校参谋，二十五年（1936年），两广还政国民党中央后，任广东省保安处少将参谋长。抗日战争时期，转任第六战区司令部军务处长，抗日战争胜

利以后，调升军政部中将高级参谋，旋调襄樊绥靖区参谋长。三十六年派任国防部第二厅长，未赴职即改派徐州剿总督战官，徐蚌会战时，刚赴黄伯韬兵团任职，甫下机即被人民解放军所俘，送苏州解训团学习。公元1975年被特赦回广州居住，任省文史专员、市政协委员，公元1982年在广州逝世。

丹池第二子，时仁，南京军校12期毕业，上校。三子时荣，字西林，号天山，黄埔军校第二期毕业后，加入国民革命军，参加北伐，民国二十三年至二十五年（1934—1936）任陕西宁羌、西乡二县县长。二十六年，在西安任抗战干部第四团中将副主任。三十四年至三十七年任远征军第七点验分会少将副主任等职。1965年在台北退役，1981年病逝于台北。

刘华汀：字怀鄂，号荐秋，邑人，以其号称之，坝头樟演湖里人。二房乾正公少子满海之后裔，列开七公二十一世孙，配丘、林氏。

怀鄂幼聪敏，刻苦好学。清光绪二十年，公年二十考取附学生员，从民国元年至二十一年，在坝头景贤公学执教，其间任校长职务达十四年之久，获当时省教育厅颁发之“银飞鹰”奖。

坝头是客家先贤程旼故乡。校名曰“景贤”，寓“景仰前贤”之意，学校地处程江之源头，即东石河河头河交汇点，这里土肥水美，冲积成坝，学校门面对文昌阁的五层宝塔，山青林秀，河中百舸争游。民国五年，荐秋初任校长，曾为该校创作校歌，词曰：“景贤公学声誉隆，程源立校兮，义化为风。双流汇合，一峰独秀、所产英雄，振兴党国，莘莘学子，科学要精通。”请内行人谱曲，一时校歌传遍乡里。为人所称颂赞许。此歌作于“五四”运动之前，歌中提出“科学要精通”的观点。可见荐秋先生目光犀利，眼界开阔，远非一般冬烘学究和沉迷于功名利禄的学者能够比拟的。

荐秋在景贤高小任职期间，不遗余力地推行新学，而且治学严谨，使景贤公学形成良好的教风学风，享誉邑中，因而河头、中行、东石、小柘、长田等地家长，纷纷送自己子女来景贤就读，由于荐秋和全校师生员工的努力，使得该校奠定了良好的教学基础，该校分别于民国二十四年，三十年获得了全县的示范小学和优秀小学的称号和奖励。

公元1940年农历四月，先生因病逝世于家，治丧期间，当时省教育厅长曾澄亲书“教壇耆英”挽幅致悼，县教育局书送“乡学元勋”致挽，景贤公学

师生代表唱挽歌相送曰：“荐秋先生道德学问好，吾人所共仰，努力办教育，造福社会上，回忆生前日，言笑和文章，使人不能忘。”先生有知，亦当含笑九泉矣。

刘接盛：（1903—1931年），又名水生三，平远县坝头樟演人，出生于赤贫之家，兄弟三人，行三，七岁时卖给热柘白墓前刘细庆为子，在学期间，读书用功，勤习武艺，在村中有能文善武之赞誉。但由于地主豪绅的压迫剥削，家庭生活每况愈下，接盛辍学后，在家帮助父母料理农活，1928年2月离乡外出寻求生计。到梅县大坪以做“香精子”为业。贫困的生活状况和苦难经历，使他从小就养成吃苦耐劳不畏强暴的秉性，萌发了对黑暗的旧社会的不满，和对地主豪绅的反抗精神，渴望穷人翻身解放，当家作主，过上好日子思想，他在大坪谋生期间，当地共产党领导农民运动开展土地革命，他经常接触革命同志，懂得了许多革命道理，毅然地投身于当地的革命斗争。并在斗争中加入了中国共产党。

1929年2月，接盛回到热水家乡，时值邓崇卯等人在礮尾一带进行革命活动。他便留在革命据点礮尾村工作。此后便经常到店堂岗，茶园下仙水塘等村从事“地下”工作。8月热水乡农民赤卫队成立，他被任为分队长。他经常教赤卫队员练习枪法、武术，宣传革命道理，这年秋收时节，10多个土豪家丁从梅县石扇来到热水收租，住在高桥宫。接盛摸清了敌人的武装及住地等情况后，率领赤卫队星夜前往袭击，结果缴枪一支，打死打伤各一人，其余敌人仓皇逃离高桥宫。

1930年5月14日红四军一纵队进驻仁居县城，把平远的革命斗争推向高潮，5月27日至6月3日，刘接盛和陈德明率领赤卫队员和农会会员数百人分别到热水的礮尾、院境、下膳、黄竹坪、双坝，长田的高南和蕉岭的高田上，开展农民运动与地主豪绅进行了坚决的斗争，摧毁了国民党热水乡公所，没收了刘威五叶澄文钟督初等11个地主豪绅的家产，把没收的粮食和财物分给当地的贫苦农民。收缴的枪支弹药用来充实赤卫队。在蕉岭的高田上农民暴动中，接盛一人就缴获敌人四支驳壳枪。接连几次的暴动胜利，不但鼓舞了人们的革命斗志，激发了当地群众斗争热情，而且震撼了反动势力，地主豪绅纷纷外逃。随着形势的发展和斗争的需要，当年6月6日在热

水乡湾里召开群众大会，成立了蕉平革命委员会和热水乡支会，曹进洪为主席，刘接盛被选为委员。

红四军离开仁居北上后，反动武装卷土重来，6月13日反动乡长黄双桂、刘威五勾结罗俊超，马毅反动武装，由地主丘集秀引路，扑向热水。刘接盛与邓崇卯等人配合，率领赤卫队占据湾里一带山头，迎击来犯之敌，次日拂晓，战斗打响，激战一天。由于敌我力量悬殊，队伍只得于傍晚退守礞尾村。

湾里战斗结束，敌人并不善罢甘休，6月9日，罗俊超集结大批兵力和刘威五等土豪的爪牙威迫近千群众作掩护，向礞尾村大举进攻。在这紧要关头，刘接盛身先士卒，奋不顾身地率领赤卫队员吸引敌人的火力，掩护群众逃出虎口，向深山转移，后至蕉岭的上畲和下畲一带活动。

1931年2月20日，刘接盛、邓崇卯、曹进洪等人由蕉岭前往江西寻乌丹溪，经过河头乡境内时，遭敌人阻击，遂返东石坳上，在车子岗的大湖背为据点开展活动，一次刘接盛等人捉到河头思茅坪的土豪刘民四，罚款1000多银毫，后刘民四逃脱到仁居，向国民党县政府告密，县警察局一个中队于10月1日凌晨到大湖背围捕刘接盛、邓崇卯、曹进洪等人。在突围中，邓崇卯中弹牺牲，刘、曹等人突出包围圈转到冷水坑，躲避在一间房屋里。敌人尾随而至，刘接盛等人决计杀出一条血路冲出。由接盛率先打开房门，正欲带领大家外冲时，敌人的两支枪突然指向他面前，两个敌兵得意地叫嚷道：“这下你可跑不了啦！”接盛临危不惧，左一拳，右一脚，使出当年练就的武艺，把两个敌兵打倒在地上哇哇叫唤，大家趁着朦胧夜色冲出，分散隐蔽起来。刘接盛、曹进洪二人则回到热水，继续坚持斗争。

这时，白色恐怖笼罩热水一带，反动乡长刘威五成立了团防队，到处设岗哨，并架设电话、电线、威迫当地群众“转白”“自新”气焰嚣张。然而，接盛革命意志却愈益坚定，他白天隐蔽在山中，夜间入村串连，散发革命传单，甚至把传单张贴到柚树乡政府墙壁上，使敌人惊恐不安。一次，敌人在店堂岗强迫群众集会，接盛便乘机把传单散发到群众手里，唤起群众与土豪劣绅作斗争。12月初的一个晚上，接盛带领20多人，冒着凛冽的寒风袭击团防队，打死团防队员一人。接盛等人在热水一带的积极活动搞得敌人惊恐不安，不惜重金悬赏缉捕他。

1931年12月13日晚，刘接盛、曹进洪等人摧毁了敌人的电话通讯设施后，住在白墓前自己家中，不料被接盛的同年好友谢某出卖，次日拂晓，团防队长钟仕芳带领八个团防队员由谢某引路到白墓前搜捕，接盛听到一阵急促的敲门声，知道情况不妙，他一面叫曹进洪从后门冲出去，一面瞄准射击正在敲击对面房门的钟仕芳，以吸引敌人火力，掩护曹进洪转移，敌人深知他的枪法和武术高强，不敢接近，因而接盛得以乘机冲出后门撤离。不料被击中腿部，他强忍着伤痛爬到屋背山上，隐蔽在树丛的土坑里。天大亮后，谢某又带领50多人搜山围捕，接盛不幸落入敌手，谢某劝接盛“回心转意”。接盛不为他的花言巧语所动，痛骂了他的卑鄙无耻的伎俩。此时谢某凶相毕露，举起手枪对着接盛，接盛面无惧色，大义凛然地高呼：“中国共产党万岁。”呼！呼！两声枪响，罪恶的子弹射进了他的胸膛。

刘接盛倒下去了，敌人并不就此善罢甘休，还惨无人道地割下他的头颅挂在柚树圩的“公王”树上“示众”七天。然后抛入柚树河中，他的家也被烧劫一空。父母妻儿被抓去关了起来，逼迫他们出钱赎身。

刘接盛虽然只度过29个春秋，而他为革命英雄献身的精神与日月同辉，永照后人。（本文选自冯华德主编的《平远名人传略》）

刘纶：河头坳下人，八房廷海公七世孙列开七公十一世孙津公房。

公字沧波，乡饮大宾，生平谦逊、克勤克俭，虽富厚而不事华靡，犹存晏子风，尤值得赞许的是恤寡怜贫，隆师重道，邑宰李、刘俱旌以额。

注：乡饮大宾，古时乡饮酒礼，有大宾、介宾、一宾、二宾、三宾、众宾与大巽、二巽、三巽之名，清制：择乡里年高有德之人为乡饮大宾。

刘祥：东石人，十一房东石牛角塘开基祖文达公之孙，绪公中子，开七公十一世孙，明朝正德年间，土寇猖獗，祥欲集众堵御，约友人计议。适友人外出，众议未协。贼侦知，故恨祥，且素闻其孝，掳乃翁勒赎。祥家素贫，家人聚泣，议鬻产得金，祥掉首曰：“此何时也，纵使能鬻产得金，父归，何以为菽水，计是，父子兄弟终相率而饿毙也，况贼意本不在金，待我熟筹，要当家产不必鬻，斯为完策。”说完大笑，是夜祥忽失，祥家人惶惧。翌日翁归，吞声曰：“吾老矣，死复何憾，汝等奈何听祥儿陷虎口？贼始得

我，即挽吾修书招儿，他们岂知我父子状况，故吾以不识字来推辞，前日夜，祥儿诣贼营，贼众欲绑儿，一黄须汉为祥儿婉言说情，得免困辱，今旦，引见贼魁，祥儿请曰：“吾家素寒，安得有藏金，非鬻产无由得款。然村邻皆谓父为家主，恐有异言，今宜以祥为质，产由父鬻。不然父子同死何益？”言讫，屡目我，黄须汉太声曰：“祥系义士，当无不可信。”我乃得释。黄须汉目送，向我微笑。祥儿送我出营门外，我问：“黄须者谁。”祥儿曰：“儿友也，智计殊绝。贼重此人，数以甘言诱友入伙，友义不就。闻贼无理绑父，故为父来耳。”我父子挥泪相别。然我虽归，当速为儿计。家人乃悟祥言以告翁。翁曰：“你们兄弟对鬻产事？怎么未办。”家人泣曰：“鬻产可以做到，但金额相差极远，奈数日鬻竟无人肯受产，计殊窘。”适黄须汉至曰：“翁受惊矣！自翁归后，贼防友严密。见久无音信，始问我，我对曰当问祥，友目笑曰：”尔等岂有大志，度不过欲多得黄白物，即可广置田园耳。请归我与父相商，将家中所有田业，尽数以献，岂不更爽快直捷？”我睨笑，贼怒其给也，然雅知友英武且副人望。因目我曰：“你能相从共事，岂但金不费且可多得金，以奉甘旨，你意云何？”祥友愤怒之极，厉声曰：“狗头贼，恨吾谋未用，你等得苟延残喘，尚敢以狂吠污我聪乎！亟掩其耳，贼愈怒，祥友遂遇害，然而祥竟神色自若，毫无怨惧。我请于贼，得负祥尸出，命老僧某如法葬某处。此地系凡夫俗骨葬也，葬神得，葬仙亦得，慎勿妄移别处。”家人欲往视，恐与贼营近未去，黄须汉曰：“祥友受害时，犹大言必立歼贼魁，于理于数当有验，毋过虑也。”因黯然仰视曰：“目前气运不能亟治，亦未遽大乱。友长已矣，天涯茫茫，我将归何方。”抢地别翁，长号而出，是日贼魁暴卒，余党亦散。

[按]：十世祖绪公生六子即隆、郁、礼、祥、卿、肇，祥公行四，谥“刚毅孝友”传入县志，葬绪公坟左侧。墓前联云：“墓门一片石，孝子百年心，”祥公墓竖碑刻诗赞曰：

祥生齿颊共津津，剑下贤郎事若新；
草际余晖埋不住，夕阳临塚现精神。
死生等闲谁勘破，唯君见得死生真；
甘心身死心无死，久矣人间不死人。
被做场非不得是，无端害命适成人；

是非成败原无较，只为亲全那顾身。
微躯本是亲遗体，慷慨捐躯岂异人；
亲寿百年实藉子，儿名千载却缘亲。
莫大纲常寄你身，泰山岂与鸿毛轻；
几时太史采风及，青简添辉永不泯。

彦石高风

——记刘彦公子孙

刘彦：字君聘，长田热水人，十一房宗显公子志亮公次子千二郎之裔孙，祖父诣远，家名三郎，讳广，号心翔，由镇平（今蕉岭）八轮车迁平远长田热水，父碧岩，讳鑑伦，号松谷，官明威将军谥孝简，母徐氏，生公。

公字君聘，号公辅，性敏守正，好读书，通韬略，有文武才，明朝正德间（公元1505—1521年）虔院（今赣州府）徵举从军，屡立奇功，长子滨（沧汉）。次子湛（沧海），克襄父志，随征建绩，并授官。湛尤以忠烈著。归田、孝友型家，一介不苟取。设家塾，训子弟。其孙岳（见山），嵩（见远）俱以文学名，见远，讳嵩，号峻峰，郡庠生、清介廉节，邑侯奖以彦石高风，生五子：仁钧、仁臣、仁宰、仁相、仁弼。仁臣无嗣，仁宰移居别地，仁相居祖地热水，仁钧讳宗拜，号兴赤，博学宏词，公忠自矢，性严介，邑奖以“孝友树型”。生二子：长子思久移居四川，次子思位仍居中行官坑。

刘思位，列开七公十五世孙，又名恒泰，号行素，性聪慧，好学不倦，积德行仁，慷慨好义。清初，有招抚功，有司畀官不受，隐居河头乡官坑村，躬耕教子秉承高祖家风，孝友型家气节清而高，唯以德化人。邑令高其德行，奖以“山林逸叟”思位有三子：长子克煌（字电华）、次子克辉（字电云）、三子克嘉（字电宾）。

刘克煌，字电华，思位长子，孝亲友弟，睦族和邻，遇不平事善排解，有程处士风，雍正二年，旌以“风表人伦”其孙文治等以学名。

刘克辉，字电云，孝友性生，聪颖积学，且才长吏治，邑侯耿惇、雷阳、陈滨俱延为幕友。凡有疑讞，多资剖决。辉以布衣具经世略，盖稟赋有异人者。

刘克嘉，字电宾，思位第三子，原住河头中行。恪承庭训，孝友并敦，既著名平邑，复立业四川，其子錡与孙文采，俱以文学显，邑人泸州牧林良铨制锦称扬。及没，以端诒谏之。

注：林良铨，号睡庐，平远大柘人，贡生。

春风化雨

——记刘燧汉先生一脉关心乡梓教育事绩——

刘燧汉：坝头东片人，十一房巨河十四世孙，列开七公为十六世，清康熙时人。

公讳缵邦，行二，监生，考授县丞，生平敦孝友，倡捐本乡社谷，邑侯钟吕褒以好义，廷师课督，后裔多列胶庠，学宪张给匾旌之。

刘绅邦：坝头东片人，国学生，程贤故宅湮没，绅捐资以新祠祀，常为文会将后进，又乙、丙、丁三年连续饥荒绅出粟以赈乡人德之。

刘子崙：为燧汉第四子，讳岷，学名晓思，清乾隆二十三年岁贡，任乐昌儒学正堂，恪遵父训。笃世芸窗。食饩后屡列前茅，倡建宗祠，子姓咸服公正；振铎乐邑，多士共推醇儒，卒于任，敕授修职郎。享寿七十七岁。

刘必绪：为燧汉六世孙列开七公二十一世，讳瑛，号紫岩，家中殷实，世代书香，公天资聪颖，早岁入学。清咸丰六年，以仁石为名考取附学生员（秀才），后二年又考为廪膳生。同治十二年癸酉（公元1873年）时逢甄选品学兼优士子入学考选之年，取为拔贡，选赴京考，时年三十八岁，他与二十六岁的梅县黄遵宪同科，例称同年，其一生以发展乡梓教育为职志，是清末民初平远教育界深孚众望的知名人士。

他曾在凤山书院任教，又在坝头东片族中创立“静远轩”蒙馆，自任塾师，培养后代，光绪十年（1884年）与坝头樟演宗人创设“东南书院”于东片村之村南，并亲自掌教，是邑中享有盛誉的经馆之一，当时平远名士多出

其门。清光绪三十三年（1906年）丙午孟冬月，平远筹设中学堂，公参予筹划。次年二月，得省提学使司批准立案，定名为平远官立中学堂，为嘉应五属最早设立的中学堂之一。刘瑛因其德望，被委任为首任监督（校长）。清光绪三十四年（1908年）因绩效卓著，由县调委为平远首任劝学所总董，主管全县教育行政。清宣统二年（1909年）与乡人余子扬将原东南书院改为后期小学堂，（景贤高级小学），并将坝头原文昌阁，关岳祠等辟为校舍，为县属较早设立的小学堂之一。民国四年（1915年），又创设东片村振东小学，为首任校长，1916年，公八十寿辰，县中名士，包括其门人石正乡之王鲤门，大柘乡之姚宇暨等亲送“望重斗山”匾额致贺。

公生性孝友，不热衷于功名，光绪二十三年黄遵宪任湖南按察使时以同年谊，累约他在其辖地择一县令，公均以亲老而辞，兄刘玘，号印祖，别号兰林主人，喜诗，著有《盆瓠诗钞》、《瑶华录》等，兄弟二人家居，以读书和诗为乐。

公像貌魁梧，性温和淡泊，与世无争，黄遵宪因戊戌政变贬谪南归，心情抑郁，曾赋诗《酬刘紫岩同年》，诗云：“铁汉楼高天四垂，岭云愁护党人碑；看花每溅啼鹃泪，绕树难安飞鸟枝。何地可名清净土，思君忽到太平时；一家乐寿兼文福，呼聿吟书买写诗。”诗中赞刘瑛为知者、仁者，晚年他感于国事荒乱，隐于乡。一九二三年因疾卒于家。享寿八十八岁。著有《泛游草》、《如是集》。大柘乡的门生姚善皋曾作一唁联吊公“轩开静远，院辟东南，三载程江留化雨；钓隐磻溪，书编禄阁，百龄祖屋颂高风。”得其首颌，亦可窥测其事业和性格之一斑。

刘紫曾：（1897—1952）家名酉兴，刘瑛之曾孙，曾祖以此名命之。他在平远中学毕业后，曾在铁民高小任教，民国二十一年，接任景贤高小校长，是年辟原校外十多亩沙滩地为体育场。二十四年，以训育，师资、设备、经费四标准，被评为县的优秀小学。二十六年，改划行政区划，景贤公学命名为第五区七乡镇联立小学校，仍任校长。二十九年，筹募捐款在原校外沙地打桩固基，建立二层教学大楼，为纪念前任校长刘荐秋将其二楼中部命名为荐秋图书馆，并将由东片刘绍云等捐赠的动植物标本及“万有文库”共几千册图书放于该处馆藏，供师生阅览。民国三十年，以校舍完善，设备充

实，师资优良，经费稳定四条被评为示范小学。他本人也获得平远县颁给的银鼎奖励。三十四年因学历够不上省厅规定的大专水准去职。1952年谢世。

刘宗：字淑意，邹坊村竹园人，清朝康熙年间人，十三房开七公二十二世孙，庠生，性孝友。母李氏，年九十有六，沾眼疾，亲为调治，片刻不离，遂至复明。人以为孝感。兄弟三人，推梨让枣，白首无间，开馆执教数十年，门生多为知名之士，且乐善好施，岁饥，屡行劝赈，凡乡里有义举，无不乐助，人有争讼，善为排解，邑侯李樟旌以“文行堪式”，后裔蕃昌，多蜚声庠序。

十 刘氏老谱序言选刊

1、刘氏族谱总序

盘古开天地以来，溯我刘氏，系原姓伊耆，自唐尧之后赐姓刘。夏代有大祖刘累公，事夏孔甲，封为御龙氏，在商为豕韦氏，在周封为杜伯。及后奔晋入秦为大夫，食采于刘，复为刘氏，迁居于沛县。

始祖累公，妣赵、汪氏。延传五十六世生祖諱仁号公，妣梁氏，原居江南镇江府沛县，土名黄落乡，宅场黄龙出洞形。大祖守分积善，有百万家财，修身布施，施后清贫，福德仙人亦向求借，约完后至山神引入，仁号公即入生龙口，坐东向西。公生子显初公，祖妣李氏，生高祖名邦，字季，自宁都回归镇江府徐州聚士，后吕氏长者睹形进女。公起自沛丰（沛邑丰乡，今属徐州府），以一布衣，破秦灭楚，而成帝业，国号西汉。祖妣太后吕氏，后妃薄氏，所生二子，长名盈，号为惠帝；次名恒，号为文帝。文帝生太子名启，号为景帝；生世宗名彻，号为武帝，开创出郡；系藜阁郡。次子名发，封为湖广长沙王，出郡系沛丰郡。三子名胜，封为中山靖王，出郡系彭城郡（即今江南徐州）。角音属木，一位帝，二位王，分为三郡，人各一郡，其后子孙传念音郡为记。传生帝位一十二主，号为西汉。至景帝七世孙名秀，号为光武，幼有大志，见莽篡国，与兄縯举兵起义，乌鸦引路，大战英雄，诛灭王莽，复兴汉室，号为东汉，传位又十二主。由景帝子中山靖王胜公一脉，传至弘公之子名备，字玄德。扫除群雄，立为帝位，号为蜀汉。隆古相传，其间为帝为王，爵位亨嘉，代代不乏。忠孝廉节，斑斑可考。降自叔季，迄唐朝以来，战乱纷纷，天下人不得集居一方，按我中代始祖祥公自永公迁居洛阳为家，后徙江南，兄弟三人，离散失群，仅得祥公一人走至福建汀州府宁化县石壁洞水口葛藤坳，遗嗣数传有后，自祥公至龙公世延一十九代，迨我开七公系宁化人也，官授广东潮州府都统制，后居程乡县等处立业，生一子广传公，妣马、杨氏，官授江西赣州府瑞金县知县，生有一十四房，子孙益至蕃衍，以致分居于各省、州、府、县，莫可胜记，使谱不修，则世系不明，祖宗失脉，伦纪失序，纲常失坠。何以详一家之世代源流。即近而亲者，亦昧然莫知；虽有孝子慈孙欲识尊祖敬宗之道，将安所据哉！幸我中世祖沐公

起而鼎修族谱，庶使后世子孙，知本源之所由始，祖宗之所流传，于今岁时祭奠，而名分森严，纲常整肃。次第昭然而不可紊者，谓非沐公修谱之功耶。然详阅沐公旧谱之修，至沐公而止。自沐公以后未入谱内。又不能无遗憾焉。爰集老成，识高见远，顾念祖宗者，取沐公之谱重修之，以序源流，以记其本末之详。凡以后未修者悉补之，则上有承乎祖宗者在是，下有以启乎云初者亦在是。凡我尊卑、远近，亲疏之列，荣枯贤否之异，立身行己之详，生居卒葬之所，罔不具焉。时加披阅，触而目而感于心。必将曰：是为我子孙卑幼当恤之也，是为富贵，是为贤能窃喜之也；是为贫贱，是为孤独，当哀矜之也；某也才，能自立，为我宗荣，我当有以法其贤；某也愚，不肖自弃，为我族辱，我当有以启其愚。某也生长某地，迁居某乡，聘妻某氏，卒葬某所，又有可指其详，以兴木本水源之思，以增爱敬之诚，以明昭穆之序，即以继世代同宗之脉于悠于久者，言有已而意无穷矣，岂徒文具云乎哉。是为序。

摘自《刘氏集注重修历代族谱》

2、明进士武英重修族谱序

盖闻万物本乎天，人各本乎祖，是则祖宗虽远，实吾托始之源。而尊祖敬宗之心，乌可一日而氓乎？故朝廷有玉牒，圣子神孙继序其皇。闾阎有家谱，承先启后作述乃光。考我刘氏，系出尧唐，庆流汉室，史载固已昭然，乃流传至今数千年，族众人繁，散处天下，处处不乏。往往不能探索其本，寻究其源。欲求一颇悉其由来，略明其始终者，殊落落不为我覩也。今幸南京吏部尚书刘文参，福建户部尚书刘珩璐，江西状元刘统升重修族谱，尊祖敬宗，专心研究，详究前后出没所在，历稽古今谱序所存。因此重修族谱，流传万世。庶我刘氏子孙可知世系屡迁而功德常新，派弥长而昭穆式序者也。

大明嘉靖十三年孟冬月谷旦重修族谱进士嗣孙武英拜撰

3、明进士连城重修《刘氏族谱》源流序

尝思木生有根，水发有源。由此而思，水木尚有根源，夫岂可人不远念祖宗者哉，苟不藉记载之流传则世远年湮，又将何以为考证乎？是故朝廷有史，闾阎有谱。史也者，编年纪月，垂万世于无穷；谱也者，生居卒葬，传千秋而不朽。溯我刘氏，始自陶唐，伊耆氏生第九子。

源明公受封于刘，而刘姓之根源有来自矣。上自源明公起，至夏朝累公十八世，事夏孔甲为相，善能养龙，封御龙氏，史记详明，昭然若揭，由累公至周宣王四十三年，隰叔奔晋。顷王四年，士会公由秦返晋，秦人归之孥，其处秦者为刘氏，由秦徙沛，历春秋战国至汉邦公二十世，由邦公传及曾孙胜公，封中山王，出郡彭城。至蜀汉备公十九世，足以徵爵位之有渊源。爰自备公中子永公东迁洛阳，阅两晋、宋、齐、继梁、陈，隋以至唐季。祥公十三世，犹存一脉之真传，又自祥公历后五代至宋季开七公生广传公相沿一百三十六代，略记数千年矣，乃综览旧册，参考前徽。

始祖源明公居山西以来，移山东，徙江南，建西蜀，迁河南，奔福建，物换星移，又几度春秋，迨至宋宁宗嘉定间。

开七公官任潮州都统制。

广传公宰于江西瑞金县，生十四子，八十三孙。分布半天下，处处有之。散而至各州府县，派演天潢，譬如河水之脉络，分流支派于青、杨、兖、豫、荆、雍、冀、徐、梁诸州者，孰非根源之深远也耶，溯厥根源。流传汉季，其间爵位有不必要以言罄者，既可考而知，自古至今，节目井然，依依未艾。延及国朝，老谱犹存，第于兹展卷之下，叙其本末，究其始终，以见刘姓实有所谱云尔。

明万历二年甲戌岁春月开七公十世孙进士连城重修

4、明贡生学尧撰十四房族谱序

族谱为何而作也，士君子为宗亲而作也，为宗亲而作，则远不忘焉，近不遗焉，贫不弃焉，富不附焉。所以尊祖敬宗，敦本睦族之道也。辟诸草木千枝万干发生于一本，本固则枝叶茂矣，水之千头万脉沂出一源，源远流则流

必长矣。兹阅先祖旧谱图内，自开七公入粤以来，诞生广传公，分支十四房，子孙日以繁衍，今者重修谱牒，怀远则近，联疏为亲，示法将来以传永久。重其本之所自始，详其末之所由分，俾后世子孙，览亲讳号而不敢犯，知启德行而求取法。知忌讳之辰，则兴追远之思，知坟墓之所在，则重风木之感。以致宗亲相会，某为父行，某为兄齿；某为功缙瓜葛之亲，某为祖孙之列，莫不粲然而昭著，由是亲亲之道明，尊尊之义详。而谱之修于今日者，庶几可传于后世矣。然记世系之详，固存乎谱。而行孝悌之实，则存乎诚，使能敦礼乐为善，即服虽尽而情未尽，喜有庆而忧有吊，勿视至亲为路人，则人伦叙而宗族美，将见螽斯纯纯，播万代之家声。所谓本之同者益固之，源之深者益深之。绵绵瓜瓞，由十四房而至千万世矣。

明万历三十三年岁在乙巳孟春月谷旦
开七公八世孙和平县学尧沐撰

5、清云仙重修族谱序

盖闻家必有谱，犹国必有史。国无史，何以纪历代帝王之统；家无谱，何以载一姓祖宗之传。故谱者，世系也，系以人也，重且大。是以凡为人子者，当思木本水源，须重慎终追远，而善述善继。虽非遥远，追述前后历代相传，上有所宗，下有所式。至我彭城音郡，固汉室之苗裔也，但其中间或断或续，一脉不连，殊属可疑者，迨延至开七公以来，虽大宗小宗支派甚多，而伦序难混，昭穆易晰也。故为谱者，就以粤东省城府学宫右边，竖建总祠宇，捐题牌位次序未经分派。爰是通族参考，重修家乘，详按世系。所谓连异域于一堂，序昭穆于千载者也。谱发各省州县，务宜专心，以尽尊祖敬宗之道。以光大前人一以垂裕后昆，宗室之演派天潢。若夫派别分支迁移飘踪，遍地驻足，先后辈出，未易窥测，难以悉吊。但谱存留，后代子孙开卷一览，便知源流之世系，远近之昭穆，长幼之次序，毋得而混，一一而清。今受谱者，务要珍重，不得轻传。故讳子而言曰：莫为之前，虽莫弗彰；莫为之后，虽盛弗传。诚哉，斯言也，是为序。

大清道光戊子年孟春月吉旦
开七公十九世嗣孙云仙拜撰

6、清展程之刘氏集注汇纂重修历代族谱记

盖闻家必有谱，犹国必有史。国无史，何以纪历代帝王之统；家无谱何以载一姓祖宗之传。故谱者，世系也，系于人也，重莫大焉，可不留心乎。缅自广东潮州府倡建宗祠，前后数十年，随父乡试以及阅历军务以来，所到省、州、府、县，博采从来刘姓之族谱，或刻本或抄本甚多，一一考究，其中或断或续，二提三提，一脉纵有不连，殊有缺陷，幸得后晋代时

沐公修一族谱，宋代

月清公修一族谱，明代时

武英连城修一族谱，本朝

壩公绎公修一族谱，以及各处族谱汇纂齐备，方得百余代总全一脉。祖宗虽有讳字谥号记载不同，而承先启后之相传则无不同，但其年代事实未见分明，予今博考鑑史，春秋记载，汉书世家，蜀志世家，暨诸子百家所载刘姓之事，自春秋以来至宋代有可考据者，将其事迹详细注明明白。迨及元代以来，广传公生下汇纂十四房八十三孙，原住分居，条分缕析，使阅者无不了然于目，释然而心，且上代以来各分支派兄及弟俱注详明。盖天下刘姓甚繁，不但同一支派开七公之裔孙阅之亦可豁然以知祖宗之来历，即上代分支非开七公之裔孙，阅之亦可畅然以知世代源流，修兹族谱参考历史可编年代，由明而清探源溯本知某房某祖之派下到某县某处开基，继谱而列，各自相绳流芳万世，唯冀孝子慈孙时加披阅，触目感心，世代勿替，知所郑重云尔。

皇清光绪三十四年戊申岁秋月作记而成

开七公二十一世孙 花翎道銜
后补知府 展程号荐秋集注汇编重修

7、民国大埔国翔重修族谱记

溯我刘氏，自累公受姓于刘，由夏历商至周，而显延于沛汉，续于昭烈，经晋而唐，传至宋季。

广传公一脉承流，史鑑昭然可考，溯厥本源，时切观史思刘之感，予自

壮岁，宦游闽赣各省，凡遇族人，必叩其系统房派，假予族谱，撮记代数名讳之要，积数十年，虽存多起，唯考之纪年，代数，或大同而小异，或前多而后少，或后多而前缺，或叔误以为父，或弟误为子，或已分房伯祖以为祖，或各代考妣此张而彼李，更有误载广传公为鞞公十世孙者，及子翬公（即文平公）以下三代一连误入五代，谨按鞞公在宋钦宗靖康二年丁未使金营尽节，广传公于宋理宗端平二年登进士第，相距共一百一十年，岂有十代之理。抄写错列旁支，毫无疑义。因是久难定本，心为之忧者久之，庚申春，在梅县知事任内遇宁化宗人，爰特专其往宁化寻觅。

沐公及月清公所修之谱，并定刷宁化县志，藉资考核，幸遇族人，出示老谱，抄录回署，拜读之余，忻幸无似，始悉鞞公系广传公叔高祖辈，并考纪年，以普通长房嫡长为例，以三十年为一世，或遇繁盛之时二十四、五、六年为一代之说，核之历代，尚属符合，信而可徵，数十年之忧疑，一旦释然。自应遵照宁化县老谱更正，以重世系，并将宁化县志载二世祖广传公传附于谱首，俾我族人咸知祖宗一脉世系之实行也。唯十四大房八十三孙，四世以下，族派已繁，且迁处远散，调查殊难得其详确，除将调查已确者，分别编入外，余暂仍其旧，今住大埔恭州杨溪二十六世裔孙经九慨然独任，先印千余部为之倡。其尊祖敬宗之热忱，深感钦佩，自应先付排印，以期各房皆知上祖之源流，祇以各房漏未编入者尚多，唯冀我各房贤智叔伯兄弟随时查明，续赅更正，共期我各孙俦溯源有由，中山世裔传之万世不替云尔。

民国九年岁次庚申季春谷旦

开七公二十五世孙

(分居大埔四房三派下四等文虎勋章陆军少将 国翔谨述
前潮梅警卫军统领刘志陆属下) 署梅县知事

8、民国兴宁棣芬蔚光撰《刘氏族谱》序二

家之有谱，犹国之有史，皆所以纪实也，史以记治乱，严笔削而褒善瘅恶，悉备于编年纪月之中。谱以明脉络序昭穆而寻源竟委，隐寓敬宗收族之意。事无二致，理有同揆，族谱之不可不修，昭然若揭矣。吾族自陶唐赐氏，炎汉分封，阅年数千岁。遍居二十二省，远而难稽者弗论矣。溯我先祖

开七公任潮州总镇。以王事歿于邑北，子广传公筑室龙归洞走马岭下以崇先祀，有子十四，孙八十三皆显贵。类以官为家，厥后子孙蕃衍。散处珠江、扬子江流域者殆占多数。涣而不萃而势隔焉。远而难亲而情疏焉，以一本同源之亲，庆吊不相闻问，而视若途人。亲疏无由判别，而莫知爱敬。甚或有自身脉络不知所自，先人之庐墓不知何方者。欲联一气而明一本，散而萃之，远而近之，其唯谱乎。刘氏族谱自晋天福元年沐公一修，宋元丰二年月清公增修而远代脉络以悉，自宋迄今，又历年数百，历世数十矣。虽其间各省各县有续修者，要皆偏而不全，不足为实录，吾宁为近代发祥之地，此道独付阙如。明达之士，窍引为憾。吾父国樑，前与象文提倡修谱，卒相继逝世。賁志以终。戊辰冬，蒸莘隐伯、鑑伯及伯叔诸人建议及此族人翕然乐从，翌年设局开办。予始任调查，继而编辑，参各谱而编纂之，虽不敢谓为完美。然脉络以明，昭穆以序，尊卑以陈，势之隔者通之。情之疏者亲之。所以联一气而明一本者，基于此矣。后之阅斯谱者，咸晓然某先人之德行，吾当钦式之。某先人之事业，吾当继承之，而且某地也，吾先人庐墓之所在，某派也，吾房内之亲属，咸懍然于尊卑之礼，亲亲之义，而孝亲敬长尊祖睦族之念油然而生，礼曰：尊祖故敬宗，敬宗故收族，意在斯乎！是谱之修，先以光前裕后，未不无小补云尔。是为序。

二十二世裔孙棣芬蔚光敬撰

（注：戊辰冬，萃伯、鑑伯诸人建议及此《修谱》，翌年设局开办。戊辰系民国十七年公元1928年。翌年指民国十八年）

十一 刘氏远代祖系异同表

各处旧谱于上代祖系名字、世次、行辈、支派、妣氏、子名等或前后错乱，或自相矛盾，或彼此参差，莫衷一是，兹列表并存以资比较而明异同。

大埔 国翔所编谱	大始祖 源明	二世 永河	三世 济乐	四世 岁纪	五世 正坤	六世 长历	七世 德尧	八世 仁宏	九世 廷光	十世 爵南	十一世 行矩	十二世 复旺	十三世 茂清
丰顺 展程所刊谱	大始祖 源明	二世 永河	三世 济乐	四世 岁纪	五世 正坤	六世 长历	七世 德尧	八世 仁宏	九世 廷光	十世 爵南	十一世 行矩	十二世 复旺	十三世 茂清
江西 瑞金 洋溪 大成谱	<p>此谱系清同治十二年癸酉江西宁都安福，朝选，运达等统修，清光绪十一年乙酉洋溪亦钊等续修，名曰大成谱。详右：</p> <p style="text-align: center;">开七公 二十世孙 谦字益吾初辑 二十二世孙 棣芬字伟光复辑</p>												
明代 学尧所编谱	<p>客家联谊会副会长姚秀林（陕西）等在陕南秦岭深山商州市客家人中得到的一份珍贵的《刘氏族谱》。它是明朝万历三十四年由刘氏近代开七公八世孙刘学尧撰写，清代康熙三十九年庚辰岁重修的。</p> <p style="text-align: center;">开七公二十四世孙延兴重辑</p>												
清代 云仙所编谱	<p>此谱系刻本。现有兴宁西厢黄竹塘户未载何人所编，唯谱首有道光戊子开七公十九世孙云仙序一篇，谅即其所刊也。详右：</p> <p style="text-align: center;">谦 字益吾 等辑并注 棣芬字伟光</p>												

(续)

各处旧谱于上代祖系名字、世次、行辈、支派、妣氏、子名等或前后错乱，或自相矛盾，或彼此参差，莫衷一是，兹列表并存以资比较而明异同。

大埔 国翔所编谱	十四世 孔阳	十五世 日永	十六世 得荣	十七世 聚义	十八世 累	十九世 昌益	二十世 信盛	二十一世 詠舫	二十二世 相承	二十三世 全福	二十四世 美勋	二十五世 钊脐	二十六世 炳宽
丰顺 展程所刊谱	十四世 孔阳	十五世 日永	十六世 得荣	十七世 聚义	十八世 累	十九世 昌益	二十世 信盛	二十一世 詠舫	二十二世 相承	二十三世 全福	二十四世 美勋	二十五世 钊脐	二十六世 炳宽
江西 瑞金 洋溪大成谱				世 次 名字	受姓始祖 累	二世 馗 名 昌益	三世 信盛	四世 詠舫	五世 相承	六世 全福	七世 美勋	八世 钊脐	九世 炳宽
明代 学尧所编谱				世 次 名字	受姓始祖 累	二世 馗 名 昌益	三世 信盛	四世 詠舫	五世 相承	六世 全福	七世 美勋	八世 钊脐	九世 炳宽
清代 云仙所编谱				世 次 名字	受姓始祖 累	二世 云	三世 歆	四世 梅桂	五世 虞	六世 士	七世 柏	八世 玉	九世 大成

(续)

各处旧谱于上代祖系名字、世次、行辈、支派、妣氏、子名等或前后错乱，或自相矛盾，或彼此参差，莫衷一是，兹列表并存以资比较而明异同。

埔 大国翔所编谱	二十七世文盛	二十八世锦遥	二十九世升吉	三十世 瑞明	三十一世先柱	三十二世源传	三十三世维宗	三十四世新兴	三十五世建胆	三十六世宝招	三十七世晨禄	三十八世任玉	三十九世添祯
丰 顺展程所刊谱	二十七世文盛	二十八世锦遥	二十九世升吉	三十世 瑞明	三十一世先柱	三十二世源传	三十三世维宗	三十四世新兴	三十五世建胆	三十六世宝招	三十七世晨禄	三十八世任玉	三十九世添祯
江 西瑞洋溪大成谱	十世 文盛	十一世 锦遥	十二世 升吉	十三世 瑞明	十四世 先柱	十五世 源传	十六世 维宗	十七世 新兴	十八世 建胆	十九世 宝招	二十世 晨禄	二十一世任玉	二十二世添祯
明 代学尧所编谱	十世 文盛	十一世 锦遥	十二世 升吉	十三世 瑞明	十四世 先柱	十五世 源传	十六世 维宗	十七世 新兴	十八世 建胆	十九世 宝招	二十世 晨禄	二十一世任玉	二十二世添祯
清 代云仙所编谱	十世 随	十一世 文	十二世 宽	十三世 昆	十四世 平	十五世 旷	十六世 钦	十七世 泰	十八世 全	十九世定法	二十世 贵	二十一世 绶	二十二世 敏

(续)

各处旧谱于上代祖系名字、世次、行辈、支派、妣氏、子名等或前后错乱，或自相矛盾，或彼此参差，莫衷一是，兹列表并存以资比较而明异同。

大埔 国翔所编谱	四十世 树鸿	四十一世 登贵	四十二世 俊通	四十三世 彦武	四十四世 标林	四十五世 德朋	四十六世 朝良	四十七世 廷声	四十八世 元振	四十九世 胜海	五十世 试集	五十一世 长远	五十二世 华封
丰顺 展程所刊谱	四十世 树鸿	四十一世 登贵	四十二世 俊通	四十三世 彦武	四十四世 标林	四十五世 德朋	四十六世 朝良	四十七世 廷声	四十八世 元振	四十九世 胜海	五十世 杜柏	五十一世 隰叔	五十二世 士荔
江西 瑞金 瑞洋溪大成谱	二十三世 树鸿	二十四世 登贵	二十五世 俊通	二十六世 彦武	二十七世 标林	二十八世 德朋	二十九世 朝良	三十世 廷声	三十一世 元振	三十二世 胜海	三十三世 试集	三十四世 长远	三十五世 华封
明代 学尧所编谱	二十三世 树鸿	二十四世 登贵	二十五世 俊通	二十六世 彦武	二十七世 标林	二十八世 德朋	二十九世 朝良	三十世 廷声	三十一世 元振	三十二世 胜海	三十三世 试集	三十四世 长远	三十五世 华封
清代 云仙所编谱	二十三世 爽	二十四世 明	二十五世 贡	二十六世 顾	二十七世 从	二十八世 怀仁	二十九世 贤	三十世 增	三十一世 晖	三十二世 哲	三十三世 贯	三十四世 行义	三十五世 智

(续)

各处旧谱于上代祖系名字、世次、行辈、支派、妣氏、子名等或前后错乱，或自相矛盾，或彼此参差，莫衷一是，兹列表并存以资比较而明异同。

埔国翔所编谱	五十三世禄源	五十四世星亮	五十五世拱炤	五十六世报联	五十七世杜伯	五十八世隰叔	五十九世士云	六十世 仓模	六十一世士荔	六十二世士谷	六十三世士会	六十四世士燮	六十五世贵文
丰顺展程所刊谱	五十三世士谷	五十四世士会	五十五世 康	五十六世 定	五十七世 献	五十八世 文	五十九世 桓	六十世 宗仁	六十一世大化	六十二世闵鸿	六十三世 晋	六十四世 畅	六十五世贵文
江西瑞金瑞洋溪大成谱	三十六世禄源	三十七世星亮	三十八世拱炤	三十九世报联	四十世 杜伯	四十一世隰叔	四十二世士云	四十三世仓模	四十四世荣信	四十五世封诰	四十六世大禄	四十七世富仙	四十八世贵文
明代学尧所编谱	三十六世禄源	三十七世星亮	三十八世拱炤	三十九世报联	四十世 杜伯	四十一世隰叔	四十二世士云	四十三世仓模	四十四世荣信	四十五世封诰	四十六世大禄	四十七世富仙	四十八世贵文
清代云仙所编谱	三十六世鼎万	三十七世 聪	三十八世 伯	三十九世隰叔	四十世 士荔	四十一世士谷	四十二世士会	四十三世 轼	四十四世 龙	四十五世 云	四十六世 阜	四十七世 畅	四十八世 昶

各处旧谱于上代祖系名字、世次、行辈、支派、妣氏、子名等或前后错乱，或自相矛盾，或彼此参差，莫衷一是，兹列表并存以资比较而明异同。

埔 大国翔所编谱	六十六世 得	六十七世 璋秀	六十八世 金盛	六十九世 榜炤	七十世 显科	七十一世 思泷	七十二世 恩盛	七十三世 荣	七十四世 端	七十五世 邦	七十六世 恒	七十七世 启	七十八世 胜
顺 丰展程所刊谱	六十六世 得	六十七世 璋秀	六十八世 金盛	六十九世 榜炤	七十世 显科	七十一世 思泷	七十二世 恩盛	七十三世 荣	七十四世 端	七十五世 邦	七十六世 恒	七十七世 启	七十八世 胜
西 江瑞洋溪大成谱	四十九世 得	五十世 璋秀	五十一世 金盛	五十二世 榜炤	五十三世 显科	五十四世 思泷	五十五世 恩盛	五十六世 有发	五十七世 士荔	五十八世 伯缺	五十九世 士会	六十世 明接	六十一世 远胜
明 代学尧所编谱	四十九世 得	五十世 璋秀	五十一世 金盛	五十二世 榜炤	五十三世 显科	五十四世 思泷	五十五世 恩盛	五十六世 有发	五十七世 士荔	五十八世 伯缺	五十九世 士会	六十世 明接	六十一世 远胜
清 代云仙所编谱	四十九世 颢	五十世 海	五十一世 乾	五十二世 浩	五十三世 希	五十四世 权	五十五世 燃	一世 祖 荣	二世 端	三世 邦	四世 恒	五世 启	六世 胜

(续)

各处旧谱于上代祖系名字、世次、行辈、支派、妣氏、子名等或前后错乱，或自相矛盾，或彼此参差，莫衷一是，兹列表并存以资比较而明异同。

埔国翔所编谱	七十九世 贞	八十世 昂	八十一世 禄	八十二世 恋	八十三世 英	八十四世 建	八十五世 哀华	八十六世 宪	八十七世 舒	八十八世 谊	八十九世 必	九十世 达	九十一世 不疑
丰顺展程所刊谱	七十九世 贞	八十世 昂	八十一世 禄	八十二世 恋	八十三世 英	八十四世 建	八十五世 哀华	八十六世 宪	八十七世 舒	八十八世 谊	八十九世 必	九十世 达	九十一世 不疑
江西瑞金洋溪大成谱	六十二世 暘	六十三世 启宗	六十四世 丰	六十五世 熾	六十六世 邦	六十七世 恒	六十八世 启	六十九世 胜	七十世 贞	七十一世 雄	七十二世 光大	七十三世 备	七十四世 禅
明代学尧所编谱	六十二世 暘	六十三世 启宗	六十四世 丰	六十五世 熾	六十六世 邦	六十七世 恒	六十八世 启	六十九世 胜	七十世 贞	七十一世 雄	七十二世 光大	一 世 备	二 世 禅
清代云仙所编谱	七世 贞	八世 昂	九世 禄	十世 恋	十一世 英	十二世 建	十三世 哀华	十四世 宪	十五世 舒	十六世 谊	十七世 惠	十八世 雄	十九世 弘

(续)

各处旧谱于上代祖系名字、世次、行辈、支派、妣氏、子名等或前后错乱，或自相矛盾，或彼此参差，莫衷一是，兹列表并存以资比较而明异同。

埔国翔所编谱	九十二世 惠	九十三世 雄	九十四世 弘	九十五世 备	九十六世 永	九十七世 晨	九十八世 乾清	九十九世 文虎	一百世 麟	一百一世 振河	一百二世 雅	一百三世 瑾升	一百四世 淳震
丰顺展程所刊谱	九十二世 雄	九十三世 弘	九十四世 备	九十五世 永	九十六世 晨	九十七世 乾清	九十八世 文虎	九十九世 俊	一百世 熹	一百一世 重辉	一百二世 麒	一百三世 振河	一百四世 雅
江西瑞金洋溪大成谱	七十五世 瑶	七十六世 焕章	七十七世 汉光	七十八世 奇勋	七十九世 翔 始祖 宁化	八十世 沐	八十一世 若还	八十二世 向	八十三世 龙图	八十四世 任	八十五世 参常	八十六世 德洪	八十七世 月清
明代学尧所编谱	三世 瑶	四世 镇	五世 祥	六世 珪	七世 天瑞	八世 以仁	九世 亨	十世 大安	十一世 用政	十二世 文焕	十三世 君宠	十四世 国祥	十五世 可安
清代云仙所编谱	二十世 备	二十一世 禅	二十二世 瑶	二十三世 焕章	二十四世 汉光	二十五世 奇勋	一世祖 祥	二世 天锡	三世 沐	四世 龙图	五世 任	六世 若还	七世 参常

(续)

各处旧谱于上代祖系名字、世次、行辈、支派、妣氏、子名等或前后错乱，或自相矛盾；或彼此参差，莫衷一是，兹列表并存以资比较而明异同。

大埔国翔所编谱	一百五世坤仁	一百六世丹	一百七世晒	一百八世珍僭	一百九世於政	一百十世虬	百十一世之遴	百十二世楨	百十三世子翼	百十四世可寿	百十五世尚文	百十六世学易	百十七世洪
丰顺展程所刊谱	一百五世瑾升	一百六世淳震	一百七世坤仁	一百八世大宇	一百九世冰	一百十世显	百十一世新贤	百十二世丹	百十三世晒	百十四世珍僭	百十五世於政	百十六世虬	百十七世遴
江西瑞金洋溪大成谱	八十八世富山	八十九世福高	九十世昂	九十一世禄	九十二世峦	九十三世婴	九十四世建	九十五世衷	九十六世宪	九十七世舒	九十八世信	九十九世贤	一百世显廷
明代学尧所编谱	十六世子俊	十七世尚文	十八世学周	十九世禹锡	二十世沐	二十一世若还	二十二世向	二十三世龙图	二十四世任	二十五世参常	二十六世安定	二十七世凤翔	二十八世孔昭
清代云仙所编谱	八世德洪	九世月清	十世梅	十一世富山	十二世福高	十三世文平	十四世瓚	十五世源远	十六世诏	十七世宗臣	十八世贵盛	十九世龙	二十世开七

(续)

各处旧谱于上代祖系名字、世次、行辈、支派、妣氏、子名等或前后错乱，或自相矛盾，或彼此参差，莫衷一是，兹列表并存以资比较而明异同。

大埔 国翔所编谱	百十八世 曙道	百十九世 逊	百二十世 贿	百二十一世 祥	百二十二世 天锡	百二十三世 沐	百二十四世 龙图	百二十五世 任	百二十六世 若还	百二十七世 参常	百二十八世 德洪	百二十九世 月清	百三十世 梅
丰顺 展程所刊谱	百十八世 桢	百十九世 子翼	百二十世 可寿	百二十一世 尚文	百二十二世 学易	百二十三世 洪	百二十四世 曙道	百二十五世 逊	百二十六世 贿	百二十七世 祥	百二十八世 天锡	百二十九世 沐	百三十世 龙图
江西 瑞金洋溪大成谱	一百一世 愿	一百二世 金	一百三世 成	一百四世 庆发	一百五世 修仁	一百六世 谊	一百七世 元明	一百八世 颖	一百九世 义僖	一百十世 文静	百十一世 穉	百十二世 蕃	百十三世 君复
明代 学尧所编谱	二十九世 德建	三十世 承庆	三十一世 诏	三十二世 德洪	三十三世 月清	三十四世 富山	三十五世 福高	三十六世 文平	三十七世 爚	三十八世 瓚	三十九世 宁远	四十世 诏	四十一世 宗臣
清代 云仙所编谱	<p>[按]：此谱自累公至燃公五十五世为初提，又由荣公至奇勋公二十五世为二提，又自祥公至开七公之父龙公一十九世为三提。合三提及开七公为一百世。较之各谱世数相差甚远，核之与历朝年数亦不相符。其中世次名字脱落错误甚多，殊难凭信。</p> <p>又：四十三世轼为士会次子，士会由秦归晋，而轼留秦不归，不被受族，复累公之姓为刘氏至五十三世希公，秦占魏时，与同宗徙居大梁（即今开封）轼公可能为士球，或者士会在逃秦时妾妇所生之子也，此十代人可供查找士会留秦后裔之参考。</p>												

(续)

各处旧谱于上代祖系名字、世次、行辈、支派、妣氏、子名等或前后错乱，或自相矛盾，或彼此参差，莫衷一是，兹列表并存以资比较而明异同。

大埔国翔所编谱	百三十一世富山	百三十二世宗臣	百三十三世贵盛	百三十四世龙	百三十五世开七	按：此谱与宁化老谱相符，足可徵信。							
丰顺展程所刊谱	百三十一世任	百三十二世若还	百三十三世参常	百三十四世德洪	百三十五世月清	百三十六世梅	百三十七世富山	百三十八世福高	百三十九世文平	百四十世璜	百四十一世源远	百四十二世诏	百四十三世宗臣
江西瑞金瑞洋溪大成谱	百十四世禹锡	百十五世昱	百十六世璇	百十七世德明	百十八世榴	百十九世致道	百二十世於	百二十一世汾	宁都始祖宗臣	二世辉	三世玉	四世鑾	五世潮
明代学尧所编谱	四十二世贵盛	四十三世龙	四十四世可珍	四十五世忠汝	四十六世齐贤	四十七世芳	四十八世八郎	四十九世正三	五十世乾七	五十一世荣八	五十二世开七		
清代云仙所编谱													

(续)

各处旧谱于上代祖系名字、世次、行辈、支派、妣氏、子名等或前后错乱，或自相矛盾，或彼此参差，莫衷一是，兹列表并存以资比较而明异同。

大埔 国翔所编谱													
丰顺 展程所刊谱	百四十四世贵盛	百四十五世龙	百四十六世开七										
江西 瑞金 洋溪大成谱	六世 贵盛	七世 德仁	八世 仲达	九世 九郎	十世 伯重郎	十一世 万亿郎	十二世 福郎	十三世 子翠	十四世 向可郎	十五世 八一郎	十六世 顺郎	十七世 伶	十八世 晨
明代 学尧所编谱	按：此谱流行于闽西。陕西客家联谊会副会长姚秀林在秦岭深山处商州市发现之刘学尧撰写之刘氏老谱，即系此谱。错误较多，读者可以从此上列出的老谱，比较之，可明矣。												
清代 云仙所编谱													

(续)

各处旧谱于上代祖系名字、世次、行辈、支派、妣氏、子名等或前后错乱，或自相矛盾，或彼此参差，莫衷一是，兹列表并存以资比较而明异同。

大埔 国翔 所编谱		
丰顺 展程 所刊谱	<p>1938年兴宁《刘氏族谱》编者按：此谱比较之宁化谱大同而小异，唯其中错误之处亦多。如五十世至六十四世各祖讳字，世次均有不符。查谱载五十五世康公，字季子，春秋宣公十年壬戌（公元599年）天王使季子来聘，季子即刘康公也，又定公名夏，襄公十五年，刘夏逆王后于齐，又周景王25年，献公挚卒，单穆公立其庶子，是为文公，敬王14年，刘子合诸侯于召陵，刘子即文公，又定王八年刘子伐仪栗，即桓公也。此数公虽姓刘而宗派不同，康公本姓姬，为后稷之裔。又如142—138世系错列旁支，核之年数亦不符。</p>	
江西 瑞金 洋溪 大成谱	十九世 龙	<p>20世开七</p> <p>1938年兴宁《刘氏族谱》编者按：此谱较宁化老谱多二十余世，其中错误最大者如杜伯至士為多十余世，胜公至备公少十余世，禅公至翔公相距六百余年而仅有五世，又载翔公因黄巢乱徙居福建，为宁化开基祖，宗臣公为宁都开基祖，是翔公四十三代孙，为唐德宗时人。查翔公避黄巢乱系唐僖宗时人，在德宗后六十余年，岂有四十余代裔孙，反生在六十年前之理。牵强附会，于此可见。开七公为宗臣公曾孙，诸谱皆同，而此谱自宗臣至开七相距二十世之多。错列旁支，显无疑义。其余谬误之处尚多，不胜枚举，试一比较，而真伪判然矣。</p>
明代 学尧 所编谱		
清代 云仙 所编谱		

十二 刘氏远代世系表

一世	二世	三世	四世	五世
受姓始祖尧帝九子源明封邑於刘故为刘氏	永河	<ul style="list-style-type: none"> 济安 济乐 	岁纪	<ul style="list-style-type: none"> 正成 正定 正坤

注：正坤公传下，生一子：长历

六世	七世	八世	九世	十世
长历	<ul style="list-style-type: none"> 德仁 德尧 德科 	<ul style="list-style-type: none"> 仁宏 仁发 	<ul style="list-style-type: none"> 廷光 廷绅 廷玖 廷贵 	爵南

注：爵南公传下，生二子：行矩、行清

十一世	十二世	十三世	十四世	十五世
行矩	<ul style="list-style-type: none"> 復盛 復旺 復松 	<ul style="list-style-type: none"> 茂光 茂清 茂华 茂文 	孔阳	<ul style="list-style-type: none"> 日盛 日永 日贵

注：日永传下，生二子：得荣、得康

十六世	十七世	十八世	十九世	二十世
得荣	聚义	<ul style="list-style-type: none"> 累宗 祖 	<ul style="list-style-type: none"> 大益 万益 永益 洪益 正益 宗益 顺益 昌益 伯益 	信盛

注：伯益生二子：忠信、忠良。

信盛公传下，生三子：詠肱、詠肱、詠肱

(续)

二十一世	二十二世	二十三世	二十四世	二十五世
詠肌	相承	全福 全禄	美然 美勋	钊胜 钊胎 钊脐 钊同
注：钊胜生五子：炳中、炳和、炳志、炳恕、炳殷 钊脐公传下，生二子：炳亮、炳宽				
二十六世	二十七世	二十八世	二十九世	三十世
炳宽	文成 文盛	锦遥	升吉 升禧 升和	瑞明 瑞朋
注：炳亮生五子：文景、文茂、文祥、文祯、文僖 升禧生四子：瑞志、瑞府、瑞全、瑞承 瑞明公传下，生三子：先柱、先杨、先辉				
三十一世	三十二世	三十三世	三十四世	三十五世
先柱	源传 源俊 源偃	维益 维宗	新兴 新與	建胆 建暗 建膈
注：①维益生一子：新任。②新與生五子：建肥、建脉、建燠、建力、建儒。③建胆公传下，生一子：宝招。				
三十六世	三十七世	三十八世	三十九世	四十世
宝招	晨福 晨禄	任期 任玉 任授	添祯 添祥	树湖 树涟 树淦 树淮 树江 树鸿

(续)

注：添祥生五子：树润、树深、树浩、树淳、树海。

树鸿公传下，生二子：登富、登贵。

四十一世	四十二世	四十三世	四十四世	四十五世
登贵	俊通 俊达	彦文 彦武	标林	德胜 德朋 德膺

注：树淦生五子：登日、登月、登照、登辉、登耀。

树鸿生二子：登富、登贵。

登富生四子：俊章、俊心、俊国、俊寿。

俊达生三子：彦章、彦成、彦定。

彦文生三子：标相、标榜、标樟。

德胜生二子：文浪、文深。

德朋公传下，生一子：朝良。

四十六世	四十七世	四十八世	四十九世	五十世
朝良	廷乐 廷声	元振 元拔	胜清 胜海	试玉 试集 试茂

注：元拔生四子：胜球、胜贵、胜伯、胜仁。

胜清生四子：世贵、世相、世全、世财。

试玉生二子：长通、长达。

试集公传下，生一子：长远。

试茂生三子：长连、长运、长近。

五十一世	五十二世	五十三世	五十四世	五十五世
长远	华封 华泰 华寿	禄清 禄源 禄永 禄祥	星亮 星辉 星开	拱和 拱科 拱炤 拱桂 拱盛 拱得

(续)

注：禄清生二子：星昭、星睦。

星辉生二子：拱麒、拱麟。

拱和生二子：报德、报元。

拱炤公传下生五子：报江、报联、报睦、报淮、报盛。

五十六世	五十七世	五十八世	五十九世	六十世
报联	致禄 (杜伯)	隰叔 显叔	士泂 士吉 士云 士和	仓祺 仓桔 仓模 仓达 仓通 仓道 仓远

注：叔生一子：杜洩。

仓祺生一子：荣开。

仓远生二子：荣泰、荣平。

仓模（即士洪字宗仁）公传下生十一子：荣文、荣武、荣职、荣振、荣康、荣秀、荣财、荣茂、荣信、荣吉、荣华。

六十一世	六十二世	六十三世	六十四世	六十五世
仓模九子荣信晋 大司空即士蔦	封诰 封谨 封祥 封璋 封谅 封詠	即士谷 晋司空 大福 大禄 大祯 大祥	即士会 将中军 士燮 (富仙) 士魴 (富仁) 士球 (富任)	明

注：荣茂生一子：封商。

荣吉生一子：封美。

封瑾生一子：大盛。

大禄生三子：士燮（富仙）、士魴（富仁）、士球（富任）。

大祯生二子：富伟、富信。

大祥生二子：富球、富瑶。

(续)

六十六世	六十七世	六十八世	六十九世	七十世
明公之子得	<ul style="list-style-type: none"> 璋礼 璋秀 璋华 	<ul style="list-style-type: none"> 金盛 金葛 	<ul style="list-style-type: none"> 榜勳 榜炤 榜杰 榜熙 	<ul style="list-style-type: none"> 显科 显和 显秋

注：璋礼生二子：金龙、金凤。

榜勳生二子：显荣、显耀。

显科公传下，生七子：思万、思能、思安、思玉、思泷、思开、思茂。

七十一世	七十二世	七十三世	七十四世	七十五世
显科五子思泷	<ul style="list-style-type: none"> 恩盛 恩春 恩柏 恩禛 	<ul style="list-style-type: none"> 荣发 	端	<ul style="list-style-type: none"> 伯喜 邦交

注：思万生二子：恩琛、恩璉。

恩春生二子：有漾、有润。

伯生一子：信。

喜生一子：澹。

邦公传下，生八子：肥、盈、如意、友、恒、恢、建、长。

交生三子：郢、夷、富，郢生一子：茂，茂生一子：德，德生二子：安民、向。向生三子：伋、赐、歆。

(续)

七十六世	七十七世	七十八世	七十九世	八十世
			昌 (中山王)	
			忠 (广望节侯)	
			朝平 (将梁侯)	
			未央 (新馆侯)	
		荣 (临江王)	贞 (陆城亭侯)	轩昂 (沛侯)
		德 (河间献王)	嘉 (新处侯)	
		馀 (淮阳王)	义 (陆地侯)	
		非 (汝南王)	光 (临敦侯)	
		彭祖 (赵王)	章 (东野戴侯)	
	啓 (孝景皇帝)	发 (长沙定王)	喜 (高平侯)	
	揖 (梁怀王)	端 (胶西王)	颇 (广川侯)	
邦公五子恒 (孝文皇帝)	武 (代王)	胜 (中山靖王)	将夜 (乘丘节侯)	
	参 (太原王)	徹 (孝武皇帝)	破胡 (高丘哀侯)	
		越 (广川惠王)	盖 (柳宿夷侯)	
		寄 (胶东康王)	让 (戎丘侯)	
		乘 (清河哀王)	修 (懋舆节侯)	
		舜 (常山王)	万岁 (曲成侯)	
			传富 (安郭于侯)	
			应 (安俭侯)	
			恢 (安道侯)	
			屈厘 (澎侯)	

(续)

注：发公生一子：买，买公玄孙为刘秀，即光武帝。

徹公生四子：溥、胥、旦、弗陵。

昂公传下，生三子：福、禄、寿。

八十一世	八十二世	八十三世	八十四世	八十五世
昂公二子禄 (漳侯)	<ul style="list-style-type: none"> 戀 (沂水侯) 希 清 	<ul style="list-style-type: none"> 经 英 (钦阳侯) 	<ul style="list-style-type: none"> 巡 建 (安国侯) 避 远 	<ul style="list-style-type: none"> 晨华 振华 哀华 (广陵侯)

注：昂公生三子：福、禄、寿。

哀华公传下，生二子：平、宪。

八十六世	八十七世	八十八世	八十九世	九十世
哀华二子宪 (胶水侯)	<ul style="list-style-type: none"> 化 和 舒 (沂邑侯) 街 	<ul style="list-style-type: none"> 誼 (祈阳侯) 誼 读 講 	<ul style="list-style-type: none"> 用 必 (原泽侯) 良 布 鐸 	不疑 (丰灵侯)

注：不疑公传下，生二子：斐、惠。

九十一世	九十二世	九十三世	九十四世	九十五世
不疑二子惠 (济川侯)	<ul style="list-style-type: none"> 崇 雄 (举孝廉) 东郡范令 	弘 珣	备 (昭烈皇帝)	<ul style="list-style-type: none"> 禅 永 理

注：禅公生七子：璿 (太子)、瑶 (安定王)、琮 (西河王)、瓚 (新平王)、谌 (北地王)、恂 (新兴王)、虔 (上党王)。

永公传下，生一子，晨。

理公生三子：胤、承、辑。

(续)

九十六世	九十七世	九十八世	九十九世	一百世
永公之子晨	<ul style="list-style-type: none"> 乾镇 乾清 	<ul style="list-style-type: none"> 文龙 文虎 	<ul style="list-style-type: none"> 俊杰 麟 	<ul style="list-style-type: none"> 常清 正一 光梯 志宏 振河

注：振河公传下，生三子：元山、幽、雅。

百零一世	百零二世	百零三世	百零四世	百零五世
振河三子雅	<ul style="list-style-type: none"> 瑾荣 瑾陞 瑾登 瑾科 	<ul style="list-style-type: none"> 淳甦 淳零 淳震 淳雲 	<ul style="list-style-type: none"> 坤仁 坤义 坤礼 坤智 	<ul style="list-style-type: none"> 炤杰 丹遐 法

注：丹公传下，生五子：凝、炳、竺、订、總。

百零六世	百零七世	百零八世	百零九世	一百十世
丹公二子炳	珍僭	<ul style="list-style-type: none"> 於明 於政 孝綽 	<ul style="list-style-type: none"> 峰虬 峻 	<ul style="list-style-type: none"> 之遴 之亨

注：之遴公传下，生一子：楨。

百十一世	百十二世	百十三世	百十四世	百十五世
之遴公子楨	子翼	<ul style="list-style-type: none"> 可寿 可安 可康 	<ul style="list-style-type: none"> 尚文 得文 法文 	<ul style="list-style-type: none"> 学周 学易

注：学易公传下，生四子：洪、钦、铁、鑽。

(续)

百十六世	百十七世	百十八世	百十九世	百二十世
学易长子洪	<ul style="list-style-type: none"> — 曙明 — 曙朗 — 曙印 — 曙龄 — 曙道 	逊 (安成刺史) <ul style="list-style-type: none"> — 宗翼 — 贖 (朝散大夫) 		<ul style="list-style-type: none"> — 祺 — 祥 — 裡

注：祥公传下，生四子：天锡、天瑞、天明、天诚。

百二十一世	百二十二世	百二十三世	百二十四世	百二十五世
祥公长子天锡 (翰林学士) (观察使)	沐	<ul style="list-style-type: none"> — 龙图 (翰林学士) — 凤图 — 河图 — 书图 	<ul style="list-style-type: none"> — 任 — 筠 — 修 	河南转运使 <ul style="list-style-type: none"> — 若还 — 若连

注：若还公传下，生三子：参赞、参文、参常。

若连为洪都安溪派开基始祖生一子：万千。

百二十六世	百二十七世	百二十八世	百二十九世	百三十世
若还三子参常	宋進士知怀庆府 <ul style="list-style-type: none"> — 德洪 — 德量 — 德广 — 德权 	大司马 <ul style="list-style-type: none"> — 昌桂 — 显荣 — 月清 	江南制置使 <ul style="list-style-type: none"> — 柏 — 梅 	<ul style="list-style-type: none"> — 富山 — 富寿 — 富图 — 富荣

注：富山公传下，生三子：国泰、福高、春田。

百三十一世	百三十二世	百三十三世	百三十四世	百三十五世
富山三子春田	<ul style="list-style-type: none"> — 贵盛 — 贵和 — 贵美 — 贵顺 — 贵安 — 贵乐 — 贵昌 — 贵隆 	金华知府 <ul style="list-style-type: none"> — 龙 — 虎 — 凤 — 凰 	河南宣抚使 <ul style="list-style-type: none"> — 开一 — 开二 — 开三 — 开四 — 开五 — 开六 — 开七 — 开八 — 开九 	广传

注：据台湾刘氏大族谱：虎公生二子：开荣、开亮。凤公生三子：开福、开禄、开寿。凰公生四子：开琼、开珍、开琏、开琮。开七公生四子：广龙、广传、广庆、广成。广龙生四子：巨恩、巨思、巨忠、巨志；广传十四子（名见本谱略）；广庆生二子：巨盛、巨成。广成未详。

十三 高祖刘邦与日本原田家族

西汉王朝开国皇帝刘邦，系今江苏省丰县人（中阳里），其始祖系帝尧陶唐氏之后。春秋时，其祖先范武子为晋士师后因故逃奔秦，又由秦回到晋，有个儿子留在秦，刘氏生明，明生远，远生阳，阳生清。复仕魏为大夫，后秦灭魏，徙大梁。迁于丰之中阳里，即今之丰县城西北十二里，白银河旁的力村瞳，因逃避秦祸改姓为金，后来此村就称金刘庄了，公元1860年（清咸丰十年）国家内忧外患，民不聊生，在村长刘敬曾的带领下，挖河筑寨，故此后又名为金刘寨。

公元220年，东汉亡，汉献帝刘协废于山阳邑（今河南焦作市东），历经几代。其孙阿知告老臣仆曰：“我久住此地，恐有覆灭之祸。闻东国日本有圣天子，我欲往从之。”於是率其子都贺，母弟舆德及刘国鼎、刘涛子、刘鹤明、刘信子、张涛、安久长、桓保、武英等2040人，于西晋太康十年（公元289年）东渡日本避难。经几多之艰难，到达日本，定居於太和国高市郡桧前村（今九州奈良县），于应神天皇二十年己酉九月五日（公元289年晋武帝太康十年），赐姓“东汉使主”。同当地人民披荆斩棘，创家立业，赢得了人民的尊敬，在以后十多年的岁月里，这支刘氏后裔，为保卫日本民族，作出过贡献。在阿知的家族后裔中，出现过日本历史上有名人物，如阿知之子都贺，於应神天皇时代，曾首次将中国的纺织技术传到日本，至今这种技术被称为“吴织”，并称都贺为“都贺王”。在朱雀天皇时代（公元931—946年），刘邦后裔第45代孙春实将军因平定国内动乱有大功，被天皇授为“征西将军”。并赐给锦御旗、军配蒲团扇等物及管筑前，丰前、肥前、壹歧，对马五国。恩宠伟大，威势极盛，故历代天皇给予赐姓，仁德天皇六十年（公元372年）四月八日，被赐姓为“板上”。雄略天皇十六年（公元472年）十月朔日，被赐姓为“大藏”。我们知道，在日本古代，一般民众是没有姓氏的，只有上层贵族，大官和大功勋者方可有姓。由此可见，这支原田家族在日本当时的地位了。

春实因功被封为征西将军后，曾在日本原田筑城，此后有些嫡裔，居於原田，至崇德天皇天承元年（公元1131年）这些居住在原田的后裔，才正式

以“原田”为姓。直至今日。

现在日本各地尚有多处纪念汉高祖及原田家族祖先的宗庙。如桧前村及冈山县均有纪念阿知王的“阿知宫”。在福岗县粗屋郡若杉山顶，有为纪念刘邦而建的“太祖宫”，在福岗县系岛郡高祖村一山上筑有“高祖城”。此处原田家族的墓地，尚有祭祀象徵着汉高祖刘邦的“金龙”。至今原田家族仍以刘邦为始祖。代代在他们的家谱上记载得一清二楚。

……………（余略）

（本文摘自揭西河婆刘少卿主编的《刘氏新族谱》中）

[按]原文称阿知是汉献帝之玄孙，本谱改为汉献帝之孙。

查：汉献帝生于公元 181 年。公元 215 年正月，汉献帝立曹操之女为皇后。公元 220 年冬 10 月曹丕篡汉，废汉献帝为山阳公，献帝率曹皇后、宫妃及部份宫女等人迁居山阳（今河南焦作附近）安置。

公元 234 年献帝卒，时年 54 岁，其子年约二十岁左右，多数子女已经成长。公元 265 年冬晋灭魏。公元 280 年晋灭吴，三分归一统。

公元 289 年己酉岁（西晋太康十年）献帝之孙阿知率领家人及部份族人，由河南山阳向东移动至山东南部琅琊海岸，设法东渡日本九州等地。时献帝之子年岁应为 65—70 岁间，已经年迈。献帝之孙阿知年纪 40 余岁，正值年富力强，富有经验谋略之时。献帝之玄孙尚属年幼，晋朝此时已呈离乱之象，不久即发生八王之乱及五胡乱华的天下大乱，从公元 215 年至 289 年，计 75 年，可推知阿知乃是汉献帝孙而不是玄孙。

十四 台湾刘姓资料辑录

甲：明末抗清兵马云起，刘邦（汉高祖）后裔刘成及其亲属随江苏反清名将罗蕴章将军转战长江中下游与郑成功部会合渡海到台湾，驱逐荷兰侵略者，定居在台南高雄等地并建立刘氏家祠——长春祠。

——摘自刘少卿主编之《刘氏新族谱》

乙：随郑成功收复台湾的将领中有名的刘国轩及其部属等即系客家人。

台湾南部的客家人，称为六堆客家。主要居住在高雄县内的三乡镇，屏东县的八乡镇内。所谓六堆，并不是行政的划分，而是同一语言，同一风俗习惯的客家人地区性起源於守衛乡土的义兵组织。六堆即六队。其组织情况是：

先锋队（现万蛮乡）。 中队（现竹田乡）。

前 队（现麟洛乡长治乡）。 后队（现内铺乡）。

左 队（现佳冬乡新埤乡）。 右队（现美浓镇高树镇）

六堆已成为这一地区客家乡的总称。

台湾北部的客家人，大多居住在台北桃园，新竹、苗栗等县。北部也有一个中心这就是新竹坊的“义民庙”，所谓义民，是指在开垦发展的过程中为保卫乡土家园死於战争者。

现在，据说这些先辈后裔中，苗栗有阔才先生担任了立法院副院长。

——本文摘自《台声》1986年第九期的《台湾客家人》，作者叶炳辉

丙：台湾刘姓考略。

刘姓，目前为台湾第八大姓，据1978年6月30日的资料，台湾刘氏人口，总计547934人，以台北市为最多。

自宋宁宗嘉定之后，刘氏东派刘天锡后裔，自宁化经闽西迁居广东东部及北部。……中有刘若连支派开基於福建流溪头新桥，刘学箕支派蕃衍于福建南靖……刘广传十四子八十三孙播居于粤、闽、赣、湘、桂、黔各省。明、清两

朝渡海来台者刘开七派下居多。

东派：刘开七支派来自广东嘉应州者。

五华县：刘巨浪派下子孙迁台时在清康熙末叶。

平远县：刘巨河派下子孙迁台时在清雍正年间。

蕉岭县：刘巨河派下子孙迁台时在清乾隆末叶。

梅 县：刘巨浪派下子孙迁台时在清雍正年间。

刘巨源派下子孙迁台时在清乾隆初叶。

刘巨河派下子孙迁台时在清乾隆中叶。

刘开七裔孙来自广东潮州者。

饶平县：刘巨渊派下子孙迁台时为清康熙末叶。

巨渊公派下石井房迁台时为清康熙末叶。

巨渊公派下杨康房迁台时为清康熙末叶。

不详派别者迁台时间为清康熙五十年。

丰顺县：刘巨源派下刘恭之入垦苗栗为清雍正年间。

刘开七裔孙来自广东惠州者。

陆丰县：刘巨渊派下杨康房迁台时为雍正年间。

刘巨汉派下子孙迁台时为乾隆中叶。

台湾刘氏来自福建漳州者。

和平县大埤乡刘茂燕之子刘求成随郑成功来台。

南靖县刘贯入垦今新庄时值清雍正年间。

南靖县刘塔入垦今南投时值清乾隆初期。

台湾刘氏来自福建泉州者：

南安县：刘广兴於明万历 25 年入台。

同安县：刘二正於明郑时来台。

安溪县：刘厚、刘绳突于康熙末叶入垦彰化。

台湾刘氏来自福建汀州者：

永定县：刘文科于乾隆五年入垦今嘉义大林分传嘉义梅山。

丁：平远早期迁台同乡查考（作者黎义本）。

平远旧属程乡，清代改为嘉应州与梅县、蕉岭、兴宁、五华称为嘉应五属，是清一色的客家民族地区……。

现在谈到我嘉应五属的同乡早期来台定居的首推梅县，蕉岭、平远次之再次为五华兴宁。兹为便于查考，而将平远早期迁台之同乡，分姓氏扼述如次。……。

刘姓：……。

至宋宁宗嘉定之后，刘氏东派后裔又自宁化经上杭徙广东兴宁、平远，子孙繁衍。有刘若连开基于流溪头新桥，刘学箕派传衍福建南靖，刘开七裔孙约于元、明两朝南迁肇基于广东梅县。一说至兴宁定居。子刘广传生十四子播居各地，巨河与子宗显于元代初迁平远坝头东片，其长子时泰六代孙文达于明代开基于东石牛角塘分传东石泗水梅子畲，茅寮坪等处。刘巨淥三子乾正第六子满海（百六郎）由梅县迁平远升福乡（今小柘）田心，分传仁居、坝头樟演、东石、汶水、茶园下、茅寮坪、石角陂等地，刘巨涟二子君玆次子廷海於明代迁居河头黄田。君玆长子法清之孙大六郎明代中叶由兴宁迁平远石正山下溪唇。

由平远迁台者刘巨河派下有：

1、刘开七十七世孙刘子柱（世系见平远坝头东片刘氏族谱第 90 页），公生三子：荣岷、荣峰、荣岐。长子荣岷及其子於雍正年间迁居台湾桃园县龟山乡枫树坑，后移至新竹县竹东镇。荣峰及荣岐后裔未详。

2、刘开七之十七世孙刘京琏，系达俊第二子。公生二子新方、戊方。京琏及其子由平远坝头东片迁台入垦桃园县龟山乡后分传中坜市（世系详见坝头东片刘氏族谱第 85—90 页）。

3、开七公十八世孙泗水梅子畲刘怀莞、怀家、怀俊兄弟三人（系文达公五子绪公的第三子礼公支派裔孙曾祖显明，祖宗辰，考淑庆）於清乾隆初叶由梅子畲村七斗里联袂迁入台湾，初居台中桥子头鸭寮黄，后迁苗栗县。怀俊之后定居头份。怀莞、怀家两后裔居公馆尖山，子孙繁衍现已传九世约 1 千户，五千人。前立法院副院长刘阔才，前苗栗县民选县长刘定国，现立法委员刘国昭乃刘怀家公之后。

4、又有刘定安、定常、定宏、定宝、定守等五兄弟先入垦台中县丰原市

分传台中县东势镇，苗栗县头份镇。

[按]：上文本编者有过删节和修改。有关巨河派下由平远迁台者尚有遗漏，特作如下补充。

1、开七公十二世孙鹏岳（父华宇，祖东轩、曾祖昱，高祖俨）为华宇第五子，配王氏。生子一：士兆。由平远坝头东片上榕树村迁台湾新竹，公元2001年台湾高雄县美浓镇上清街50号有裔孙刘胜智先生回平远坝头东片寻根问祖。

鹏岳之弟允吉为华宇第六子，配林氏生二子：士科、士泗，据传其后亦由平远坝头乡东片村迁台湾新竹。

2、开七公十二世孙存忠（父碧山、祖积德、曾祖法晨、高祖份公。）为碧山长子。配李氏，公迁居台湾（详细地址不知），据台湾新编《刘氏大族谱》载；公有二子士俊、士达。孙道魁，道魁生振先，振先传怀元，怀元传精英，精英传文仕，文仕生二子：登陆、登科，登陆生三子：连苟、连旺、连福。

3、开七公十三世孙及煜公由平远坝头东片下榕树迁台（具体地址不详）据台湾刘松燃於1991年提供资料：及煜为仲寰公之子（世系为巨河——宗显——志聪——善桢——维端——份——景——积礼——平岗——仲寰）及煜生五子即公宜、公远、公保、公诚、公巽。第二子公远东渡台湾有四子：观麟、观熊、观然、观燕、其中观麟、观然已回大陆，观熊、观燕仍居台湾。

松燃先生是托人（此人系蕉岭回乡台胞）所托之人急着回乡寻根问祖又再托平远县社企局林永兰先生（坝头樟演苦脉畲人）到坝头东片找仲寰公裔孙了解观麟、观然后裔情况，由于林永兰对仲寰公房历代祖先及迁台及煜后裔情况都不甚清楚，无法与仲寰公在大陆后裔进行研究交流，不得要领而回。

5、宗显次子志亮字荣业在元代后期由平远坝头迁居镇平（今蕉岭县），公有三子：千一郎、千二郎、千三郎。后裔分居南礲（石彩）、轮车（八轮车）苦竹石坑，三圳、石塘头等地。传至十五世有裔孙云展，及十八世裔孙，伟芳由蕉岭八轮车，三圳迁渡台湾高雄潮州万峦庄，五满水开基立业。

又，巨河宗显支派志聪第二子善诒，又名燕诒，善敏于明初由平远县坝头东片迁居蕉岭三圳、传到十八世有裔孙快生东渡台湾台南美浓上庄子开基立业。亮生在台湾宜兰台中苗栗等地开基立业。

（上两段文摘自广东丰顺黄金镇《刘氏族谱》）

戊：十四房后裔在台分布状况

本文摘自金隆新编《刘氏大族谱》

长房：巨源后裔迁台者有万一郎公子孙由梅州迁台分布于苗栗，新竹，嘉义等县。又有从惠州和陆丰迁居台中丰原者。此外还分布于台北松山、南港、内湖区、头围、淡水、新庄、树林、竹山等地。

二房：巨淙后裔分布於：台北市南港区。基隆、罗东、淡水、三星、三重、中坜、杨梅、龙潭、大溪、平镇、新屋、观音、龟山、竹北、关西、新埔、芎林、头份、头屋、苗栗、公馆、三义、西湖、后龙、苑里、太湖、东势、石冈、草屯、埔里、国姓、竹山、土库、安平、高雄、内埔、万峦等。

三房：巨洲后裔渡台者极少数。

四房：巨渊后裔渡台者最多，分布于：台北市、士林区、基隆、淡水、八里、芦竹、五股、新庄、三峡、桃园、中坜、平镇、大园、观音、大溪、杨梅、湖口、竹北、关西、芎林、竹东、竹南、新埔、苗栗、西湖、铜锣、公馆、卓兰、东势、丰原、太平、玉田、社头、永靖、斗南、大埤、大林、新营、柳营、麻豆、台南、高雄、乌松、美浓、凤山、屏东、内埔等。

五房：巨海后裔渡台者不多。

六房：巨浪后裔迁台者，分布於淡水，关西、桃园、南嵌、中坜、杨梅、竹北、新竹、头份、公馆、通霄、苑里、大甲等地。

七房：巨波后裔渡台者分布仅知有淡水新竹两地。

八房：巨连后裔未详。

九房：巨江后裔在台湾较少，仅知公馆乡福基有少数户。

十房：巨淮后裔渡台者较少。

十一房：巨河后裔渡台者分布於桃园、龟崙、中坜、竹东、新竹、竹南、头份、造桥、头屋、苗栗、公馆、铜锣、后龙、太湖、苑里、卓兰、东势、丰原、潭子、台中、溪州、嘉义、万峦、五满水等（以苗栗县最多）。

十二房：巨汉后裔居台湾者分布于：基隆、台北、新庄、苗栗、西湖、铜锣、三义、后龙、通霄、东势、石岗、新社、水里、溪州、大埤、嘉义、高雄、美浓、桃园、龙潭、湖口、芎林等地。

十三房：巨浩后裔渡台者尚未发现。

十四房：巨深后裔渡台者尚未发现。

编者按：由于事远年湮，平远迁居台湾刘氏子孙在明、清两朝代的情况是依据老一辈口头传述下来的，一定会有遗漏。上世纪中期渡台者颇多，但记述资料亦少，上述资料可称是难能可贵的，但这些资料关于祖名源流迁台时间，地点人丁等情况都有不够详尽之处，今乘出版族谱之便辑录於兹，望两岸同胞宗亲，阅后来信指正和赓续。使此辑录资料更臻於准确和周详，来信可寄广东平远坝头振东村编者收可也。

十五 刘氏姓源 郡名 堂号 堂联

1、中国姓氏说

我国是世界上姓氏起源最早的国家之一。古籍记载：自伏羲始“正姓氏，别婚姻”。伏羲，女娲以风为姓（有说伏羲氏姓东方），神农氏姜姓，轩辕黄帝姬姓，由此推测，我国姓氏起源已有四五千年的历史。

姓和氏本是两种概念。上古时代，姓与氏分“男子称氏，妇人称姓，氏所以别贵贱，姓所以别婚姻。”（通志·氏族略序）。姓作为一个族的族号，起源于母系氏族社会，上古的姓氏姬、姜、姚、姒均有女旁，就是历史的佐证。总之，姓是为了“统其祖考之所自出，是别婚姻，明世系，别种族的。氏是同族子孙的分支，起源於男系社会。所以有氏是为了别其子孙所自分，是为了别门第和尊卑的。”

随着社会的发展，氏族的蕃衍，姓氏概念也不断发生变化，到战国后期姓氏逐渐融合，汉代则通称为姓。上自天子下至庶人均可有姓。在此之前只许贵族有姓，奴隶和平民不得有姓。封建社会中后期，姓氏又发生了变化，妇女婚前从父姓，婚后从夫姓，如张王氏，张为夫姓，王为父姓。

关于姓氏的来历，众说纷纭。有些姓氏的起源已无据可考。

(1)、以封国，封邑为姓的。封国的姓，如齐、鲁、郑、蔡、邢，封邑为姓的：如刘、梅、梁、吕、单等。

(2)、以祖先官名爵号为姓氏的，如：司徒、司马、司空、司寇、王、侯等。有以祖先官职、技能为姓氏的，如：贾正（掌商业）、宫正（掌宫中戒令）、卜（掌占卜之官）、祝（古时巫史祝之官）、刑史（掌刑罚）；以职业技能为姓的，如：裘（制裘工）、巫（黄帝时巫彭作医），冶（金工），渔、樵等。

(3)、上古母系社会流传下来之姓为姚、姬、姜、姒等。

(4)、以居住地方位命名的如：东廓、西门、南宫、北野、毋丘、闾葵、诸葛等。

(5)、以祖先名讳、字、号为姓的：如：季孙、仲孙、叔孙（鲁三公子之后裔以祖先名号为姓）、信（信陵君之后）、严（楚庄王之后，以庄王谥

号为姓)、庆(鲁大夫庆夫之后)、朱(宋公子朱之后)、金(秦公子金之后)、婴(楚公子婴齐之后),此外还有神(神农氏之后)、文(周文王之后)、哀(鲁哀公之后)以及孟,献等等。

(6)、以对自然物及器物为姓的,如:龙、虎、熊、山、水、风、雷、星、璐、璞等。

(7)、以数字,天干,地支为姓的,如:第一、第二、……第八;甲、乙、丙、丁;子、丑、寅、卯等,还有以五行、五金、五常、五谷、五岳等为姓的,如:金、木、水、火、土、金、银、铜、铁、锡、仁、义、礼、智、信、麻、黍、稷、麦、豆;泰、华、衡、恒、嵩等。

(8)、因避讳、仇而改姓的,如避孔子讳丘而把丘加耳为邱,张良原姓姬为避仇改姬姓张、庄姓为汉昭帝讳庄,改庄姓为严姓,齐国田姓因齐为秦所灭,改田姓为法姓,帅姓系晋代因避司马师讳改师为帅,汉代杨恽被诛其后裔改杨姓为恽姓,东莞人避仇改薛为蘧等。

(9)、大多数的复姓是汉朝以后由少数民族的姓氏演变而来;而且有些复姓读音特殊,如:万俟(读音 mo qi)、乡姐(xian zi),谷浑(yu hun)、兀术耶律、乌罗耶,爱新觉罗等后来有许多少数民族将复姓(多字姓)改为单氏姓,如:叱干氏改为叱姓,赤小豆姓改为豆姓,可地延姓改为延姓,匹娄氏改为娄姓等。

(10)、汉字简化后,以前的繁体字和简体字两者原系两个姓,现在变为一个姓如后(後)、郁(鬱)升(昇)、岳(嶽)钟(鍾)又如孔姓原有几个地望,春秋时鲁国孔姓系孔父宰之后,郑国亦有孔姓,出自子孔之后,陈国亦有孔姓,上述孔姓并不是同出一族。再如元姓,商代即有元姓(太史元铣),北朝后魏孝文帝改拓拔氏为元氏,后魏云氏改为元姓、魏武侯公子元之后亦姓元等等,因此虽然是同一姓氏。但不是同一祖宗所出。

中国姓氏复杂纷繁,目前常见姓氏有二千个左右,据中国科学院遗传研究所公布的姓氏达 11939 个。不常见姓氏有 3500 个左右,有的姓氏已经失传,在北方的汉族人口中,张、王、李、赵、刘五大姓占有很大比重,据说占有总人口的四分之一左右。

远在东汉时期,就有过关于姓氏的专著。应劭撰的《风俗通》中就有《姓氏篇》宋劭思著《姓解》收集姓氏 2568 个,明吴沈编《千家姓》共收集

1968 姓，清代张澍著的《姓氏寻源》。对姓氏起源进行了考证，旁徵博引，改正了一些历史姓氏著述中的谬误，最早流传的《百家姓》为宋人所编，共收集 507 姓，赵姓开头，称为国姓。明代的《明皇千家录》，清康熙年间的《御制百家姓》，民国时庾万选编的《千家姓》等等，都是较系统的姓氏工具书，但均有误漏之处。最近群众出版社出版，严扬编撰的《新编千家姓》共收集姓氏 3107 个，并以单姓和现用姓为主，是建国以来出版的收录姓氏最多的一本书。

(摘自阎福卿等编《中国姓氏汇编》本谱收录时对原文作了删节和修改。)

2、刘姓的由来

刘姓为我国第四大姓、族望多、人口众，姓源亦有多支，主要是：

(1)、出自帝尧陶唐氏之后，尧帝第九子受封于刘（今河北唐县）传至十八世刘累以能抚龙，事夏后孔甲为御龙氏。子孙在商为豕韦氏。在周封为唐杜氏。周宣王杀杜伯，其子隰叔奔晋为士师，因官命氏，故又更为士氏。传至士会适秦，后又归晋，而其子孙留秦者复其祖先刘累之姓为刘氏，传至七十五世汉高祖刘邦诛秦灭项，建立西汉王朝，这支刘氏郡望多人口众，影响深远。刘氏族人的大部分均属于尧帝子源明的后裔，为刘姓的主流。开七、广传裔孙属于这一派系。

(2)、出自姬姓

《辞海·下册》第 3521 页刘条载：“刘，古邑名。一作留。今河南偃师南。春秋初期为郑国之邑。公元前 712 年为周平王所取得。至周匡王时封其少子于此，是为刘康公，传至贞定王时绝封。”

(3)、赐姓

《资治通鉴·汉纪》载：“五年，己亥，十二月，封项伯等四人为列侯，项伯为射阳侯赐姓刘。”又“五年，己亥夏，五月，建都长安，封娄敬为郎中，号奉春君，赐姓刘。”

(4)、匈奴及其他少数民族从汉姓，姓刘。

西汉初期，匈奴部族强盛，为了稳定新政权，高祖采取和亲政策，以皇室宗女嫁匈奴冒顿单于为妻。冒顿原姓挛鞮氏，按匈奴习俗，贵者从母姓，故挛鞮氏之子皆从刘姓。

东汉光武帝时期，匈奴分南北两部，冒顿单于留居漠北为北匈奴，另一部份南部匈奴南下归汉。后来南匈奴和东汉联合攻击北匈奴，使北匈奴远避欧州，北匈奴族成为居住欧州的刘氏一支。

其他少数民族改姓刘者有：西晋十六国时期汉政权建立者刘渊原本是匈奴人，他的后裔在隋唐时蕃衍为中原刘氏大族。五代时后汉政权的建立者刘知远，本系沙陀族属古匈奴的一支。

南北朝时的北魏孝文帝入主中原，实行汉化政策，将鲜卑族人改用汉姓。

元末时期，被汉族同化的有回族刘姓，蒙古族刘姓，满族刘姓，维吾尔族刘姓以及台湾高山族刘姓等等。

(5)、刘姓和其他姓氏间互相改姓者。

由于社会上各种错综复杂的原因，刘姓改为别姓，别姓亦有改为刘姓者。

(摘自《刘累氏族与鲁山历史文化》，收入此文时本谱编者略有删节和修正)

3、刘姓的郡名 堂号 门联

郡望名：彭城郡

堂名：彭城堂

刘姓的郡望号有：彭城，沛国，弘农，河间，中山，梁郡，顿丘，南阳，东平，高密，竟陵，长沙，河南，东郡，雕阴等十五个，非郡望号有：藜照，德馨，校书三个，郡望号及非郡望号即是堂号，客家刘氏为汉高祖裔孙，均采用“彭城堂”的堂号，大门联多书：“彭城世第，汉室家声”。此外还有书写以下门联者它们的意义相同或相近。

彭城世德；禄阁家声。

彭城世泽；铁汉家声。

彭城世泽；骏马家声。

御龙衍庆；殿虎流徽。

校书门第；禄阁家声。

门联释义

彭城 古县名，郡名，秦代置县。西汉宣帝地节元年（公元前69年）由楚国改设彭城郡，东汉章帝刘炟章和二年（公元88年）改为彭城国，后又改为郡。辖境相当于今江苏徐州市铜山县，沛县东南部邳县西北部，山东微山县及安徽睢溪县东部。治所设在彭城即今徐州市。因彭城是刘姓远祖居住地，汉朝时期，刘氏是彭城的显赫望族，汉高祖上代祖先居住彭城，他也出生於彭城郡的沛县，汉景帝刘启第八子刘胜，封中山王，出郡彭城。故刘姓后代以彭城作为郡望和堂名并书于门联，源于此。

禄阁 校书 出自汉高祖刘邦之弟刘交（楚元王）的四世孙刘向（刘氏第七十九世）于公元前77年生于彭城沛县，是西汉经学家，目录学家，文学家，曾任谏议大夫，宗正等。汉元帝成帝时先后任光禄大夫、中垒校尉。成帝元延年间，校书于天禄阁，撰成《别录》为我国目录学之鼻祖，刘向之子刘歆。则是西汉末古文经学派的开创者，天文学家，也是目录学家，他继承父业，亦校书天禄阁，将其父没有完成的经传诗赋的总校工作，继续进行整理编纂，撰成《七略》，因为刘氏远祖在汉代有书传禄阁之遗徽，故门联有“校书门第，禄阁家声”之赞誉。藜光、藜照典故出于刘向校书天禄阁的故事。

刘向父子在中国文学上卓越成就于族有光刘氏门联有“藜光世第”的首联；堂号有“藜照堂”之称者。

铁汉 殿虎 指的宋哲宗绍圣年间，被贬谪梅州的刘元城，刘元城名安世，字器之，河北大名人（一百三十世富山公从兄），中进士后，未就官，从学于司马光，后被司马光推荐任谏官，他信守忠孝，论事刚直，知无不言，言无不尽，正色立朝，同僚敬慑。加之他身体魁梧，仪表轩昂，声若洪钟，所以每当他在金銮殿下奉折奏谏时，文武百官尽皆汗缩竦听誉称他为“殿上虎”，苏东坡称他为“真铁汉”。他被贬谪梅州后，于元符元年（公元1098年）在州城内聚士讲学，开发梅州文化教育。后人为了纪念他，在梅城东南隅曾建立元城书院。后以祠祀刘，取苏东坡之“真铁汉”语，名为“铁汉祠”。明崇祯十一年（公元1638年）程乡县（今梅县）县令陈燕翼倡筑梅城北门城楼时，塑刘元城像祀于城楼，名曰“铁汉楼”，（注：“铁汉祠早已废，铁汉楼亦于20世纪30年代拆毁。城楼旧址在北门岗，即今之文保路中段），刘姓后世为仰慕刘安世（元城）之德行，遂以“铁汉”、“殿虎”作门联用之。

4、楹联集锦

- 陶唐赐氏，炎汉分封，当年骏烈丕扬，黼国黻家传旧事。
潮镇铭勋，榕村卜宅，此日鸿图式廓，敬宗收族换新猷。

(兴宁岗背总祠楹联)

- 禄阁校书，藜焰照十行之简；
玄都种树，桃花赋千植之诗。

(刘姓家族楹联，下联指的是唐代诗人文学家刘禹锡)

- *世系溯尧唐，放勋而延，前有十二，后有十二，盛裔满中华，将相王侯光谱牒。
*盛名推武帝，扩疆为最，国以汉称，族以汉称，校书承禄阁，金枝玉叶耀彭城。

- 开姓始源明，高祖光前，广向东南兴巨业。
七星照晋地，中山裕后，传芳西北耀彭城。

(上两对楹联录自江西寻乌河岭《刘氏族谱》)

十六 有关平远刘氏人文和地名资料

1、俎豆千秋——各地兴建的刘氏宗祠

(1)、江南为南京镇江府沛县初开大宗祠一座。

总理：吏部尚书文参

(2)、福建省城内（在南门外）建大宗祠一座。

总理：户部尚书珩璐

(3)、江西省城内建大宗祠一座。

总理：进士文泰，重修族谱：状元刘铎

(4)、江西吉安府城东侧建大宗祠一座。

总理：翰林宗魏，重修族谱：进士武英

(5)、山东省青州府诸城县建大宗祠一座。

总理：重修族谱：文华殿大学生士：刘墉

(6)、广东省文德路刘氏书院记

广东省省城文明门内府学东街有刘氏书院一座。上、下两堂，房仅数间，平远房为左片一间，此祠正向无门，下堂开一侧门，门前即街。街原名府学东街，民国时废城改易马路曰文德路，与本祠左片相连。清光绪年间，复建一祠，坐向及门户与老祠同。是祠仅一上堂，下堂墙界老祠，上堂地下有一厅，房屋数间，楼上之房另立门户通行。前清科举时代，两祠房屋遇乡试时，各留一、二间为批赁人居住，其余均为应试科生暂住，逢子午卯酉科年八月，和老祠左侧相连有一小店发批，期限均同三年一赁，租银预支，每届科年八月初二之应祀席费，即将租银支出。登席者除科生外，如有商人前来，预交报名银一毫，各科生上代家有牌位者，照章领取科费，余银留存生息，新祠即续年所积金银建造。民国后废科举，所有二祠租银，多为在省就学候差人员挪用矣。

按：此书院，即祖祠也，前清科举时代为应试生员住所，合建此祠者，有八、九个县焉。

(7)、梅县城内刘氏宗祠

梅县城内城隍庙右侧有刘氏大宗祠一座，正堂三栋左屋两横，右屋一横并花胎后园屋数间，门首即是官路，祠左边井路，右边界凌姓祠，直下是城隍庙。

此祠是梅县、平远、蕉岭三县刘氏所合建，故祖牌上书嘉、平、镇七十二户等字。祠内各房屋分定为前清科举时各户应有一房，每年旧历八月十五日合族总祭。原规定凡有功名与祭者，读祝文时发徽登席。每年值首照左右房轮流，祠内所有买置田产尝业，均在梅县方，所以逐年值首者，无论何户轮值，均归梅县人经理。因各县离祠较远故也。民国时废科举，无功名，与祭者概行发徽登席。

(8)、兴宁岗背刘氏宗祠

兴宁岗背榕树下建有刘氏大宗祠一座，寅山申向。清咸丰六年丙辰岁（公元1856年）兴工重建，迄同治元年壬戌岁（公元1862年）告成，始奉牌进火，嗣於光绪二年丙子岁（公元1876年）又续成祠屋，添放牌位，又续提银伍佰伍拾余元，即在该处黄石下地方买置田产，为逐年应祀费。原规定每年正月十九日晚申刻在祠赏灯，酌议，由秀才出身以上及入仕途者文武一体登席，其余与祭功名各福饼一包，以省办席。俱以读祝文时发徽为定。各规载入祠谱中，二十日合族祭始祖 开七公之墓，祖祠正堂三栋房屋四十余间，除正房外，其余分定各户，为祭祖祠、祖墓时与祭人等入住之所，所有分定之房均载入祠谱，神龛牌位名字及等级均载入祠谱。

祖祠於1983年由钦文、展基等人发起，各地宗裔捐资重修祠堂、祖坟，得到泰国刘氏宗亲总会鼎力资助，祖祠、祖墓是年重修完成，灵气重光。

(9)、平远县老县城（仁居）的刘氏宗祠

平远县城（今仁居镇）城外南门岗下有刘氏大宗祠一座，坐西北向东南，乾山兼亥，向巽兼巳。清乾隆二十八年癸未岁（公元1763年）建造正堂三栋，左屋一横，右屋二横，并有花胎，宗祠门前，有门坪池塘。花胎上围屋，光绪年间续成房间，平远各房分派，供祭祀来人住宿使用，祠右侧菜地及池塘归看祠人管理，祠右侧路界外，光绪年间，续买有小屋一所，房仅数间，路界内即祠屋后面，亦有小屋数间，均祠内之业。每年夏历八月初六祭祠，合族有三十余份总尝。各户照份轮流。值首者前一年收冬租至冬至日祭冬元。次年收早租，依期办祭。原规定八月初五晚省牲，清途出身者是晚报告领徽登席；是日午祭，合邑好义凡有功名的人与祭时发徽登席；是日午祭除照份外，有功名人均于分献时按徽登席。民国时代科举废除，中学毕业与清途有功名者一体论。

民国十三年（公元1924年）后因物价昂贵，尝薄不敷使用，废除前有功

名人免登席。

[附] 本县刘氏各房牌位名于左。(略)

本祠花红会此会金系坝头宗人展光先生捐置，有田产。

本祠有好义祠牌位。

(10)、平远坝头圩广传公祠

上世纪的40年代初，平远、蕉岭、寻邬等县宗人，为了纪念二世祖广传公，商定在平远坝头圩建广传公祠一座，以便于宗人慎终追远，千秋永祀，主持此事父老有君弼、秀良、紫曾、应祥、万祥、银添、亮芳、道敏、显洪等人，当钱粮筹备完成，建筑材料集中，正在动工兴建中，平远县全境亦得到解放，人民政权建立了。此后建筑材料收归政府所有，并在原址上辟为坝头粮所仓库，转眼间，时间过去了五十年，解放初建置的粮仓已经闲置不用，公元1997年，坝头粮所拟将闲置的粮仓拍卖，时十一房宗人修建巨河公坟，结存有余款，由修巨河公坟理事会出面买回粮仓，经过了八年时间的努力筹集资金把粮仓改造成现在规模的平远“广传公祠”正是：

云山苍苍，河水泱泱。
广传我祖，浸炽浸昌；
建设兹祠，历尽沧桑，
千秋俎豆，意远情长。

2、广传公家训

——敦孝弟：孝弟为百行之首，凡为人子者不可忍灭天性，兹我族子孙，宜敦孝弟于一家。

——睦宗族：宗族为万年所同，虽支分派别，实源同一脉。不可视为吴越。兹我宗族，宜敦一本之谊，笃亲亲之道。

——和乡邻：乡邻同井而居，出入相友，守望相助。不可相残、相斗。宜视异姓如骨肉之亲。

——明礼让：礼让为持已处世之道，非徒拜跪坐揖之文，必使亢戾不萌，骄态不作，庶成谦逊之风。

——务本业：士、农、工、贾，各有其业；古人云：业勤于勤，荒于嬉，凡务其业者，宜自食其力，切戒盘游无度。

——端士品：士为四民之首，隆其名贵有其实，凡为士者宜居仁由义，以成明体达用之学，若荡检逾闲，不惟上进无由，且士类有玷。

——隆师道：师道为教化之源，隆师重道正以崇其教也，务宜尊之崇之。庶师道立而善人多，切戒褻渎。

——修坟墓：坟墓所藏先人之魂骸，第年诣坟祭扫，剪其荆榛去其坭秽，以妥祖灵，切勿挖掘抛露，致祖宗怨恫。

——戒争讼：争讼非立身保家之道，故争必有失，讼则终凶，宜以忍处之，勿致有亡身及倾家荡产之悔。

——戒赌博：赌博非人生正业，一入赌场不惟百业俱废而且人格亦轻，宜自守本份，切勿贪财害累终身。勉之戒之。

——戒淫恶：淫为万恶之源，天所不宥，报应循环，理有不爽，所谓淫人妻女，妻女淫人。宜检身防过，免损名节。

——戒犯上：自古尊卑上下，名分昭然，不得以卑凌尊，以下犯上，宜尊长爱幼。

——戒轻谱：家谱之修，所以叙一本也，谱编成册，正是一家一族之宝，务宜珍重收藏，以便考查世系，切勿轻弃，以褻渎祖宗，宜共凛之。

3、昭穆 排辈 九族图

昭穆：昭穆之称，由来已久，早在三千年前周朝初期便被祖宗奉行不违。

《周礼·春官小宗伯》：“辨庙祧之昭穆”又注：“父曰昭，子曰穆。”按《礼王制》：“天子七庙，三昭三穆，与太祖之庙而七；诸侯二昭二穆，与太祖之庙而五；大夫一昭一穆，与太祖之庙而三。”

古宗庙之制，始祖之庙居中，以下皆父为昭，子为穆。昭位左，穆位右。左列：一、三、五；右列：二、四、六，余类推。非仅宗庙，墓葬亦然，即所谓左昭右穆，前尊后卑。

今祭祖祭祠时，子孙亦分昭穆。按礼制：“大祭有昭穆，昭穆者，所以别父子，远近长幼，亲疏之序而无乱也。”

古人排辈所撰写诗句，每句七字、六字、五字、四字，或联句，诗中应无重复之字，以示日后子孙世代分明，血缘区别。如年代久远，流徙四方，同族人相见，必先询祖籍，次及昭穆，若同祖同系者，亲如一家，是以辈序称谓，保持了父子、长幼亲疏之序，更可作千秋万世寻根求源的一条具体线索。它乃是我国传统精神历久不衰之特色，甚至昭穆中之诗句，还含有光宗耀祖及爱民忠国之精神，以策励后人奋发向上。

下列是同宗共祖关系名称。

宗族：共远祖为同宗，共居一地又共祖为同族，族下分房。

九族：高、曾、祖、考、己、子、孙、曾、玄之称，高祖以上称太高祖。玄孙以下称裔孙，共高祖为五服内亲。

考妣：已去世父称考，已去世母称妣，去世父母称考妣，在世者祖牌上称祿位，妻曰配，嫡妻（俗称大婆）称元配，庶称德配（俗称小婆），继（大婆已故继娶）称继配。

世代排辈：

宗族的世代，是以开基的始祖为一世起算，开基祖为一世，生子为二世，孙为三世，依次排辈，如以宋末元初开基大始祖算起，现时宗人多在二十六世至二十八世之间，如果从明代初期或中期迁到本县某地的开基祖为一世算起，则是开基祖来平远时间不同，其辈份亦参差不齐，从自己的世代推算，可知自己祖先开基本地是什么时期或朝代。

古代人认为人类增加一代约为 30 年，所以创造“世”字为三个十字，即卅。史料表明，周朝 872 年间，传三十一世，清朝历 264 年。传衍八至九世，有许多姓氏一世在 25 年至 28 年之间，用这个世代时间去推算也基本上是准确。

本宗九族图

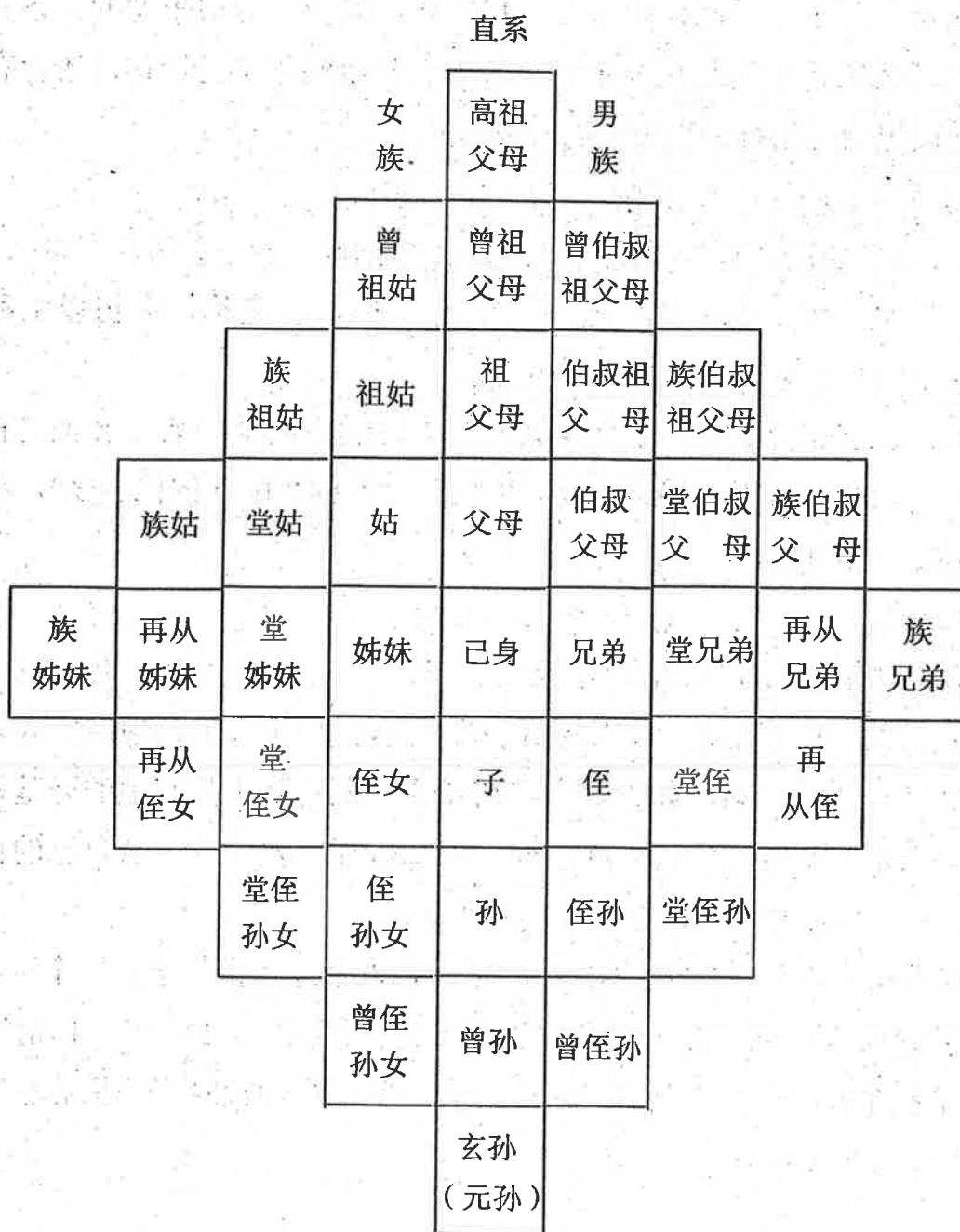

4、本谱相关的今古地理地名

1、平远的行政规划，是变化较大的。清朝嘉庆二十五年（公元1820年）平远知县卢兆鳌总修的《平远县志》载：（沿革）卷之一上，“平远旧隶程乡、程乡建自南齐。《通志》：齐义安郡六县，程乡其一也，时以程处士德

孚于乡，故名。厥后或析郡为州，则以县隶州；或裁州归县，复以县隶郡。所属屡易，程乡之名不改”

又《平远县志》乡辖·卷之一上载：“平远未设镇平（今蕉岭）以前，都图凡六曰：义化都、长田都、义田都、石窟都（后改石正都），石窟一图，石窟二图。崇祯七年，割平远之石窟一图，石窟二图，并程乡之龟浆二图，松源二图设镇平县，平远止存四都。改石窟都为石正都而义化长田，义田三都仍其旧，都下设乡。

义田都设六乡

豪居乡（今改仁居）辖村：东井、上隔、冈坊、新寨背、店背、天平岗、带钩树下、南坑、茅寮、乌石头下、黄坭塘、坪上、下坝、官窝、乌柘溪、象牙塘、磷石下。

黄畬乡辖村：上黄畬、下黄畬、太湖岌、象湖、杨梅石、坪石、黄地、隔里、阁老栋、罗石角、南山、寨下、低龙、锡泰。

差干乡辖村：湖洋、下举、鹿子坑、黎坊、南楼、杨牙头、鹧鸪垄、张家山、赤面石、杞溪、牛背骑、老口、湍溪、笙竹坝、罗车、洋坑、镰子屈。

邹坊乡辖村：上木溪、下木溪、中木溪、三枫树、竹园下、连地、礞头、李谢、大坑、半溪、眼子塘、社南、黄岗、坪湖、半径。

九乡辖村：凤头、金谷坑、笙竹、石井、八尺、肥田坑、南湖、沈田、上岸、濠坑。

河头乡辖村：寨颈铺、田心、黄田、潭背、布心坪、仙谷、太阳寨、中行、仲石、官坑、儒地、黄坑、樟门下、黄沙溪、河尾、柞树径、良畬、象牙、西洋。

义化都设三乡

东石乡辖村：锡水、思南塘、赤岭、矿围、棠米岗、汶水、吉湖、坳上、石岩前、杨梅坑、田坑、上举、黄坑角、白岭背、畬脑、上黄地。

坝头乡辖村：东片、西片、庵坑、漳演、花门楼、南山下、河陂水、柯树下、官上。

大柘乡辖村：榕树岗、七星墩、田心、蟠龙圩、司下、兴龙岗、松柏塘、杨子店、黄沙垄、上田兴、下田兴、凤头坑、径口、慈铺、深渡、盐盘、上林、大塘面、岭下、天褒楼、东富岭、练坑、河明岭。

石正都设二乡：

石正乡辖村：龙兴、司城、石下、灌太山、安仁、太平桥、平湖、上双、下双、周畲、潭头、九岭、赤岭、马山下、乌石。

大信乡辖村：蕉坑、象湖、龙村。

长田都设四乡

超竹乡辖村：金汤围、两口塘、赤岌、西山、径尾、枫林、漳坑、坪里、曾子塘、大塘山、杉坑、棉洋。

长田乡辖村：长田圩、罗坑、石濑坑、大畲里、礞头、吴坑、较里、大翻背、围里、马墩。

升福乡（原名小柘）辖村：上膳、寒坑、下黄地、方村、蚤禾、流畲礞、黄竹峰。

热水乡辖村：横梁溪、汤湖、七里滩、肩峰、下膳、礞上、高南坑、燕径。

2、本谱中有关新旧地名对照表：（一）

旧县名	新县名	旧县名	新县名
广东省：程乡	广东省：梅县	广东省：雷州	广东省：海康
	平远县	西宁	郁南
	蕉岭县	端州	肇庆
	丰顺县	海南省：琼州	海南省：琼山
	大埔县	广西省：郁林	广西省：贵县
嘉应州	梅州	廉州	合浦
齐昌	兴宁		
长乐	五华	福建省：新罗	福建省：龙岩
镇平	蕉岭	汀州	长汀
湖寮	大埔	黄连	宁化
海阳	潮安	永安	永定
循州	惠州	延平	南平
归善	惠阳	建安	建阳
永安	紫金	湖南省：桂阳	湖南省：汝城
连州	连平	宝庆	邵阳
保昌	南雄		
长宁	新丰		
石龙	东莞	西周京城镐 (又名宗周)	今陕西西安市
新安	宝安		
韶州	曲江	东周京城洛邑	今河南省洛阳市
东安	云浮	西汉京城长安	今陕西省西安市
香山	中山	西汉：刘胜封中山靖王 (封地中山)	今河北省定县
新宁	台山	顺天府	北京市

十七 刘氏的民间传说故事

传说，有些是优美的神话，有些是古代祖先世代相传下来的故事，有些故事被古代文人在古书中记录下来，它表达了人们的美好愿望和对英雄豪杰及美好事物的颂扬，是现实主义与浪漫主义在社会历史上互相结合的产物。

1、刘累养龙的故事

（出自《春秋》、《左传》第二十六章，鲁昭公二十九年的一段）

秋、龙现于绛郊（今山西侯马市）。魏献子问于蔡墨曰：（蔡墨，晋大史）“吾闻之，虫莫知（同智）于龙，以其不生得（生得，活捕之意），谓之知，信乎？”对曰：（蔡墨答曰）“人实不知，非龙实知。古者畜龙，故国有豢龙氏，有御龙氏。”（豢、御，养也。）献子曰：“是二氏者，吾亦闻之，而不知其故，是何谓也。”对曰：“昔有鬻（同廖，今河南唐河县南八十里）叔安有裔（裔，远也，玄孙之后，为裔）子曰：董父。实甚好（喜欢也）龙，能求其嗜欲以饮食之（他的嗜好是将龙作为食物），龙多归之，乃抚畜龙。以服事帝舜，帝赐之姓曰董，氏曰豢龙，（豢龙，官名，官有世功，以官为氏。）封诸鬻川，鬻夷氏其后也。（鬻川，今山东定陶县北二十里）故帝舜氏世有畜龙，（云自帝舜之后，夏孔甲之前代代有驯畜之龙也。）及有夏孔甲（少康之后九世君），抚于有帝（夏后孔甲，其德能顺于天），帝赐之乘龙，河汉各二，（易乾文言“时乘六龙以御天也”此则驾四龙，黄河之龙二，汉水之龙二），各有雌雄，孔甲不能食，（食，饲养之义）而未获豢龙氏。有陶唐氏既衰，其后有刘累，学抚龙于豢龙氏，以事孔甲，能饮食之，（饮食之，烹调也），夏后（孔甲也）嘉之，赐氏曰御龙，以更豕韦之后（以刘累代豕韦之后见襄公二十四年传注）龙一雌死，潜醢以食夏后。夏后饗（食也）之，既而使求之。（孔甲不知自己所食为已死之龙，以其美味，不久又求此不可再得的食物。）懼而迁于鲁县（今河南鲁山县东北）。范氏其后也。

《春秋》、《左传》襄公二十四年传：

二十四年春，穆叔如晋，范宣子（士会孙，士燮子）逆之，（逆，迎接也）问焉，曰：“古人有言曰（死而不朽）何谓也。”穆叔未对，宣子曰：“昔句（宣子自称）之祖，自虞（有虞氏舜帝）以上为陶唐氏，在夏为御龙氏

(刘累也)，在商为豕韦氏（河南滑县治地道口镇东南五十里，即古豕韦国），在周为唐杜氏，晋主夏盟（晋虽诸侯，实为华夏盟主，士会采邑于范。）为范氏，其是之谓乎。”穆叔曰：“以豹（自称）所闻，此之谓世禄，非不朽也。……”

2、金交椅坐二十四帝

刘荣公 字仁号，战国时，楚顷襄王曾恩赐他两把金交椅，并且食邑千户，是个百万富翁。秦始皇统一中国后，他过度地使用民力，残酷地刻剥百姓，造长城，建阿房宫，修陵墓等，并用严刑峻法去统治和役使民众，道路侧目，民不堪命，灾难殃及全国，加之天下大饥荒，人民陷于水深火热之中。这时刘荣却将百万家财，施舍给百姓，拯救子民的生命，家中变得贫困如水洗一般，仅存下两把金交椅。后来，刘荣的一位至交，说是设宴请客，借去了一把金交椅，却不愿送还，并且迁居别地，蓄意侵吞了荣公的一把金交椅。

不久，又来了一位行脚僧人自称是江西省赣州府宁都县太华山紫龙庵的福德仙人，来借荣公仅存的一把金交椅。荣公心想：“先前一把已给他人借去沉没了，如今又来了这位素不相识的世外之人，莫非又是一场骗局。”欲不应允，但又转想：百万家财已施舍净尽，又何惜一把金交椅，人生在世，应怀存仁义，心胸坦荡，又何差一个金交椅，纵然坐木椅石板，也安然舒泰，自得其乐呀！”于是荣公慨然应允说“既然仙师需要就搬去用吧”。福德仙人敞开上半身袈裟，袒露出又圆又凸的肚脐，眉开眼笑地说：“刘公，明年八月十五请大驾到太华山庵舍会晤，自有要言相告并奉还此把金交椅。”说罢左手轻轻擎起金交椅，右手把仙拂一指，霎时，祥云托身，冉冉而去。

翌年八月，荣公和孙子刘邦结伴寻往太华山，但见千岭逶迤，霭绕晴岚，林木苍翠，景色幽美，祖孙二个翻越过九十九座大山，又爬过九十九道山梁，艰难的长途跋涉把他们弄得精疲力尽还是寻找不到寺院的踪影。荣公道：“偌大的太华山，方圆数百里，到那里去找紫龙庵呢？我们还是回去吧！不要为一把金交椅而辛苦奔波了。”刘邦说：“为人不可失信，爷爷既然答应了师父依期会晤，岂可不按诺言而行。”荣公听了点点头，依言前行，走到一条泉涧边，见到一位老人在磨着一根铁棍，就走上前问道：“老人家，可知这

太华山的紫龙庵在那里？”老人摇摇头答道：“我从未知道。”荣公感到失望，举步欲退。刘邦又问长者说：“老人家，你磨这铁棍干什么？”长者答道：“我要把这铁棍磨成绣花针，给孙女出嫁使用。”刘邦听后惊叹道：“那你老磨到什么时候，何不花钱买一支？”长者答道：“自己磨成的和用钱买到的针，意义不同，至于磨到什么时候，我相信，苍天不负苦心人，铁棍也能磨成针，心专石穿嘛！”刘邦听了以后大受感动，大声向荣公喊道：“爷爷，听到没有，心专石穿呀！我们还是继续赶路寻庵吧！”荣公应声道“嗯”两人又往前走了十多里，荣公这时肚饥口渴在松荫岩上。对刘邦说：“邦古，快去寻点水给阿公喝。”刘邦走到岭底，见一小溪溪水清彻，游鱼可数。捧水畅饮，甘凉甜美，但是用什么东西来盛水给爷爷喝呢？正在焦虑之间，只见上游浮出一只葫芦瓢逐浪而来，刘邦看见高兴地说：“天助我也，”取瓢盛满清泉走上岭来捧到荣公面前，笑着说：“爷爷，我发现下面山溪，有菜叶浮瓢下来，我们溯溪而上，必有人屋。”荣公喝了溪水，顿觉浑身增劲遂命刘邦引路前往，行不多远，果然看见一处山麓下面，祥云簇拥一座雕龙画栋的楼宇，屋的顶端炊烟袅袅，祖孙二人紧步前去，发现此屋是一座庵寺，门楣上楷书写着“紫龙庵”三个大字。但是，寺中空无一人，既无寺钟鸣响之声，也无木鱼革鼓之音，静悄悄的，恍如世外之境，荣公祖孙两人步入大门到了天井旁，荣公乃命孙儿到殿旁廊屋去寻找点什么好吃的东西，刘邦听从，穿过横门荣公看见正殿中端放一把金光闪闪的交椅，他上前细看正是自己的那把金交椅，心想坐下来舒适地休息一会儿，谁知一坐下去，猛然一阵巨响，整个大殿倾倒下来，把荣公掩埋在里面，刘邦刚走出殿院横巷，忽听到背后一阵巨响，赶快拔步逃离，走了十二步，摔了一交，爬起来又走十二步，又是一跌，再爬起来回头一看，庵寺和爷爷都不见了，只看见一坐坟墓，状似去年借金交椅的仙人的肚脐，再抬头望那山峦岩壁上，显出五个大字：“泰山石敢当。”后人称荣公被生葬之墓为仙人肚脐穴。亦有称：“黄龙出洞”形。刘邦每走一步出一个皇帝，先走十二步即西汉十二帝。跌后，再走十二步，即东汉十二帝。太华山在以后朝代建了很多庵寺，游人远看是一百座，近看细数是九十九座，据说，有一座是仙庵楼阁，远处则可见，近看则化无，这是一个神奇的传说而已。

（摘自添元主编梅县《刘氏族谱》并略加删节）

3、燃藜天禄——刘向的故事

刘向 又名更生，字子政。系高祖少弟楚元王刘交之四世孙，他精通经史，博学多才，宣帝时选拔名儒俊材置左右，向以通达能文，教授谷梁五经于石渠阁。汉元帝时，周堪向帝推荐向，誉向为宗室正直，明经行，擢宗正光禄大夫。汉成帝绥和元年、向建议兴辟雍（天子之大学），设庠序，陈礼乐，以风化天下，并开始校书于天禄阁（皇帝的藏书室），有一天晚上，他独自在天禄阁校书到深夜烛尽，仍未就寝，暗夜独坐，吟诵经书。忽见有位黄衣老者，持青藜手杖，叩门而进。并向青藜杖顶端一吹，青藜杖便燃烧出红焰焰的亮光，照明给刘向校书，刘向对老人肃然起敬地施礼问道：老者何来，请问尊姓大名。老人答曰：我乃太乙之精，闻卯金氏之子好学，特来观察。并取出怀中天文地理之书授给刘向；这是一个涉及神话的故事。但刘向校书传经，却是千真万确的事实。他在西汉后期，潜研经史著作有《别录》、《新序》，编辑巨著《战国策》。他才华横溢，为文能针对时弊。成帝时，赵后飞燕淫乱，他献出所著《烈女传》；外戚王莽权势大盛，他作《洪范五行传》及《说苑》五十篇。数言得失，陈法戒，词多痛切，发于至诚。皇上数次欲重用他，但都被王莽等人所阻，后受封督学官侍郎，前后凡三十年，享寿七十一岁。刘向第三子刘歆继承父业，典领五经，是古文经学派的开创者，又是目录学家，著有《七略》，发现圆周率为3.1547。世称刘歆率，因谋诛王莽，事泄自杀。

4、葛藤拗的故事

唐朝末年，朝政日非，公元876年（唐僖宗乾符二年），山东曹州冤句人黄巢在山东菏泽率众起义，与唐朝军队转战中原，历时数年，互有胜败。河南是唐朝兵力比较集中的地方，起义军要在这里取得决定性的胜利是困难的，而中国东南部即长江中下游唐朝的兵力薄弱，又是唐朝财赋的重要供给地，打击这条唐朝的生命线，在战略上具有很大的意义，黄巢采取了这条军事路线。公元878年，黄巢起义军蕲州渡过长江，一举攻下，洪州（南昌）吉州（吉安）、虔州（赣州）。信州（上饶）等地，旋即挥师东向，进入浙东衢州南下，开山七百余里进入福建建州，直取福州。原来由于晋朝五胡乱华由中原迁居于长江两岸的并、司、豫流人和青徐流人，这次为躲避祸乱又纷

纷南下迁徙，他们沿赣北南下至石城县再向东进入福建汀州、宁化石壁洞，在艰苦流亡的路途中，流传着一个优美动人的葛藤坳（村）的故事。

故事是这样的。

黄巢在南征途中，一日，他信步由缙地骑马前往，发现在逃难的人群中，有一健妇，背着一个大男孩，手中牵着的却是小男孩，杂在人群中逃难，黄巢感到很奇怪，便催马向前问道：“你为什么把小的牵着走路，却把大的背起来走路呢。”健妇答道：“我背上的是我的侄儿，牵着的是我的亲生儿子，侄儿父母已亡故了，为保存兄嫂一脉单传，避免侄儿在逃难途中闪失，所以我背着他走，至于我手中的孩子，如果不幸闪失的话，我们夫妇都还年轻，可以再生呀！”黄巢听了之后，大为感动，告诉那健妇和逃难的人群说道：“你们都回家中去吧！回家后把青葛藤挂在家门口，就不会有起义军到家里骚扰。”并下令起义军不准侵扰家门中挂着有青葛藤的人家。自此逃难人们都回家中并在门口挂着青葛藤，把自己住的村庄称为葛藤坑（村），客家民间也流传着自己祖先来自葛藤坑（村）的传说。

附：刘开七公派下《刘氏族谱》公议派文：

巨族同修谱，光前裕后清：存仁多发富，积善自成名。

添福恢宗业，迎祥列彦英：诗书宏世泽，礼乐振家声；

美事全忠孝，良谟尚读耕：相传千万代，永远绍彭城。

这是江西、湖南两省刘开七公后裔民国时期合修族谱时所订立的字派，全文为一首五言诗，12句60字，所代表的世次辈份是从客家中代始祖刘开七公的第3代至第62代。字派内容记载刘氏合族修谱之盛事，追述刘姓来自彭城的历史渊源，教育族人积善修德，光宗耀祖，据《中华姓氏通史》刘姓文化笔者刘佑平考证，该字派在江西、湖南、四川地区客家刘氏后裔中广泛传用。故录之如各房裔孙引用之，则世系得于统一矣。

（上诗传闻系绛公状元之佳作）

本册责任编辑：延兴、稳隆

巨河公在蕉岭各地繁衍分支简介

二世时济公（宗昌）在流湖寨开基

三世浒竹石下志亮公开基

四世燕贻公在三圳涧下开基

四世千一公在南砾开基

四世千二公（奇川公）在八轮车开基

坪尾为千二公裔孙

五世万二公在和顺堂开基

七世念一公在徐溪上畲开基

八世马会琏公翱公由流湖迁下开基

八世浩清公在山子下开基

九世乔霖公由涧二迁涧一开基

九世原涧二为荣基公裔孙

九世林泉公在寺前开基

十世期北公由涧下迁平远肩峰坑开基

十二世明兴公在石塘开基

十二世大宾公在坪子上开基

十二世元益公在坪子上开基

十二世元成、元正公在涧三开基

十三世如威公在坪子上开基

十六世就云、育云公在和顺堂开基

十八世彬星公在寺前开基

十八世超星公在璋芳开基

十九世光前公在五行楼开基

十九世荣创公在璋三开基

十九世彬开公在礼堂下开基

二十世月明公在祠堂下开基

二十世秀星公在竹头夹开基

二十世德明公在璋芳开基

二十世国香公在礼堂下开基

二十一世子宜公在祠堂下开基