

嘉應州劉氏總祠譜

梅州市漢文化發展促進會
梅州市劉氏宗親聯誼總會
二零一七年冬月重印

重刊《嘉應州劉氏總祠譜》倡議書

敬愛的宗親：

嘉應州劉氏總祠坐落於梅城東倉巷內（官井頭），於雍正¹⁷³³年~~十一年~~由寄籍台灣的梓叔倡建，乾隆¹⁷³⁷二年祖牌登龕致祭，乾隆五年由平遠河頭梓叔鶴天撰寫總祠譜序，詳記建祠原委及源流。惜於解放初期作為封建遺產被收歸公有，列祖列宗常年失祀，2004年梅江區政府將總祠原址改建成停車場，祠堂湮沒。幸得先祖有靈，在俊方宗親的努力尋找下原譜再現。為了溯本追源，數典不忘祖，增強宗親對家族歷史源流的認知度；為了使後世子孫承前啟後，發揚敦宗睦族，積極進取的優良傳統。經梅州市漢文化發展促進會召開常務會議，決定按原譜資料重刊《嘉應州劉氏總祠譜》，並作進一步的注釋。以便讓更多的宗親了解族史，更好地宣傳嘉應州總祠的人文歷史，不枉我們先祖的心血與業績。

為了保證重印祠譜工作的順利進行，現將有關事宜函告如下：

一、組建工作機構，經過推薦由市漢文化發展促進會、劉氏宗親聯誼總會的常務理事成員為班底，另聘各村各戶的聯絡員。

二、調查收集資料，詳見嘉應州劉氏祠譜各戶分布與衍播基本情況調查表，收表時間定在2017年3月底前交付兩會辦公室。

三、籌集資金，根據重印祠譜規模，概算費用，至少需籌集資金10萬元。這些資金，只有依靠眾宗親賢達熱心捐資，方能達成。亟待各地宗親給予鼎力支持，早日實現目標。所籌集資金專款專用，嚴格按照兩會財務管理制度執行，民主理財，勤儉辦事。

四、鼓勵與表彰辦法：

- 1、為表彰熱心捐資的宗親，不論捐資多少，芳名均載入祠譜，永志紀念。
- 2、凡捐資300元以上者，贈送《祠譜》一部作紀念。
- 3、凡捐資500元以上者，贈送《祠譜》兩部作紀念。
- 4、凡捐資1000元以上者，贈送《祠譜》五部作紀念，並刊1寸彩照，

注明所在村庄。

5、凡捐资 3000 元以上者，赠送《祠谱》十部作纪念，并刊 2 寸彩照，注明所在村庄。

6、凡捐资 1 万元以上者，赠送《祠谱》十五部及荣誉称号，并刊 4 寸伉俪照或合家照，个人简传在祠谱专载。

7、凡村中捐资累计 3000 元以上，开基祖祠照片在祠谱专载。

我们相信，在全体宗亲的大力支持和齐心协力下，重印的《嘉应州刘氏总祠谱》不久将昭于族人。为刘氏出钱出力，责无旁待，鼓励后辈开拓进取光耀彭城，共同努力！

谨此顺祝：

事业兴旺 家庭幸福



目 录

重刊《嘉应州刘氏总祠谱》倡议书	1
嘉应州刘氏总祠谱新序	3
嘉应州刘氏大宗祠谱序《一》	5
嘉应州刘氏大宗祠谱序《二》	7
嘉应州刘氏大宗祠同治戊辰年重修续序	8
祀产祭祠仪节	10
计建买祠基	10
祠内横屋叁拾间，阉定各户坐分	11
计买祠后屋馆	13
计置尝祀产	13
祭祠仪节	14
祭品开列于后	14
食物杂项	14
年（元）宵赏灯杂用	15
编定与祭执事	15
忝议祭祀仪节	15
众议祠规	17
祠内禁条	21
历史资料	23
原貌与现状	25
登谱祠堂、祖屋照片	26
嘉应州七十二户目录	36
嘉应州畚坑堡陈洞、寨下、中坑、兴宁大村户共祖 谥名肆百叁拾位	39
原系嘉应州，新开丰顺县岗下户 谥名叁拾伍位	55
嘉应州岭背户 共谥名 百	57
畚里一户 共谥名五位	70
嘉应州永通公岭背户，附茅田、外附大墓岗、蓝塘户共三百零一名	70
蓝塘下一户 共谥名二十五位	73
大墓岗一户 共谥名玖位	74

茅田并高礮坑万十三郎公户 共谥名肆拾玖位·····	74
嘉应州赤水、西洋、白土、古田户 共谥名八十九位·····	77
嘉应州瑶上、并附陆户 共谥名二百三十八位·····	80
附：文光油坊等开基祖·····	86
附均禄公户·····	88
嘉应州松源户 共谥名一百一十一位·····	91
嘉应州松源 共谥名八十八位·····	96
嘉应州雁洋长步墩十五郎户 共谥名四十五位·····	100
嘉应州扎田千四郎公户 共谥名七十七位·····	102
嘉应州芦竹径 共谥名八十九位·····	105
嘉应州水南坝 共谥名贰拾玖位·····	109
嘉应州水南三板桥 共谥名壹百陆位·····	110
嘉应州龙牙 共谥名陆拾玖位·····	114
嘉应州三坑户 共谥名贰拾陆位·····	117
嘉应州鸬鹚坑 共谥名陆拾伍位·····	119
嘉应州鲤鱼塘 共谥名肆拾叁位·····	121
嘉应州耆叟户 共谥名肆拾叁位·····	123
嘉应州蓬辣坑 共谥名伍拾叁位·····	126
嘉应州南口 共谥名叁百玖拾四位·····	128
嘉应州眉阳寨 共谥名伍拾位·····	143
嘉应州三乡寨 共谥名三十五位·····	145
嘉应州埕坑户 共谥名三十五位·····	147
嘉应州西山湖户 共谥名二十七位·····	148
嘉应州热水、巴璋户 共谥名肆拾位·····	150
巴璋户 共谥名十五位·····	151
嘉应州九峰岭、横迳、长塘唇户 共谥名陆拾贰位·····	152
嘉应州大立堡鱼塘户 共谥名并分支九十九位·····	155
四世分支·····	156
九世分支·····	158
七世分支·····	158
四世分支·····	159
八世分支·····	160
嘉应州十四郎公户 共谥名·····	160
嘉应州松口界溪户 共谥名二十六位·····	162

嘉應州李坑合紫里戶 共謚名柒拾玖位·····	164
平遠縣東石鄉、漳烟鄉、小柘鄉戶 共謚名肆百零三位·····	167
州中鳳坑 共謚名一百三十位·····	167
附石賴戶 共謚名壹拾玖位·····	188
平遠壩頭東岸戶 共謚名一百七十九位·····	189
平遠豪居坪上戶 共謚名十位·····	197
平遠城內西門戶 共謚名三位·····	197
平遠賴地戶 共謚名叁位·····	198
大地輝榮戶 共謚名五十三位·····	198
平遠縣河頭鄉念八郎戶 共謚名貳佰肆拾伍位·····	200
河頭念八郎公戶 共謚名七十七位·····	210
平遠縣大湖劣叶畬戶 共謚名號一百零八位·····	213
念四郎公戶 共謚名五十位·····	217
象牙戶 共謚名八名·····	220
平遠超竹戶 共謚名三十位·····	220
鎮平縣流湖壩戶 共謚名一百零叁位·····	222
附灌頭村戶 共謚名十二位·····	226
附流湖壩萬英公戶 共謚名八位·····	227
鎮平縣龍潭畬戶 共謚名四十九位·····	227
鎮平縣山枣樹下併嘉應州古塘坪共戶 共謚名一百十位·····	230
七世分支·····	232
四世分派大乍祖號至十一世·····	235
九世分支·····	235
嘉應州長田尾南樹凹白叶里戶 共謚名一百一十三位·····	236
鎮平八輪車十二郎公戶·····	240
平遠梅子畬戶 共謚名一百九十三位·····	253
平遠東石戶 共謚名五十六位·····	260
鎮平縣高坡田心淡地戶 共謚名六十柒位·····	263
九世分支 共謚名二十一位·····	266
八世分支 共謚名三十位·····	267
八世分支 共謚名十一位·····	268
八世分支 共謚名二十四位·····	269
七世分支 共謚名二十九位·····	270
三世分支 共謚名六十一位·····	271

三世分支	共謚名十七位	274
九世分支	共謚名十位	275
八世分支	共謚名十位	276
三世分支	共謚名三十一位	276
九世分支	共謚名三十九位	278
六世分支	共謚名十三位	279
九世分支	共謚名五位	280
八世分支	共謚名六位	281
八世分支	共謚名伍位	281
十世分支	共謚名十二位	282
十世分支	共謚名三位	282
六世分支	共謚名十四位	283
九世分支	共謚名四位	283
附監石戶	共謚名七位	284
七世分支	共謚名七位	284
附李田戶	共謚名二十四位	285
文三戶	共謚名十七位	288
鎮平縣文二公戶	共謚名一百三十五位	289
中赤戶	共謚名三十六位	294
黃心畬戶	共謚名三十位	296
黃沙大村戶	共謚名三十六名	297
瓜塘下	共謚名十六位	299
隔背戶	共謚名十一位	299
鎮平石窟都苦竹社塘邊戶	共謚名二百伍十五位	300
招福鄉石塘頭房與苦竹祖塘邊戶共上代祖六世	共謚名四十七位	310
招福鄉寺前和順塘房與苦竹塘邊戶	共上代祖四世 共謚名八十六位	312
鎮平潤下戶上三代與壩頭村并苦竹社	共祖共謚名	316
平遠壩頭坡下及熱水橫梁溪一戶	共謚名二十三位	328
鎮平縣赤嶺十八郎公戶	共謚名三佰捌拾位	328
鎮平縣墩頭村戶	共謚名三十五位	343
鎮平縣石礫鄉戶	共謚名壹百貳拾伍位	344
鎮平縣油坑萬一郎公戶	共謚名壹百一拾位	347

同治重修祖祠各户新增祠牌世系子目录·····	352
同治戊辰年重修祖祠·····	354
嘉应州畚坑户 正龕共捌拾肆名·····	355
附龕共壹百壹拾陆名·····	358
小桑户 正龕五名 附龕拾叁名·····	363
岗下围户 正龕叁名 附龕六名·····	364
畚坑大村户 正龕共四十一名·····	364
附龕共柒拾名·····	366
松源户正龕共肆拾陆名·····	369
附龕共拾名·····	371
嘉应州陈坑户正龕共拾叁名·····	372
附龕共肆拾陆名·····	373
嘉应州小乍户正龕捌名·····	374
附龕共叁拾柒名·····	375
古塘坪附龕貳拾肆名·····	377
南口附龕共貳拾名·····	378
炉坑户正龕共貳拾名·····	379
附龕共伍拾貳名·····	380
松林坪正龕五名·····	382
附龕貳拾壹名·····	383
东门正龕叁名 附龕七名·····	384
赤水户正龕拾陆名·····	384
附龕拾柒名·····	385
凤坑赤米户正龕拾捌名·····	386
附龕二十六名·····	387
石坑丰田上正龕四名·····	388
附龕三名·····	389
坪畚正龕伍名 附龕貳名·····	389
大径眉洋正龕二名 附龕三十二名·····	390
扎田户正龕捌名·····	391
附龕二十八名·····	392
炉竹径正龕一名 附龕拾壹名·····	393
洋门正龕一名 附龕貳拾四名·····	394
三坑户正龕拾名·····	395

附龔捌名·····	396
三坑草塘戶正龔三名·····	396
附龔二十九名·····	397
三坑塔下戶正龔六名 附龔拾伍名·····	398
藍塘魚塘新塘戶正龔共叁名 附龔共貳拾陸名·····	399
車陂戶正龔叁名 附龔貳拾玖名·····	401
三板橋正龔二十一名·····	402
附龔共五十七名·····	403
下宮壩戶正龔九名·····	405
附龔九名·····	406
丙村耆叟戶附龔二十四名·····	406
燕岩獎坑戶正龔四名 附龔二十八名·····	408
嶺背戶正龔拾捌名·····	409
附龔二十五名·····	410
教場背正龔十三名·····	411
附龔叁拾四名·····	412
大平寺正龔壹名 附龔拾名·····	414
松口界溪附龔拾壹名·····	415
長田尾正龔叁名·····	415
附龔二十三名·····	416
西山湖正龔貳名 附龔九名·····	417
三鄉寨正龔拾名·····	418
附龔六名·····	418
大旺口正龔三十名·····	419
附龔四十名·····	420
丙村雁洋長步段分居長沙圩正龔貳名 附龔叁名·····	422
蓬辣子義戶附龔六名·····	422
巴章登泮戶正龔壹名 附龔拾名·····	423
篤學戶正龔壹名 附龔拾名·····	423
劉府壩分居新塘圩正龔二名·····	424
均祿戶分居大河背正龔二名·····	424
九峰嶺附龔拾一名·····	425
鯉子塘分居州城東門附龔一名·····	425
壩尾附龔伍名·····	426

平远河头户 正龕共叁拾叁位·····	426
左右附龕共玖拾名·····	428
平远坝头东岸户 正龕共叁拾陆名·····	431
左右附龕共玖拾柒名·····	433
平远乾正户 正龕共拾玖位·····	437
左右附龕共壹百名·····	438
平远梅子畲文达户 正龕共拾壹名·····	441
附龕共捌拾貳位·····	442
平远石正户 正龕六名·····	445
附龕二十一名·····	446
平远分居黄坭坪 正龕六名 附龕十四名·····	447
平远九乡叶畲黄峯户 附龕拾捌名·····	448
镇平苦竹坑户 附龕拾貳名·····	449
八轮车户 附龕三名·····	450
镇平泉水坝文二户 正龕九名 附龕四名·····	450
镇平员山文三户 正龕七名·····	451
附龕四名·····	451
镇平明三户 正龕壹名 附龕壹名·····	452
镇平润下户 正龕六名 附龕拾叁名·····	452
镇平高坡户正龕四名 附龕貳名·····	453
镇平大地户正龕貳名 附龕拾伍名·····	454
镇平墩头正龕一名 附龕九名 ·····	455
武平中赤正龕貳名·····	455
镇平赤岭岗附龕六名·····	456
附十五世祖考·····	456
燕岩户附龕五名·····	456
嘉应州刘氏七十二户分布及衍播概况（梅江）·····	457
嘉应州刘氏七十二户分布及衍播概况（梅县）·····	470
嘉应州刘氏七十二户分布及衍播概况（蕉岭）·····	492
嘉应州刘氏七十二户分布及衍播概况（平远）·····	502
嘉应州刘氏七十二户分布及衍播概况（兴宁、丰顺）·····	514
七十二户仕宦表·····	515
畲坑堡陈洞、寨下、中坑、兴宁大村户·····	515
原系嘉应州，新开丰顺县岗下户·····	515

岭背戶	515
永通公岭背戶，附茅田、外附大墓崗、藍塘戶	516
赤水、西洋、白土、古田戶	516
松源戶	516
雁洋長步墩十五郎戶	517
扎田千四郎公戶	517
芦竹徑戶	517
水南三板橋戶	517
龍牙戶	517
耆叟戶	517
南口戶	517
九峰岭、橫迳、長塘唇戶	517
四世分支	517
十四郎公戶	517
李坑合紫里戶	518
平遠縣東石鄉、漳烟鄉、小柘鄉戶、州中風坑	518
平遠坝頭東岸戶	518
平遠豪居坪上戶	519
平遠城內西門戶	519
平遠縣河頭鄉念八郎戶	519
河頭念八郎公戶	520
平遠縣大湖崗叶畬戶	520
平遠念四郎公戶	520
鎮平縣流湖坝戶	520
鎮平縣山枣樹下併嘉應州古塘坪共戶	520
鎮平八輪車十二郎公戶	520
平遠梅子畬戶	520
平遠東石戶	521
鎮平縣高陂田心淡地戶	521
三世分支	521
七世分支	521
九世分支	521
附李田戶	521
鎮平縣文二公戶	521

中赤戶.....	522
黃沙大村戶.....	522
瓜塘下.....	522
上二世坝头并涧下二戶共祖 鎮平石窟都苦竹社塘边戶.....	522
招福乡石塘头房与苦竹祖塘边戶共上代祖六世.....	522
鎮平涧下戶上三代与坝头村并苦竹社.....	522
鎮平县赤岭十八郎公戶.....	522
鎮平县石礫乡戶.....	523
鎮平县油坑万一郎公戶.....	523
同治七年续譜 嘉应州畚坑戶.....	523
小桑戶.....	524
丰顺岗下戶.....	524
畚坑大村戶.....	524
松源戶.....	524
嘉应州陈坑戶.....	525
嘉应州小乍戶.....	525
古塘坪.....	525
炉坑戶.....	525
松林坪.....	525
赤水戶.....	526
凤坑赤米戶.....	526
坪畚.....	526
扎田戶.....	526
洋門戶.....	526
三坑戶.....	526
蓝塘鱼塘新塘戶.....	527
车陂戶.....	527
三板桥.....	527
下官坝戶.....	527
丙村耆叟戶.....	527
岭背戶.....	527
教场背.....	527
大平寺.....	528
长田尾.....	528

三乡寨·····	528
大旺口·····	528
巴庄登泮户·····	528
平远河头户·····	528
平远坝头东岸户·····	529
平远乾正户·····	530
平远梅子畲文达户·····	531
平远石正户·····	531
平远分居黄坭坪·····	531
平远九乡叶畲黄崧户·····	531
镇平苦竹坑户·····	532
八轮车户·····	532
镇平员山文三户·····	532
镇平涧下户·····	532
镇平高坡户·····	532
镇平赤岭户·····	532
武平中赤·····	532
明、清朝程乡刘氏名宦、进士、举人、贡生、监生、懿行、烈女名 录·····	533
乾隆《潮州府志》卷二十六选举表（上）·····	541
明代选举表·····	542
乾隆《潮州府志》卷二十七选举表（下）·····	546
编辑重印《嘉应州刘氏总祠谱》成员·····	550
捐资重印《嘉应州刘氏总祠谱》玉照·····	551
捐资重印《嘉应州刘氏总祠谱》芳名·····	554
道光二年（1822年）建羊城刘家祠谱序·····	561
乾隆四十三年冬月附录 开七公铁墓誌·····	562
编后记·····	563

嘉应州刘氏总祠谱新序

欣逢盛世，国家倡导修谱续志，近30年来宗族修谱蔚然成风。然历经多次朝代更替及文化浩劫，诸多谱牒、祖牌、碑文，或残破、或遗失，导致不少世系资料不完整乃至错接他支。近年，整理谱牒历史文献的工作，成为梅州市刘氏宗亲联谊总会、汉文化发展促进会的一项使命，在两会全体同仁的倡导下，在众宗亲的慷慨支持下，重刊《嘉应州刘氏总祠谱》的工作得以顺利进行。俊方宗亲多年来自费走访了原嘉应州的大部分刘氏村落，积极搜集各处人文史料，以乾隆五年编修、同治七年续修的《嘉应州刘氏总祠谱》为蓝本，在原总祠谱的基础上增加村落分布、地名的变迁、人文情况、人口数量、堂联堂号及原迁地等内容。

客家刘氏自唐宋至明清不断南迁，融合当地土著，形成望族，是嘉应州第一大姓。雍正十一年置嘉应州，辖嘉应本州（程乡）、镇平、平远、兴宁、长乐称嘉应五属。由台湾梓叔倡议，合一州三邑（程乡、镇平、平远）之力，乾隆元年始建嘉应州刘氏总祠于金山顶官井头，共祀牌位9752个，春秋二祭热闹非凡。直至1949年后作为封建性尝产被政府没收改作他用，祖牌无存，2004年冬，梅江区政府拆除祠堂原址改作停车场，嘉应州刘氏总祠原建筑完全消失。刘氏后裔曾多次与政府交涉，希望有朝一日能争取回祠堂权利。

嘉应州刘氏总祠谱翔实记述了72户各个支脉血缘祖源，今重刊意在慎终追远稽脉明派，为各个家族修谱提供有力的佐证。依据乾隆五年（1740年）的原谱及同治七年（1868年）的增修谱为蓝本，这样能够清楚的看到各个支系传衍至1740年的代数及入谱人丁，从中可以查考到一些外迁后裔及祖宗功名。1740年由平远河头梓叔刘鹤天作序记述彭城郡刘氏源流来自各省，然而在统宗认祖的大背景下，1788年由梅城东教场背梓叔刘凤岐作序的署名序文，模糊地将开七公视为嘉应州全体刘氏始祖。在1868年增修祠谱的世系中，有些支系代际与原有谱世系存在出入，缘于将统谱认祖的开七、

广传两公及巨字辈诸公加接后，以致出现代际不一致的矛盾。

此次重刊祠谱，除了作个别订正外，尽量保持祠谱的原貌，还把道光二年（1822年）由梅州（程乡）、蕉岭、平远、兴宁梓叔主持兴建的羊城刘家祠谱序，以及乾隆四十三年冬月附录开七公铁墓誌，收入新版附录，目的是有助于各支系能尽量还原历史，以谱为证，以史为鉴，溯本归宗。同时祈望宗族贤彦能进一步探讨客家刘氏渊源，为后人留下一些真实可靠的历史资料！

是为序

梅州市汉文化发展促进会

《嘉应州刘氏总祠谱》重刊编辑委员会

二零一七年十二月

嘉應州劉氏大宗祠譜序《一》

修廟建祠，道取通幽而合漢。輯譜考系，事在序昭而辨穆。居虽派别而支分，脉实同条而共贯。溯天德之大始，厥惟统于一元。追人生之肇端，孰非基于一祖。故合食而用至诚恪，上可达百代之幽魂。联宗而秩叙后先，下可昭万年之辈数。修祠之后，继以辑谱，所由来也。

粤稽古谱，刘氏源流实始陶唐徙姓之子孙，有文在其手，即以刘累为名，扰龙事夏，封御龙氏，于商为豕韦氏，于周为唐杜氏，传史记载，昭然不爽。唐杜之子孙隰叔奔晋为士师，生士薦，三世至士会，适秦归晋，其子留秦者自称刘氏。刘氏之源自此始也。自后徙丰沛间，延及高祖，建都彭城，而彭城之郡以名，刘字自五音属角，在五行属木，方配于东，时配于春，故曰角音木姓，彭城郡刘氏也。自汉以往，逖及六朝之后，族姓藩衍，分布各省，或移江左江右，或徙三楚闽中。今嘉应州之刘氏，其来自各省，虽不必其一处，而散居惠潮诸邑者，追维天潢，实出一脉，如河之脉络，分流支派于雍冀兗青者，孰非根源于星宿也。自雍正十一年，程乡改为嘉应直隶州，以惠州之兴、长，潮州之平、镇属焉。岁值柔兆执徐之秋，幸有台湾子叔积息既久，倡议建买祠地，纠合一州三邑，悉皆同心乐聚，共建祠于州治之东，春享秋祀，鳩同州之子姓会于祠，以妥先灵。所以通幽合漠者，以斯以联宗族。所以序昭辨穆者，亦于斯祠落成后，金议纂族谱册几卷，户虽各序其世，而一世与一世合列，尊卑上下之分，自可观谱而源委并。族虽各异其居，而一处与一处分注，井邑里党之殊，自可览谱而展卷了了，显示其秩叙之礼，隐寓乎一体之谊。

于以敦本，上可慰太祖在天之灵；于以睦族，下可联同宗星散之异。虽自唐宋来，炳炳蔚蔚，吾祖之辉史册者，代不乏人，而未敢及者，恐恣诞誇华胄之讥，至汉代以前，略叙其终始者，亦邈厥源流，以见刘族之来，实有所自云尔，故刘氏之咏有曰：源自陶唐逮御龙，豕韦杜伯后于豊。白蛇兆瑞乌江畔，赤帝闻声皓月中。派衍天潢尝可庆，支分玉树愈惟隆。蔓

延瓜瓞充华夏，諒与乾坤等始终。

昔

1740

乾隆五年，岁次上章浯滩菊月上翰之吉
壬子科乡进士、叙正堂，十三世嗣孙鹤天敬书

嘉應州劉氏大宗祠譜序《二》

國之有史，所以明正統釐世次也，上溯軒黃，下迄元明，一代之興，得姓受氏，炳然玉牒。他如王侯世家、外戚列傳，即不得遠推華胄，近及旁親，以昭大備，蓋史體然也。然祖德宗風，舍生同切。但以氏族藩衍，古不盡載。遂至百世，本支懵然莫辨，亦非為人后者，所以為心也。是則族之有譜，烏可少也。吾姓劉氏昉于卯金，后乃蔓延天下，宋南渡初，開七公出鎮潮郡，歿于官，其子家焉。吾州之有劉氏自此始。自宋至明，派別分支不能殫述，然率以開七公為太祖云。皇朝定鼎，聖聖相承。

今上御極之元年，吾族人金謀建劉氏家祠于州治之東，遍閱二年而落成，寢室門堂，枚枚實實，斯亦足以妥吾先人，而庇賴其子孫矣。嗣乃刊列族譜，都為十卷，釐而觀之，族不一戶，戶有近祖，戶不一人，人有定戶，總而計之，人与戶合，而同有所生之始。木有根，火有燧，江漢之有岷山蟠冢也，固如是哉，于是夙岐起而嘆曰：嗟乎！讀吾譜者，孝弟之心可以油然而生矣。吾之族自始祖肇祀以來，合食者凡七十餘人，自始祖遞傳而下，似續者既十八九世，族姓之眾，甲于吾州。聚而城廂數里之近也，分而平鎮二邑之遙也，親其所親，分之殊也。其初則吾兄弟之戚也，又初則吾一人之身也，始而无始，理則一也，知此意者，孝弟之心可以油然而生也。若夫門第之清華，名爵之崇庠，與夫德業勳庸，一言一行之可紀者，固史臣職也，吾不之及，凡以吾所言者，僅以誌吾州之劉氏其來有自，而并为讀吾譜者感也。

肯

乾隆五十三年戊申歲桂月

文林郎、癸酉舉人，知江西新淦縣事、前署同知南昌府事、饒州府督糧，分府瑞金、永新、大庾、建昌、彭澤、瑞昌、德安、進賢、宜春、崇義等縣知縣，乙酉戊子兩科同考試官，裔孫劉夙岐薰沐拜題

嘉應州劉氏大宗祠同治戊辰年重修續序

竊思人道亲，亲也亲亲，故尊祖，尊祖故敬宗，由敬宗而收族，而宗庙遂立焉，宗之为言尊也，庙之为言貌也，此其栋宇必浑坚，享祀必丰洁，而其中昭穆世次，尤必有条而不紊，肃肃在庙有由来也。

我族于州治之东，嘉平镇三属共立刘氏家庙一所，创自乾隆丙辰，越三年己未竣工，其世系之颠末前序详言之无庸赘，遗下谱牒虽间有剥蚀而展卷了然，闲考谱内所载，洪织毕举则见堂构森然昭穆凜然，因时致祭而祀典，又复灿然一时礼明乐备穆穆皇皇，美哉！始基之矣。洎今百有余岁，子姓蕃衍人文蔚起，先畴旧德昭昭在耳，目前未有敢数典而忘之者，惟是历年既多兼遭兵燹，庙中残缺朽破兼而有之。凡所谓在上在左右者久矣，夫失所凭依焉。

文因解组回家，偶一与祭，环而顾之，不胜恻然。丁卯仲秋祭之日，族姓咸在，文窃倡议修复，以妥先灵而合族食。初犹恐其未有合也，不意各属诸父老俱无异议。因而鸠工庀材，择于戊辰四月十九兴工，如鲁长府之仍旧贯，然其溢名正龕照谱写上，缺者补之，副龕无谱可查，分左右浑而名之，凡新题者增之，其屋宇有朽破者相度而修理之。踴躍从事七阅月而告成，遂定于本年季冬月之二日合火升香告庙，明德惟馨，虽葫芦之依样实气象之一新，于戏是举也，不劳而理可谓善矣，礼云收族，故宗庙严其斯之，谓与由是计余囊而善权，子母致孝高而共协，寅恭振振兮，绳绳兮，入庙思敬弥徵瓜瓞之绵，在天有灵永颂葛藟之庇，将见熊熊奕奕炳炳麟麟，荣家乘即以光国史，是则我族之厚幸也，文不敏谨弁数言于首

1871

道光辛卯科乡进士，宗室教习山东峰县知县
平远十九世裔孙庆文顿首拜撰

同治戊辰年重修總理：

耀南、泉鑒、瑛、鳴鳳、耀源、康蓉、庆文、
成京、国禎、炳堃、伯英、維章、达源、泉鑒

戊辰修祠存銀，新買舖店三間開列

一永買受井頭街，坐北朝南瓦舖尾舖一間，花押一并共用銀壹百捌拾捌兩捌錢捌分伍厘正，印契銀。

一永買受新华光廟前右边黃屋對面坐西向東瓦舖一間、花押一并共用銀伍拾叁兩壹錢玖分陸厘正，印契銀。

一活買受梅溪宮下面謝和隆店坐南向北店一間，價銀壹百玖拾兩零肆錢，花押中人酒席共銀伍兩正。

同治二年畚坑戶德馨公贈出祠嘗銀壹百肆拾兩正凭眾置買畚坑圩內伯公背松仁巷賴姓瓦舖一連兩間每年租息以助祀費，祭日德馨裔孫叁名永遠登席領胙叁觔此誌。

以上各契存畚坑耀源。

祀产祭祠仪节

夫不□之□□□□之□文亦不轻□□□□而生情，看艺文而显□□为子文经乾先簿正祭器良有以也（以上模糊不清），至历代名儒皆出礼仪之祭陈者，既有成规，然事管祠宇真力度乎。其分则有神明变化，不能以一辙者。吾族建祠既有年矣，田产亦颇立矣。苟不为之酌其定制，则临事之间奔走不暇，虽有诚敬之心，能保其不因事而怠弛乎。兹为之量其费之所出，以制其器，以定其品，与夫执事者之所司，俾历年依之，则明白易举，庶入庙生敬，而情与文无不备至云。因将祀产、宗器、祭品及祭祠仪节开列于后。

计建买祠基

一，乾隆丙辰元年六月二十六日，买得梁庆宝四大房等州城东门外内衙背侧角屋基壹所，直深壹拾丈叁尺，横阔壹拾伍丈陆尺，价银壹仟玖佰柒拾两，印契花押在外。

印契交与平镇县兆烈收存。

一，乾隆丙辰岁，兴造坐向酉山卯向丁酉丁卯分金，于丁巳年正月初八日丑时升梁，丁巳年三月十七日午时入火升座，至乾隆三年告竣。各户共计列祖考妣溢名柒仟伍佰贰拾贰名神位。议定各户有十余世者，方有开基一世牌位，遍及二世三世，昭穆生生不已，而至本身长生世少者，即以本身上遯曾高，亦必五世一脉不差，方许入祠祭祀，方有屋间之分，世代不清者，不得混冒乱规。

祠內橫屋叁拾間，闡定各戶坐分

一，右边內層橫屋拾間闡定。

第一間州中：虎跳頭，三板橋，松江，龍牙，鎮平八輪車等戶同居，另搭後面門堂放灶。

第二間鎮平八輪車十二郎公戶居住。

第三間州中風坑，平遠，漳演，小柘等戶同居。

第四間州中扎田，三鄉，眉陽，小乍，鎮平三圳等戶同居

第五間州中風坑，平遠，漳演，小柘等戶同居。

第六間州中：南口，小乍，芦坑等戶同居。

第七間平遠河頭戶居住。

第八間鎮平塘邊戶居住。

第九間平遠九鄉，黃畬，黃坭，象牙等戶同居。

第十間州中：畬坑，崗下，赤水戶同居，另搭門堂放灶，他戶不得混爭。

一，左边內層橫屋拾間闡定。

第一間州中畬坑，大村戶同居，另搭面門堂放灶他戶不得混爭。

第二間平遠東石鄉戶居住。

第三間鎮平赤嶺戶居住。

第四間鎮平劉府壩，古塘坪，龍潭畬等戶同居。

第五間州中：前面西川公，東山公，世儒公，立淑公裔孫同居。

第六間前面鎮平赤嶺戶居住，後面州中巴章，魚塘等戶居住。

第七間鎮平泉水壩，武平，百子崗等戶同居。

第八間前面平遠壩頭東岸，後面榮齊戶，耆叟公等戶同居。

第九間前面州中嶺背，畬里，後面嶺背，大地等戶同居。

第十間前面州中蓬辣坑，九峰嶺，暗岩另搭門堂放灶，他戶不得混爭，後面風坑，小柘，石賴，小畬，彭坑等戶同居。

一，左边外層橫屋十間闡定。

第一間鎮平潤下戶居住，另搭前門堂放灶他戶不得混爭。

第二间镇平涧下，小河唇，西山岭等户同居。

第三间州中礫头，桥下，宝坑，荷岭等户同居。

第四间州中长田，镇平丰乐等户同居。

第五间镇平高坡户居住。

第六间镇平苦竹，东坑户居住。

第七间州中松源，下官坝，镇平员山口，大畲乡，承塘正与礫头。

第八间州中车坡，界溪，合紫里，南口等户同居。

第九间州中瑶上户居住。

第十间州中坝尾，鲤鱼塘，芦竹径，埕坑等户同居。

已上间房有上中下三等，故名数有多少，间有数户共住一间者，各宜自注本户名数若干，毋得混争。

一、祠内共溢名柒千伍百贰拾贰名，神位于乾隆四年己未岁八月祭祀后，经众算明，有自愿拆出另祭，系：

永通公户，共溢名四百四十一位，领回尝银四十二两三钱二分。

长田尾千一郎公户，共溢名一百一十三位，领回尝银十两八钱五分。

坝尾十五郎公户，共溢名四十六位，领回尝银四两四钱一分六厘。

芦竹径百六郎公户，共溢名八十八位，领回尝银八两四钱四分八厘。

四户共有溢名六百八十八名，共领回尝银六十六两零三分四厘，各有领回字存照，谱内所置田产，永通，长田，坝尾，芦竹共四户嗣孙士周等日后不得混争。

一、台北存留银母伍拾两通祠未拆存为生利，公会，伯桥等存放。

计买祠后屋馆

一，乾隆 年买得本祠化胎后州衙背屋馆五间价银柒拾叁两正，印契花押在外，馆地印契交与平远县 收存，税馆赁单值年首事上手交下收存。

计置尝祀产

一，乾隆貳年买得嘉应州万二图四里吴昌奇户丁吴根侯田租壹石，土名黄芬约，载民米四升，每岁纳谷壹拾玖石，价银壹百壹拾两，又增银壹拾贰两正，契税来字四十一号印银花押在外，印契交与 收存，田佃赁单值年首事上手交下收存，以便收租。

一，乾隆叁年买得嘉应州萧勗英田租壹石，土名九州坪。带凤一图四里萧欲起户内粮中则官民米壹斗伍升，每岁纳谷壹拾陆石贰斗，价银壹百贰拾两，印契花押在外印契交与 收存，田佃赁单值年首事上手交下收存，以便收租。

一，乾隆叁年买得嘉应州韩莆第一里刘永任田租陆斗，土名古塘坪。带南厢拾里温轮兴户内官民米玖升，每岁纳谷六石六斗，价银伍拾伍两。印契花押在外契交与 收存，田佃赁单值年首事上手交下收存，以便收租。

一，乾隆辛酉年买得嘉应州万二图第七里刘国元田租壹石陆斗，土名畚坑堡陈洞蓝屋角及深窝里併竹头坑，原带刘復盛户内民米壹斗叁升，每岁纳谷壹拾叁石，载价捌拾伍两，又绝补银壹拾两，印契花押在外印契交与 收存，田佃赁单值年首事上手交下收存，以便收租。

以上尝产遇大造推割过 户供輸系值年首事办纳

一，乾隆戊午买得兴宁县南厢石公堡黄叔塘尾陈龙若兄弟分下田种伍斗，载刘上珍班下秋粮正耗米壹斗叁升伍合正，原带有屋场山林塘池等项，每岁纳谷贰拾贰石正，价银壹百伍拾两，又增补银贰拾捌两，顶首银贰拾两在内，契税阳字第陆拾捌号印契花押在外共有契伍纸交与 收存。

祭祠儀節

維

皇 年岁次 月建 朔日 祭日之良辰孝孙主祭。

首事 暨合祠众等敢昭告于

刘氏历代始大高曾祖考妣神位

显祖昭考妣神位

显祖穆考妣神位

今惟阳至，祀事孔明，陶唐伊始，汉代聿兴，祖功宗德，本固根深，
螽斯蟄蟄，瓜瓞绵绵，合派联支，答阳求阴，牲醴致洁，悃忱用伸，我宗我祖，
来格来歆，介以繁祉，永锡祚胤。 尚饗。

祭品开列于后

猪肉五百五十斤，羊一只，鸡六只，鱼七尾，中堂果碗五品，熟饌五品，
饌盒一座（糖果一斤），时果四盆，热炉一座，左右祔位果碗四副各五品，
熟饌四副各五品，土地神果碗三品，熟饌五品，檀香一两，好香二包，帛
五十束，宝定五十个，烧纸三斤，大油烛一对（一斤半），中油烛六对（各
四两），小油烛二对，祖前祝文，土地祝文，茅沙碗三个，编礼生榜文，
花瓶鲜妍时花（数色）。

食物杂项

好茶半斤，粗茶四斤，柴钱二百五十文，付皮半斤，腐干五斤，金针一斤，
油鱼一斤，白米六斗，木耳半斤，折皮三斤，豆粉半斤，姜一斤，火盐二斤，
粗盐五斤，酒二瓮，厨子二名，走堂二名。

年（元）宵赏灯杂用

大花灯一架，熟饌五品，时果数色，清烛二对，官烛一斤，米五升，酒十壶，香楮茶盐柴蔬等项随买不得滥开。

编定与祭执事

中堂通一名，中堂引一名，中堂执爵一名，中堂司尊一名，中堂司帛一名，左右拊位引两名，左右执爵二名，左右司尊二名，左右司帛二名，祝嘏一名，读祝一名。

中堂主祭新贵人，左右分献主祭二名值年首事，土地主祭值年首事

忝议祭祀仪节

通唱：执事者各司其事，与祭孙就位，主祭孙就位，序立恭神鞠躬拜（凡二拜），兴，平身，降神，盥洗

引唱：请盥洗，所盥洗，复位

通唱：上香

引唱：请香案前跪，上香，酌酒，俯伏，兴，（凡二拜），兴，平身

通唱：进饌，行初献礼

引唱：诣，刘氏历代始大高曾祖考妣神位前跪，祭酒，奠酒，献帛，俯伏，兴，平身，复位

通唱：读祝文

引唱：诣，读祝位跪，读祝文，俯伏，（凡二拜），平身，复位

通唱：分献

左右引唱：请东西拊位，几世祖考妣各神位前跪，祭酒，奠酒，献帛，俯伏，兴，平，复位

通唱：进饌，行亚献礼，（如初献仪节不嗽祭酒）

通唱：分獻畢

通唱：進饌，行終獻禮，（并如初獻儀節）

通唱：分獻畢

通唱：侑食

引唱：詣，各神位前侑食

通唱：飲福受胙

引唱：詣，飲福位跪，受酒，祭酒，啐酒

通唱：嘏辭

引唱：飲福酒受福胙，俯伏，興，（凡二拜），平身，复位

通唱：告，利成

引唱：利成

通唱：司帛者奉帛，司祝者奉祝，望燎

引唱：詣，望燎，所望燎，复位

通唱：辭神，鞠躬拜，（凡二拜）

引唱：送主，禮畢

众议祠规

一议每年办祭首事五人，州中二人，镇平二人，平远一人。其人照牌位裁出，限貳百名中择一老成者，若户中名少者，须凑合议出一人，不得混冒，不得推诿，周而复始。

一议祠内祭品等项，俱要精洁，照款内预办，不得缺少，亦不得滥支。

一议祭祠礼生、执事，照一州二邑首事派编，务要诗书儒生、从容娴礼、声音嘹亮、身列衣顶者为之。执事者须预先一日酌议编定标红，书明正负献何人，贴于中堂。至期，各执其事，庶不至临时参差。至若歌嘏辞，乃系代祖先囑命，须老成持重言行可钦者读之。

一议主祭，公举新进庠生，新科恩、拔、岁、副贡生，新科举人，科甲尊官者主之。若值年首事无其人或有人而不到祠，则值年首事素娴礼仪兼有贡、监、秀衣顶者主之。倘值年首事无衣顶，亦要值年首事转请本户或各户贡、监、秀，择其行优者主之。若侑食之礼，则值年祭首行之，盖宗庙之中，以有事为荣也。

一议礼生执事行礼之际，各宜照依仪节，不得各执己见，以致参差失礼。其余族众宜在中堂与祭，不得跻拥堂上，以便行礼。

一议各户分献把酒阄定，照依班次，不得混乱。

一议书祝文嗣孙名号，只书正主祭并分献主祭及祭首五名，其族众不能暨书，宜书暨合祠嗣孙等。

一议行礼唱宣祝文，只宣刘氏历代始大高曾祖考妣，带唱合祠列祖考妣之神位，其各户私祖考妣不能尽宣尽书。每年祭日，各户自备红帖，预书写自己户入祠开基祖考妣名氏起至某世名氏止，祝文交于首事献焚，无宣读。

一议祭期，每年冬至日，取祭始祖之名，一阳生万物，资始之义，且祭品清洁，可以致孝，可以盛服。

一议颁胙，主祭、礼生、执事、值年祭首各颁胙壹斤半，其余照各户

神位多少颁发，交各户首事领去，照牌位均颁。其祭日早餐午餐，只主祭、礼生、执事、值年首坐席，其余各户颁胙而归。

一议科岁两试进庠者花红银壹两。

一议恩拔岁副贡生花红银贰两，到祠竖旗者帮旗费银捌两，不到祠竖旗者无帮，捐纳者不在此例。

一议乡试举人花红银肆两，到祠竖旗者帮旗费银拾陆两，不到祠竖旗者无帮。

一议进士花红银陆两，到祠竖旗者帮旗费银贰拾肆两，不到祠竖旗者无帮。

一议举人进士日后出仕系教官者，奉回银拾两，通年祭祖颁胙肉叁斤。自县官以上者，奉回银贰拾两，通年祭祖颁胙肉五斤，其子孙永远受胙。

一议科年乡榜会榜花红公项支或有不足，在颁胙肉内暂停足用。

一议祭祠日族众人繁中堂回设茶缸一口各自便。

一议祭祠果碗、时果及猪碎X等项值年首事五人均分。

一议祭祠吹手六人火炮二人班共钱捌百文。

一议值年首事五人者，于祭期帮手用事可也，若收谷五人，不惟佃人难以供给，自己劳费亦多，不若裁两人收取，于新旧交盘之日，即议定此两人，以责成之。其镇平、平远二邑，有若以远涉往还者，即责成州中首事代理收谷到祠，盘费照议。

一议每年首事二人收谷者，上季的于处暑日到祠一会全去，下季的于大雪日到祠一会全去，所收税租至祭期照时价糶钱，酌量办祭品，公费等项毋得滥支。其收谷办祭工食，每人每日公费中出钱三十文，其载谷舡脚费俱系公项消用。

一议立簿五本，值年首事各执一本，载明祀产、祭品、宗器及应用等物各有若干，值年祭毕，照簿验过交下新首事。一有缺少五人赔补，方交下手。另立簿三本，一样交与一州二邑族长收执对同。

一议值年首事交下新首事之时要立四柱册籍一本：

一柱旧管，书明上年首事交下钱若干。

一柱新收，书明收某处屋租若干，收某某处田租谷若干，除晒耗外，

实谷若干变价若干，连前旧管共收钱若干，凡有所收，俱在新收柱下记簿规入。

一柱开除，书明完粮若干，值年祭品、年宵花灯及各项公费支钱若干，俱在开除下逐一分款记簿，上共支钱若干。

一柱实在，书明存钱若干，如无存则书无字。

一议祭祠次日，新旧首事及族众齐集，旧首事将四柱册籍内所开值年经理收谷、所办祭品百几公费等项，与众人呈过，有无浮开冒支，有则赔补，无则见清白。呈讫有无存钱，俱注在族长存底簿内，并注新首事各执簿内，注讫将旧首事四柱册并各执印、簿一并交与下年首事，照样造报值年首事，每位酬劳钱三百文。

一议上下二堂正屋四间及左右两廊悉为公物，以便值年祭首收貯偿谷、宗器、几桌等项，锁匙交付值年祭首收管，各户不得擅寓强住，擅用宗器等物，以致失误，决不姑容。

一议岁科应试寓祠者，于上下大堂俱不许安床钉帐，设灶放炉，致污损墙壁，至两堂脱扇及内外大小门板亦不许擅用，致令损坏以招盗窃。各宜安静守分，自住本户间房，如有借考试族众，或在祠争斗，或在外鼓噪者，合众逐出，决不容寓祠以杜于累。

一议岁试习武寓祠者，不得养马秽祠，亦不得在祠内舞刀掇石、练弓习矢致毁壁地。

一议正堂右边化胎角厨房一间及左边外横屋小门首一间看祠人居住，并下一间茅厕俱系公物。

一议祠宇年久倘有罅漏，宗器或有缺少，不妨在公费支出修置。

一议祭田开明亩数、基址、粮米、图分，勒石庙廷为记俾，合族嗣孙世守。或遇赋役世务之来，值年首事当与各户族长商议设法办理，切勿袖手旁观，庶不致误。

一议祠中议事，各户须要老成练达者到祠酌议，不得遣后生辈未谙世故之人，诳言纵语致废公议。

一议族谱，每间二本，其余族人不能遍刻，要览者自行印刷，族谱板交与祠堂正间收貯。

一议看香火，要异姓诚实不带家眷之人，每年香油银二两，工食银五两，共柒两。有祠后屋税钱四千五百文，折实银六两二钱五分，仍少七钱五分，系合祠尝费通派，及粪尿之费听其卖用。

一议立簿入本之多者，诚以此簿所载，皆宗庙中之重事，而不可缺失者也，若不立簿则祭品无定数，理事者或至滥支；宗器不记清楚，损失者互相遗忘，今岁失此，明年失彼，将来所失不知何如，若立簿而不各执一本，则彼此不能互察，致相推诿而无存底，又恐理事者互相容隐，立簿入本，则规矩划然，宗器彰彰，互相觉察，百弊不能为矣。

祠內禁條

一禁賭博；平日不得勾引匪類窩聚，犯者公罰。

一禁酗酒；亂性失儀斗毆傷情，犯者公罰。

一禁娶眷入祠歇宿廟見，恐販賣奸淫犯者公罰。

一禁官訟，事干盜情，有傷風化，決不許入祠，犯者公罰，至若戶婚田土者姑容之。

一禁各戶分定間房，原系祠內嗣孫祭期考試居住乎日，不得勾引異姓親朋寓歇祠內，亦不許當差造作人等混鬧，借名有分間房居住，及積穢物以污祠堂，犯者公罰。

一禁祠井，不許外人男婦挑運，恐生禍端，看祠人亦不得私許，犯則逐之，已上設立規條，載之世譜以垂永，上可以妥百代之先靈，下可以昭萬年之法守也，惟愿子子孫孫勿替引之。

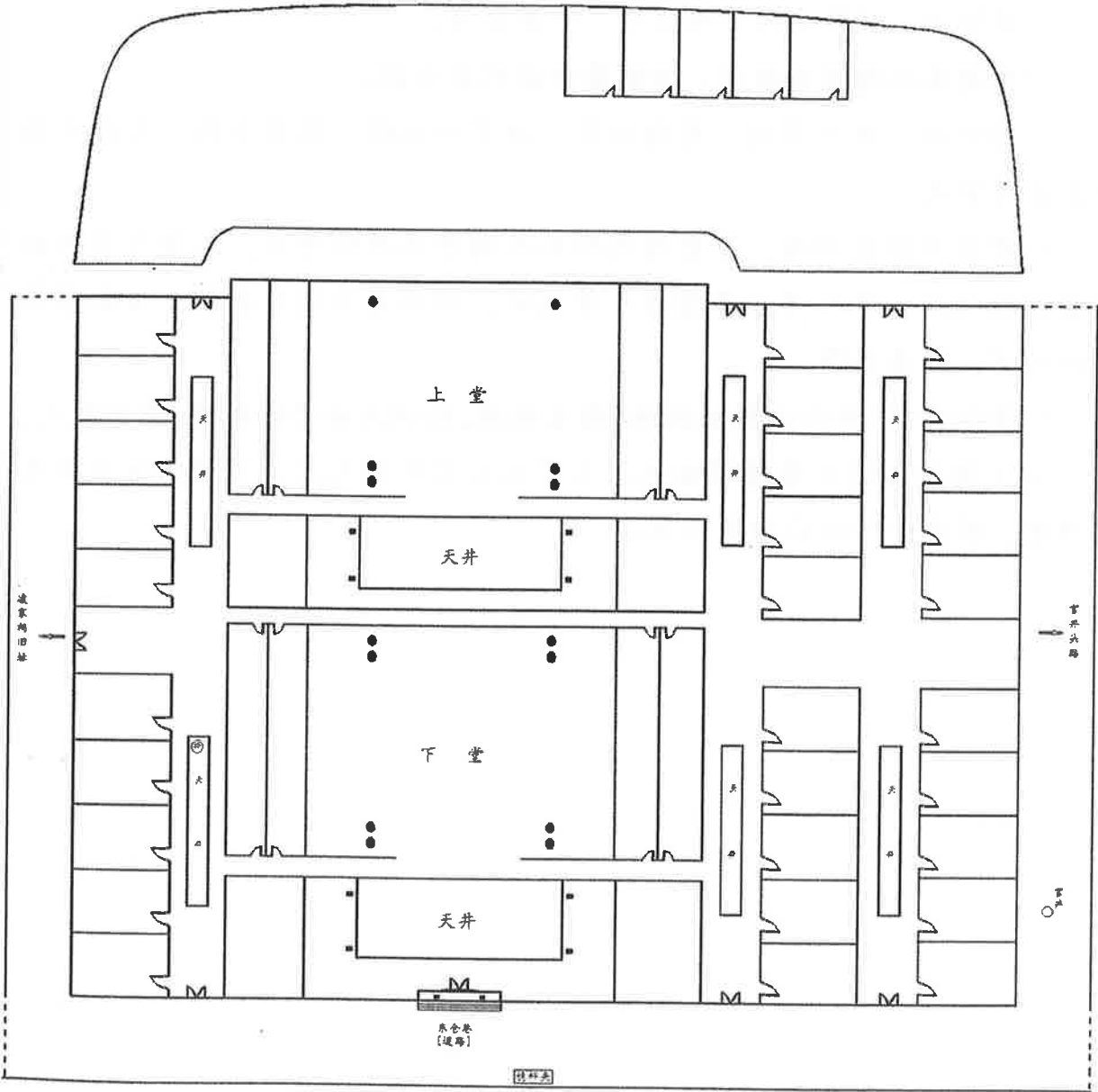

劉氏大宗祠平面示意图
 (据史料、讲述等绘制)

D045

嘉應州劉氏大宗祠譜序

修廟建祠道取通幽而合漢
 輯譜考系事在序昭而辨穆
 居雖派別而支分脉實同條
 而共貫邈天德之大始厥惟
 統於一元追人生之肇端孰
 非基於一祖故合食而用致
 誠恪上可達百代之幽魂聯
 宗而秩叙後先下可昭萬年
 之輩數修祠之後繼以輯譜

劉氏同譜 序一 上二

房屋 75
 東倉巷 8
 劉家祠改造
 接管公產

79年11月397-9

3863

姓名	劉家祠	地址	東倉巷
房屋	75	東倉巷	8
用途	劉家祠改造	接管公產	

79年11月397-9

梅縣城鎮公私產業調查登記表

公元一九五五年 月 日

產業種類	產業所門牌	主	承租人	債期	其他
樓房	東門外	劉桂庭	劉桂庭	全年	
樓房	東門外	劉桂庭	劉桂庭	全年	
樓房	東門外	劉桂庭	劉桂庭	全年	

附記：
一、凡屬本縣城鎮內所有之公私產業均應填此表詳列其詳。
二、本表由縣城鎮建設局派員分赴各區、鄉、鎮、村、戶調查。
三、本表由縣城鎮建設局派員分赴各區、鄉、鎮、村、戶調查。
四、本表由縣城鎮建設局派員分赴各區、鄉、鎮、村、戶調查。
五、本表由縣城鎮建設局派員分赴各區、鄉、鎮、村、戶調查。
六、本表由縣城鎮建設局派員分赴各區、鄉、鎮、村、戶調查。
七、本表由縣城鎮建設局派員分赴各區、鄉、鎮、村、戶調查。
八、本表由縣城鎮建設局派員分赴各區、鄉、鎮、村、戶調查。
九、本表由縣城鎮建設局派員分赴各區、鄉、鎮、村、戶調查。
十、本表由縣城鎮建設局派員分赴各區、鄉、鎮、村、戶調查。

梅縣城鎮建設局民主管理委員會製

東倉巷公產房屋拆迁补偿协议书

拆迁人：梅州市梅江区委区政府办公室 (以下简称甲方)
被拆迁人：梅州市房产管理局 (以下简称乙方)

为完善梅江区人民政府办公配套设施，根据梅州市人民政府梅市的办函[2004]118号关于建设梅江行政中心停车场的文件精神，决定对梅州城区东仓巷8、9、10号旧公房进行拆除，改造为停车场。经甲、乙双方协商，现就拆迁补偿事项订立如下协议：

一、拆迁面积
甲方拆除属乙方的位于梅州城区东仓巷8、9、10号公产房屋占地面积共1698.00平方米，建筑面积共2131.00平方米。

二、补偿方式
甲方以货币补偿的方式按以上拆迁房屋的占地、建筑面积对乙方进行一次性的补偿。

三、补偿价款
经双方协商，同意按梅州市广厦房屋评估事务所的补偿意见，即土地每平方米叁佰陆拾元正，房屋每平方米陆拾元正进行补偿。
土地补偿总价款为陆拾壹万叁仟贰佰捌拾元正(Y: 611,280.00元)，房屋补偿总价款为壹拾贰万柒仟捌佰陆拾元正(Y: 127,860.00元)，房屋吊顶补偿为陆佰壹拾陆元正(Y: 616.00元)，合计房地补偿总价款为柒拾叁万玖仟柒佰伍拾陆元正(Y: 739,756.00元)。

四、付款方式

以上房屋拆迁补偿总价款在双方签订协议后，由甲方一次性支付给乙方。

六、甲乙双方的房屋拆迁安置工作，房屋租户的搬迁费、水、电、装修补偿费，由甲方直接补偿给租户，租户的安置房由乙方负责解决。

本协议一式四份，甲、乙双方各两份。
本协议从签订之日起生效。

甲方：梅州市房产管理局 (盖章)
乙方：梅州市梅江区委区政府办公室 (盖章)

梅州市房产管理局 梅州市梅江区委区政府办公室

2004年10月29日



刘家祠正堂 1969年摄



原刘氏总祠概貌

登譜祠堂、祖屋照片

内容详见 457 页 - 514 页嘉应州刘氏 72 户分布及衍播概况，梅江区、梅县区、蕉岭县、平远县、兴宁市、丰顺县



蕉岭新铺赤岭户十八
郎公祠堂

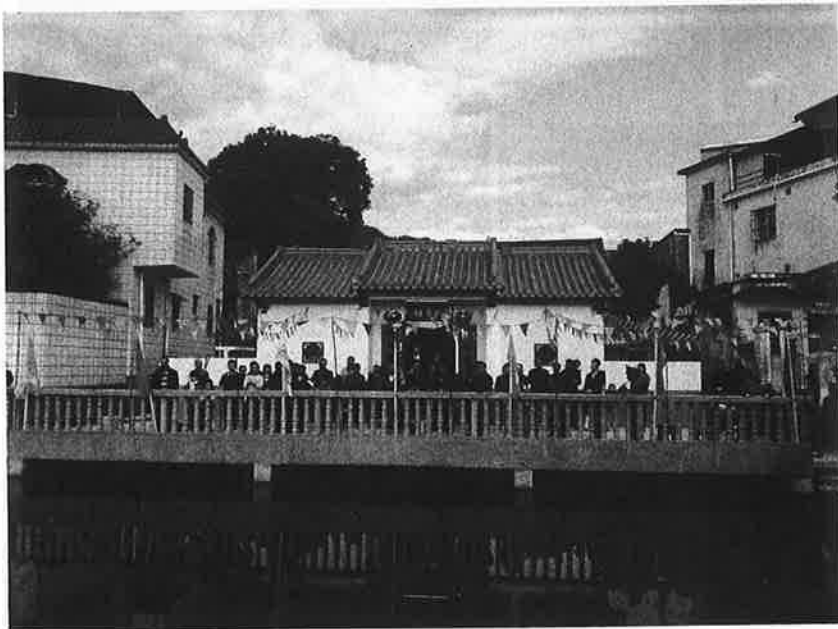

蕉岭县新铺沙子角
秉维公祖祠

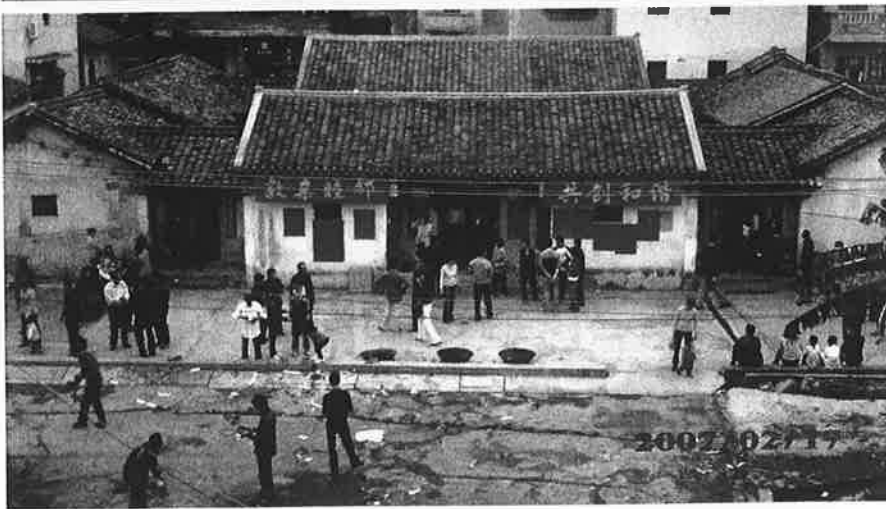

梅江区城北古田塔子岗巨嵩公祖屋





梅江区域北洋門杉樹神
前叔祚公祖屋



梅江區東廂大浪口奇偉公祖屋



梅江區域北大浪口半街劉屋



梅江區域北新田九州坪
劉氏祖屋（民國初年建）





梅江區城北扎田淞山下
白城公祖屋

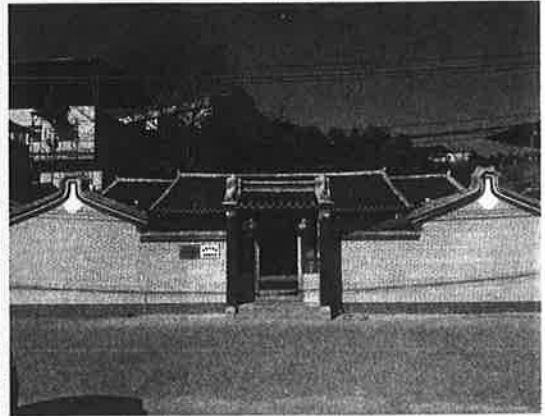
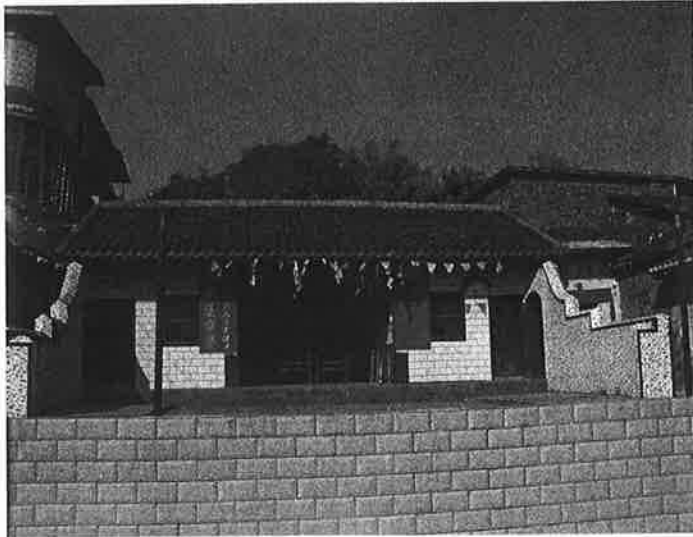

梅江區金山月梅草塘汝永公祖祠

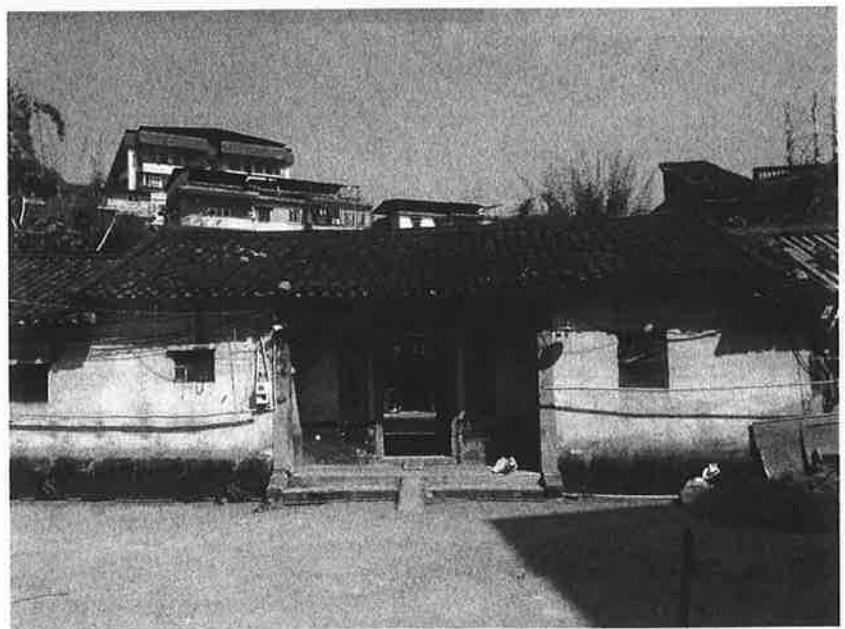

梅江區江南溪宮坝刘
屋角昭公祖屋

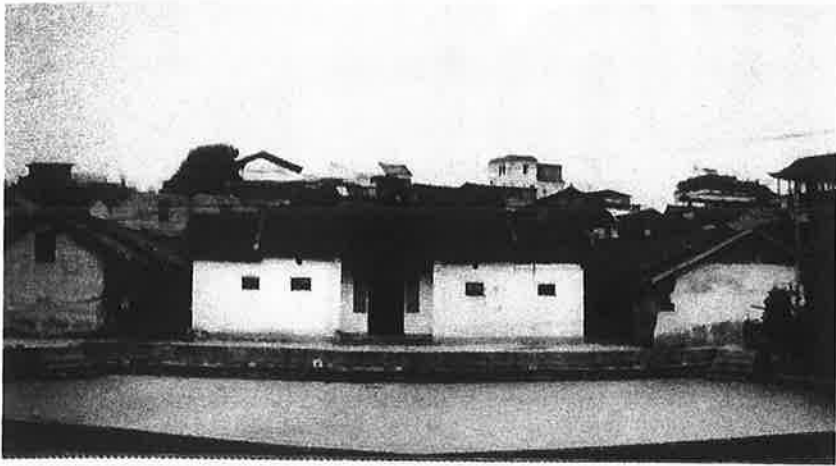

梅江区江南豆子脉恕斋公祖屋



梅江区江南红光梅
水路欲寰公祠

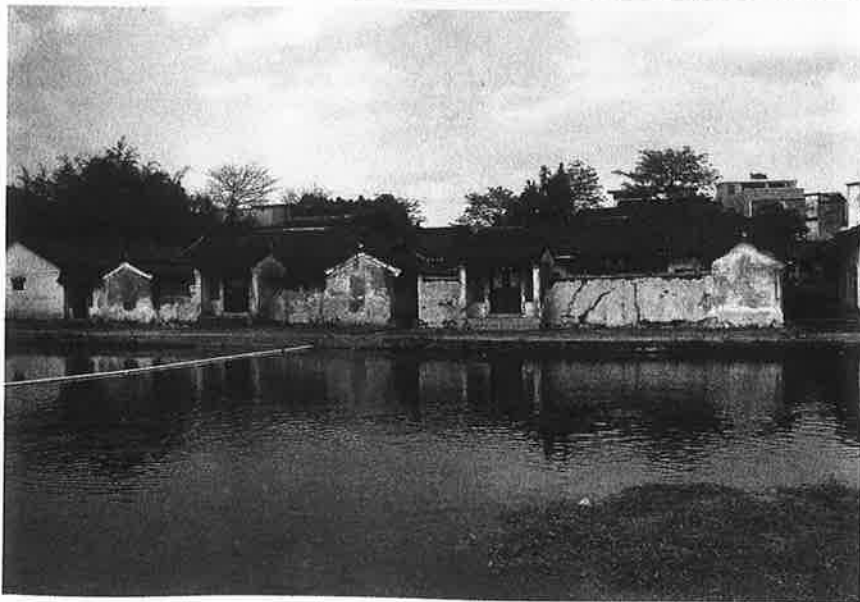

梅江区上坪约亭顶
仰峰公祖祠



梅县水车
梧塘念七郎公
祖屋



梅县水车早塘彰所公祖屋

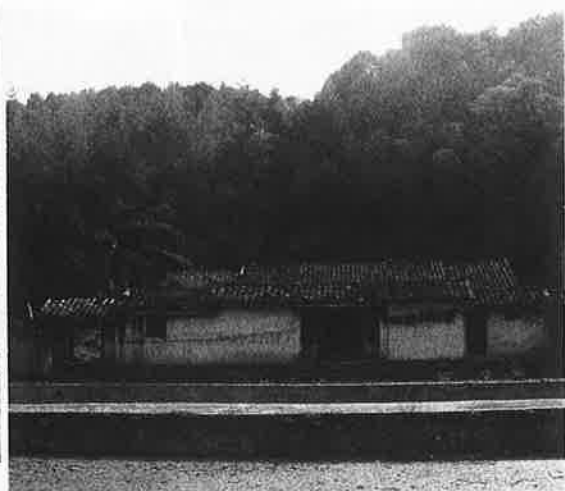

梅县水车淮洞正所、居所公祖屋



梅县梅西田福村
三七郎乾正公祖祠



梅县松南蓬下村石背坊
荣廷公祖祠



梅县松南蓬下登
岗脑魁辉公祖祠



梅县梅西罗墩
崩田角清涼公祖祠



梅县梅西三益刘屋



梅县瑶上松水村明叻公祖屋

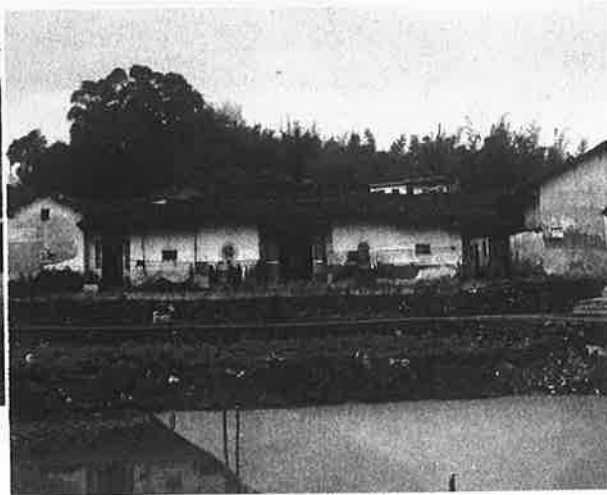



梅县南口益昌
水口志穆公祖屋



梅县程江大塘
村猫石下穆义公祖
祠（在建）



梅县丙村南山
下祖屋



梅县松南四社

复浩公祠



梅县松源湖维窝里俊

仁公祖祠

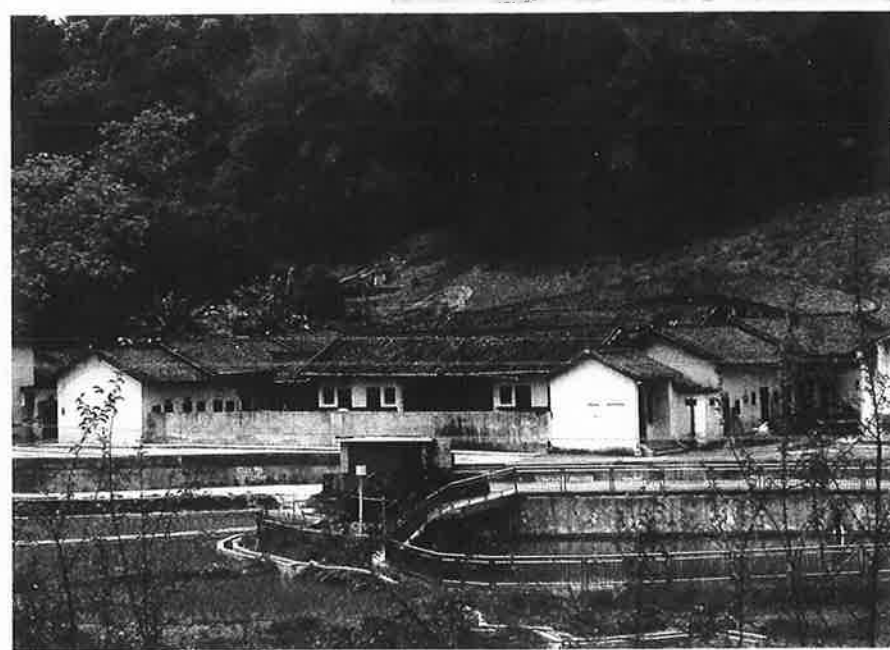

梅县南口赤水文

响公祖祠

嘉應州七十二戶目錄

1. 畚坑堡陈洞、寨下、中坑、兴宁大村戶
2. 新开丰顺县岗下戶
3. 岭背戶
4. 畚里一戶
5. 永通公嶺背戶，附茅田、外附大墓崗、蓝塘戶
6. 蓝塘下一戶
7. 大墓崗一戶
8. 茅田并高礫坑万十三郎公戶
9. 赤水、西洋、白土、古田戶
10. 瑶上、并附陆戶
11. 三世祖 法开刘公
12. 十世祖 可贤刘公
13. 十世祖 玉昇刘公
14. 六世祖 应东刘公
15. 八世祖 诤昭刘公
16. 九世祖 坤山刘公
17. 松源戶
18. 松源
19. 雁洋长步墩十五郎戶
20. 扎田千四郎公戶
21. 芦竹徑
22. 水南坝
23. 水南三板桥
24. 龙牙
25. 三坑戶
26. 鷓鴣坑

27. 鯉子塘
28. 耆叟戶
29. 蓬辣坑
30. 南口
31. 七世祖考 万一郎公
32. 一世祖考 福祥刘公
33. 眉阳寨
34. 三乡寨
35. 埕坑戶
36. 西山湖戶
37. 热水、巴樟戶
38. 巴樟戶
39. 九峰岭、横迳、长塘唇戶
40. 大立堡鱼塘戶
41. 十四郎公戶
42. 松口界溪戶
43. 李坑合紫里戶
44. 东石乡、漳烟乡、小柘乡戶 州中凤坑
45. 石赖戶
46. 埧头东岸戶
47. 豪居坪上戶
48. 平远城内西门户
49. 平远赖地戶
50. 大地辉荣戶
51. 平远县河头乡念八郎戶 一世祖考 念八郎刘公
52. 河头念八郎公戶 一世祖考 讳瑞刘公
53. 平远县大湖崩叶畲戶
54. 念四郎公戶
55. 象牙戶

56. 平远超竹戶
57. 鎮平縣流湖壩戶
58. 灌頭村戶
59. 流湖壩萬英公戶
60. 鎮平縣龍潭畬戶
61. 鎮平縣山棗樹下併嘉應州古塘坪共戶
62. 長田尾南樹凹白葉里戶
63. 鎮平八輪車，十二郎公戶
64. 平遠梅子畬戶
65. 平遠東石戶
66. 鎮平縣高坡田心淡地戶
67. 監石戶
68. 李田戶
69. 文三戶
70. 鎮平縣文二公戶
71. 中赤戶
72. 黃心畬戶
73. 黃沙大村戶
74. 瓜塘下
75. 隔背戶
76. 鎮平石窟都苦竹社塘邊戶
77. 招福鄉石塘頭房
78. 招福鄉寺前和順塘房
79. 鎮平潤下戶
80. 平遠壩頭坡下及熱水橫梁溪一戶
81. 鎮平縣赤嶺十八郎公戶
82. 鎮平縣坎頭村戶
83. 鎮平縣石礫鄉戶
84. 鎮平縣油坑萬一郎公戶

嘉應州畚坑堡陳洞、寨下、中坑、興寧大村戶

共祖 謚名肆百叁拾位

肇基祖考 法緣 - 念九郎公 (也譜載) 生子仕十郎

念九郎劉公，妣馬氏，男仕十郎（大村開基）

二世祖考

仕十郎劉公，妣廖、練氏，男法緣、法興

三世祖考

法緣劉公，妣溫、黃氏，男法開、法傳（畚坑開基）

法興劉公，妣郭氏，男法綬、法清

四世祖考

法開劉公，歲進士，妣徐氏，男友義、法寬、法宗、法榮

法傳劉公，妣李氏，男樂善

法綬劉公，妣胡氏，男法貴

法清劉公，妣梁氏，男法開（歲貢）

五世祖考

友義劉公，妣黃、邱氏，男克昌

法寬劉公，妣郭、陳氏，男法綸、法綱、法強

法宗劉公，妣吳、曾、蔣氏，男佑顯

法榮劉公，妣鍾氏，男法蔭、法明、法隆

樂善劉公，妣郭氏，男隱德、經三郎

法開劉公，歲進士，妣張氏，男法明、法元

法貴劉公，妣吳、林氏，男法璉、法樞

六世祖考

法綸劉公，妣黃氏，男法仙

法綱劉公，妣藍氏，男法財

嘉應州畚坑堡陳洞、寨下、興寧大村戶

法强刘公，妣郭氏，男法珠、万三郎
克昌刘公，妣杨、彭氏，男法游
佑显刘公，妣朱氏，男梅轩、梅林
法荫刘公，妣谢氏，男珽瓌
法明刘公，妣范氏，男大郎、法兴
法隆刘公，妣黄、彭氏，男法湧、法行、法全
隐德刘公，妣李氏，男伯师
经三郎刘公，妣池、钟氏，男云山
法珽刘公，妣温氏，男法盛、法聪
法枢刘公，妣蔡氏，男法英。

法明刘公，妣曾、邱氏，男法宁
法元刘公，妣潘氏，男法江

七世考祖

法珠刘公，妣申氏，男二郎
万三郎刘公，妣张、赖、冯氏，男千一郎、千二郎、千三郎
法财刘公，妣温氏，男法绍、法绪、法显
法仙刘公，妣邱氏，男法让
法游刘公，妣张、廖、廖、邱氏，男南峰、云峰
梅轩刘公，妣李、潘、张氏，男国忠
梅林刘公，妣廖氏，男法清
珽瓌刘公，妣吴氏，男选
大郎刘公，妣吕氏，男
法兴刘公，妣邱、吴氏，男达尊
法行刘公，妣凌、游氏，男古泉
法全刘公，妣谢氏，男石井
法湧刘公，妣黄氏，男中孚
云山刘公，妣凌氏，男有三满郎
伯师刘公，妣陈、黄、林氏，男万三郎
法湧刘公，妣郭、何、罗氏，男法猷

法聰刘公，妣廖氏，男法昇

法盛刘公，妣温氏，男

法英刘公，妣申氏，男万昌

法江刘公，妣范氏，男珍

法宁刘公，妣罗、邱、廖氏，男以栢、忠始、法部（邑庠）

法仙刘公，妣雷氏，男竹山

八世祖考

千一郎刘公，妣张、陈氏，男普广、普清

千二郎刘公，妣曹、廖氏，男法澄

千三郎刘公，妣彭氏，男法亮

二郎刘公，妣张氏，男一山、二郎

法绍刘公，妣朱氏，男法兴、法鹏

法绪刘公，妣郭氏，男法明

法显刘公，妣翁氏，男法爵

法让刘公，妣吴氏，男满郎

南峰刘公，妣罗氏，男爱南

云峰刘公，妣罗氏，男仰峰、仰田、仰乔

法清刘公，妣郭、李氏，男敦恪、观山、朴政

国忠刘公，妣黄氏，男君义、君礼

达尊刘公，妣罗、彭氏，男兆山、兆琳

选刘公，妣张氏，男勤守

石井刘公，妣廖、黄氏，男心石

有三满郎刘公，妣蓝、黄氏，男日兴

法猷刘公，妣张氏，男道充

万三郎刘公，妣申氏，男法华、云斋

法昇刘公，妣谢氏，男法龙

万昌刘公，妣陈、卜氏，男思泉、隐泉

以栢刘公，妣曾、姜氏，男潮海、清

忠始刘公，妣张、杨、游氏，男文绣（庠生）

法部刘公，邑庠，妣张氏，男文让

珍刘公，妣杨氏，男大用

竹山刘公，妣陈、彭氏，男若荣、心竹

九世祖考

普广刘公，妣廖、林氏，男光裕、复所、可观、可亲、可选、
复华

普清刘公，妣胡氏，男还初

法澄刘公，妣翁氏，男可圣

法亮刘公，妣杨、李氏，男云美、云美、云庆

法兴刘公，妣张氏，男汝祥

法鹏刘公，妣翁氏，男汝禎

法明刘公，妣李氏，男朝斌

法爵刘公，妣张氏，男法泰、汝翼

满郎刘公，妣彭氏，男心逸、伯彩

一山刘公，妣郑氏，男文龙、文奇

二郎刘公，妣温氏，男有贤

爱南刘公，妣李、张氏，男养心、养文

仰峰刘公，妣谢氏，男养所

仰田刘公，妣李氏，男腾所、端所

仰乔刘公，妣李氏，男占一（邑庠）、奇一

敦恪刘公，妣李氏，男锦吾

观山刘公，妣何氏，男醇吾、钦吾、威吾

朴政刘公，妣张氏，男敬吾

君义刘公，妣郑氏，男俊吾

君礼刘公，妣何氏，男奉吾、宁吾

兆山刘公，妣胡氏，男复耀、复禎

兆琳刘公，妣温氏，男尚球、尚贤

勤守刘公，妣李氏，男遍宇、茂宇

心石刘公，妣郑氏，男兆凤、兆鸾

淮刘公，妣李氏，男旨义

道充刘公，妣饶氏，男全业

法华刘公，妣庄氏，男

云斋刘公，妣阙氏，男文耀

日兴刘公，妣温氏，男化、奇瑾

法龙刘公，妣翁氏，男千一郎

汝兆刘公，妣赖氏，男逸东

思泉刘公，妣彭氏，男朝敬

隐泉刘公，妣邓氏，男朝仰、朝仕

文绣刘公，庠生，妣谢、黄氏，男复义

文让刘公，妣郑氏，男润清

大用刘公，妣吴氏，男玉吾

潮海刘公，妣翁氏，男学瑛

清刘公，妣邓氏，男秉和

心竹刘公，妣陈氏，男朝通

若荣刘公，妣李氏，男成辉

十世祖考

光裕刘公，妣李氏，男嘉常

复所刘公，妣范氏，男嘉仕

可观刘公，妣李氏，男大琦、嘉英

可亲刘公，妣曾、张氏，男大寿

可选刘公，妣张氏，男嘉耀、嘉辉、嘉彩

复华刘公，妣黄、胡氏，男大珍、大瑞、大璉

还初刘公，妣李、杨氏，男大畴

云美刘公，妣廖氏，男铭镁

云美刘公，妣郭、钟氏，男铭元

云庆刘公，妣张氏，男文才、文斐、文焕

可圣刘公，妣陈、杜氏，男大凤

文龙刘公，妣罗氏，男思勤

文奇刘公，妣廖氏，男万仕
有贤刘公，妣吴氏，男万安
心逸刘公，妣胡氏，男必贵
伯彩刘公，妣翁氏，男必达、必云、必茂
汝祥刘公，妣陈氏，男显龙、显富
汝禎刘公，妣罗氏，男元春
朝斌刘公，妣申氏，男魁凤
法泰刘公，妣温氏，男习义
汝翼刘公，妣张氏，男再昌
养所刘公，妣李氏，男聚寰、钟寰
占一起鳌刘公，庠生，妣彭氏，男孔昭、孔集（邑庠）、孔瞻
养心刘公，妣陈氏，男啟我
养文刘公，妣郭氏，男沛然、超然
奇一刘公，妣翁、张氏，男孔正、孔吉、孔辉
騰所刘公，妣吴氏，男廷魁
端所刘公，妣彭氏，男元魁
钦吾刘公，妣蓝氏，男鼎宇、开宇、沛宇、耀宇、旭宇
醇吾刘公，妣赖氏，男永宇
威吾刘公，妣毛氏，男瑞宇、贤宇
锦吾刘公，妣朱氏，男騰宇
敬吾刘公，妣利氏，男玉宇
俊吾刘公，妣赖氏，男尚忠、尚质
奉吾刘公，妣周、周、李氏，男尚德、尚贤
宁吾刘公，妣张氏，男尚禎
绍宗刘公，妣杨氏，男振宇
大郎刘公，妣杨氏，男满郎
遍宇刘公，妣彭氏，男克耀、克辉、克明
茂宇刘公，妣陈氏，男元铭、元铂
复禎刘公，妣饶氏，男运龙

復耀刘公，妣黃氏，男運風
尚球刘公，妣林羅氏，男運琳
尚賢刘公，妣溫氏，男運璋、運玉
全業刘公，妣古、黃、嚴氏，男道齡
旨義刘公，妣朱氏，男可奕
化刘公，妣彭氏，男兆禎
文耀刘公，妣沈、陳氏，男起英
奇瑾刘公，妣廖、胡氏，男仕輝
千一郎刘公，妣張、彭氏，男必禎、斐雲
逸東刘公，妣藍、張、楊氏，男九富
復義刘公，妣孫氏，男九禎、九臣、九臯
潤清刘公，妣李氏，男九賢（吏員）
朝敬刘公，妣叶、謝氏，男永顯、永瞻
朝仰刘公，妣張氏，男永清
朝仕刘公，妣賴、陳氏，男永彩
玉吾刘公，妣胡、曾氏，男習雲、潛雲、昇雲
學瑛刘公，妣陳氏，男永賢
成輝刘公，妣林氏，男仕禎
朝通刘公，妣溫、李氏，男毓真
秉和刘公，妣張氏，男廷玉
紹祀刘公，妣陳、李氏，男維賢
旋宇刘公，妣幸氏，男復旋

十一世祖

嘉常刘公，妣郭氏，男昌奎
嘉仕刘公，妣張氏，男玉彩（連平守備）、化
大琦刘公，妣楊氏，男昌乾
嘉英刘公，妣賴、黃氏，男昌宙、昌雲
大壽刘公，妣張、黃氏，男昌奇
嘉耀刘公，妣張氏，男昌錦、昌秀

嘉彩刘公，妣杨氏，男昌汉、昌啟
嘉辉刘公，妣陈氏，男昌瑞、昌琮
大珍刘公，妣杨、陈、廖氏，男昌平、昌隆、昌振
大瑞刘公，妣李氏，男昌龙
大璉刘公，妣谢氏，男昌华、昌俊、昌弘
大畴刘公，妣杨氏，男子龙、子魁、子凤
大凤刘公，妣陈、陈氏，男南祥
铭镛刘公，妣廖氏，男运彩、茂彩
铭元刘公，妣吴氏，男耀彩、祥彩
文才刘公，妣李氏，男琮华、琳华、兴华
万仕刘公，妣王氏，男崇汉
万安刘公，妣谢氏，男崇锦
思勤刘公，妣李氏，男源茂
显龙刘公，妣彭氏，男克伟、克明
显富刘公，妣廖氏，男克亮、克乾、克坤
元春刘公，妣张氏，男克粤
魁凤刘公，妣陈、陈氏，男克钦、克璋、克霄、克良、克忠、克弘
再昌刘公，妣陈氏，男质捷
习义刘公，妣翁氏，男梦维
聚寰刘公，妣杨、庄、杨氏，男俊
钟寰刘公，妣邱、卜氏，男万镐、万辉
啟我刘公，妣朱、温氏，男韞琚、韞珍
沛然刘公，妣吴氏，男仕騰、仕瑞、仕元
超然刘公，妣赖氏，男仕登
孔昭刘公，妣黄、杨、黎氏，男子琚、子琳、子辉
孔集大成刘公，庠生，妣翁氏，男子振、子拔、子扬
孔瞻刘公，妣朱、陈氏，男子超
孔正刘公，妣杨氏，男子引
孔吉刘公，妣张氏，男子彩、子质

孔輝劉公，妣林、張氏，男子立、子孚
 廷魁劉公，妣黃氏，男龍光
 元魁劉公，妣黃氏，男龍云
 鼎宇劉公，妣林氏，男昇俊、拔俊
 開宇劉公，妣楊、胡氏，男國俊、雅俊、英俊
 沛宇劉公，妣楊、李、徐氏，男朝俊
 耀宇劉公，妣張氏，男華俊、彩俊、奕俊
 旭宇劉公，妣徐氏，男賢俊
 騰宇劉公，妣張氏，男漢興
 玉宇劉公，妣張氏，男維俊
 振宇劉公，妣徐氏，男科益
 尚德劉公，妣曾氏，男永昌、永福、永旺
 尚賢劉公，妣楊氏，男永沛、永寧
 尚禎劉公，妣何氏，男永生、永清、永連
 尚忠劉公，妣黃氏，男永華、永發、永茂
 尚質劉公，妣黃氏，男永蘭、永和
 尚文劉公，妣鄭氏，男永桂
 復旋劉公，妣張氏，男鼎焯
 滿郎劉公，妣吳氏，男廷潤、廷正
 克耀劉公，妣彭氏，男曰賢、曰乾
 克輝劉公，妣阮氏，男曰榮
 克明劉公，妣黃、楊氏，男曰康
 元鉞劉公，妣廖、陳氏，男曰慶
 元銘劉公，妣邱氏，男曰吉
 運龍劉公，妣張氏，男欽先
 可奕劉公，妣黃、徐氏，男旋乾、應乾
 道齡劉公，妣張氏，男尚興、尚文
 兆禎劉公，妣李氏，男永興、永富
 仕輝劉公，妣林氏，男運亮

起英刘公，妣卜氏，男运贤

九臣刘公，妣张、张氏，男荣沛（庠雍）、仁沛、营沛、勋沛、宗沛、忠沛、缙沛

九禎刘公，妣周、宋、陈、丁氏，男京璘、京奎

九贤刘公，吏员，妣张、朱氏，男京玉、京全

九富刘公，妣张氏，男应和、应凤

斐云刘公，妣薛氏，男公瑞、侯瑞、伯瑞

必禎刘公，妣邱氏，男云潭、云汉、云清

永贤刘公，妣吴、陈氏，男吉生、相生

永显刘公，妣唐、杨氏，男儒生、沛生

永瞻刘公，妣李氏，男清生、润生、洪生、江生

永清刘公，妣谢氏，男挺生

永彩刘公，妣冯氏，男任生、伦生、仲生

毓真刘公，妣陈、冯、曾、彭氏，男其相、其辉、其振

仕禎刘公，妣杨、彭氏，男其文、其章、其伟、其岸

习云刘公，妣申氏，男洪懋、洪展、洪发

潜云刘公，妣秦氏，男洪昇

昇云刘公，妣张氏，男洪瑞

维贤刘公，妣朱氏，男万琳

廷玉刘公，妣古、林、王氏，男万昌、万荣

宇宁刘公，妣温氏，男尚瑚

十二世祖考

昌奎刘公，妣邱氏，男芳（国学太宾）、恒泰、恒达

玉彩刘公，妣林氏，男恒魁、恒珍

昌乾刘公，妣范、李氏，男俊明、健明、伟明

昌秀刘公，妣余氏，男耀明、见明、达明

昌琼刘公，妣谢氏，男彦明、奇明、开明、视明、奕明

昌宙刘公，妣杨氏，男英明

昌汉刘公，妣张氏，男习明

昌啟劉公，妣陳氏，男彩明、益明
 昌龍劉公，妣張、鄭氏，男欽明、理明、學明
 昌華劉公，妣范氏，男頌明、遂明、乾明
 昌弘劉公，妣廖氏，男秀明、恒明、端明
 昌俊劉公，妣范氏，男兆明、海明、淑明、潤明
 昌振劉公，妣張氏，男坤明、錫明
 昌奇劉公，妣吳氏，男立明、信明、順明
 源茂劉公，妣邱氏，男捷珽、捷珮、捷環
 崇錦劉公，妣徐氏，男日祥、日光、日作、日政、日明
 克亮劉公，妣陳、李氏，男魁重、祖重
 克乾劉公，妣范氏，男三重、廷重、君重
 克坤劉公，妣陳氏，男熙重、連重、捷重、鼎重、華重
 克偉劉公，妣張氏，男任重、权重
 克明劉公，妣張氏，男弘盛
 質捷劉公，妣黃氏，男程球、宗球、子球、廷球、珍珠
 夢維劉公，妣郭氏，男榮高、榮祖、榮膺
 耀彩劉公，妣彭氏，男日泰、日昌、日茂
 萬鎬劉公，妣黃氏，男耀球、耀琮、耀瑄
 萬輝劉公，妣郭氏，男耀觀
 仕登劉公，妣吳氏，男習成、習榮、習寧
 仕瑞劉公，妣楊氏，男習展、習發、習端
 仕騰劉公，妣楊氏，男習賢、習文、習興
 韞珍劉公，妣黃氏，男琮亮、琮彩、琮英
 韞琚劉公，妣江、林氏，男琮鎰
 仕元劉公，妣彭氏，男習全、習璋
 子振劉公，妣黃氏，男質侯、覲侯、康侯、命侯、廷侯
 子拔劉公，妣嚴氏，男慶侯、次侯
 子揚劉公，妣黎氏，男錫侯
 子琳劉公，妣叶、陳氏，男賓侯、欽侯、元侯

子琚刘公，妣罗、龚氏，男荣侯
子引刘公，妣郑、黄氏，男秉侯、任侯、陞侯、殿侯
子超刘公，妣赖氏，男辑侯
子辉刘公，妣罗氏，男裕侯
龙云刘公，妣李氏，男奕中、性中、承中、近中、达中、明中
龙光刘公，妣李氏，男英中
昇俊刘公，妣谢、幸氏，男捷凤、腾万（经厅）、起万（监生）
朝俊刘公，妣廖氏，男捷元、捷职
国俊刘公，妣黄氏，男捷勋、捷扬
援俊刘公，妣张氏，男捷进、捷选、捷遴、捷达
彩俊刘公，妣林氏，男捷成
英俊刘公，妣罗氏，男捷浩、捷泓
汉兴刘公，妣李氏，男捷先、捷登。
维俊刘公，妣氏，男捷洪。
永兰刘公，妣胡氏，男世魁、世玉
永生刘公，妣胡氏，男世山、世祥、世弘、世松、世扬、世相、世彬
永华刘公，妣李氏，男世兴
永和刘公，妣陈氏，男世荣、世锦、世华、世钦、世荃、世铭
永茂刘公，妣张氏，男世彩、世美
科益刘公，妣申、吴氏，男广文、弘文
曰康刘公，妣李氏，男佩玖、佩珍、佩玉
曰贤刘公，妣黄氏，男耀昇、辉昇
曰荣刘公，妣陈氏，男佩文、佩行、佩忠、佩信
曰庆刘公，妣廖氏，男衡昇、华昇、爵昇、达昇、先昇
曰乾刘公，妣陈氏，男廷昇、捷昇、琼昇、茂昇、毓昇
钦先刘公，妣罗氏，男有俊、有达、有元、有兰、有振、有凤
旋乾刘公，妣彭氏，男文振
应乾刘公，妣张、谢氏，男文芳
运贤刘公，妣熊氏，男德珍、德义

永兴刘公，妣黄氏，男文达
 运亮刘公，妣氏，男德贤
 公瑞刘公，妣邓氏，男乾赐、子璧、子玺、子瑩
 应和刘公，妣杨氏，男道义、道卿
 荣沛刘公，邑庠国学，妣陈、许氏，男嘉猷（吏员）、嘉元（监生）、
 庆渊、庆泓

忠沛刘公，妣李氏，男庆连、庆捷
 儒生刘公，妣曾氏，男廷陞、开陞
 洪昇刘公，妣张氏，男淑魁、珍魁、友魁、焕魁、元魁
 洪瑞刘公，妣张、罗氏，男陞魁、发魁、翰魁、瓚魁、仕魁
 云潭刘公，妣彭氏，男道璋、道球、道贵
 鼎炽刘公，妣廖氏，男于元
 廷正刘公，妣赖氏，男承宗
 昌锦刘公，妣张氏，男象明、仰明
 子彩刘公，妣赖氏，男宁侯、贞侯
 子孚刘公，妣杨氏，男世侯、寿侯
 营沛刘公，妣翁氏，男庆斐、庆宜、庆禹、庆禄、庆才、庆华
 京奎刘公，妣张氏，男作肃、作人、作哲、作谋、作圣
 吉生刘公，妣罗氏，男南仁、南义、南礼、南浩、南著
 永达刘公，妣陈氏，男世臣、世元、世发、世郁、世庆
 崇汉刘公，妣郭氏，男捷球、捷璋、捷现、捷瑞
 其辉刘公，妣彭氏，男弘郁、章郁

十三世祖考

恒珍刘公，妣廖氏，男登桂（监生）、际元
 俊明刘公，妣江氏，男伯元、仲元
 熙重刘公，妣赖氏，男敬若
 魁重刘公，妣吴氏，男乾若、坤若
 任重刘公，妣房氏，男维汉、维洪
 权重刘公，妣廖氏，男维恭、维敬

习贤刘公，妣邱氏，男程英
 习展刘公，妣吴氏，男程耀
 耀球刘公，妣赖氏，男登荣
 耀琮刘公，妣杨、万氏，男相荣
 耀瑄刘公，妣陈氏，男奇荣
 庆侯刘公，妣李、徐、吴氏，男在槃、在渭、在川、在园、在蓬、
 在芦

次侯刘公，妣郑氏，男在滨、在颖
 钦侯刘公，妣杨氏，男在渭、在城、在清、在俊
 英中刘公，妣罗氏，男义在、义衡、义崇、义睦

习端刘公，妣叶氏，男程达
 陞侯刘公，妣古氏，男镇疆
 捷凤刘公，妣李氏，男百川（监生）

腾万刘公，吏员，妣熊氏，男永祚、廷祚、仁祚、汉祚、良祚、开祚

96-11-11
 : (Start) 車下
 09352020222
 : (Tel) 興靈聯聯
 TBP-900
 : (Plate) 牌車
 : (No.) : 2020022502
 聯車
 聯車

，妣李氏，男延祚
 ，妣孙、邱氏，男弘祚、祥祚、祯祚、庆祚、荣祚
 妣张氏，男启承、启泰、启清、启封、启秀
 妣张氏，男锡康、锡斌、锡珍、锡玉、锡谷
 妣张氏，男锡朋、锡瑞

，妣廖、温氏，男奕彰
 公，妣伍、王、李、郭、罗氏，男孔兴、开连、开运、开通、
 开达

，国学大宾，妣李氏，男登魁（候选州同）、登庸（国学）文达（候
 选儒学）

恒泰刘公，妣范、廖氏，男沛元、进元、京元、英元
 伟明刘公，妣翁氏，男叔元、季元、和元
 兆明刘公，妣张氏，男馨菽
 海明刘公，妣张氏，男馨芷、馨芸
 淑民刘公，妣吴氏，男馨蕙、馨莆

潤明劉公，妣李氏，男馨苾
 坤明劉公，妣楊氏，男馨揚
 端明劉公，妣何氏，男馨荃
 珍球劉公，妣彭氏，男忠文、忠德、忠賢、忠烈
 有俊劉公，妣林氏，男永秀、永華
 習全劉公，妣夏、陳氏，男程璉、程松、程芳
 習璋劉公，妣范氏，男程琮、程夙、程嵐、程瑋
 習榮劉公，妣李氏，男程瑞、程學、程玉、程旺
 習寧劉公，妣羅、張氏，男程游、程闕、程岐
 秉侯劉公，妣古氏，男鎮華
 任侯劉公，妣叶氏，男鎮藩、鎮岳、鎮衡
 殿侯劉公，妣余氏，男鎮豐、鎮鎬
 輯侯劉公，妣鄭氏，男連興、連發、連盛、連昌
 起萬劉公，大學生，妣賴、吳、賴氏，男光祚
 捷元劉公，妣張氏，男長興（監生）、迺文、迺武、迺義、迺興、迺旺、
 迺賢
 捷遴劉公，妣卜、黎氏，男文元、華元、殿元
 捷職劉公，妣朱氏，男迺盛、迺成
 捷達劉公，妣楊氏，男興祚、盛祚、茂祚、隆祚、基祚
 廣文劉公，妣翁氏，男錫元、錫公
 世錦劉公，妣陳氏，男祥雲、禎雲、禮雲
 文達劉公，妣黃氏，男如松、如柏、如楷、如桂、如楫、如梅
 德賢劉公，妣楊氏，男正文、樂文、慶文、瑞文
 乾賜劉公，妣胡氏，男纘南、緝南、繩南、還南、振南、旋南、應南
 于元劉公，妣氏，男
 榮侯劉公，妣鄭氏，男伯慶、伯祥
十四世祖考
 登庸劉公，國學，妣廖氏，男弘德（國學）、廷猷（國學）、
 廷瓚、廷賓

登桂刘公，国学，妣彭氏，男廷举
际元刘公，妣张氏，男弘彰（监生）
程英刘公，妣申氏，男东山、衡山
孔兴刘公，妣翁、范氏，男元拔
绳南刘公，妣翁氏，男自新
登魁刘公，候选州同，妣房氏，男弘仁（考授州同）、国栋（拣选州判）、
廷瑞、廷翰、廷选

文达刘公，候选儒学，妣杨、廖氏，男廷史、廷训

乾若刘公，妣廖氏，男燕玉、康玉、正玉

维洪刘公，妣林氏，男良贵

在槃刘公，妣熊氏，男试客、眷可、燕可

锡康刘公，妣林氏，男士瓊、士瑾

锡斌刘公，妣范氏，男士琮、士瑛、士琛

锡珍刘公，妣黄氏，男士琏、士珊、士玗、士瑛、士瓚

锡玉刘公，妣邱氏，男士琇、士瓌

锡谷刘公，妣邓氏，男士琦、士玮

十五世祖

弘仁刘公，考授州同，妣叶、钟氏，男端才、巨才

国栋刘公，拣选州判，妣黄氏，男黼才、鸿才

弘德刘公，大学生，妣张氏，男英才、雋才

廷瑞刘公，妣谢氏，男燮才

弘烈刘公，国学，妣张氏，男膚才

廷翰刘公，妣张氏，男勳才

弘图刘公，国学，妣宋氏，男毓才

燕玉刘公，妣李氏，男俊彦

原系嘉应州，新开丰顺县岗下户 溢名叁拾伍位

四世祖考

肇基仲贤刘公，妣宋氏，男创垂（建桥岗围村开基）

五世祖考

创垂刘公，妣林氏，男佑昌

六世祖考

佑昌刘公，妣邓氏，男承统

七世祖考

承统刘公，妣巫氏，男文广、文才

八世祖考

文广刘公，妣罗氏，男清泉

文才刘公，妣黄氏，男深泉

九世祖考

清泉刘公，妣赵氏，男仰清、仰汉

深泉刘公，妣何氏，男节我

十世祖考

仰清刘公，妣王氏，男广弘（守府）、广球

仰汉刘公，妣张氏，男士勤

节我刘公，妣张氏，男广宁

十一世祖考

广宁刘公，妣吴氏，男世盛、奇凤、弼违

广弘刘公，丰顺营守府，妣彭、张氏，男瑞友

广球刘公，妣吴氏，男芝遥、守彝、玉龙

士勤刘公，妣罗、陈氏，男世巧、世伟、世臣

十二世祖考

瑞友刘公，妣陈氏，男集大（岁进士）

世盛刘公，妣赖氏，男佳樑、佳梅、佳相

奇凤刘公，妣熊氏，男佳贤、佳联、佳荣、佳遂

弼违刘公，妣黄氏，男佳行

芝遥刘公，妣吴氏，男佳炽

守彝刘公，妣李氏，男佳爵

玉龙刘公，妣郑氏，男佳琮

十三世祖考

佳炽刘公，妣黄氏，男辉纲、裕纲、秉纲、毅纲

集大刘公，考授征仕郎，妣张、邹氏，男裔（州同）、凤威（庠生）、
凤岐（监生）

佳爵刘公，妣杨氏，男绍汉、继汉

十四世祖考

凤岐刘公，国学，妣吴氏，男拔（监生）、克安、克定

讳、裔刘公，考授州同，妣吴、李氏，男克缵、克勳、克协、克和、克任、
克绪

凤威刘公，邑庠，妣罗氏，男克敏（国学）、克联、克陞、克峻、克烈、
克森

十五世祖考

克缵刘公，妣王氏，男一贯、一宁

克敏刘公，大学生，妣吴、林氏，男一靖、一德

克联刘公，妣张氏，男一善、一相

克陞刘公，妣王氏，男一召、一慰

拔刘公，大学生，妣王氏，男一进、一朝

克勳刘公，妣邹氏，男一统、一唯

克峻刘公，妣欧阳氏，男一球、一珍

廷训刘公，妣杨氏

廷龙刘公，妣氏

嘉應州嶺背戶 共溢名 百 永通生伯

一世祖 巨渠 ③ 三十七郎 乾正公 生 永通生伯
永通刘公，妣马、宋氏，男伯二郎

二世祖

伯二郎刘公，妣钟、陈氏，男宗生、祖生

三世祖

宗生刘公，妣张、汤氏，男復本

祖生刘公，妣张氏，復全、復伟

四世祖

復本刘公，妣林氏，男讳催、讳伟

復全刘公，妣温氏，男讳侑、讳儒

復伟刘公，妣吴、朱氏，男讳仕、讳儁

五世祖

讳催刘公，妣廖氏，男致洪

讳伟刘公，妣钟氏，男致生

讳侑刘公，妣罗氏，男致才

讳儒刘公，妣饶氏，男致荣

讳仕刘公，妣李氏，男致恭、致美

讳儁刘公，妣卢、吴氏，男致文

六世祖

致洪刘公，妣温氏，男北山

致生刘公，妣黄氏，男石潭

致才刘公，妣江氏，男成三

致荣刘公，恩赐寿官，妣王、邓、沈氏，男西湖、西山、西川

致恭刘公，妣钟氏，男玉宇

致美刘公，妣曹氏，男天和

致文刘公，妣钟氏，男天旗

七世祖

金宝刘公，两邑大宾，妣温氏，男若基、若奎、若奇（金山蓝塘开基）

石潭刘公，妣谢、朱氏，男绍潭

成三刘公，妣张氏，男国仁

西山刘公，妣黄氏，男益周

西湖刘公，妣谢、汤、卢氏，男锦泉、国仰、养益

西川刘公，妣钟、黄、杨氏，男慕川、绍川

玉宇刘公，妣谢、林氏，男学绪

天和刘公，妣卢氏，男国英

天旗刘公，妣曾氏，男学富

八世祖

若基刘公，庠生，妣叶、谢、黄氏，男弘如、以贞、见龙、庶熙、
以忠、以耀

若奎刘公，儒官，妣陈氏，男一枢、相我、用中

若奇刘公，府邑正宾历任湖广卫征仕郎，妣侯、古、胡氏，
男以定、以度（金山黄坑开基）

绍潭刘公，妣钟氏，男朝爵

国仁刘公，妣钟氏，男德禄

益周刘公，妣吴氏，男粤川、文我

国仰刘公，妣杨、曾氏，男德立、德超、德厚

锦泉刘公，妣卢氏，男醒我、德达

若贤刘公，庠生，妣黄氏，男虚五

养益刘公，妣谢氏，男行五、有五、巽五

慕川刘公，妣钟氏，男德纯、德儒、焕我

绍川刘公，妣卢氏，男

学绪刘公，妣宋氏，男完我

国英刘公，妣钟氏，男成我

学富刘公，妣廖、池氏，男德克

九世祖

弘如刘公，妣宋、姚氏，男鼎元、台石
 以贞刘公，郡庠，妣古、李氏，男云卿
 以忠刘公，增生，妣冯、陈氏，男果成
 见龙刘公，妣李氏，男翼明
 以耀刘公，廩生，妣钟氏，男
 庶熙刘公，妣卢氏，男
 相我刘公，妣吴、谢氏，男翰幟
 一枢刘公，增生，妣黄氏，男毓元
 用中刘公，妣蔡氏，男选元、献明
 以定刘公，郡庠，妣杨氏，男粤英
 以度刘公，庠生，妣黎氏，男粤才
 朝爵刘公，妣李、黄氏，男贵成、进成
 德禄刘公，妣曾氏，男廷相、廷宾、廷楫
 粤川刘公，妣汤氏，男君弼、君惠
 文我刘公，妣邹氏，男景秀、景清、景粹
 德立刘公，妣巫氏，男景福
 叔德超刘公，妣曹氏，男
 叔德厚刘公，妣卢氏，男
 德新刘公，妣谢氏，男景捷
 德达刘公，妣亚、黄、陈氏，男景端、景廉
 虚五刘公，妣谢氏，男季斐
 有五刘公，妣范、汤氏，男具斐、含斐、藏斐
 叔行五刘三郎、妣谢、管氏，男
 巽五刘公，妣曾氏，男蕴斐
 德纯刘公，妣谢氏，男景标、景职
 德儒刘公，妣林氏，男景有
焕我刘公，妣宋氏，男景毓、景康、景发、景谋
 完我刘公，妣黄氏，男景新、景纯
 成我刘公，妣杨氏，男景仰

德克刘公，妣曾氏，男景美

十世祖

鼎元刘公，庠生，妣张、邓氏，男英仲

台石刘公，妣谢、侯、罗氏，男朋五

云卿刘公，妣郭氏，男和厚、介中、和冲、和畅

果成刘公，妣叶氏，男英显

翼明刘公，妣徐氏，男贤日、贤三

乾卿刘公，妣廖、谢氏，男英立

翰幟刘公，妣赖氏，男孔益

毓元刘公，庠生，妣谢、林氏，男孔彰、孔佳、孔和、孔阳、孔节

选元刘公，庠生，妣冯、谢氏，男孔达、孔进、孔赞

献明刘公，妣郑、余氏，男英昇

粤才刘公，妣黄、江氏，男玉彩、玉立、玉弘、玉光、玉報

贵成刘公，妣钟氏，男孔时、孔仁

进成刘公，妣谢氏，男孔登

廷相刘公，妣谢氏，男寅东

廷宾刘公，妣谢、曾氏，男发东、承东

廷楫刘公，妣汤、吴、余氏，男定东、韶东

君弼刘公，妣曾氏，男士杨、士铎

君惠刘公，妣曾氏，男士芳

景秀刘公，妣吴氏，男士能

景粹刘公，妣吴氏，男士贵

景清刘公，妣钟、温氏，男士弘

景福刘公，妣谢氏，男维懿、维益

景捷刘公，妣蔡氏，男维玉、维俊

景端刘公，妣林氏，男维仰

景廉刘公，妣吴氏，男维祥、维祯、维鼎

季斐刘公，妣张、曾氏，男维贛、维州

具斐刘公，庠生，妣钟、林氏，男维藩、维垣、维才

含斐刘公，妣黃氏，男維乾、維海、維廣、維龍

藏斐刘公，妣巫氏，男維昌

蘊斐刘公，庠生，妣盧氏，男維孟

景標刘公，妣氏，男士良

景取刘公，妣氏，男士行

景有刘公，妣謝氏，男士逢、士振、士捷、士玉

景发刘公，妣湯、曾氏，男士英、士福、士祿

景毓刘公，妣謝氏，男士彰、士彭、士來

景康刘公，妣鍾氏，男士松

景謀刘公，妣曾、陳氏，男鑄、振龍、士相、士桐、廷鎔、廷銓、

廷鏞 ~~士~~ (叙雅)

景新刘公，妣王、李氏，男孔任、孔守、孔安、孔常

景純刘公，妣張氏，男孔引、孔亮

景仰刘公，妣氏，男立淑

景美刘公，妣黃氏，男士登、士祚、士懿、士昌、士璉

十一世祖

英仲刘公，妣陳、周氏，男子克

朋五刘公，妣馮氏，男純真、子瑄、子瑤

和厚刘公，妣侯氏，男子羽、子亮

和冲刘公，妣朱氏，男子乾、子坤

介中刘公，庠生，妣李氏，男子挺、子振、子拔、子掄

賢日刘公，妣張氏，男子齊、子晉、子秦、子楚、子燕

賢三刘公，妣溫氏，男子輝、子成、子旺

英立刘公，妣鄧氏，男

孔益刘公，妣鍾、黃氏，男光道、克敬、克振、克勤

孔彰刘公，妣陳氏，男克恭、克寬、克敏、克惠、克廣

孔傳刘公，妣鍾、楊氏，男克攀、克標、克林、克相、克楨

孔和刘公，妣李氏，男克聰、克建、克懿、克智、克用

孔阳刘公，妣朱氏，男克曜

孔节刘公，妣汤氏，男克璉
孔达刘公，妣汤氏，男克承、克宜、克全、克谨
英昇刘公，庠生，妣李氏，男克騰、克鵬
孔进刘公，妣吴氏，男克佐
玉采刘公，妣李氏，男纯
玉立刘公，妣朱、吴氏，男纯伯、續伯、綬伯
玉弘刘公，妣李氏，男
孔登刘公，妣钟氏，男克玉
发东刘公，妣吴氏，男端品、超品、用品
承东刘公，妣吴氏，男珍品
定东刘公，妣宋氏，男文思、文忠
韶东刘公，妣氏，男
寅东刘公，妣钟氏，男裕品
士贵刘公，妣谢氏，男允忠、允梅、允乔
士铎刘公，妣林、谢氏，男從岐
士能刘公，妣黄氏，男從栢、從信
士杨刘公，妣卢、钟氏，男從绳
士芳刘公，妣杨、黄、张氏，男允和、允直、允莊、允节、允遜
士弘刘公，妣钟氏，男允洪、允贵、允滨
维懿刘公，妣氏，男振存
维益刘公，妣钟氏，男桂存、桐存、栏存
维玉刘公，妣钟氏，男誠存、日存、恭存、让存
维俊刘公，妣古氏，男举存、勳存
维祥刘公，妣廖氏，男珮存、珀存
维仰刘公，妣吴氏，男光存、辉存
维禎刘公，妣黄氏，男宣存、宁存
维瑞刘公，妣陈氏，男
维鼎刘公，妣黄氏，男海存
维藩刘公，妣陈氏，男敬存、安存、养存

維垣劉公，妣黃曾氏，男宇存、日存、玉存
 維才劉公，妣謝氏，男萬存、章存
 維龍劉公，妣謝氏，男鶴存、足存
 維昌劉公，妣楊氏，男介存、建存
 維孟劉公，妣鍾氏，男仁存、義存、禮存、智存、信存、升帕、裕存
 士洪劉公，妣吳氏，男從忠、從桀、從復、從偃
 士振劉公，妣徐氏，男從德、從耿、從介
 士玉劉公，妣張氏，男從鼎
 士英劉公，妣宋氏，男從日、從浩、從崑
 士福劉公，妣溫氏，男從佩、從任
 士祿劉公，妣郭氏，男從道、從理、從璉
 士彰劉公，妣林氏，男從容、從雅、從為
 士彭劉公，妣黃吳氏，男從鋒
 士來劉公，妣氏，男從球
 士松劉公，妣張氏，男從諫
 諱鏞劉公，庠生，妣邱氏，男從虎、從珀、從玖、從琮
 振龍劉公，庠生，妣謝氏，男從珂、從珺
士相劉公，妣宋氏，庠生，男從璋、從瑰、從瑾、從瑤
 士桐劉公，妣曾氏，男從珍、從瑜、從瑚、從璉
 廷鎔劉公，國學，妣鍾氏，男嶺輝
 廷銓劉公，國學，妣黃氏，男嶺俊、嶺傲、嶺侯、嶺儀、嶺仁、嶺仇
 廷璞劉公，州同，妣叶、鍾氏，男從瑞、從珩、從璵、從璿、從琳
 孔任劉公，妣廖氏，男從鶴、從雁
 孔守劉公，妣范氏，男從鳳、從凰
 孔安劉公，妣鍾氏，男從鵬、從鵠
 孔常劉公，妣徐氏，男從鸞
 孔引劉公，妣黃氏，男從昌、從盛、從旺
 孔亮劉公，妣吳氏，男從隆、從杞、從增、從高、從尚
 立淑劉公，妣戴氏，南從義、從炳、從及

士昌刘公，妣巫氏，男從任、從傑、從俊

英显刘公，妣侯氏，男子惠、子贵

十二世祖

子瑄刘公，妣宋氏，男孙仁、孙义、孙礼、孙信

子瑶刘公，妣 氏，男孙富

子挺刘公，妣徐氏，男孙珍、孙琦、孙瑞、孙琚

子振刘公，妣钟、邱氏，男孙璘、孙瑾、孙瑜

子拔刘公，妣陈氏，男孙瑗、孙瑚

子掄刘公，妣彭氏，男

子晋刘公，妣庄氏，男孙球

子秦刘公，妣郑氏，男孙琮

子燕刘公，妣李氏，男孙琳

子坤刘公，妣黄氏，男孙珊

子成刘公，妣陈氏，男

子旺刘公，妣梁氏，男孙卓

光道刘公，郡庠，妣汤、陈氏，男履吉、履宁、履坦

克敬刘公，妣黄氏，男履祥

克振刘公，妣谢氏，男履安、履善

克勤刘公，妣钟氏，男履忠

克恭刘公，妣曾氏，男恒澜

克宽刘公，妣 氏，男有澜

克惠刘公，妣林氏，男佩澜、鼎澜

克广刘公，妣邓氏，男達澜、达澜、远澜

克標刘公，妣宋氏，男啟澜、成澜

克曜刘公，妣林氏，男

克承刘公，妣温、谢氏，男元澜、奕澜、方澜、俊澜

以下俱长生

克宜刘公，妣黄氏，男浩澜、安澜、泰澜、润澜、广澜

克騰刘公，妣卢氏，男宗澜、定澜、宏澜、宣澜、宿澜、寅澜

克佐刘公，妣张氏，男增澜
 讳绳刘公，妣房氏，男喜叔、欢叔
 端品刘公，妣廖氏，男采科、擢科。
 裕品刘公，妣宋氏，男连科
 用品刘公，妣氏，男授科
 超品刘公，妣曾氏，男秀科
 文宣刘公，妣氏，男
 文光刘公，妣氏，男
 從栢刘公，妣徐氏，男乃俊
 從岐刘公，妣黄张氏，男依根、依本
 允和刘公，妣谢氏，男乃文、乃乔
 允直刘公，妣钟、童、吴、赖氏，男乃宁
 允庄刘公，妣郭谢氏，男象陞
 允节刘公，妣钟氏，男乃容、乃宇、乃宦
 允逊刘公，妣温氏，男乃宪、乃安
 允忠刘公，妣黄氏，男乃昌
 從信刘公，妣谢氏，男乃试、乃可、乃馨、乃清、乃量
 從绳刘公，妣钟氏，男乃简、乃箕
 允梅刘公，妣徐氏，男乃宣
 允濱刘公，妣张氏，男
 允乔刘公，妣张氏，男乃隆、乃盛
 振存刘公，妣黄氏，男达清、达淇、达滨、达深、达河
 桂存刘公，妣宋氏，男达鼎
 相存刘公，妣钟氏，男达禎
 兰存刘公，妣吴氏，男达忠、达信、达廷
 诚存刘公，妣钟、宋氏，男达宗、达顺
 正存刘公，妣谢氏，男达仁、达义、达礼
 让存刘公，妣卢氏，男达沧
 光存刘公，妣氏，男

恭存刘公，妣 氏，男达城
举存刘公长生，妣徐氏，男达克
勳存刘公长生，妣宋氏，男达善
辉存刘公，妣 氏，男
珀存刘公长生，妣 氏，男
先存刘公长生，妣郭氏，男达潮、达润
海存刘公长生，妣谢氏，男达淳、达鸿、达潜、达澍、达瀚
敬存刘公，妣陈氏，男达儒、达佐
安存刘公长生，妣盧氏，男达新、达上、达振
养存刘公，妣林、黄氏，男达文、达宙、达史、达才
万存刘公长生，妣宋氏，男达任、达保
仁存刘公，妣吴氏，男登岸、达元、步莢
义存刘公，妣 氏，男
礼存刘公，妣黄、张氏，男登峰、登崙
智存刘公，妣吴、张氏，男登崇、达尧
信存刘公长生，妣曾氏，男达兆、达心、达亮
升恒刘公长生，国学，妣廖氏，男达崑、登及
裕存刘公长生，妣谢氏，男达凤、达凰、达魁
從忠刘公长生，妣 氏，男
從桀刘公长生，妣 氏，男
從道刘公长生，妣温氏，男
從理刘公长生，妣黄氏，男
從璘刘公长生，妣郭氏，男
從容刘公长生，妣廖氏，男
從雅刘公长生，妣陈氏，男
從为刘公长生，妣 氏，男
從琥刘公，妣钟氏，男
從珀刘公长生，妣宋氏，男
從嶺刘公长生，妣廖氏，男

從瑜刘公长生，妣谢氏，男
 從瑚刘公长生，妣巫氏，男步华
 從璉刘公长生，妣 氏，男
 嶺輝刘公长生，国学，妣曾、宋、宋氏，男步黎、步乙、步孔、步曾、
 步贤、步昌、步明、步哲
 嶺俊刘公长生，国学，妣宋氏，男步元、步功、步汉、步淮
 嶺傲刘公长生，妣钟氏，男步飞、步恺、步联、步起、步陞、步瞻、步的、
 步阶、步增
 從瑞刘公长生，妣谢氏，男步澜、步潮、步澧、步润
 從珩刘公长生，妣谢氏，男步渊、步江、步河、步淑
 從璵刘公长生，妣汤氏，男
 從瑒刘公长生，妣黄氏，男
 從琳刘公长生，妣宋氏，男
 從敏刘公长生，妣 氏，男
 從鶴刘公长生，妣 氏，男
 從雁刘公长生，妣 氏，男
 從鸾刘公长生，妣卢氏，男元伯、元公、元侯、元捷、元男
 從昌刘公，妣宋氏，男元登、元贵
 從盛刘公，妣宋氏，男元科、元瑾
 從隆刘公，妣宋氏，男元福、元禄
 從义刘公长生，妣 氏，男
 從举刘公长生，妣钟氏，男元缙、元纶、元绅
 從炳刘公长生，妣 氏，男
 從贈刘公长生，妣李氏，男元嘉、元善
 從及刘公长生，妣 氏，男
 從高刘公长生，妣叶氏，男元彬
 從任刘公长生，妣李氏，男
 從智刘公长生，妣 氏，男
 從尚刘公长生，妣蔡氏，男元凌

孙仁刘公长生，妣张氏，男

孙珍刘公长生，妣 氏，男

孙璘刘公长生，妣 氏，男

孙球刘公长生，妣章氏，男尚德

履安刘公长生，妣温氏，男

履善刘公长生，妣黄氏，男

有瀾刘公长生，妣钟氏，男揆端

鼎瀾刘公长生，妣 氏，男

啟瀾刘公长生，妣林氏，男

成瀾刘公长生，妣曾氏，男

方瀾刘公长生，妣曾氏，男揆轩

俊瀾刘公长生，妣 氏，男

浩瀾长生、妣 氏，男

乃文刘公，妣侯、李氏，男云炽

乃俊刘公，妣温氏，男云皜

依根刘公，妣吴氏，男云端、云魁、云展、云开、云傑

十三世祖

象陞刘公长生，国学，妣钟氏，男云龙、云凤、云就、云亮、
云集、云轩

乃宪刘公长生，妣谢氏，男

乃宁刘公长生，妣吴氏，男

乃试刘公长生，妣卢、姚氏，男

乃可刘公长生，妣 氏，男

乃馨刘公长生，妣 氏，男

乃宣刘公长生，妣宋氏，男

乃宇刘公长生，妣廖氏，男

达清刘公长生，妣曾氏，男端玉

达淇刘公长生，妣钟氏，男贵玉、华玉、观玉

达濱刘公长生，妣巫氏，男魁玉、概玉、琥玉

达深刘公长生，妣谢氏，男瑞玉、球玉、琮玉

达河刘公长生，妣 氏，男仁玉、智玉

达鼎刘公长生，妣卢氏，男文玉、云玉、良玉

达禎刘公长生，妣宋氏，男松玉、栢玉、梅玉

达崇刘公长生，妣 氏，男

达义刘公长生，妣 氏，男

达滄刘公长生，妣谢氏，男

达儒刘公长生，妣谢氏，男祚玉、开玉、展玉

达上刘公长生，妣郭氏，男清松、清栢、清梅

达振刘公长生，妣廖氏，男清江、清淮、清汉、清海

达宙刘公长生，妣灵氏，男恭玉、宽玉、信玉、敏玉

达文刘公长生，妣陈氏，男清元、清享、清贞、清显

达史刘公长生，妣温氏，男清成、清山、清德、清道

达任刘公长生，妣宋氏，男兰玉、桂玉、芳玉、秀玉

达元刘公，妣宋氏，男清玉、温玉

登岸刘公，国学，妣谢氏，男完玉

步莖刘公，国学，妣谢、杨、钟氏，男清远、清章、清声、清馨

登峰刘公，国学，妣吴氏，男清宁、清安、清宝、清焕

登崙刘公长生，国学，妣曾氏，男清贤、清莲、清旦、清哲、清范

登崇刘公，国学，妣杨、谢氏，男清文、清豪

达尧刘公，妣钟氏，男晋玉

达崑刘公，妣 氏，男

登及刘公，长生，国学，妣范、陈氏，男榕伯、棠伯、桐伯、宏伯、枋伯、
楨伯、樑伯、楷伯、椿伯、楨伯

元登刘公，长生，妣张氏，男

元贵刘公，长生，妣廖氏，男

元福刘公，长生，妣朱氏，男

十四世祖

云端刘公，长生，妣魏氏，男

云傑刘公，长生，妣 氏，男
云魁刘公，长生，妣 氏，男
清玉刘公，长生，妣邓、余氏，男善昌、善兴、善芳

畲里一户 共溢名五位

九世祖考

福全刘公，妣黄氏，男元桂（居住地未查到）

十世祖考

元桂刘公，妣宋氏，男应唐

十一世祖考

应唐刘公，妣黄氏，男开运

十二世祖考

开运刘公，妣林氏，男永全、永忠、永义、永信

十三世

永忠刘公长生，妣 氏，男

嘉应州永通公岭背户，附茅田、外附大墓岗、

蓝塘户共三百零一名

六世祖

致敬刘公，妣黄氏，男天仲

七世祖

天仲刘公，妣谢氏，男学英

天佑刘公，妣吴氏，男学伋、学侃

八世祖

学伋刘公，妣张氏，男思祖、思是

学英刘公，妣涂氏，男德觉

十世祖

君標刘公，妣黄氏，男士顺

十一世祖

孔仁刘公，妣卢赖氏，男克宣

士顺刘公，妣吴氏，男從文

士祚刘公，妣宋、谢氏，男伟章、從煥、從秀

士懿刘公，妣钟氏，男從麟、從发、從升

士璉刘公，妣谢、叶氏，男從振、從达

维懃刘公，妣利氏，男连存、魁存。

维乾刘公，妣宋、廖氏，男庆存、会存

维海刘公，妣巫氏，男生存

维广刘公，妣邹氏，男名存

玉报刘公，妣汤氏，男

十二世祖

克攀刘公，妣古氏，男义澜

克相刘公，妣钟、温氏，男澄澜、河澜、九澜

克禎刘公，妣宋氏，男善澜、美澜、羔澜

克宣刘公，妣温氏，男辉荣、辉华

克玉刘公，妣古氏，男辉昌、辉盛、辉玖

從凤刘公，妣卢氏，男元孟、元仲

從麟刘公，妣钟氏，男兰芳、魁芳

從发刘公，妣曾、林氏，男自芳

伟章刘公，大宾，妣曾氏，男晋元

從升刘公，妣蔡氏，男增芳

從河刘公，妣周氏，男新芳、义芳、乔芳

子楚刘公，妣谢氏，男孙玖、孙璿、孙瓚

子惠刘公，妣熊氏，男孙元

克霖刘公，妣邹氏，男廷澜

從煥刘氏，妣卢、黄、谢氏，男瓚芳

從秀刘公，妣吴氏，男传芳
子齐刘公，妣谢氏，男孙芳
魁存刘公，妣李氏，男达泉、达钦
拱伯刘公，妣谢氏，男
從江刘公，妣黄、吴氏，男盛芳
從振刘公，妣古、谢氏，男球芳
從达刘公，妣廖氏，男书芳、桂芳
從瑾刘公，妣谢氏，男挺杨、步达、应元
從瑶刘公，妣钟氏，男超扬
從文刘公，妣温氏，男享宇
從瓚刘公，妣谢氏，男步起、应扬
從班刘公，妣叶氏，男步功、步階
從璋刘公，妣谢、黄氏，男步谦
允洪刘公，妣陈氏，男乃煌
文思刘公，妣钟氏，男绍科
珍品刘公，妣叶氏，男俊科
庆存刘公，妣黄、翁氏，男达焕
名存刘公，妣江氏，男达京
生存刘公，妣蔡氏，男达俊、达扬、达道、达祥、达贤、达彦
彰存刘公，妣吴氏，男达作、达德、达佩、达仅

十三世祖

开庆刘公，妣侯氏，男
廷澜刘公，妣宋、林氏，男
安澜刘公，妣钟氏，男揆荣
元澜刘公，诰授修职郎，妣郭氏，男阳享、揆毅
宗澜刘公，妣黄氏，男揆度、揆芳、揆文、揆亮、揆豪
宏澜刘公，妣钟氏，男揆綸、揆经、揆绫、揆彩
宣澜刘公，登仕郎，妣宋、罗氏，男揆標、揆材
月川刘公，廩生，妣叶氏，男揆馨、揆晋、揆普

藍塘下一戶，共溢名二十五位

八世祖考

永清劉公，妣呂氏，男德興（藍塘大劉屋）

九世祖考

德興劉公，妣鍾氏，男文鼎

德寶劉公，妣張氏，男文習

德玉劉公，妣姚氏，男文業

十世祖考

文鼎劉公，妣鍾氏，男士禎、士星、士山、士瑾（藍塘劉屋祖牌）

文習劉公，妣張氏，男士祥、士松

文業劉公，妣李氏，男石盛

十一世祖考

士山劉公，妣田氏，男廷賢、廷侯、廷柱

士星劉公，妣饒、顧氏，男廷栢、廷封、廷建、廷臣

士祥劉公，妣曾氏，男廷獻、廷英、廷璧、廷進、廷魁、廷舉

士松劉公，妣曾氏，男

石盛劉公，妣曾氏，男

十二世祖考

廷賢劉公、妣曾、朱氏，男新玉、新貴、新發、新旺

廷栢劉公，妣侯氏，男

廷建劉公，妣羅氏，男

廷獻劉公，妣朱氏，男維善、維福

十三世祖考

新玉劉公，妣陳氏，男維玖

新貴劉公，妣鄒氏，男維爵

新發劉公，妣管氏，男

十四世祖考

維善刘公，妣 氏，男
維福刘公，妣 氏，男
維玖刘公，妣 氏，男
維爵刘公，妣叶氏，男
維璧刘公，妣郭氏，男
維士刘公，妣罗氏，男

大墓坊一户 共谥名玖位

八世祖考

世儒刘公，妣何氏，男子桂

九世祖考

子桂刘公，妣林氏，男德俸、德兴

十世祖考

德俸刘公，妣叶、张氏，男长富

德兴刘公，妣邹氏，男长琳

十一世祖考

长富刘公，妣梁氏，男润清、洪清

长琳刘公，妣李氏，男俊清、复清

十二世祖考

润清刘公，妣陈氏，男嘉□、嘉桂、嘉標

俊清刘公，妣吕、李氏，男嘉□、嘉秀

复清刘公，妣许、熊氏，男嘉荣、嘉云、嘉辉

茅田并高礮坑万十三郎公户 共谥名肆拾玖位

六世祖考

东山刘公，妣龙氏，男怀山（迁蓝坊石中）

七世祖考

怀山刘公，妣李氏，男仕珍
 奕山刘公，妣钟、吕氏，男仕宝
 敬山刘公，妣卜、温、周氏，男仕凤

八世祖考

仕珍刘公，妣梁氏，男仰吾
 仕宝刘公，步陈氏，男贵泉
 仕凤刘公，妣谢氏，男应贵

九世祖考

仰吾刘公，妣江氏，男九兴、九祥
 贵泉刘公，妣曾氏，男汝有
 应贵刘公，妣朱氏，男汝新

十世祖考

九兴刘公，妣吴氏，男高超、高运
 九祥刘公，妣曾氏，男高標
 汝有刘公，妣宋氏，男永週
 汝新刘公，妣宋氏，男永观

十一世祖考

高运刘公，妣吴、徐氏，男瑞英、綸英、辉英、成英、拔英、兰英、桂英、
 菊英

高超刘公，妣吴氏，男特英、锡英、孔英
 高標刘公，妣何氏，男文英、毓英
 永观刘公，妣萧氏，男钦元、集元、弘元、昌元
 永週刘公，妣吴氏，男仲元、仁元、义元

十二世

瑞英刘公，妣杨氏，男炳玉、魁玉
 成英刘公，妣江氏，男显玉、华玉
 綸英刘公，妣涂氏，男展玉、连玉、友玉、珍玉
 特英刘公，妣涂、张氏，男生玉、文玉、朝玉、俊玉
 锡英刘公，妣李氏，男永玉、掄玉、鼎玉、鼎玉

輝英刘公，妣邱氏，男如玉、绍玉

拔英刘公，妣何氏，男珀玉、梓玉、来玉

桂英刘公，妣 氏，男

文英刘公，妣高氏，男

钦元刘公，妣 氏，男

集元刘公，妣杨氏，男企生、企圣、企贤、企忠、企信

昌元刘公，妣 氏，男

弘元刘公，妣 氏，男

仲元刘公，妣 氏，男

义元刘公，妣 氏，男

福英刘公，妣 氏，男

十三世

文玉刘公，妣曾、吴氏，男

生玉刘公，妣陈、钟氏，男云光、云山、云奇

朝玉刘公，妣 氏，男

展玉刘公，妣林氏，男

显玉刘公，妣何氏，男云秀

友玉刘公，妣王氏，男云珍

珍玉刘公，妣 氏，男。

俊玉刘公，妣郑氏，男云科

如玉刘公，妣王氏，男云端、云台、云锦

连玉刘公，妣邱氏，男云芳、云昌、云凌、云苍

炳玉刘公，妣何氏，男云开

魁玉刘公，妣蓝氏，男云学、云彩

掄玉刘公，妣 氏，男

十四世

云光刘公，妣 氏，男

嘉應州赤水、西洋、白土、古田戶
共溢名八十九位

一世祖

啟裔劉公，妣李氏，男居洋

二世祖

居洋劉公，妣曾氏，男鼎建、鼎立

三世祖

鼎建劉公，妣金氏，男竹溪

鼎立劉公，妣李氏，男松溪

四世祖考

竹溪劉公，妣鄒氏，男文珮、文燦、文响

松溪劉公，妣范氏，男乐善、龙海

五世祖考

文响劉公，妣幸氏，男潤河、潤海（南口赤水開基）

乐善劉公，妣范氏，男逸士

龙海劉公，妣張氏，男逸仁。松峰、梅峰

六世祖考

潤海劉公，妣旌獎節孝范氏，男寬（大賓）

逸士劉公，妣宋氏，男子义、仰峰

逸仁劉公，妣林氏，男子敬、子英

七世祖考

讳寬劉公，大賓，妣古、黃氏，男景前、宗孟

子义劉公，妣吳氏，男凤佐、凤台、鳳吾

仰峰劉公，妣邱氏，男錦泉、國檐（三角上坪開基）

子敬劉公，妣邱氏，男溢泉、潤泉

子英劉公，妣李氏，男睦泉

八世祖考

景前劉公，妣黃、孫氏，男振邦、振益

宗孟刘公，庠生，妣陈氏，男珽（庠生）、璿（庠生）、坤（庠生）

锦泉刘公，妣侯氏，男振华、振扬、振秀、振旺

溢泉刘公，妣赖氏，男振奇

润泉刘公，妣黄氏，男振金、振奠、振有

睦泉刘公，妣邱氏，男振权、振廷

凤吾刘公，妣何氏，男振高、振松

九世祖考

振邦刘公，妣潘氏，男中吉（庠生）、其捷、其任、世錫（庠生）

讳坤刘公，庠生，妣黄、俞、李氏，男习端（庠生）、其雍

振华刘公，妣蓝氏，男其璉、其选、其达、其遇、其运、其通、其造

振奇刘公，妣李、李氏，男其清

振金刘公，妣李、钟氏，男其巽

振权刘公，妣彭氏，男其石、其昌、其盛

振奠刘公，妣饶氏，男其展

振松刘公，妣卢氏，男其永、其发、其球

十世祖考

其捷刘公，妣曾氏，男斌徽、弘徽

中吉刘公，庠生，妣陈、阙氏，男云徽、仕徽、开徽

习瑞刘公，庠生，妣熊氏，男允徽、盘徽、耀徽、松徽

其任刘公，妣古氏，男寃徽、祥徽、淑徽、正徽、向徽

世銓刘公，恩岁贡生、现选教瑜，妣陈氏，男文徽、纘徽、益徽

世錫刘公，庠生，妣李、吴氏，男峻徽

其运刘公，妣游氏，男梅徽、鼎徽、达徽

其雍刘公，妣蔡氏，男能徽、连徽

其璉刘公，妣梁氏，男孟徽、德徽、尚徽、广徽、孔徽、名徽

其清刘公，妣陈氏，男贤佐、良佐、信佐、忠佐

其巽刘公，妣黄、陈氏，男任斌、任恭

其石刘公，妣邱氏，男任兴、任仲

其昌刘公，妣陈氏，男任发、任海

其盛刘公，妣李、曾氏，男任山、任伟

其发刘公，妣钟氏，男耀徽

其梅刘公，妣钟氏，男昌徽、连徽、常徽

其展刘公，长生，妣杨氏，男任河、任我、任儒

十一世祖考

斌徽刘公，妣陈氏，男用乾、用坤、用廷

弘徽刘公，妣练氏，男奕標（候选州同）、用旗、用海

允徽刘公，妣管氏，男百川（监生）、用成、用章

宠徽刘公，妣李氏，男用泰、用行、用尚、用达

云徽刘公，妣董、郑氏，男奕相（监生）、用中、用睦、用佐

仕徽刘公，妣李氏，男用华、用彩、用兰、用魁、用楚

颖徽刘公，妣古氏，男用周、用珍、用珠

淑徽刘公，妣陈氏，男用赵

曜徽刘公，妣旌奖节孝蔡氏，男用先

正徽刘公，妣宋氏，男用良

任兴刘公，妣饶氏，男用朋

任仲刘公，妣梁氏，男用旭

任发刘公，妣林氏，男用高

任海刘公，妣李氏，男用连

任山刘公，妣侯氏，男用洪、用文、用弘、用辅、用逊

向徽刘公，妣卢氏，男用东、用材

尚徽刘公，妣侯氏，男奕荣（监生）、用伯、用海

任伟刘公，妣陈氏，男用深、用旋、用瓚

任斌刘公，妣谢氏，男用宁

友徽刘公，妣吴氏，男用宁

连徽刘公，妣 氏，男

贤佐刘公，妣杨氏，男用申、用松、用国

良佐刘公，妣黄氏，男用端、用浩

信佐刘公，妣郑氏，男

任选刘公，妣徐氏，男运周、运彩、运伟

十二世祖考

用成刘公，妣曹氏，男厚山、重山、安山、富山

奕標刘公，候选州同，妣古氏，男光炳（庠生）、翠山

用章刘公，妣林氏，男蔚山、敦山、命山

用泰刘公，妣姚氏，男崇山、乾山、崙山、岱山、岐山

用行刘公，妣吴、古氏，男来山、德山、发山

用珍刘公，妣 氏，男

用赵刘公，妣 氏，男

用璉刘公，妣罗氏，男乔山、 山、 山

用清刘公，妣梁氏，男荣山

运秀刘公，妣薛氏，男

运彩刘公，妣 氏，男

运清刘公，妣叶氏，男

运琳氏，妣廖氏，男宗山、英山、云山、桂山、凤山

十三世

岱山刘公，妣 氏，男

英山刘公，妣黄氏，男

嘉应州瑶上、并附陆户 共溢名二百三十八位

一世祖

均禄刘公，妣彭氏，男致和

二世祖

致和刘公，妣杨氏，男三十郎

三世祖

三十郎刘公，妣余氏，男文政、法游

四世祖

文政刘公，妣邓氏，男千一郎、法升、法衍

法游刘公，妣邹氏，男 (黄塘开基)

五世祖

千一郎刘公，妣罗氏，男法隆、法岳

法升刘公，妣张、管氏，男刚

法衍刘公，妣卢、钟氏，男

讳生刘公，妣黄氏，男旺

六世祖

法隆刘公，妣陈氏，男钦安、钦宇、钦宝

法岳刘公，妣吴氏，男钦荣、钦肃

讳刚刘公，妣罗氏，男钦祥

法瑞刘公，妣池氏，男钦四

讳旺刘公，妣周氏，男钦佐、钦俊

七世祖

钦安刘公，妣苏氏，男乐梅

钦宇刘公，妣詹氏，男奇梅

钦宝刘公，妣黄氏，男尚龙

钦荣刘公，妣李氏，男汉山

钦肃刘公，妣管氏，男振所

钦祥刘公，妣吴氏，男华山

钦四刘公，妣赖氏，男梅城、梅竹

钦俊刘公，妣冯氏，男辛野

钦佐刘公，妣李氏，男文轩

八世祖

乐梅刘公，妣温氏，男鼎寰、禹盛、郁寰

奇梅刘公，妣李氏，男居程

尚龙刘公，妣邓氏，男居政

汉山刘公，妣练、吴氏，男玉宇

振所刘公，妣黄氏，男仲益

华山刘公，妣吴氏，男应寰、即寰

梅竹刘公，妣张氏，男耀寰、济寰

梅城刘公，妣陈氏，男孚寰

辛野刘公，妣周氏，男永华、永演、永重、永盛

文轩刘公，妣陈氏，男近松

九世祖

鼎寰刘公，妣龚氏，男挺东、挺萃

禹盛刘公，妣罗氏，男挺习

郁寰刘公，妣罗氏，男挺贵

居程刘公，妣罗、陈氏，男挺奇

居政刘公，妣连、吴氏，男挺捷

玉宇刘公，妣孙氏，男挺纘、挺威、挺立、挺兴、挺高

仲益刘公，妣潘、黄氏，男挺发

应寰刘公，妣邓氏，男挺永

即寰刘公，妣池氏，男挺宾

济寰刘公，妣孙、傅氏，男挺益、挺尚、挺三

耀宇刘公，妣李氏，男挺英

孚寰刘公，妣周氏，男挺维

永华刘公，妣陈氏，男挺粤、挺先、挺秀、挺学

永演刘公，妣蔡氏，男挺富、挺选

永重刘公，妣赖氏，男挺业（车陂开基）

永盛刘公，妣陈氏，男挺龙

近松刘公，妣罗、邹氏，男挺旺

十世祖考

挺东刘公，妣朱氏，男启亮、启进

挺萃刘公，妣邓、张氏，男启登、启科、启联

挺习刘公，妣谢氏，男启兴、启旺、启富、启善

挺贵刘公，妣黄氏，男启奋

挺奇刘公，妣邓氏，男启广

挺捷刘公，妣陈氏，男启湟、启汉

挺威刘公，妣梁、张氏，男启盛、启余

挺纘刘公，妣张氏，男启松

挺立刘公，妣温氏，男启昌、启济、启焕

挺兴刘公，妣钟氏，男启鼎

挺高刘公，妣邹、杜氏，男嘉猷

挺发刘公，妣邓、邱氏，男启弘、启售

挺永刘公，妣吴氏，男启久、启长、启享、启亨、启厚、启福、启忠

挺宾刘公，妣邓氏，男启拔、启援、启授

挺益刘公，妣邓氏，男启楨、启相、启桂

挺尚刘公，妣郭氏，男启职、启仕、启发、启任

挺三刘公，妣钟氏，男启千、启卓

挺英刘公，妣李、巫氏，启孟、启宇、启伦、启威

挺维刘公，妣李氏，男启逊、启运

挺先刘公，妣李氏，男启行、启万

挺学刘公，妣张氏，男启清、启廉

挺粤刘公，妣陈氏，男启贤、启俊

挺秀刘公，妣连氏，男启兰、启芳

挺富刘公，妣吴氏，男启庆、启节

挺选刘公，妣冯、巫氏，男

挺员刘公，妣邱氏，男启恒

挺业刘公，妣张氏，男启标、启海

挺龙刘公，妣吴氏，男启乐

挺旺刘公，妣张、蔡氏，男景瑞、启安

十一世祖

启亮刘公，妣何氏，男东发、东吉

启进刘公，妣邓氏，男东著、东伟、东仁

启登刘公，妣饶、罗氏，男东球、嘉谟、东廉

启联刘公，妣叶氏，男东仲

启兴刘公，妣侯氏，男东杞

啟旺刘公，妣汪氏，男东昇
啟富刘公，妣陈氏，男东鸿
啟善刘公，妣陈氏，男东相
啟奋刘公，妣罗氏，男东全、东敬、东秀
啟广刘公，妣孙氏，男东兴、东瑞、东旺、东粤、东元、东滨
啟湟刘公，妣饶氏，男东权
啟汉刘公，妣钟氏，男东郎、东儒
啟餘刘公，妣何氏，男东宾
啟盛刘公，妣李氏，男东楚、东生、东平
啟松刘公，妣张氏，男东云、东参
啟昌刘公，妣邱氏，男东顺
啟煥刘公，妣陈氏，男东桂
啟济刘公，妣蔡氏，男东孟、东泰
啟鼎刘公，妣宋氏，男东浩、东茂
嘉猷刘公，庠生，妣蔡氏，男东藩、东演
啟久刘公，妣罗氏，男东光、东日
啟拔刘公，妣朱氏，男东福、东禄、东就
啟援刘公，妣蓝氏，男东亮
啟授刘公，妣张、邱、张氏，男东华、东郁、东信、东传、东任
啟楨刘公，妣赖氏，男东海、东澜、东波、东滔
啟相刘公，妣陈氏，男东淑、东溢、东浦
啟桂刘公，妣温氏，男东汉
啟任刘公，妣陈氏，男东潮、东建
啟伦刘公，妣黄氏，男东简
啟威刘公，妣朱氏，男
啟行刘公，妣管、李氏，男东省、东州、东县、东乡
啟万刘公，妣陈氏，男东游、东璉、东迺、东延
啟清刘公，妣曾氏，男东佐、东佑、东钦
啟贤刘公，妣张氏，男东皆

啟俊刘公，妣罗氏，男东標

啟悔刘公，妣陈氏，男东陶、东陆、东京、东城、东喜

啟蘭刘公，妣张氏，男东尧、东弘、东享

啟庆刘公，妣叶氏，男东韶、东和、东策、东景

啟节刘公，妣赵氏，男东旭、东琰、东旦、东官、东锦

啟乐刘公，妣 氏，男

啟瑞刘公，妣邓氏，男东冶

啟安刘公，妣潘氏，男东广、东亭、东章

十二世祖

东杞刘公，妣温氏，男

东升刘公，妣叶氏，男

东兴刘公，妣曹氏，男标文

东瑞刘公，妣张、饶氏，男恒文

东粵刘公，妣吴氏，男

东魁刘公，妣陈氏，男孟文

东滨刘公，妣邓氏，男坤文

嘉謨刘公，庠生，妣邓、林氏，男人文、凤文、龙文

东仲刘公，妣江氏，男深文

东楚刘公，妣邓氏，男富文、克文

东顺刘公，妣周氏，男双文、明文

东孟刘公，妣张氏，男福文

东泰刘公，妣张氏，男正文

东浩刘公，妣张氏，男舜文、发文、清文、英文

东茂刘公，妣陈氏，男俊文、德文、杨文、进文

东藩刘公，妣邓氏，男森文

东浦刘公，妣闕氏，男賤文、和文

东游刘公，妣何氏，男汉文、潮文、宰文、相文

东延刘公，妣李氏，男高文、陞文

东京刘公，妣 氏，男

东和刘公，妣钟氏，男来文
东旭刘公，妣邓氏，男石文、三文
东尧刘公，妣侯氏，男盛文
东冶刘公，妣李氏，男梦鲤
东庚刘公，妣叶氏，男炳文、煌文、焕文、球文、襄文、彩文、辅文
东斗刘公，妣何氏，男程文、章文、英文、鸾文
东章刘公，妣吴、陈氏，男博文、约文
东韶刘公，妣钟、陈、廖氏，男俊文、吉文、鸿文
东陶刘公，妣 氏，男
东旦刘公，妣梁氏，男
东琰刘公，妣 氏，男
十三世祖
石文刘公，妣 氏，男
梦鲤刘公，监生，妣吴氏，男奎淑、锦淑、丙淑、传淑、仁淑、彩淑
富文刘公，妣 氏，男
中华刘公，妣黄氏，男

附：文光油坊等开基祖

三世祖

法开刘公，妣杜氏，男法录

四世祖

法录刘公，妣邹氏，男章贵

五世祖

章贵刘公，妣邓氏，男法清

六世祖

法清刘公，妣温氏，男凤贤、凤鸾、凤学

七世祖

凤鸾刘公，妣黄氏，男振四

夙賢劉公，妣黃氏，男松軒、桂軒

夙學劉公，妣凌氏，男應清

八世祖

振四劉公，妣陳氏，男誠堃

松軒劉公，妣龔、黃、范氏，男九賓、完赤

桂軒劉公，妣黃氏，男逸堃

應清劉公，妣黃氏，男時通

九世祖

城堃劉公，妣范、溫氏，男毓爵、毓祿

九賓劉公，妣林、邱氏，男

完赤劉公，妣孫氏，男毓淳、毓新

逸堃劉公，妣陳、陳氏，男豈凡

時通劉公，妣張氏，男毓富

十世祖

毓爵劉公，妣黃氏，男其俊

毓祿劉公，妣孫氏，男其儀

毓淳劉公，妣潘氏，男碧清、素清

毓新劉公，妣洪氏，男永清、世清

毓富劉公，妣曾氏，男其抱、其南、其山、其達

十一世祖

其俊劉公，妣王、陳氏，男舉鵬、舉鷗

其儀劉公，妣羅氏，男舉鸞、舉鳳、舉宙、舉相、舉賢、舉俊

碧清劉公，妣陳氏，男舉仁、舉泰、舉重

素清劉公，妣□氏，男舉桂

其山劉公，妣謝氏，男舉才

其抱劉公，妣王氏，男舉騰、舉先、舉萬

其達劉公，妣張氏，男

十二世祖

舉鵬劉公，妣張氏，男聯瑞、聯祥、聯召、聯云、聯吉

举鷗刘公，妣陈氏，男联斌、联穆、联山、联端、联楚、联滔、联贵
举桂刘公，妣邓潘氏，男联捷、联兴、联珍、联伟、联广

附均禄公户

十世祖

可贤刘公，妣张氏，男日辉

十一世祖

日辉刘公，妣李氏，男奇北

十二世祖

奇北刘公，长生，妣张氏，男以禎、以祥、以禄

十三世祖

以禎刘公，长生，妣林氏，男德琛、德芳

十四世祖

德琛刘公，长生，妣辛氏，男

德芳刘公，妣李氏，男

附均禄公户

十世祖

玉昇刘公，妣张氏，男仲爵（附：长滩陂坑开基）

十一世祖

仲爵刘公，妣杨氏，男文钦、文贤、文庆

十二世祖

文钦刘公，妣谢氏，男德运、启运

文贤刘公，妣范氏，男顺运

文庆刘公，妣陈氏，男（十甲尾开基）

十三世祖

德运刘公，妣 氏，男永招

啟運劉公，妣陳氏，男永榮、永貴

順運劉公，妣薛氏，男永山、永海

十四世祖

永貴劉公，妣張氏，男廷英、復英、俊英

永榮劉公，妣楊氏，男世英、玉英、鳳英

永招劉公，妣 氏，男南英、國英、槐英

十五世祖

廷英劉公，妣凌氏，男朝選

國英劉公，妣 氏，男

南英劉公，妣 氏，男

槐英劉公，妣 氏，男

附均祿公戶

六世祖

應東劉公，妣胡氏，男懷榮

七世祖

懷榮劉公，妣曾氏，男尚義

八世祖

尚義劉公，妣邱氏，男文相、文英

九世祖

文相劉公，妣李氏，男必達、必浩

文英劉公，妣楊氏，男必俊、必傑

十世祖

必達劉公，妣陳氏，男奇燻、奇炳、奇浩

必珍劉公，妣曹氏，男奇炆

必俊劉公，妣林氏，男運智

必傑劉公，妣鄒氏，男

必浩劉公，妣鄒氏，男

十一世祖

奇炳刘公，妣 氏，男

奇瑾刘公，妣 氏，男

奇洪刘公，妣 氏，男

其纒刘公，妣 氏，男

附均禄公户 溪宫坝刘屋角开基

八世祖

讳昭刘公，妣张氏，男继州

九世祖

继州刘公，妣陈氏，男敬

十世祖

讳敬刘公，妣曾氏，男尚华

十一世祖

尚华刘公，妣林氏，男习芳、习贤、习廉、习礼、习性

十二世祖

习芳刘公，妣周氏，男

习贤刘公，妣范氏，男

习礼刘公，妣邓、邱氏，男

习廉刘公，妣姚氏，男

习性刘公，妣卜氏，男

十三世祖

鼎荣刘公，妣 氏，男

鼎玉刘公，妣 氏，男

附均禄公户

九世祖

坤山刘公，妣龚氏，男可福

十世祖

可福刘公，妣廖、邹氏，男德乾

十一世祖

德乾刘公，妣梁氏，男应栢

十二世祖

应栢刘公，妣熊氏，男荣卿

十三世祖

荣卿刘公，妣氏，男

华卿刘公，妣氏，男

嘉應州松源戶 共溢名一百一十一位

始祖祖考

十二郎源活刘公，妣陈氏，男万四郎、万六郎

二世祖考

万四郎刘公，妣叶氏，男智甫

三世祖考

智甫妣刘公，妣冯氏，男文贵、文富

四世祖考

文贵刘公，妣张、陈氏，男俊睿

文富刘公，妣吴、梁氏，男俊惠、俊仁

五世祖考

俊睿刘公，妣吴、杨氏，男凤、龙、虎（松源宝坑开基）

俊惠刘公，妣翁氏，男万春、万安

俊仁刘公，妣练氏，男仲十（松源湖维窝里开基）

六世祖考

龙刘公，妣杨氏，男淑彪、淑豹

凤刘公，妣戴氏，男琳

仲十刘公，妣温氏，男念一

七世祖考

淑彪刘公，妣梁、蔡氏，男显才

琳 刘公，妣曾、王氏，男大仁、大信

念一刘公，妣黄氏，男大宜

八世祖考

显才刘公，妣王氏，男东山

大仁刘公，妣张氏，男乾纲

大信刘公，妣王氏，男法达、法郁（松源荷岭开基）

德盛刘公，妣邱氏，男选

大宜刘公，妣赖、朱、吴，男纘源

九世祖考

东山刘公，妣陈氏，男瑶宇、玉华、玉清

依 刘公，妣张、廖氏，男得荣

选 刘公，妣陈、邱氏，男濮禎

乾纲刘公，妣李氏，男相、璋、宠、旺

法达刘公，妣何、钟氏，男凤山、以仰

法郁刘公，妣陈氏，男佐延

建文刘公，妣钟氏，男源公

纘源刘公，妣张、黄、黄氏，男兆刚、兆传（茅坪留畲礫开基）

十世祖考

瑶刘公，介宾，妣黄、余氏，男仕舜、仕文、仕禹

璋刘公，介宾，妣黄、赖氏，男经崇、书崇

佐延刘公，妣何氏，男炜

以仰刘公，妣巫氏，男文达

凤山刘公，妣赖氏，男文美

玉清刘公，妣黄、袁氏，男復全

祖良刘公，妣胡、蔡氏，男一鸚

源刘公，妣徐氏，男景荣

濮禎刘公，妣陈氏，男皇彩

兆刚刘公，妣蔡氏，男君一、君兴、君三

兆传刘公，妣姚氏，男

得荣刘公，妣张氏，男应宝

十一世祖考

仕舜刘公，妣黄氏，男元岐

仕文刘公，妣温氏，男钦承、良规、良畏、良谋

文达刘公，妣李氏，男延超

皇彩刘公，妣赖氏，男权泗

君一刘公，妣林氏，男锦华

君兴刘公，妣钟氏，男

君三刘公，妣陈氏，男

景荣刘公，妣黄氏，男奕昌、奕助

一鸚刘公，妣吴氏，男志益

经崇刘公，妣曾氏，男宣化

煒刘公，邑庠，妣李氏，男延祥、延瑞、延吉、延庆

应宝刘公，妣江、赖氏，男汉明

文美刘公，妣王氏，男延儒

复全刘公，妣郑氏，男良奇

十二世祖考

元岐刘公，妣徐、李氏，男标九、显九、达九、鹏九

钦承刘公，邑庠，妣张、张氏，男澄如、鸿如、淳如、清如、渊如

锦华刘公，妣钟氏，男福彩、福亮

尔玉刘公，妣魏氏，男

尔善刘公，妣何氏，男

良奇刘公，妣易氏，男若兰

福生刘公，妣吴氏，男

权泗刘公，妣萧氏，男德贤、达贤

延超刘公，妣江氏，男锡成、以成、质成、永成

延吉刘公，妣赖、陈氏，男厥成、鼎成

宣化刘公，妣曾、赖氏，男廷兰

汉明刘公，妣王氏，玉琳、玉璠

奕昌刘公，妣李氏，男巨立

延儒刘公，妣王氏，男俊成、桂成、思成、清成

奕助刘公，妣黄氏，男巨瑞

克益刘公，妣江氏，男秀东、秀荣

十三世祖考

显九刘公，妣何、王氏，男鼎华

锡成刘公，妣黄氏，男萃玉、美玉

鹏九刘公，妣温氏，男鼎焕、鼎焜、鼎炫

思成刘公，妣灵氏，男英玉

澄如刘公，妣萧、李氏，男龙光、龙辉

厥成刘公，妣黄氏，男淳玉

鸿如刘公，妣郑氏，男龙桂、龙梗、龙梓

芳腾刘公，妣温氏，男鼎昂

廷睦刘公，妣廖氏，男子锦、子轩

清如刘公，妣赖氏，男龙禧、龙耀

淳如刘公，妣王氏，男龙彩

廷兰刘公，妣李氏，男城芝、翰芝

巨瑞刘公，妣江氏，男尚鼎

玉琳刘公，妣曾、李氏，男文伟、伯元、淑元、仕元

桂成刘公，妣黄、廖氏，男和玉、京玉、尚玉

秀荣刘公、陈程氏，男嘉珍

若兰刘公，妣余氏，男廷荣、廷义、廷忠、廷恩、廷相

秀东刘公，妣江、邱氏，男嘉胤

福彩刘公，妣余、江氏，男昌源

福亮刘公，妣江氏，男

德燕刘公，

德善刘公，

十四祖考

鼎华刘公，妣张氏，男世俊、世振、世英

鼎玉刘公，妣何氏，男世傑

鼎焜刘公，妣王氏，男世壁、世淑、世华、世耀、世毓

嘉胤刘公，妣廖、蓝氏，男仁士、仁寿

龙辉刘公，妣廖氏，男世炽、世煌、世昌、世显

龙躍刘公，妣张氏，男世弘、世锦、世琇、世钦

廷荣刘公，妣林氏，男凤安

城芝刘公，国学，妣王氏，男展金、德孚、德明

翰芝刘公，妣李氏，男德基

鼎炫刘公，妣林氏，男世瑚、世璉、世璋

龙禧刘公，妣郑氏，男翼鹏、世昭

鼎瑞刘公，妣郑氏，男世麟、世熊、世凤

崇兴刘公，妣林氏，男

崇德刘公，妣赖氏，男

崇振刘公，妣 氏，男

崇树刘公，妣张氏，男

德良刘公，妣 氏，男

德桂刘公，妣 氏，男

和生刘公，妣 氏，男

纳海刘公，妣杨、曾氏，男

纳州刘公，妣邓氏，男

润源刘公，妣李氏，男

昌源刘公，妣邱氏，男

漳源刘公，妣王、赖氏，男崇德

十五世祖考

展金刘公，妣郑氏，男昇庆、昇润、昇賚

德孚刘公，国学，妣曾氏，男昇尹、昇图、昇乔

德基刘公，妣翁氏，男昇恒、昇学、昇猷、昇阜

德明刘公，妣李氏，男昇仁、昇义、昇智

桥东刘公，妣吴氏，男

联东刘公，妣王氏

汉东刘公，妣陈、萧（余）氏，男

滋东刘公，妣黄氏，男

淮东刘公，妣林氏，男

世傑刘公，妣朱氏，男公亮、公翹、公岳

翼鹏刘公，国学，妣李氏，男光龙、光廷

世麟刘公，妣 氏，男

嘉應州松源 共溢名八十八位

始祖考

源活刘公，妣陈氏，男万四郎、万六郎

二世祖考

万六郎刘公，妣罗氏，男信甫

三世祖考

信甫刘公，妣陈氏，男文济

四世祖考

文济刘公，妣钟氏，男雋英

五世祖考

雋英刘公，妣萧、李氏，男传、晃（庠生）、旦

六世祖考

传刘公，妣陈氏，男才用

晃刘公，庠生，妣翁氏，男

旦刘公，妣邱氏，男才续

七世祖考

才用刘公，妣郑、李、古氏，男宗立、宗政

才续刘公，妣王氏，男宗廉、宗和、宗睦

八世祖考

- 宗立刘公，妣王、郑氏，男洞海
 宗政刘公，妣陈、卢氏，男洞威、洞信
 宗廉刘公，妣张氏，男君相
 宗和刘公，妣张氏，男继溪、程川、明川
 宗睦刘公，妣徐氏，男君聘（庠生）、君惠、君爱

九世祖考

- 洞海刘公，妣王氏，男存爵。
 洞信刘公，妣温氏，男
 洞威刘公，妣陈、何氏，男
 君相刘公，妣王氏，男
 继溪刘公，妣赖氏，男铤（庠生）
 程川刘公，妣王氏，男衡岳
 明川刘公，妣何氏，男时泰
 君聘刘公，妣徐氏，男时享
 君惠刘公，妣陈氏，男时範、时行、时道
 君爱刘公，妣廖氏，男时胜、时慎

十世祖考

- 存爵刘公，妣林氏，男天赐、天元
 铤刘公，廩生，妣王氏，男温肇（庠生）
 衡岳刘公，妣赖、邓氏，男桂常、正常
 时泰刘公，妣温氏，男魁春
 时享刘公，妣何氏，男维常
 时行刘公，妣温、张氏，男
 时道刘公，妣黄、王氏，男
 时范刘公，妣李氏，男进常、会常
 时慎刘公，妣邱氏，男焕常、温化
 时胜刘公，妣何氏，男立常

十一世祖考

- 天赐刘公，妣郑、张氏，男九如

天元刘公，妣陈、邱氏，男源焕、源昇、源光

正常刘公，妣王氏，男盛秋、状秋

焜肇刘公，庠生，妣王氏，男梦麟（庠生）

桂常刘公，妣古氏，男腾秋、淑秋、啟秋、芳远

天厚刘公，妣王、张、郑氏，男源澄

魁春刘公，妣赖氏，男啟明、长庚、拱北

维常刘公，妣张氏，男梦賚

会常刘公，妣何氏，男梦云（庠生）、梦祯、梦祥、寿生

进常刘公，妣游氏，男龙辰

焕常刘公，妣蔡氏，男廷宾

竖常刘公，妣王氏，男一泰、一兰、一安

焜化刘公，妣张氏，男亦沧

十二祖考

九如刘公，妣何、何氏，男文标

源澄刘公，妣王氏，男文韬（庠生）

梦麟刘公，庠生，妣梁氏，男砺质、砺山

腾秋刘公，妣温氏，男三震

啟明刘公，妣何氏，男靖臣、勳臣、碧水

长庚刘公，妣王、李氏，男能臣、贞臣、纯臣

拱北刘公，妣赖、梁氏，男良臣、亮臣、任臣

梦賚刘公，妣王氏，男继贤、述贤、傲贤

寿生刘公，妣张氏，男飞燦

梦云刘公，妣曾氏，男飞溢、梅秀

梦祯刘公，妣赖氏，男蜚声

孟祥刘公，妣何氏，男鸿玉、华玉

廷宝刘公，妣梁、温氏，男广千、广万

一泰刘公，妣邱氏，男增祖

一兰刘公，妣何氏，男继周、经周

一安刘公，妣王氏，男從周

龙辰刘公，长生，妣何氏，男淑仁

十三祖考

文標刘公，妣王氏，男奎燦、璧燦（俱监生）

文韜刘公，庠生，妣李氏，男啟禎、啟祖

靖臣刘公，妣何氏，男南俊、南鶚

劝臣刘公，妣张氏，男南秀、南燦、南乔

良臣刘公，妣王氏，男南瑞、南龙、南球

三震刘公，妣赖氏，男南熏、南时

贞臣刘公，妣李氏，男南斗、南辉、南耀、南麟

砺质刘公，妣梁氏，男英俊

碧水刘公，妣何氏，男自彬

飞溢刘公，妣何氏，男学上、学敏

蜚声刘公，妣王氏，男学敬、学会、学勋

任臣刘公，妣曾、李沙氏，男

梅秀刘公，妣何氏，男麟瑞、麟书

述贤刘公，妣张、罗氏，男英魁、英兰、英龙

淑仁刘公，妣李氏，男

十四世祖考

啟禎刘公，妣曾、邱氏，男绍先

南俊刘公，妣何氏，男观端、观祿

南鶚刘公，妣曾氏，男观光、观象

奎燦刘公，国学，妣王氏，男

南熏刘公，妣赖氏，男光宗、光昭、光朝、光显

璧燦刘公，国学，妣沈氏，男

南时刘公，妣李氏，男光焕、光烈、光表

十五世祖考

绍先刘公，妣黄氏，男俊人

光朝刘公，妣王氏，男

嘉應州雁洋長步墩十五郎戶 共溢名四十五位

一世祖考

劉十五郎、妣周氏，男逸士（丙村坝尾開基）

二世祖考

逸士劉公，妣陳氏，男耆德

三世祖考

耆德劉公，妣龔氏，男壽德

四世祖考

壽德劉公，妣湯氏，男三郎

五世祖考

三郎劉公，妣廖氏，男勤善

六世祖考

勤善劉公，妣謝、張氏，男敦厚、鳳山

七世祖考

敦厚劉公，妣謝氏，男善直、子云

鳳山劉公，妣溫氏，男瑞我、達我（長步墩開基）

八世祖考

善直劉公，妣張氏，男翰我、九我

瑞我劉公，妣李、林、謝氏，男汝宦

達我劉公，妣張氏，男汝錦、汝升

子云劉公，妣吳氏，男盈開

九世祖考

翰我劉公，妣郭氏，男性廣、性善、性禾

九我劉公，妣葉氏，男性廉、性德

汝宦劉公，妣謝氏，男性雅

汝錦劉公，妣賴、王氏，男性存

汝升劉公，妣鍾氏，男性栢

十世祖考

- 性和劉公，妣溫、古氏，男盈輝
性善劉公，妣謝氏，男盈昌
性德劉公，妣廖氏，男盈漢、盈旺
性廉劉公，妣馮、伍氏，男盈開、盈龍
性廣劉公，妣郭氏，男盈洋
性粹劉公，妣楊氏，男
性栢劉公，妣謝氏，男盈及、盈弘
性雅劉公，妣王氏，男盈萬
性存劉公，妣楊氏，男盈濱

十一世祖

- 盈開劉公，妣侯氏，男
盈輝劉公，妣楊氏，男玉璋（生員）、玉亮、玉琳
盈昌劉公，妣鄧氏，男玉科
盈關劉公，妣謝氏，男玉佩
盈洋劉公，妣陳氏，男玉蘊
盈漢劉公，妣曾氏，男玉標、玉松
盈旺劉公，妣楊氏，男
盈龍劉公，妣葉氏，男
盈弘劉公，功加守府，妣鄭氏，男
盈及劉公，妣張氏，男玉禮、朝璧
盈萬劉公，妣李氏，男綬璧
盈俊劉公，妣李氏，（丙村白沙坪開基）

十二世祖

- 朝璧劉公，妣 氏，男
玉亮劉公，妣葉氏，男
玉琳劉公，妣朱氏，男
鳴翔劉公，邑庠，妣張氏，男
玉標劉公，妣林、謝氏，男

玉蘊刘公，妣谢氏，男文啟

綬璧刘公，妣郭氏，男

十三世

文啟刘公，妣罗氏，男

嘉应州扎田千四郎公户 共谥名七十七位

二世祖考

千四郎公，妣叶氏，男耆德

三世祖考

耆德刘公，妣余、陈氏，男隐仪

四世祖考

隐仪刘公，妣蓝氏，男汉裔

五世祖考

汉裔刘公，妣李氏，男顺宗（李氏携子在石壁宫开基）

六世祖考

顺宗刘公，妣古、管氏，男汉寰、心寰、复寰、益寰、爱寰、辉寰

七世祖考

汉寰刘公，妣黄、周氏，男应冲、应道

心寰刘公，妣古氏，男应俸

复寰刘公，妣古叶氏，男应祥

益寰刘公，妣古氏，男冲云、起云、飞云、匪力

八世祖考

应冲刘公，妣赖氏，男以兴

应道刘公，妣汤、罗氏，男以贤

应俸刘公，妣赖氏，男以学、以高

应祥刘公，妣吴氏，男以顺

冲云刘公，邑庠，妣梁、李、吴、邱氏，男夏臣、幹臣、辅臣、畏臣

起云刘公，妣朱氏，男恺臣、简臣、亮臣、采臣、乔臣

飞云刘公，妣钟氏，男汉臣、硕臣、虞臣

匪力刘公，妣古、李氏，男任臣

九世祖考

以学刘公，妣黄氏，男若日、若周

以高刘公，妣曾氏，男

以贤刘公，妣李氏，男若桂

以顺刘公，妣陈氏，男

以兴刘公，妣黄氏，男若英

恺臣刘公，邑庠，妣李郑氏，男若澜

简臣刘公，邑庠，妣吴氏，男

夏臣刘公，妣张氏，男若弘、若江、若淮、若淇

汉臣刘公，妣朱氏，男

幹臣刘公，妣杨氏，男若华、若恒、若嵩

亮臣刘公，妣李、朱氏，男若荣、若稼

辅臣刘公，妣黄氏，男若洪、若豊

硕臣刘公，妣李氏，男

畏臣刘公，妣朱氏，男若惠、若敏

采臣刘公，妣饶氏，男

任臣刘公，妣汤氏，男若珍

乔臣刘公，妣杨氏，男

虞臣刘公，妣杨氏，男

十世祖

若日刘公，妣汤氏，男智及

若周刘公，妣曾氏，男

若澜刘公，妣彭氏，男西及

若弘刘公，妣古氏，男沛及、富及、贵及

若江刘公，妣张氏，男汝及、连及

若淮刘公，妣陈氏，男宁及、运及

若稼刘公，妣朱氏，男康及

若桂刘公，妣曾氏，男会及
若洪刘公，妣叶氏，男明及
若荣刘公，妣谢氏，男禎及
若淇刘公，妣李氏，男元及
若福刘公，妣谢氏，男星及
若华刘公，妣陈氏，男展及、成及
若恒刘公，妣傅氏，男允及
若丰刘公，妣伍氏，男
若英刘公，妣黄氏，男
若淑刘公，妣李氏，男
若惠刘公，妣朱、巫氏，男
若敏刘公，妣郭氏，男
若珍刘公。妣林氏，男德及
十一世祖
沛及刘公，妣赖氏，男履谦
展及刘公，妣杨氏，男
富及刘公，妣池氏，男
贵及刘公，妣林氏，男
连及刘公，妣古氏，男
宁及刘公，妣李氏，男
西及刘公，妣周、范氏，男
汝及刘公，妣李氏，男履祥
元及刘公，妣黎氏，男
允及刘公，妣古氏，男
成及刘公，妣 氏，男
会及刘公，妣 氏，男
星及刘公，妣 氏，男
明及刘公，妣 氏，男
运及刘公，妣陸氏，男

康及刘公，妣 氏，男
 德及刘公，妣 氏，男
 智及刘公，妣 氏，男
 禎及刘公，妣陈氏，男
 乃及刘公，妣 氏，男

十二世祖

履谦刘公，妣 氏，男
 履祥刘公，妣 氏，男

嘉應州芦竹徑 共溢名八十九位

外又经众津银贴够溢名二十一名凑分一间之数

一世

百六郎刘公，敕封谏议大夫，妣李氏夫人，男辉

二世

辉刘公，乡科甲试县尹，妣张氏康助夫人，男廩秀

三世祖

廩秀刘公，庠生，妣萧孺人，男居士

四世祖考

居士刘公，妣李孺人，男文举

五世祖考

文举刘公，妣李孺人，男潮海

六世祖考

潮海刘公，妣朱孺人，男琼（城北芦竹徑开基）

七世祖考

琼刘公，妣姚孺人，男万金

八世祖考

万金刘公，妣黄、陈孺人，男福、寿

九世祖考

福刘公，妣彭氏，男祖焕

寿刘公，妣黄氏，男祖贵、祖荣、祖华

十世祖考

祖焕刘公，妣谢氏，男曰贵

祖贵刘公，妣朱氏，男曰旺、曰仁

祖荣刘公，妣赖氏，男曰仪、曰爵、曰偲

祖华刘公，妣车氏，男曰宁

十一世祖考

曰贵刘公，妣詹氏，男德宁、德俊

曰旺刘公，妣李氏，男德富

曰仁刘公，妣许氏，男以益

曰仪刘公，妣朱氏，男德明

曰爵刘公，妣傅氏，男德乾

曰偲刘公，妣林、陈氏，男德顺

曰宁刘公，妣梁氏，男德臯、德蒲

十二世祖考

德宁刘公，妣章、黄氏，男士梅、士栢

德俊刘公，妣吴氏，男士昌、士秀、士弘、士成

德富刘公，妣林、赖氏，男士盛

以益刘公，妣林氏，男士兴

德明刘公，妣曾氏，男士星

德乾刘公，妣曹、叶氏，男士淳

德顺刘公，妣曾氏，男士清

德臯李固刘公，妣何氏，男士河、士科、士贤

德蒲刘公、妣胡氏，男士任、士专、士仁

十三世祖考

士盛刘公，妣李氏，男日祥、日俊、日钦、日崇、日勳

士兴刘公，妣邓、陈氏，男日汉、日琳、日旋

士星刘公，妣林氏，男日高、日开

士淳刘公，妣罗氏，男日联、日洪、日聪、日助
 士清刘公，妣李氏，男日华、日财、日进、日苍、日凤
 士科刘公，妣李氏，男日相、日福、日千
 士贤刘公，妣林氏，男日龄、日成
 士任刘公，妣杨氏，男日伟

十四世

日祥刘公，妣邓氏，男定安、定乔
 日俊刘公，妣朱氏，男定兰、定瑞、定璫
 日崇刘公，妣曾氏，男定杨
 日勳刘公，妣黄氏，男
 日汉刘公，妣张、侯氏，男
 日琳刘公，妣黄氏，男定东
 日旋刘公，妣邱氏，男
 日高刘公，妣古氏，男定山
 日开刘公，妣李氏，男定海、定云
 日联刘公，妣李氏，男定辉、定耀、定煌、定焕
 日洪刘汉、妣林氏，男
 日聪刘公，妣梁氏，男定保
 日助刘公，妣林氏，男
 日财刘公，妣林氏，男定州
 日苍刘公，妣曾氏，男
 日进刘公，妣李氏，男
 日千刘公，妣曾氏，男
 日成刘公，妣 氏，男

十五世

定安刘公，妣姚氏，男
 定乔刘公，妣汤氏，男
 定蘭刘公，妣吴氏，男
 定瑞刘公，妣 氏，男

定瑞刘公，妣 氏，男
定扬刘公，妣 氏，男
定东刘公，妣黄氏，男
定山刘公，妣李氏，男
定海刘公，妣杨氏，男
定云刘公，妣饶氏，男
定煌刘公，妣姚氏，男
定保刘公，妣何氏，男
定州刘公，妣 氏，男

十二世

以昭刘公，妣赖氏，男士亮
以辰刘公，妣吴氏，男士英

十三世

士亮刘公，妣邓氏，男日耀、日坤、日升
士英刘公，妣潘氏，男日星
士楠刘公，妣章氏，男日富、日贵
士敏刘公，妣 氏，男日啟

十四世

日啟刘公，妣 氏，男
日升刘公，妣 氏，男
日耀刘公，妣李氏，男昌举、昌贤
日坤刘公，妣黄氏，男昌佑
日升刘公，妣叶氏，男昌云
日星刘公，妣陈氏，男昌荣
日富刘公，妣叶氏，男
日贵刘公，妣陈氏，男

十五世

昌举刘公，妣陈氏，男盛章
昌贤刘公，妣杨氏，男

昌佑刘公，妣 氏，男

昌云刘公，妣李氏，男

昌荣刘公，妣李氏，男

十六世

盛章刘公，妣 氏，男

嘉应州水南坝 共溢名貳拾玖位

五世祖考

怀泉刘公，妣温氏，男南轩（溪宫坝三栋开基）

六世祖考

南轩刘公，妣张氏，男国兴

七世祖考

国兴刘公，妣邓氏，男敬夫、爱夫、玉夫、道夫

八世祖考

敬夫刘公，妣陆氏，男欲登、欲秀

爱夫刘公，妣龚氏，男欲俊

玉夫刘公，妣钟、黄氏，男欲明

道夫刘公，妣何氏，男欲寰、欲汉、欲成、欲联

九世祖考

欲登刘公，妣钟氏，男士英、士裕

欲秀刘公，妣黄氏，男士德

欲俊刘公，妣江氏，男士樑

欲明刘公，妣叶氏，男士禄、士福

欲寰刘公，妣钟氏，男士荣、士辉、士纯（新刘屋开基）

欲汉刘公，妣李氏，男士清、士海

欲成刘公，妣李氏，男士文

欲联刘公，妣钟氏，男士发、士运

十世祖考

士英刘公，妣叶、卜、李氏，男彬先、兰先、芳先
士裕刘公，妣黄氏，男锦先、攀先、岳先
士德刘公，妣田氏，男达先
士樑刘公，妣潘氏，男来先
士祿刘公，妣张氏，男荣先、妣赖氏，男啟文
士福刘公，妣吕氏，男孟先、辉先、广先
士辉刘公，妣李氏，男庆先、妣郑氏，男树文、哲文、伟文、贤文
士纯刘公，妣林氏，男亮先、凤先、炽先、续先、佩先
士清刘公，妣李氏，男尚先、昇先、则先
士海刘公，妣唐氏，男复先
士文刘公，妣张氏，男覲先、标先、振先
士发刘公，妣危氏，男有先、睿先、麟先、兆先、敏先
士运刘公，妣周氏，男辟先

嘉應州水南三板桥 共谥名壹百陆位

一世祖考

得成刘公，大宾，妣罗氏，男文聪

二世

文聪刘公，邑庠，妣蔡氏，男惟政

三世

惟政刘公，妣曾、张、陈氏，男鸾、凤、鹏、鷗、壬

四世

鸾刘公，妣温氏，男

凤刘公，妣赵氏，男仕宁（江南署东巷开基）

鹏刘公，妣郑、宋、钟氏，男

鷗刘公，大宾，妣陈氏，男南沙

壬刘公，妣何氏，男成

五世

仕宁刘公，妣谢氏，男复洲

南沙刘公，恩荣寿官，妣周、钟、张、黎氏，男清泉、龙泉

成刘公，妣饶氏，男东海

六世

复洲刘公，妣田氏，男龙田、龙江

清泉刘公，大宾，妣谢、叶氏，男容玄、孚玄

龙泉刘公，邑庠，妣黄氏，男梅宇

东海刘公，妣李氏，男希圣

七世

祖祥刘公，妣温氏，男应禄

龙田刘公，妣黄氏，男应联

龙江刘公，妣陈氏，男应试

容玄刘公，妣梁氏，男冲汉、腾汉、士升

孚玄刘公，妣俞、林氏，男集谷

梅宇刘公，妣陈、黄氏，男应登、应豪

希圣刘公，妣龚氏，男德厚

八世

应禄刘公，妣张氏，男养贤

应联刘公，妣叶氏，男世樟、世柄、世梓

应试刘公，妣曹氏，男世松

曰富刘公，妣柯氏，男明耀

冲汉刘公，妣郑氏，男瑞庆、集庆

腾汉刘公，妣张氏，男延庆

士升刘公，妣李、叶氏，男永庆、长庆

集谷刘公，妣李氏，男奇庆

应登刘公，妣古、陈氏，男荣庆、华庆

应豪刘公，妣叶氏，男乔庆、鸿庆

德厚刘公，妣曹氏，男学仁

九世

养贤刘公，妣巫氏，男成志

世樟刘公，妣廖氏，男成荣

世柄刘公，妣黄、邹氏，男成悦

世梓刘公，妣钟氏，男成龙、龙云、成仓

世松刘公，妣俞氏，男成立、成魁、成习

明耀刘公，妣俞氏，男声远

瑞庆刘公，妣潘氏，男成玉、成柱

集庆刘公，妣曾氏，男成金、成珍

延庆刘公，妣吴氏，男成伟、成业、成广、成赞

永庆刘公，妣李氏，男成潘、成澜

长庆刘公，妣黄氏，男成达、成俊

奇庆刘公，妣梁氏，男成美、成章、成运、成礼、成誉

荣庆刘公，妣郑氏，男成山、成举、成超、成宏、成宪成用

华庆刘公，妣叶氏，男开煊、开勋、开泰、开春

乔庆刘公，妣杜氏，男成秀、成儒

鸿庆刘公，妣吴氏，男成任

学仁刘公，妣朱氏，男成琳

十世

成志刘公，妣汤氏，男子观、子朝

成荣刘公，妣俞氏，男子友、子胜、子明

成立刘公，妣余氏，男子祥

声远刘公，妣梁氏，男子先、子封

成玉刘公，妣黄、吴氏，男定拔、定连

成桂刘公，妣曾、吴氏，男定封、定儒

成金刘公，妣熊氏，男子仲、子信

成珍刘公，妣郭氏，男定坊

成伟刘公，妣张氏，男子开、子桂、子文

成业刘公，妣梁氏，男子清、子登、子树

成广刘公，妣邓氏，男子廷、子敏、子柱、子建、子洪
成赞刘公，妣何氏，男子乾
成潘刘公，妣田氏，男子凤、子龙、子方、子捷、子鹰
成达刘公，妣江氏，男子麟
成俊刘公，妣陈氏，男子义
成美刘公，妣李氏，男子云
成章刘公，妣房氏，男子升
成运刘公，妣安、陈氏，男子城、子德
成礼刘公，妣余氏，男子及
成誉刘公，妣赖氏，男子良、子梅
成山刘公，妣梁氏，男
成宪刘公，妣徐氏，男子祚、子谨
成琳刘公，妣李氏，男定周
成悦刘公，长生，妣黄氏，男子章、子东
成龙刘公，妣陈氏，男子元
成云刘公，妣朱、龚氏，男子厚
成仓刘公，妣黄氏，男子谷、子威、子财、子定
成魁刘公，妣曹氏，男子亮、子裕、子兴
成习刘公，妣胡氏，男子勤、子旺
成澜刘公，妣徐氏，男子端、子正、子巽
成举刘公，妣黄氏，男子著、子深、子海
成超刘公，妣熊氏，男子宁、子通、子波
成宏刘公，妣张氏，男子增、子尚、子琏
成用刘公，妣钟氏，男子泮
开煊刘公，妣陈、张氏，男子栋、子棠、子辉
开勋刘公，妣余氏，男子台、子沛、子理、子诰、子迪
开泰刘公，邑庠，妣钟氏，男子琪、子连、子训
开春刘公，妣黄氏，男子珠、子豹、子虎、子光、子潭

十一世

子祥刘公，妣林氏

子先刘公，妣梁氏，男立标、奇标、仁标、可标、辛标

定连刘公，妣李氏，男玉光、荣光、裕光

定封刘公，妣陈氏，男润光、仁光、义光、振光

定儒刘公，妣张氏，男复兴、复荣、复亮、复畴、复彩

子仲刘公，妣黄氏，男玉璋、玉德

子信刘公，妣杨氏，男玉斌

定坊刘公，妣梁氏，男玉相、玉振

子麟刘公，妣邹氏，男玉科

子封刘公，长生，妣梁氏，男登标、升标、高标、俊标

子廷刘公，妣黄氏

子敏刘公，妣张氏

子及刘公，妣黄氏，男文兰、文汉、文海

子连刘公，妣李氏

定周刘公，妣姚氏，男文明、文发、文扬、文友、文敏

十二世

玉光刘公，妣曾氏，男增伯、祀伯

裕光刘公，长生，妣张氏，男长伯、路伯

十三世

长伯刘公，长生，妣廖氏

嘉应州龙牙 共谥名陆拾玖位

二世祖考

笃学刘公，妣李氏，男欧子、讳旭（隆文坑尾村开基）

三世祖考

欧子刘公，妣蔡氏，男讳积

讳旭刘公，妣陈氏，男讳润

四世祖考

讳积刘公，妣赖氏，男世监

讳润刘公，妣李氏，男世鉞

五世

世监刘公，妣张氏，男子全、万一、善承

世鉞刘公，妣罗氏，男子松

六世

子全刘公，妣池氏，男永清

子松刘公，妣钟氏，男永禄

万一刘公，妣杨氏，男位益、顺仁

善承刘公，妣古氏，男南溪、君禄

七世祖考

永清刘公，妣许氏，男心达

永禄刘公，妣李氏，男心德、心明

位益刘公，妣黄氏，男以厚

顺仁刘公，妣陈氏，男宽睦

南溪刘公，妣黄、李氏，男复先

君禄刘公，妣卜氏，男复奇、高攀、心宇

八世祖考

以厚刘公，妣陈氏，男特成

心达刘公，妣李氏，男积成、勗成、勛成

宽睦刘公，妣曾、黄氏，男成禄、勤厚

心德刘公，妣朱、廖氏，男殿成

心明刘公，妣李、黄氏，男万成

复先刘公，妣邱氏，男仕攀

复奇刘公，妣沈氏，男尚德

高攀刘公，妣邱氏，男仁栢

心宇刘公，妣钟氏，男镇江

九世祖考

特成刘公，妣张氏，男铭登、彩新、铭魁、辉新、华新、亮新

殿成刘公，妣林氏，男铭新、自新

万成刘公，妣周氏，男章新、振新、卓新、栢新

积成刘公，妣钟氏，男標元、標魁、標廷

承祿刘公，妣朱氏，男永垂、永秀、永弘

勗成刘公，妣钟氏，男標凤、標洪

勋成刘公，庠生，妣黄氏，男標龙、標凤、標鷹

仕攀刘公，妣梁氏，男学润、学新

尚德刘公，妣林氏，男瑞清、瑞荣、瑞华、瑞英

仁栢刘公，妣张氏，男毓明、毓秀

镇江刘公，妣梁氏，男玉俊

勤厚刘公，妣曾氏，男思林

十世

铭新刘公，庠生，妣李、陈、邱氏，男麒生、麟生、显生

思林刘公，妣黄氏，男简介

永垂刘公，妣温氏，男志学、志有、志凤、志英、志先、志壮

永秀刘公，妣邓、何、梁氏，男志龙、子龙

瑞清刘公，妣李氏，男圣玉、智玉

瑞荣刘公，妣李氏，男栢玉

瑞华刘公，妣张氏，男珍玉、瑜玉

十一世

麟生刘公，妣吴氏，男价孚、作孚、仁孚、仪孚、信孚、俊孚

志学刘公，妣李、曾氏，男文习、文贤、文贵、文胜

志有刘公，妣温氏，男文佑、文佐

志龙刘公，妣陈氏，男文就

志英刘公，妣黄氏，男文尚、文材

志仕刘公，妣 氏，男

简介刘公，妣张氏，男先俊

十二世

文賢劉公，妣梁氏，男長伯

文習劉公，妣廖氏，男丙叔

文佑劉公，妣叶氏，男成伯

文就劉公，妣陳氏，男乾伯

文尚劉公，妣 氏，男

文貴劉公，妣 氏，男

文材劉公，妣 氏，男

先俊劉公，妣羅、張氏，男源長、源久、源遠

十三世

源長劉公，妣杜氏，男自顯、自立

源久劉公，妣廖氏，男自俊、自岳、自榮

源遠劉公，妣藍氏，男自發

十四世

自立劉公，妣古氏，男士材、士棟、士樑

自顯劉公，妣楊氏，男士松、士桂

自發劉公，妣鍾氏，男士芳

十五世

士材劉公，妣侯氏，男永魁、永華、永貴

士松劉公，妣 氏，男

十六世

永魁劉公，妣 氏，男

嘉應州三坑戶 共謚名貳拾陸位

四世祖

念三郎劉公，妣饒、濮氏，男萬金（東廂三坑開基）

五世祖

萬金劉公，妣陳氏，男西松

六世祖

西松刘公，妣郑氏，男茂才

七世祖

茂才刘公，妣邱氏，男粤宇

八世祖

粤宇刘公，妣谢氏，男纯彩、允吉、纯弘、东吉

九世祖

纯弘刘公，妣陈、熊氏，男永祚

纯彩刘公，妣钟、张氏，男永松、永栢

允吉刘公，妣杨、张氏，男永康、永旺、永禧

东吉刘公，妣陈氏，男永振、永久、永德

十世祖

永栢刘公，妣巫氏，男启运、启睦

永禧刘公，妣 氏，男启乔

永松刘公，妣余氏，男启旺

永祚刘公，妣叶氏，男启元

永康刘公，妣赖氏，男启亮

永旺刘公，妣李氏，男启栢、启云、启桂、启淑

永久刘公，妣郑氏，男启进、启运、尚科、启燧

永振刘公，妣陈氏，男启兆、启凤、启辉

十一世祖

尚科刘公，妣魏氏，男

启旺刘公，妣罗氏，男

启运刘公，妣邹氏，男

启元刘公，妣吴氏，男

启燧刘公，妣陈氏，男

启兆刘公，妣陆氏，男

启睦刘公，妣侯氏，男

启桂刘公，妣余氏，男

启乔刘公，妣 氏，男

嘉應州鵝鵝坑 共溢名陸拾伍位

始祖考

七十七郎刘公，妣邹太孺人，男德创（丙村庐陵开基）

二世祖考

德创刘公，妣黄氏，男清修

三世祖考

清修刘公，妣徐氏，男梅溪

四世祖考

梅溪刘公，妣蓝氏，男江滨

五世祖考

江滨刘公，妣吴氏，男德隐、乐隐

六世祖考

德隐刘公，妣李、邱、叶氏，男寿松

乐隐刘公，妣徐氏，男勤美、勤善、勤朴、玉全

七世祖考

寿松刘公，妣古氏，男廷汉

勤美刘公，妣钟、黄氏，男汝才

勤善刘公，妣杨氏，男和先、仁先

勤朴刘公，妣江氏，男仰南、汝懿、汝安

玉全刘公，妣温氏，男俊一

八世祖考

廷汉刘公，妣张氏，男应祚、应標

汝才刘公，妣叶氏，男应厚

和先刘公，妣卢氏，男应啟

仁先刘公，妣何氏，男应通、应达

仰南刘公，妣叶氏，男应廉、应聘

汝懿刘公，妣徐氏，男应奇、应楨

汝安刘公，妣钟、梁氏，男应选、应成、应辉

俊一刘公，妣陈氏，男应才、应瑞

九世祖考

应標刘公，妣赖氏，男元兴

应厚刘公，妣温氏，男其昭

应启刘公，妣张氏，男其洪

应通刘公，妣宋氏，嗣男其焕

应达刘公，妣余氏，男其焕、其文、其义

应廉刘公，妣曾氏，男其运

应聘刘公，妣温氏，男其彬、其然

应奇刘公，妣林氏，男其贤

应桢刘公，妣林、卓氏，男其谅

应选刘公，妣黎氏，男其全

应成刘公，妣黄氏，男其顺、其彩、其存、其善、其玉、其琇

应辉刘公，妣郑氏，嗣男其存（松南蓬辣丁岗脑）

应瑞刘公，妣黄氏，男其伟、其清

十世祖考

元兴刘公，妣余氏，男良友、良发、良朋

其昭刘公，妣黄氏，男贤生

其洪刘公，妣谢氏，男良仁、良瑄、良云、良卓、良瑾、良珣

其焕刘公，妣张氏，男良玉、良瑞、良瑚

其文刘公，妣廖氏，男良珍、良球

其义刘公，妣李氏，男良琇、良珮

其运刘公，妣郭氏，男良臣、良庆、良勋、良权、良悦

其彬刘公，妣钟氏，男良汉良海

其然刘公，妣 氏，男良谟、良训

其谅刘公，妣温氏，男坤生

其贤刘公，妣钟、蓝氏，男白生、时生、经生

其全刘公，妣邱氏，男成生、俊生、升生、忠生

其存刘公，妣赖、黎氏，男江生、南生、鸾生、凤生

其伟刘公，妣叶氏，男良元

十一世祖考

贤生刘公，妣张氏，男永泰、永振、永达、永康、永宁

良仁刘公，妣徐氏，男友亮、喜亮、名亮、高亮

良瑞刘公，妣邱氏，男永亮、廷亮、文亮、伦亮、荣亮、儒亮

良瑚刘公，妣郭氏，男俊亮、修亮

良球刘公，妣廖氏，男光亮

良琇刘公，妣钟氏，男弥亮、弘亮、振亮、拔亮、捷亮

良臣刘公，妣谢氏，男开亮、闾亮

良勋刘公，妣叶氏，男财亮

良权刘公，妣徐氏，男梧亮、桐亮

良汉刘公，妣王、温氏，男辉亮、慎亮、睦亮

良海刘公，妣叶氏，男长纪、一纲

良训刘公，妣何氏，男嵩亮

时生刘公，妣廖氏，男永乾

江生刘公，妣饶氏，男成章、宪章、斐章

十二世

廷亮刘公，妣陈、林氏，男国富、国贵、国华

俊亮刘公，妣郭氏，男国纪、国纲

修亮刘公，妣温氏，男国纪、国纶

闾亮刘公，妣氏，男

嘉應州鯉子塘 共谥名肆拾叁位

二世祖考

十二郎刘公，妣徐、赖氏，男二郎（白渡悦来村开基）

三世祖考

二郎刘公，妣黄氏，男一郎

四世祖考

一郎刘公，妣叶氏，男满郎

五世祖考

满郎刘公，妣李氏，男敦睦

六世祖考

敦睦刘公，妣徐氏，男殷勤

七世祖考

殷勤刘公，妣吴氏，男愈宪、愈松

八世祖考

愈宪刘公，妣叶氏，男思孔、思孟、思贤、思爵

愈松刘公，妣廖氏，男思伟

九世祖考

思孔刘公，妣宋氏，男秦汉、接汉、汝汉

思孟刘公，妣曾氏，男云汉、振汉

思贤刘公，妣钟氏，男勤汉

思爵刘公，妣卢、古氏，男伟汉、质汉、元汉

思伟刘公，妣梁氏，男永汉、成汉

十世祖考

质汉刘公，妣曾氏，男开荣、俊荣、孟荣、智荣

元汉刘公，妣张氏，男日荣、运荣、达荣、美荣

云汉刘公，妣邱、赖氏，男万荣

振汉刘公，妣郭氏，男辉荣、安荣

勤汉刘公，妣钟氏，男鹏荣、应荣

永汉刘公，妣叶氏，男展荣、清荣、玉荣

接汉刘公，妣郑氏，男尚乾、尚坤、尚文

秦汉刘公，妣颜、罗、黄氏，男盛荣

十一世祖考

开荣刘公，妣曾氏，男丙生、京生、立生、寅生

运荣刘公，妣李氏，男英宁、英安

鵬榮劉公，妣宋、張氏，男發生、珀生、桂生、富生、華生

萬榮劉公，妣宋氏，男宗仁、宗盛、宗興

俊榮劉公，妣吳、葉氏，男瑞生

日榮劉公，妣巫氏，男連生、利生、巳生、安生

達榮劉公，妣鄭、侯氏，男浩生、昌生

清榮劉公，妣郭氏，男

福榮劉公，妣曾氏，男偉生、彩生

德榮劉公，妣巫氏，男

孟榮劉公，妣巫氏，男海生、夙生、展生、恆生、云生

十二世祖考

宗興劉公，妣楊、古氏，男錦秀、錦章、錦彩

宗盛劉公，妣郭氏，男錦能、錦泰

宗仁劉公，妣張氏，男錦文

發生劉公，妣葉氏，男學魁、學智、學義

連生劉公，妣曾氏，男

浩生劉公，妣 氏，男

寅生劉公，妣郭氏，男

丙生劉公，妣張氏，男

京生劉公，妣古氏，男

十三世祖考

學魁劉公，妣 氏，男

學智劉公，妣 氏，男

嘉應州耆叟戶 共謚名肆拾叁位

一世祖考

耆叟府君劉公，妣賴氏，男敦正

二世祖考

士端敦正劉公，妣黃氏，男士英

三世祖考

端次士英刘公，妣廖氏，男敷德

四世祖考

仁传敷德刘公，妣彭氏，男居靖

五世祖考

恪诚居靖刘公，妣姜氏，男清隐

六世祖考

竹林清隐刘公，妣钟、李氏，男南波

七世祖考

南波守素刘公，妣杨氏，男恕斋（教谕）

八世祖考

恕斋刘公，怀泉司教，妣卜氏，男处士、居士（江南豆子脉开基）

九世祖考

程南处士刘公，妣叶氏，男清江

梅埜居士刘公，妣梁氏，男南涧（三角镇泮坑透水塘开基）

十世祖考

清江刘公，妣陈氏，男思江

南涧刘公，妣叶氏，男塔溪、少涧

十一世祖考

思江刘公，妣黄氏，男汉台

少涧刘公，妣黄、邱氏，男弘宇、新宇、文宇

塔溪刘公，妣温氏，男

十二世祖考

汉台刘公，妣叶氏，男曰兴、曰贵

弘宇刘公，妣古氏，男玉佑

新宇刘公，妣杨氏，男玉佑、玉起、玉重

文宇刘公，妣杨氏，男耀里

十三世祖考

曰兴刘公，妣叶氏，男奇球、奇深、奇佩

曰貴刘公，妣郑氏，男

玉起刘公，妣陈、余氏，男秉仙

玉重刘公，妣梁氏，男秉伟、秉仕、秉捷

玉佑刘公，妣古氏，男秉忠

耀里刘公，妣叶氏，男志魁

十四世祖考

志魁刘公，妣廖、杨氏，男上明

志全刘公，妣曾氏，男

奇球刘公，妣赖、宋氏，男锦玉、观玉

秉忠刘公，妣张氏，男攀龙

奇佩刘公，妣赵氏，男富玉、贵玉

秉仙刘公，妣李氏，男攀臣、攀麟、攀相

秉伟刘公，妣周氏，男攀凤、攀馨

秉仕刘公，妣卜氏，男攀桂

秉捷刘公，妣钟氏，男攀魁

十五世祖考

攀龙刘公，妣郑氏，男以麟、以璇

上明刘公，妣曾氏，男以东、以振

攀桂刘公，妣周、庄氏，男以文、以联、以魁

攀馨刘公，妣梁、古氏，男以山、以著、以德

观玉刘公，妣林氏，男

十六世祖考

以振刘公，妣熊氏，男云山、静山、仲山、玉山

以璇刘公，妣李氏，男瑞先

以山刘公，长生，妣古氏，男

十七世祖考

云山刘公，妣黄氏，男开先、居先、瑞先、康先、来先

玉山刘公，妣程氏，男安先、敬先

嘉應州蓬辣坑 共謚名伍拾叁位

始祖考

二世祖考

念一刘公，妣马、邓氏，男十二公

三世祖考

十二刘公，妣包氏，男纘启

四世祖考

纘启刘公，妣江氏，男勤忠、习义

五世祖考

勤忠刘公，妣黎氏，男逢溪、逢演

习义刘公，妣宋氏，男荣廷、修瑞

六世祖考

逢溪刘公，妣赖氏，男德贵

逢演刘公，妣黎氏，男相宇

修瑞刘公，妣陈氏，男宗选

荣廷刘公，妣李氏，男玄宇（松南蓬辣石背沥开基）

七世祖考

德贵刘公，妣叶氏，男耀吾

相宇刘公，妣杨、温氏，男时烈

旭然刘公，妣陈氏，男秉生、秉敬

玄宇刘公，妣黎氏，男旭明、仰明、启明、文魁

宗选刘公，妣徐氏，男辉明

八世祖考

耀吾刘公，妣陈氏，男悦峯、吉安、运泰

时烈刘公，妣罗氏，男明理、兰台

旭明刘公，妣范氏，男聚林

启明刘公，妣罗氏，男清来

仰明刘公，妣陈、王氏，男沛林、洪林

辉明刘公，妣赖氏，男萃林、子有

文魁刘公，妣杨氏，男简林

九世祖考

悦峰刘公，妣黄氏，男拔章、拔俊

吉安刘公，妣幸氏，男拔华

明理刘公，妣唐氏，男拔文

运泰刘公，妣叶氏，男拔盛

聚林刘公，妣杨氏，男子元、子瑞

沛林刘公，邑庠，妣杨氏，男子谦、日隆

洪林刘公，国学，妣陈氏，男子赠、子奇

简林刘公，妣李氏，男子亮

兰台刘公，妣利氏，男崇斐

十世祖考

承富刘公，妣张氏，男世德

拔章刘公，妣叶氏，男沧锦

拔俊刘公，妣赖氏，男汝锦

拔文刘公，妣谢氏，男柏锦

子瑞刘公，妣陈氏，男佳凤、佳旺

子元刘公，妣钟氏，男佳乔、佳祥

日隆刘公，妣黎氏，男珍伯、瑜伯

子有刘公，妣卜氏，男

崇斐刘公，妣吴氏，男玉清

十一世祖考

玉清刘公，妣赖氏，男钦生

世德刘公，妣钟氏，男蓬新、蓬我、以辅

以下长生

汝锦刘公，妣罗氏，男德叔

沧锦刘公，妣陈氏，男祀若

佳凤刘公，妣李氏，男

佳旺刘公，妣 氏，男

佳乔刘公，妣邱氏，男

佳祥刘公，妣邱氏，男

珍伯刘公，妣 氏，男

瑜伯刘公，妣 氏，男

十二世祖考

以辅刘公，妣罗氏，男绍伯

蓬新刘公，妣 氏，男孙寿

蓬我刘公，妣 氏，男

十三世祖考

孙寿刘公，妣 氏，男

嘉应州南口 共溢名叁百玖拾四位

始祖考

刘念九郎 妣朱氏，男德哉、敬哉、善哉

二世祖考

德哉刘公，妣何氏，男法聪

敬哉刘公，妣林氏，男法传、法开、法明、仲才（兴宁炉坑开基）

善哉刘公，妣程氏，男仕承（燕山开基）

三世祖考

法聪刘公，妣邹、黄、陈氏，男法旺、法明

法传刘公，妣童氏，男法隆

法开刘公，妣范氏，男法广、法钦

法明刘公，妣赖氏，男刘公二郎

仲才刘公，妣蓝氏，男法享

仕承刘公，妣尤、黎氏，男法珍

四世祖考

法旺刘公，妣马氏，男法响、法隆

法明刘公，妣孙、侯氏，男法达

刘公二郎 妣罗氏，男刘泰十二郎

法隆刘公，妣罗氏，男大一郎、伯三郎

法广刘公，妣高氏，男法亮

法享刘公，妣罗、杨氏，男善仕、刘封四郎

法钦刘公，妣赖、傅氏，男生一郎

法珍刘公，妣黄氏，男法珩

五世祖考

法响刘公，妣范氏，男鎰鑑

法隆刘公，妣李氏，男仕高（南口荷树下开基）

法达刘公，妣杨氏，男法胜（南口葵黄开基）

刘泰十二郎 妣范氏，男法传

大一郎公，妣何氏，男钦一郎

伯三郎公，妣赖氏，男法显

万二郎公，妣赵氏，男法任

法亮刘公，妣幸氏，男千一郎

法友刘公，妣巫、陈氏，男万十二郎

刘封四郎刘公，妣邓氏，男刘公满郎

善仕刘公，妣杜氏，男公二郎、千四郎

法珩刘公，妣谢、赖氏，男法璋、千四郎

六世祖考

鎰鑑刘公，妣吴氏，男孔仁、孔义

仕高刘公，妣曾、周氏，男孔禄

法胜刘公，妣林氏，男仕昂、仕曰、仕昌

法传刘公，妣钟、邹氏，男忆林

钦一郎刘公，妣李氏，男十三郎

法显刘公，妣罗氏，男法高

千四郎公，妣田、蔡氏，男万一郎

千一郎刘公，妣严、幸氏，男法兴
公二郎公，妣张氏，男千大郎
刘公满郎，妣李氏，男法玉
法任刘公，妣罗氏，男乾二郎
万十二郎公，妣范、萧氏，男法顺
法璋刘公，妣吴氏，男文昂
千四郎公，妣罗氏，男竺林、千一郎

七世祖考

孔仁刘公，妣林氏，男镇西
孔义刘公，妣黄氏，男镇北
孔禄刘公，妣陈氏，男永南
仕昂刘公，妣姜、李氏，男魁田
仕昌刘公，妣范氏，男魁竺
仕曰刘公，妣利氏，男宗亮
忆林刘公，妣幸氏，男绍礼
万一郎公，妣叶氏，男清一郎
十三郎公，妣赖、古、黄氏，男法绍、育仲
乾二郎公，妣范氏，男法球
千大郎公，妣许氏，男法凤
法高刘公，妣吴氏，男瑞岐
法兴刘公，妣温氏，男封一郎
法玉刘公，妣幸氏，男法常
法顺刘公，妣邓氏，男
千一郎公，妣戴、盘氏，男永宇
竺琳刘公，妣濮氏，男魁宇
文昂刘公，妣幸、严氏，男景山

八世祖考

镇西刘公，妣周氏，男志公、志穆
镇北刘公，妣孙氏，男南滨、志念、志恕（南口虎山开基）

永南刘公，妣吴氏，男南泉、志宦、汉明、汉廷

魁田刘公，妣罗潘氏，男心魁

魁竺刘公，妣罗余氏，男道宜、道全、道恭

宗亮刘公，妣范氏，男钦宇

法绍刘公，妣温氏，男法器、万大郎、万取郎

绍礼刘公，妣黄氏，男道勤、道显

清一郎公，妣陈氏，男全一郎

瑞岐刘公，妣黄氏，男仕覲

法常刘公，妣余氏，男旺满郎

育仲刘公，妣杜氏，男道潜

封一郎公，妣蔡氏，男法仰

法球刘公，妣危、巫氏，男仁居

法凤刘公，妣幸氏，男润泉、润山

永宇刘公，妣严氏，男以清

魁宇刘公，妣邓氏，男以威

景山刘公，妣邹氏，男以蕴

九世祖考

志公刘公，妣钟氏，男云程

志穆刘公，妣邓氏，男佳夫（南口水口开基）

志恕刘公，妣张氏，男钦夫

志念刘公，妣陈、赖氏，男毅夫

南滨刘公，妣卢氏，男广裕、完纪

志宦刘公，妣林氏，男德夫

南泉刘公，妣张氏，男乐轩、润夫、淳夫

汉明刘公，妣吴氏，男兴夫、乐夫

汉廷刘公，妣潘、张氏，男金夫、魁夫、兰夫

心魁刘公，妣陈氏，男思守

钦宇刘公，妣曹氏，男魁冲

道全刘公，妣许氏，男思爱

道宜刘公，妣罗氏，男思进
道恭刘公，妣张氏，男思焕
道勤刘公，妣钟氏，男宇成、宇正、宇章、宇俊
道显刘公，妣李氏，男宇弘、宇登
道潜刘公，妣范氏，男法卿
万职刘公，妣朱氏，男命二郎
万大刘公，妣幸氏，男德芳、瑞芳、运芳、玉芳、名芳
法器刘公，庠生，妣陈、张氏，男申侍郎、庚二郎
仕覲刘公，妣罗氏，男居隐、居应、居宪
旺满刘公，妣曹氏，男
全一郎公，妣范氏，男惟敬、惟贵、惟足
法仰刘公，妣陈氏，男法啟
百四郎公，妣李、沈氏，男
仁居刘公，妣江氏，男尚完
润泉刘公，妣温、钟氏，男尚一郎、尚二郎、尚禹
以清刘公，妣潘氏，男仁汉
以潜刘公，妣陈、熊氏，男仕达
以威刘公，妣古、谢氏，男仕亮、仕可、仕贵
以禄刘公，妣利氏，男仕旺
以蕴刘公，妣赖氏，男仕显

十世祖考

云程刘公，妣杨氏，男克英
佳夫刘公，妣罗氏，男克远
钦夫刘公，妣邹氏，男克昌、克玉
广裕刘公，妣钟氏，男克泰、克宰
完纪刘公，妣曾、周氏，男克慎
毅夫刘公，妣萧氏，男克纘、克政
魁夫刘公，妣李氏，男原汉(邑庠)、奕瑞、奕璋
德夫刘公，妣濮氏，男奕贵

乐軒刘公，妣何、罗氏，男奕先
 淳夫刘公，妣叶氏，男奕权、奕標
 潤夫刘公，妣罗、叶氏，男奕開、奕发
 金夫刘公，妣罗氏，男奕达、奕广、奕永、奕元
 兴夫刘公，妣氏，男奕北
 乐夫刘公，妣曾氏，男奕员
 兰夫刘公，妣温氏，男奕德、奕文、奕政
 思守刘公，妣许氏，男曰昌、曰盛
 思爱刘公，妣龚氏，男文楨
 思煥刘公，妣邓氏，男文德
 魁冲刘公，妣陈氏，男其旺、其兴
 命二郎公，妣张氏，男英二郎(庠生)
 申侍郎刘公，妣张氏，男法南
 庚二郎公，妣朱氏，男
 瑞芳刘公，妣张、何、曾氏，男俊臣
 德芳刘公，妣潘氏，男
 运芳刘公，妣潘氏，男
 名芳刘公，妣谢氏，男
 玉芳刘公，妣余氏，男
 居应刘公，妣余氏，男尚先
 居隐刘公，妣张氏，男贵先
 居宪刘公，妣陈、罗氏，男弘先
 居侍刘公，妣赖氏，男俊標
 惟渊刘公，妣黄氏，男
 惟金刘公，妣罗氏，男
 惟敬刘公，妣高氏，男元接、守华
 惟足刘公，妣练氏，男元美
 惟贵刘公，妣连氏，男元启
 宇正刘公，妣何氏，男信甫

字成刘公，妣陈氏，男仕甫
字章刘公，妣吴氏，男价甫
字俊刘公，妣汤氏，男观甫、佳甫、来甫
字弘刘公，妣叶氏，男松甫
字登刘公，妣林氏，男仲甫
法启刘公，妣曾氏，男楨侍郎、显侍郎
法卿刘公，妣孙氏，男俊良
尚完刘公，妣姚氏，男廷瓚、廷秀
尚一郎公，妣邓氏，男守元、守弘
尚二郎公，妣管氏，男守贤
尚禹刘公，妣朱氏，男守全、守良
汉举刘公，妣幸氏，男永仁
奇贵刘公，妣李氏，男栢生
仕可刘公，妣唐氏，男復任、復盛、復佩、復伦、復仝
仕亮刘公，妣熊氏，男復仁、復义、復智、復宗
仕贵刘公，妣严氏，男復振、復泰、復秀、復祥
仕达刘公，妣龚氏，男復高、復瑞
仕汉刘公，妣李氏，男復尚
仕旺刘公，妣梁氏，男復荣、復周、復进
仕显刘公，妣陈氏，男復昌
仕登刘公，妣赖氏，男復江、復清
仕传刘公，妣余、赖氏，男復荣

十一世祖考

克英刘公，妣陈氏，男祚汉
克远刘公，妣张氏，男祚富
克昌刘公，妣黄氏，男荣沛
克玉刘公，妣郑氏，男
克泰刘公，妣许氏，男昆碧
克宰刘公，妣练氏，男昆珮、昆琇

克慎刘公，妣潘氏，男
 克瓚刘公，妣李氏，男
 克政刘公，妣罗氏，男
 曰盛刘公，妣幸氏，男九玉、九信、九亮
 其旺刘公，妣张氏，男九畴、九鼎、九联
 其兴刘公，妣杜氏，男九贤
 文楨刘公，妣林氏，男九达、九俸、九开、九生
 文德刘公，妣曾氏，男九和
 奕先刘公，妣管氏，男于玉
 奕开刘公，妣邓、陈氏，男英玉
 奕贵刘公，妣卢氏，男祥玉
 奕发刘公，妣李氏，男任玉、宣玉
 奕广刘公，妣罗氏，男清贤、习贤、好贤、嘉贤
 奕达刘公，妣管氏，男象贤
 奕元刘公，妣廖氏，男世贤、爱贤
 奕瑞刘公，妣吴氏，男悦贤、乐贤、进贤
 原汉刘公，邑庠、长生，妣邓、黄氏，男见贤、思贤、齐贤
 奕璋刘公，妣阙氏，男志贤
 奕德刘公，妣罗氏，男
 奕永刘公，妣曹氏，男尊贤、仕贤
 奕政刘公，妣李氏，男
 奕文刘公，妣钟氏，男
 奕叔刘公，妣陈氏，男
 奕標刘公，妣管氏，男凤生、来生
 英二郎公，庠生，妣巫氏，男
 法南刘公，妣罗氏，男
 元接刘公，妣赖氏，男如焕
 显侍郎公，妣赖、巫、何氏，男仕秀
 楨侍刘公，妣邓氏，男科侍郎、仕傑

廷瓚刘公，妣高氏，男
廷秀刘公，妣罗、巫氏，男
元启刘公，妣何氏，男
弘先刘公，妣余氏，男
守全刘公，妣何氏，男学秀
守华刘公，妣温氏，男亮云
守元刘公，妣卢氏，男学礼
守良刘公，妣彭氏，男学俊
守弘刘公，妣幸氏，男学纯、学海
守贤刘公，妣罗氏，男学敬、学谦
俊臣刘公，妣宋氏，男
信甫刘公，妣陈、张氏，男
仲甫刘公，妣钟氏，男
佳甫刘公，妣朱氏，男
松甫刘公，妣詹氏，男
观甫刘公，妣朱氏，男
价甫刘公，妣林氏，男
仕甫刘公，妣饶氏，男
来甫刘公，妣温氏，男
復任刘公，妣王氏，男华文、球文
復盛刘公，妣谢氏，男康文
復佩刘公，妣管氏，男鼎文、振文、联文
復伦刘公，妣陈氏，男德文、弘文、焕文
復佺刘公，庠生，妣黄氏，男伯文、元文、贯文
復仁刘公，妣陈氏，男开文、登文、世文、煌文
復义刘公，妣叶氏，男凤文，京文
復智刘公，妣温氏，男斗文
復泰刘公，妣黄氏，男標文、相文、奕文
復秀刘公，妣赖氏，男孟文、仲文、季文、玉文、朗文、贤文、会文

復宗刘公，妣黃氏，男

復祥刘公，妣余氏，男超文、輝文、淑文、宪文

復振刘公，妣曹氏，男旭文、明文

復高刘公，妣張氏，男永昌、永和

復尚刘公，妣氏，男

復榮刘公，妣叶氏，男

復周刘公，妣宋氏，男銓文、錫文

復清刘公，妣黃氏，男瑞文

復江刘公，妣薛氏，男展文

復昌刘公，妣管氏，男海文、斌文、著文

十二世祖考

祚汉刘公，妣許氏，男嗣庆、芳百

祚富刘公，妣温氏，男庆章

榮沛刘公，妣羅氏，男庆联

昆碧刘公，妣陳氏，男

昆珮刘公，妣陳氏，男献韜

昆琇刘公，妣饶氏，男

昆璉刘公，妣梁氏，男

于玉刘公，妣陳氏，男

清贤刘公，妣何氏，男

悦贤刘公，妣潘何氏，男

任玉刘公，妣林氏，男

宣玉刘公，妣蕭氏，男

祥玉刘公，妣邱氏，男

凤生刘公，妣氏，男

永昌刘公，妣郑氏，男正榮

永和刘公，妣羅氏，男

习贤刘公，长生，妣許氏，男

乐贤刘公，长生，妣謝氏，男

象賢劉公，長生，妣鄧氏，男
見賢劉公，長生，妣陳氏，男
進賢劉公，長生，妣管氏，男
尊賢劉公，長生，妣潘氏，男
志賢劉公，長生，妣黃氏，男
英玉劉公，長生，妣潘氏，男
九達劉公，妣邱氏，男
九俸劉公，妣溫氏，男
九聯劉公，妣林氏，男
九鼎劉公，妣張氏，男
九疇劉公，長生，妣吳氏，男
九賢劉公，長生，妣黃氏，男日漢、星漢
九玉劉公，長生，妣廖氏，男居漢、德漢、宣漢
九信劉公，長生，妣鄧氏，男敏學（監生）、宜漢、鼎漢
九開劉公，長生，妣潘氏，男
九生劉公，長生，妣陳氏，男運漢
九和劉公，長生，妣氏，男
學秀劉公，妣賴、饒氏，男以馨
學禮劉公，妣張氏，男以武、以耀
學謙劉公，妣賴氏，男以亮、以云、以發
學敬劉公，妣廖氏，男以煥、以財、以漢
亮云劉公，妣鄧、賴、羅氏，男
學俊劉公，長生，妣幸氏，男
仕傑劉公，長生，妣曾氏，男
仕秀劉公，長生，妣藍、李、范氏，男
振文劉公，長生，妣幸、溫、何氏，男正東、正登、正發、正海
鼎文劉公，長生，妣黃氏，男正北
聯文劉公，長生，妣謝氏，男正廣、正良、正叔
銓文劉公，長生，妣黃氏，男

科侍刘公，长生，妣范氏，男

十三世祖考

嗣庆刘公，长生，妣廖氏，男集华、集楨、集祥

芳百刘公，妣庞氏，男

庆章刘公，妣陈、林氏，男

庆联刘公，妣李、吴、连氏，男象彩

乾汉刘公，妣潘氏，男发兴

日汉刘公，妣陈氏，男

献韬刘公，长生，妣赖氏，男

坤汉刘公，长生，妣张氏，男

星汉刘公，长生，妣吴氏，男

以馨刘公，长生，妣赖氏，男

运汉刘公，长生，妣罗氏，男正荣、妣梁氏

敏学刘公，长生、监生，妣叶氏，男旋矩

十四世祖考

集华刘公，妣濮氏，男

集楨刘公，妣叶氏，男

集祥刘公，妣邓氏，男

象彩刘公，长生，妣吴氏，男

集凤刘公，长生，妣谢氏，男

发兴刘公，长生，妣黄氏，男

十五世祖考

来清刘公，长生，妣钟氏，男

来做刘公，长生，妣陈氏，男

广一刘公，长生，妣范氏，男

心泉刘公，长生，妣赖氏，男

文玉刘公，长生，妣邹、陈氏，男

敬发刘公，长生，妣杜氏，男

弘英刘公，长生，妣李氏，男

弘傑刘公，长生，妣氏，男

附：

七世祖考

万一郎公，妣李氏，男见松

八世祖考

见松刘公，妣张、李氏，男念一郎

九世祖考

念一郎公，妣陈氏，男法谌

十世祖考

法谌刘公，妣龚、何氏，男汉一郎、清二郎、应三郎、通四郎、法星、
法连

十一世祖考

汉一郎刘公，妣潘、曹氏，男

清二郎刘公，妣许氏，男

应三郎刘公，妣赖氏，男日仲

通四郎刘公，妣管氏，男日亮

法星刘公，妣赖氏，男

法连刘公，妣曹氏，男日任

十二世祖

考日文刘公，妣氏，男

日仲刘公，妣氏，男

日亮刘公，妣氏，男

日任刘公，妣氏，男

附：

一世祖考

福祥刘公，妣潘氏，男法胜（南口车陂刘朱共祠）

二世祖考

法胜刘公，妣陈氏，男法通

三世祖考

法通刘公，妣朱氏，男千四郎

四世祖考

千四郎公，妣杨氏，男万一郎、万三郎

五世祖考

万一郎公，妣张氏，男公二郎、

万三郎公，妣朱氏，男传一郎

六世祖考

刘公二郎，妣范氏，男太一郎

传一郎公，妣邹氏，男爱波、清波

七世祖考

爱波刘公，妣黄氏，男振环

清波刘公，妣郭氏，男意环

太一郎公，妣管氏，男诚我、心我、富我

八世祖考

诚我刘公，妣李、夏氏，男心行、心诚

心我刘公，妣李氏，男国职、绍曾

富我刘公，妣李氏，男国业

振环刘公，妣陈氏，男国宠

意环刘公，妣庞氏，男

九世祖考

心行刘公，妣蔡、巫氏，男维习、维学

心诚刘公，妣吴氏，男维德、维高

国业刘公，妣曾氏，男维荣、维麟、维凤

国宠刘公，妣宋氏，男维纯、维洪

国职刘公，妣曾、陈氏，男维淑

期昌刘公，妣周氏，男奉璋

绍鲁刘公，妣魏氏，男期职

十世祖考

维习刘公，妣林氏，男玉瑞、玉璉

維學劉公，妣饶、余氏，男玉展、玉云
維德劉公，妣温氏，男玉生
維高劉公，妣温氏，男玉仙、玉德
維麟劉公，妣張氏，男
維純劉公，妣濮氏，男玉魁
維淑劉公，妣古、陳氏，男玉彩、玉、玉騰
維洪劉公，妣黃氏，男
維榮劉公，妣氏，男玉開、玉乾
奉璋劉公，妣陳氏，男玉文、玉科、玉漢
其職劉公，妣張氏，男玉韶、玉廣
維鳳劉公，長生，妣陳氏，男

十一世祖考

玉瑞劉公，妣陳氏，男潤貴、潤元、潤魁
玉生劉公，妣廖氏，男
玉展劉公，妣吳氏，男潤興、潤泰、潤發
玉魁劉公，妣曾氏，男潤科
玉璉劉公，妣何、龔氏，男
玉韶劉公，妣莊氏，男
玉科劉公，妣饶氏，男潤習
玉球劉公，妣詹氏，男潤職、潤斌、潤琳
玉廣劉公，妣蔡氏，男
玉文劉公，妣叶氏，男潤松、潤栢、潤叔、潤榕、潤桓、潤露
玉云劉公，妣謝氏，男潤鳳、潤、潤、潤海、潤道
玉漢劉公，妣陳氏，男
玉彩劉公，妣黃氏，男
玉傑劉公，妣謝氏，男
玉顯劉公，妣陳氏，男
玉濬劉公，妣氏，男
玉升劉公，妣氏，男

十二世祖考

潤興劉公，妣謝、彭氏，男
 潤科劉公，妣鍾氏，男
 潤習劉公，妣李氏，男弘可
 潤明劉公，妣賴氏，男
 潤迪劉公，妣 氏，男
 潤先劉公，妣 氏，男
 維祿劉公，妣 氏，男玉庆

十三世祖考

弘可劉公，妣 氏，男
 玉庆劉公，妣 氏，男

嘉應州眉陽寨 共謚名伍拾位

二世祖考

處士劉公，妣李氏，男清海（城北嶺上開基）

三世祖考

清海劉公，妣楊氏，男淵

四世祖考

諱淵劉公，妣曾氏，男法泉、法強

五世祖考

法泉劉公，妣鄧氏，男樂全
 法強劉公，妣鄧氏，男萬春

六世祖考

樂全劉公，妣蕭氏，男懷泉、近泉、敬泉
 萬春劉公，妣魏氏，男承運
 尚欽劉公，妣藍氏，男竹軒

七世祖考

懷泉劉公，妣曹氏，男朝宰、朝仁

敬泉刘公，妣李氏，男朝文、朝礼

近泉刘公，妣李氏，男朝敬

承运刘公，妣杨氏，男朝永

竹轩刘公，妣邹氏，男朝仰

八世祖考

朝宰刘公，妣李氏，男一昌、一兴、一新

朝敬刘公，妣庄氏，男一威、一章、一亮

朝礼刘公，妣钟氏，男一凤

朝文刘公，妣侯氏，男一標

朝永刘公，妣罗氏，男一才

朝仰刘公，妣曾氏，男惟岐、惟兴

九世祖考

一昌刘公，妣廖氏，男永盛、永德、永清

一兴刘公，妣宋氏，男永泰

一新刘公，妣江氏，男永昇

一威刘公，妣吴、郭氏，男永吉

一章刘公，妣杜、吴氏，男永业

一亮刘公，妣吴氏，男永禄

一標刘公，妣张、廖氏，男永宣

一凤刘公，妣张、游氏，男永长、永久、永和

一才刘公，妣古氏，男永星、永栢、永富

惟岐刘公，妣卢氏，男应传

惟兴刘公，妣吴氏，男应发

十世祖考

永盛刘公，妣李氏，男奕端、奕瑞、奕彩、奕斌

永德刘公，妣陈氏，男奕祯、奕辉

永清刘公，妣潘氏，男奕桂、奕龙、奕海、奕亮

永泰刘公，妣温、李氏，男奕华、奕水

永长刘公，妣李氏，男奕兴、奕秀

永祿劉公，妣杜氏，男奕富、奕文、奕魁
 永和劉公，妣程氏，男奕綱、奕常
 永昇劉公，妣張氏，男奕松、奕栢
 永業劉公，妣廖氏，男奕盛、奕琮、奕漢
 永吉劉公，妣羅氏，男奕福、奕星（金山東街陂塘開基）
 永宣劉公，妣陳氏，男奕煥
 應傳劉公，妣氏，男
 應發劉公，妣黃氏，男奕隆

十一世祖考

奕端劉公，妣徐、謝氏，男元友、漢友、宏友、峰友、□友
 □友、啟友

奕瑞劉公，妣黃氏，男亮友、旋友
 奕彩劉公，妣王氏，男紀友、倉友、端友、璞友、展友
 奕斌劉公，妣羅氏，男仲友、在友、位友
 奕桂劉公，妣巫氏，男長友、二友、三友
 奕洪劉公，妣洪氏，男
 奕隆劉公，妣氏，男

嘉應州三鄉寨 共溢名三十五位

六世祖考

北田劉公，妣曹氏，男（城東石月村開基）

七世祖考

世用劉公，妣張氏，男
 萬傳劉公，妣陳氏，男

八世祖考

永泉劉公，妣伍、謝氏，男
 習漢劉公，妣李、陳、秦氏，男
 克和劉公，妣范氏，男

九世祖考

朝輝劉公，妣曾、吳氏，男

朝賓劉公，妣趙氏，男

朝永劉公，妣張氏，男

朝用劉公，妣古氏，男

復會劉公，妣溫氏，男

十世祖考

鈺興劉公，妣陳氏，男

錫興劉公，妣林氏，男

聯興劉公，妣饒氏，男

廷秀劉公，妣李氏，男

存發劉公，妣葉、吳氏，男

存忠劉公，妣章氏，男

十一世祖考

應壽劉公，妣章、曾氏，男

應賢劉公，妣熊氏，男

發魁劉公，妣鄒氏，男

應廷劉公，妣熊氏，男

應全劉公，妣林氏，男

應瑚劉公，妣葉氏，男

應申劉公，妣楊氏，男

十二世祖考

元章劉公，妣氏，男

桂栢劉公，妣古氏，男

桂松劉公，妣李氏，男

連猷劉公，妣陳氏，男

建猷劉公，妣氏，男

夙猷劉公，妣楊氏，男

順猷劉公，妣張氏，男

近猷刘公，妣 氏，男

十三世祖考

汉龙刘公，妣罗氏，男

汉章刘公，妣曾氏，男

汉华刘公，妣江氏，男

嘉应州埕坑戶 共溢名三十五位

二世祖考

文通刘公，妣侯氏，男

七世祖考

近溪刘公，妣钟氏，男

万三刘公，妣何氏，男

八世祖考

华宇刘公，妣赖、巫氏，男（长沙澄坑开基）

永居刘公，妣黄氏，男

永华刘公，妣赖氏，男

仰祝刘公，妣胡、赖氏，男

九世祖考

文明刘公，妣廖氏，男

文质刘公，妣黄氏，男

文富刘公，妣叶氏，男

仲恭刘公，妣周氏，男

仲礼刘公，妣林氏，男

仲进刘公，妣傅、罗氏，男

时进刘公，妣胡氏，男

十世祖考

從云刘公，妣蓝、梁氏，男

從周刘公，妣范氏，男

從先刘公，妣古氏，男
從貴刘公，妣俞氏，男
從礼刘公，妣钟、陈氏，男
從殿刘公，妣梁氏，男
文生刘公，妣廖氏，男
文兴刘公，妣余氏，男
汝清刘公，妣胡氏，男
汝贤刘公，妣余氏，男
從信刘公，妣侯、饶氏，男

十一世祖考

启元刘公，妣陈氏，男
启鼎刘公，妣陈氏，男珍生、玉生
启义刘公，妣游郑氏，男海生、汉生、康生
启俊刘公，妣李氏，男端生
启仑刘公，妣梁氏，男浩生、道生、天生
承贵刘公，妣吴氏，男
承汉刘公，妣冯氏，男
以开刘公，妣李氏，男

十二世祖考

珍生刘公，妣叶黄氏，男
端生刘公，妣邱氏，男

嘉應州西山湖戶 共謚名二十七位

五世祖考

五郎刘公，妣安氏，男六郎（石扇建新村开基）

六世祖考

六郎刘公，妣李氏，男汉宣

七世祖考

漢宣刘公，妣陈氏，男满郎

八世祖考

满郎刘公，妣范氏，男宗旺、宗传

九世祖考

宗旺刘公，妣伊氏，男西湖

宗传刘公，妣李氏，男復岗

十世祖考

復岗刘公，妣李氏，男绍兴

西湖刘公，妣林氏，男绍湖、绍川、绍泉

十一世祖考

绍湖刘公，妣宋氏，男思荣、思爵

绍川刘公，妣曹氏，男思显

绍泉刘公，妣古、黄氏，男思启

绍一刘公，妣赖氏，男应全、应福

绍兴刘公，妣李氏，男愈新

十二世祖考

思荣刘公，妣章、胡氏，男奇祥、奇兴

思爵刘公，妣谢、陈氏，男奇苍

思显刘公，妣李氏，男奇攀

愈新刘公，妣李氏，男奇成

应全刘公，妣陈氏，男万德

应福刘公，妣黄氏，男万祥、万玉

十三世祖考

奇苍刘公，妣张氏，男仁桔、仁祖、仁衿、仁袖、仁祚

奇成刘公，妣张氏，男仁海

奇兴刘公，妣古、陈氏，男仁先、仁千

万玉刘公，妣范氏，男丁盛、丁旺

万祥刘公，妣古氏，男淑亮

奇祥刘公，妣林氏，男仁相

奇攀刘公，妣李、黄氏，男仁发、仁九

万德刘公，妣张氏，男淑兴、淑庆

十一世祖考

永奇刘公，妣梁氏，男

十二世祖考

为英刘公，妣赵氏，男

应云刘公，妣陈氏，男

嘉應州热水、巴樟戶 共溢名肆拾位

四世祖考

全福刘公，妣黄氏，男怀仁

五世祖考

怀仁刘公，妣林氏，男奇宾（端峰头迁石扇巴庄开基）

六世祖考

奇宾刘公，妣俞氏，男赠荣

七世祖考

赠荣刘公，妣杨氏，男赐兴

八世祖考

赐兴刘公，妣钟氏，男朝贵

九世祖考

朝贵刘公，妣陈氏，男存钦、存职

十世祖考

存钦刘公，妣赖、谢氏，男荣辉、荣耀、荣举、荣欢

存职刘公，妣曹、萧氏，男荣俊、荣悦

仁禄刘公，妣傅氏，男德宝、德和

十一世祖考

荣辉刘公，妣张氏，男登韻、登詔

荣耀刘公，妣高氏，男登云、登文、登魁

榮舉劉公，妣曾氏，男登庆、登汉、登崇

榮欢劉公，妣李氏，男登泮

榮俊劉公，妣曾氏，男登标、登才、登三

榮悅劉公，妣蕭、曾、曾氏，男登喜

德宝劉公，妣楊氏，男思喻、思璉

德和劉公，妣梁氏，男思瑚、思义

十二世祖考

思瑚劉公，妣黃氏，男孟达

思璉劉公，妣周氏，男英达、上达、行达

思喻劉公，妣賴氏，男明达

思义劉公，妣钟氏，男清达

登才劉公，妣范氏，男朝珍

登三劉公，妣李氏，男貴珍

十三世祖考

孟达劉公，妣徐氏，男乾益、乾宁

明达劉公，妣李氏，男旋郁、旋美

巴樟戶 共謚名十五位

五世祖考

士海劉公，妣朱氏，男毅德（璋芳坝迁石扇巴庄开基）

六世祖考

毅德劉公，妣藍氏，男钦我、心我

七世祖考

钦我劉公，妣顏氏，男朝富

心我劉公，妣溫氏，男朝龙

八世祖考

朝富劉公，妣吳氏，男德俊、汝运

朝龙劉公，妣伍氏，男正达

九世祖考

德俊刘公，妣邱氏，男行珍、行瑞

正达刘公，妣吴氏，男汉清

汝运刘公，妣陈氏，男行生

十世祖考

行珍刘公，妣氏，男

行瑞刘公，妣氏，男

汉清刘公，妣氏，男

十一世祖考

兆河刘公，妣何氏，男

兆龙刘公，妣曹氏，男

十二世祖考

文元刘公，妣氏，男

嘉应州九峰岭、横迳、长塘唇户
共谥名陆拾贰位

一世祖考

七郎刘公，妣张、蓝氏，男善士

二世祖考

善士刘公，妣陈氏，男怀德

三世祖考

怀德刘公，妣王氏，男隐叟

四世祖考

隐叟刘公，妣钟、杜、柯氏，男处士

五世祖考

处士刘公，妣杜氏，男纒溪

六世祖考

纒溪刘公，妣梁氏，男大舒

七世祖考

大舒刘公，妣余氏，男锦泉、乐泉、仰泉（丙村横石开基）

八世祖考

锦泉刘公，妣陈氏，男文化、文宸、文焕、文琳

乐泉刘公，妣谢氏，男宗科、日成、日旺

仰泉刘公，妣邓氏，男復一

九世祖考

復一刘公，妣邱、胡氏，男士恒、士祥

宗科刘公，妣杨氏，男士占

日成刘公，妣李氏，男士弘、士优、士玉

日旺刘公，妣李氏，男存聪、存敬

文化刘公，妣杨、赖、邓氏，男纯捷、惺真

文宸刘公，妣叶氏，男惺近

文焕刘公，妣邓氏，男惟益

文琳刘公，妣古氏，男惺玉

十世祖考

士弘刘公，妣邱氏，男学信、学智

士恒刘公，妣林氏，男鼎俊、鼎宗

士占刘公，妣谢、张氏，男彦儒、彦佐

士坚刘公，妣黄氏，男

士玉刘公，妣邓氏，男承德

士优刘公，妣阙氏，男学显、学耀

存敬刘公，妣邓氏，男兴永

惺真刘公，妣谢、伍、房氏，男永栋

惺近刘公，妣张氏，男永锦、永侯

惺玉刘公，妣杨氏，男永星

纯捷刘公，妣郭氏，男永盛、永富

惟益刘公，妣杨氏，男永仁

存聪刘公，妣郭氏，男运魁、运兰

士祥刘公，妣罗氏，男振旺、振儒、振德

十一世祖考

兴永刘公，妣廖氏，男启相

振德刘公，妣张氏，男顺荣、顺华

振儒刘公，妣邱氏，男顺潮、顺宁、顺贵

振旺刘公，妣阙氏，男顺仁

运兰刘公，妣阙氏，男启邦

运魁刘公，妣古氏，男启旺

学信刘公，妣范氏，男启韻、启韶、启璉、启瑚

承德刘公，妣安氏，男

鼎俊刘公，妣廖氏，男元汉、仰汉、习汉、继汉、悦汉

鼎宗刘公，妣谢氏，男展汉、华汉、光汉、辉汉、弘汉

永仁刘公，妣曾氏，男启立、启端

永锦刘公，妣蓝、范氏，男启辉、启明、启新

永栋刘公，妣陈氏，男启达

永盛刘公，妣郭氏，男启敬、启财、启德

永侯刘公，妣余、叶氏，男启龙、启凤、启联

永富刘公，妣赖氏，男启烈、启勳

永星刘公，妣邹氏，男启荣、启华

十二世祖考

顺荣刘公，妣钟氏，男志英、志乾、志广

华汉刘公，妣张氏，男南生、壬生、又生

仰汉刘公，妣陈氏，男文益

弘汉刘公，妣邱氏，男文科

启旺刘公，妣廖氏，男达文

启龙刘公，妣叶氏，男清文、濂文

启达刘公，妣徐氏，男

启荣刘公，妣郭氏，男怀义、怀礼、怀智

启立刘公，妣李氏，男

启敬刘公，妣张氏，男增球

启勳刘公，妣房氏，男增瑚、增璉、增瑞

十三世祖考

达文刘公，妣廖氏，男粵贵

待考証

嘉應州大立堡鱼塘户 共溢名并分支九十九位

廣博—巨湖—清—西文榮(念七郎)—(四三, 四四)
(四四, 四五)—法興

一世祖考

念七郎公，妣赵氏，男四十五郎 (水车梧塘开基)

二世祖考

四十五郎公，妣江氏，男法广

三世祖考

法广刘公，妣谢氏，男法震

四世祖考

法震刘公，妣李氏，男法昭

五世祖考

法昭刘公，妣冯、陈、钟氏，男法兴、法隆

六世祖考

法兴刘公，妣曾氏，男法荣

法隆刘公，妣曹氏，男法录

七世祖考

法荣刘公，妣邓氏，男仰松

法录刘公，妣徐氏，男法后

八世祖考

仰松刘公，妣钟氏，男昌我、锦我

法后刘公，妣郑氏，男子清、子秀

九世祖考

昌我刘公，妣管氏，男毓儒

嘉應州九峰岭、横迳、长塘唇户、大立堡鱼塘户

锦我刘公，妣温氏，男毓盛

子清刘公，妣钟氏，男为立（金山蓝塘山下开基）

子秀刘公，妣张氏，男万福

十世祖考

毓儒刘公，乡饮大宾，妣张、宋、钟、陈氏，男以清、以海、以洪、以泗、
以汉、以沛、以沼

毓盛刘公，妣黄氏，男以泰

为立刘公，妣叶、曹、罗氏，男运富

万福刘公，妣钟氏，男永秀

十一世祖考

运富刘公，妣朱氏，男振大、振开

以沼刘公，妣黄氏，男理邦、赐邦、周邦

永秀刘公，妣罗氏，男元庆

以清刘公，妣罗氏，男辅邦、兴邦

以海刘公，候选州同，妣邱、李氏，男建邦、治邦、万邦、相邦、利邦（水车淮洞郑半岭开基）

以洪刘公，妣罗、庄氏，男殿邦、经邦、伟邦、嘉邦

以泗刘公，监生，妣黄、彭氏，男友邦、光邦、质邦、荣邦、焕邦、
成邦

以汉刘公，妣卜、邱氏，男钦邦、钰邦、镇邦 鑑邦、永邦

以沛刘公，妣周氏，男佐邦

十二世祖考

振大刘公，妣林氏，男进生、达生、逢生

振开刘公，妣钟氏，男道生、连生、远生、近生

钰邦刘公，监生，妣张氏，男

四世分支

四世祖考

法传刘公，妣谢氏，男法旺（水车小桑礮上开基）

五世祖考

法旺刘公，妣杜氏，男法生

六世祖考

法生刘公，妣周氏，男法兴

七世祖考

法兴刘公，妣黄、庄氏，男近塘、近琳

八世祖考

近塘刘公，妣赖、廖氏，男彰所、敬所

近琳刘公，妣吴氏，男居所、正所

九世祖考

彰所刘公，妣黄氏，男启弘（水车新湖旱塘开基）

正所刘公，妣宋氏，男俸弘（水车淮洞开基）

居所刘公，妣林氏，男任弘（水车淮洞开基）

敬所刘公，妣胡氏，男约弘

十世祖考

启弘刘公，妣杨氏，男自崑、自仑、自江、自河

约弘刘公，妣阙氏，男会球

居职刘公，妣李氏，男俊生、运生、魁文

十一世祖考

其生刘公，妣侯氏，男亮九、应九

其渊刘公，妣钟氏，男盛九

俊生刘公，妣温氏，男开九

魁文刘公，妣叶氏，男云生、仪吉

运生刘公，妣曾、陈氏，男万九

十二世祖考

亮九刘公，监生，妣徐、李氏，男

应九刘公，妣陈、李氏，男

万九刘公，妣温氏，男

云生刘公，妣叶氏，男子文

儀吉刘公，妣陈氏，男

十三世祖考

子文刘公，妣林氏，男

九世分支

九世

善素刘公，妣吴氏，男鼎和

十世

鼎和刘公，妣陈氏，男元发、世权

十一世

元发刘公，妣陈氏，男日明

世权刘公，妣洪、陈氏，男象九

十二世

日明刘公，妣邹氏，男俊华

象九刘公，妣黄、葛氏，男长裕

十三世

长裕刘公，妣陈氏，男

文珍刘公，妣朱氏，男

七世分支

七世祖

锦绣刘公，妣龚氏，男子週

八世祖

子週刘公，妣李氏，男乾一

九世祖

乾一刘公，妣薛、邱氏，男喜明、喜庆

十世祖

喜明刘公，妣郑氏，男文焕、文炜

喜庆刘公，妣曾氏，男文燿

任弘刘公，妣杜氏，男会来

俸弘刘公，妣卜氏，男会贤

十一世祖

文焕刘公，妣廖氏，男受大

文炜刘公，妣俞氏，男登大

文燭刘公，妣陈、古氏，男连大、伯大

自崑刘公，妣卜氏，男志学、志道、志得、志科

自仑刘公，妣廖氏，男志望、志仰

自江刘公，妣傅氏，男志贤、志云、志宁、志俊

自河刘公，妣吴氏，男志滔

会贤刘公，妣凌氏，男玉生

会来刘公，妣朱氏，男志任

会球公，妣杨氏，男

十二世祖

玉生刘公，妣杨氏，男

志学刘公，妣罗氏，男

四世分支

四世祖

法游刘公，妣柳氏，男

七世祖

松峰刘公，妣谢氏，男锦台

杰仕刘公，妣吴氏，男双池

八世祖

锦台刘公，妣朱、凌氏，男品一

双池刘公，妣卜氏，男毓我

九世祖

品一刘公，妣何氏，男瑞弘

毓我刘公，妣唐氏，男开弘

十世祖

瑞弘刘公，妣廖氏，男会云、会星

士弘刘公，妣温氏，男会生

开弘刘公，妣黄氏，男会庸

十一世祖

会云刘公，妣罗氏，男俊儒

会生刘公，邑庠，妣黄、卜、廖氏，男

会荣刘公，妣黄氏，男

会星刘公，妣张、叶、李氏，男俊伟、俊斌、俊成

八世分支

八世祖

碧轩刘公，妣黄、魏氏，男心竹

九世祖

心竹刘公，妣温氏，男居汉、居职

十世祖

居汉刘公，妣张氏，男其渊、其生

南燕刘公，妣氏，男

宏海刘公，妣氏，男

嘉应州十四郎公户 共溢名

一世祖考

十四郎刘公，妣邹氏，男二十一郎

二世祖考

二十一郎刘公，妣邱氏，男三十一郎

三世祖考

三十一郎刘公，妣严、赖氏，男四十四郎

四世祖考

四十四郎刘公，妣胡、杨氏，男满郎

五世祖考

满郎刘公，妣杨、许氏，男六十二郎、达士

六世祖考

六十二郎刘公，妣张氏，男太郎

达士刘公，妣张氏，男道贤

七世祖考

太郎刘公，妣邱氏，男侃毅

道贤刘公，妣邓氏，男文耀

碧泉刘公，妣郭氏，男加爵、加禄

宾松刘公，妣李氏，男儒所、復所

八世祖考

侃毅刘公，妣钟氏，男兴泉

加爵刘公，妣黄氏，男耀环

文耀刘公，妣谢氏，男廷永、廷锦

復所刘公，妣廖、曾氏，男文典

儒所刘公，妣钟氏，男文式

加禄刘公，妣邱、张氏，男文富

九世祖考

兴泉刘公，妣李氏，男思性、思顺、思道（白宫莱洋坑迁丙村暗岩开基）

廷永刘公，妣钟氏，男思业、元瑞

耀环刘公，妣吴、钟氏，男玄闻

廷锦刘公，妣姚氏，男元星、元楫

文富刘公，妣梁氏，男永纪

文典刘公，妣钟氏，男永治

文式刘公，妣李氏，男永远

十世祖考

思性刘公，妣邱、谢氏，男用光、用宾

玄闻刘公，妣徐氏，男良宝

思順刘公，妣李氏，男用开、用祥
永纪刘公，妣伍氏，男良信
思道刘公，妣古氏，男用显、用达、用青
思业刘公，妣邹氏，男用钦、用星、用蘭
元楫刘公，妣谢氏，男孔昭
永治刘公，妣陈氏，男良瑾、良瑜、良琦
元星刘公，妣曾氏，男
永远刘公，妣杨氏，男良才

十一世祖考

良瑾刘公，妣黄氏，男俊卿、伟卿、惠卿
用显刘公，妣王、王氏，男鼎纲、鼎河、鼎禄
用达刘公，妣钟氏，男
良宝刘公，妣卜氏，男季卿
用宾刘公，妣陈、冯氏，男
良信刘公，妣卢氏，男
用青刘公，妣房氏，男

十二世祖

鼎纲刘公，国学，妣谢氏，男
鼎河刘公，职员，妣陈氏，男
鼎禄刘公，妣陈、黄氏，男
鼎潮刘公，妣曾氏，男
鼎光刘公，妣曾氏，男
元璋刘公，妣 氏，男
世锦刘公，妣 氏，男

嘉应州松口界溪户 共谥名二十六位

四世祖

德茂刘公，妣巫氏，男（松东界溪开基）

五世祖

保子刘公，妣王氏，男

六世祖

宝 刘公，妣黄氏，男

七世祖

受华刘公，妣古氏，男

八世祖

西湖刘公，妣曾、温氏，男

九世祖

东阳刘公，妣黄氏，男

十世祖

近池刘公，妣沈氏，男

井澜刘公，妣罗、郑氏，男

十一世祖

对廷刘公，妣温氏，男

富 刘公，妣钟氏，男

国鸾刘公，妣卢、邓氏，男

碧波刘公，妣邓氏，男

十二世祖

完贞刘公，妣沈、谢氏，男

汝重刘公，妣李氏，男

汝简刘公，妣吴氏，男

汝良刘公，妣廖氏，男

十三世祖

斯业刘公，妣翁、温氏，男

斯接刘公，妣李氏，男

伟如刘公，妣卜氏，男

及如刘公，妣温氏，男

斯彩刘公，妣邹氏，男

斯达刘公，妣李氏，男

斯金刘公，妣谢氏，男

永盛刘公，妣李氏，男

十四世祖

廷来刘公，妣邓、李氏，男

廷友刘公，妣邹氏，男

嘉應州李坑合紫里戶 共謚名柒拾玖位

一世祖 巨源-大帶-泰-五川-大四郎-志、
巨源刘公，妣沈、駱、林氏，男（梅西合子里开基）

二世祖

大四郎刘公，妣洪氏，男

三世祖

志 刘公，妣温氏，男兴仁

万三刘公，妣王氏，男

四世祖

兴仁刘公，妣张氏，男法传

五世祖

法传刘公，妣胡氏，男贵一、贵三

道道刘公，妣廖氏，男法胜

六世祖

贵一刘公，妣卢氏，男

贵三刘公，妣黎氏，男

法胜刘公，妣吴、傅、徐氏，男彦忠、彦显

紫省刘公，妣吴氏，男君啟

七世祖

彦忠刘公，妣钟氏，男法深

彦显刘公，妣曾氏，男法洪、法仙

君啟刘公，妣李氏，男仕让

八世祖

法深刘公，妣姚氏，男文瑀

法仙刘公，妣廖氏，男文广

法洪刘公，妣余氏，男

仕让刘公，妣陈氏，男

子盛刘公，妣彭氏，男

九世祖

文瑀刘公，妣凌、徐氏，男渊

文广刘公，妣邱、钟氏，男沧、濂

文丰刘公，妣黄氏，男

朝敬刘公，妣李氏，男

十世祖

渊刘公，妣李氏，男景隆

濂刘公，妣马、何氏，男景和

沧刘公，妣钟、洪氏，男景文、景鲜

仕聪刘公，妣濮氏，男

十一世祖

景隆刘公，兴长营千总，妣林、冯氏，男

景文刘公，妣沈氏，男

景鲜刘公，妣黄氏，男

景和刘公，妣赖氏，男

延生刘公，妣黎、林氏，男

十二世祖

璋 刘公，妣李氏，男

法瑞刘公，妣蔡、邓氏，男天俸、立汉

法嵩刘公，妣陈氏，男达汉

环 刘公，妣何、温、黄氏，男

佩 刘公，妣凌氏，男天纲

玠 刘公，妣洪氏，男

十三世祖

立汉刘公，妣沈、黄氏，男

文汉刘公，妣卢氏，男

天俸刘公，妣温氏，男可奇

达汉刘公，妣余氏，男可通、可彩

碧峯刘公，妣凌、赖氏，男汉相（石坑琴江开基）

十四世祖

可奇刘公，妣黄氏，男上吉

可通刘公，妣黎氏，男允瀛、允弘、允鸿

可彩刘公，妣黄氏，男允海

汉相刘公，妣李、陈氏，男粤梧

均 刘公，妣曾氏，男荣公

永清刘公，妣氏，男

十五世祖

上吉刘公，妣吴、邹氏，男绍仁

上鸿刘公，妣凌氏，男绍德、绍三、绍千

允瀛刘公，妣何、邱氏，男绍聪、绍明、绍睿、绍智、绍昭

允泓刘公，妣卢氏，男绍康、绍广、绍廉、绍祥、绍赓

允海刘公，妣谢、陈氏，男绍恭、绍宽、绍信、绍敏、绍惠

粤梧刘公，妣林、卢氏，男（石坑丰田上开基）

荣 刘公，妣古氏，男

上发刘公，妣李、邹氏，男

运珍刘公，妣氏，男

十六世祖

绍仁刘公，妣林、龙氏，男连璧、若璧

文振刘公，妣黄、钟氏，男

文耀刘公，妣姚氏，男

文秀刘公，妣邹氏，男

文山刘公，妣黄氏，男

万联刘公，妣 氏，男

万通刘公，妣 氏，男

十七世祖

华清刘公，妣陈氏，男

法凤刘公，妣李氏，男

连璧刘公，妣李氏，男硕山

若璧刘公，国学，妣李氏，男硕恒、硕芳（名鸿烈）、硕魁、硕昇、硕秀、
硕珍

长清刘公，妣曾氏，男

汉福刘公，妣廖氏，男

荣清刘公，妣陈氏，男

兰生刘公，妣郑氏，男

十八世祖

啟兰刘公，妣张氏，男

啟斌刘公，妣陈氏，男

鸿烈刘公，庠生，妻洪氏，男达儒、达廷

子云刘公，妣张氏，男

沧云刘公，妣黎氏，男

沧海刘公，妣彭氏，男

沧蛟刘公，妻钟氏，男

平遠縣東石鄉、漳烟鄉、小柘鄉戶

共謚名肆百零三位

州中風坑 共謚名一百三十位

一世祖

乾正刘公（三七郎），妣陈氏，男法海、满海、淮海（梅西田福开基）

二世祖

法海刘公，妣徐、徐氏，男法聪

满海刘公，妣朱氏，男永端、永正、永敬（热柘小柘开基）

淮海刘公，妣宋、黄氏，男千一郎、荫

三世祖

法聪刘公，妣姚氏，男法行、法瑄

永端刘公，妣萧氏，男敏、淳、全

永正刘公，妣张氏，男轼、辙（热柘下山开基）

永敬刘公，妣张氏，男玉、旻、文

文英刘公，妣何氏，男惟用、惟宽（仁居六吉开基）

千一刘公，妣黄氏，男万三

讳荫刘公，景泰进士、刑部主事，妣罗、林氏孺人，男

四世祖

法行刘公，妣曾氏，男法宽、法猷

法瑄刘公，妣钟氏，男法开

讳敏刘公，妣曾氏，男惟潭、惟龙

讳淳刘公，妣吴氏，男惟钊、惟鑑

讳全刘公，妣林氏，男

讳轼刘公，妣曾氏，男鸾

讳辙刘公，妣廖、赖氏，男凤

讳旻刘公，妣蓝氏，男孟潜

讳文刘公，妣李氏，男孟富

万三刘公，妣马氏，男念一郎

惟用刘公，妣陈氏，男玉奇、玉虎

惟宽刘公，妣李氏，男玉鑑

培万刘公，妣曹、林氏，男缘安（上举畬脑开基、被统入巨波房）

讳玉刘公，妣谢氏，男孟贤

五世祖

法猷刘公，妣凌氏，男法玘、法珍、法高、法瑀、法璉

小平远县东石乡、漳烟乡、小柘乡、州中凤坑

法寬刘公，妣吳氏，男
法开刘公，妣蕭、凌氏，男碧
惟钊刘公，妣藍氏，男文富、文貴、文榮、文華
惟鑑刘公，妣藍、周氏，男廷肇
緣安刘公，妣黃氏，男琮
惟龙刘公，妣鄧氏，男萬山
惟潭刘公，妣曹氏，男萬盛
讳鸞刘公，妣張氏，男廷緒
讳凤刘公，妣吳氏，男
孟潜刘公，妣何氏，男廷珪
孟富刘公，妣張氏，男廷凤
念一刘公，妣呂、范氏，男廷直
玉奇刘公，妣鍾氏，男雯
玉虎刘公，妣卓氏，男質
玉鑑刘公，妣黃氏，男理
孟賢刘公，妣蔡氏，男廷显
六世祖
法玘刘公，妣宋氏，男韓田
法珍刘公，妣郭氏，男积玉
法高刘公，妣謝氏，男
法瑀刘公，妣鍾氏，男法昌、法隆
法璉刘公，妣詹、温氏，男法榮
讳碧刘公，妣李氏，男显富、显貴
文富刘公，妣張氏，男
文貴刘公，妣范、徐、賴氏，男世鎮、世鋒
文榮刘公，妣鄧氏，男世昱、世安
文華刘公，妣馮氏，男近江、世鸞、世鷺
廷肇刘公，妣歐氏，男
讳琮刘公，妣李氏，男振禮、振綱

万山刘公，妣赖氏，男世仪、世像
万盛刘公，妣余氏，男世定
廷珪刘公，妣吴、冯氏，男成福、成禄、成宗
廷凤刘公，妣吴、罗氏，男万钦
廷直刘公，文林郎，妣吴氏，男万琳
廷绪刘公，妣蔡氏，男竹轩
讳雯刘公，妣王氏，男政惟
讳质刘公，妣李氏，男政常
讳理刘公，妣潘氏，男政书
廷显刘公，妣李氏，男钺

七世祖

韩田刘公，妣何氏，男清泉、前溪、召南、松轩、国仁、东吾
积玉刘公，妣李、吴氏，男四郎
法昌刘公，妣罗氏，男南川、南州
法隆刘公，妣黄氏，男法岳
世镇刘公，妣萧、余氏，男良红、良纘
世铎刘公，妣李氏，男良勤
近江刘公，妣邓氏，男良佐、良花
世安刘公，妣曾氏，男良缙
世鸾刘公，妣张氏，男良翰
世鸞刘公，妣李氏，男良儒、良侯
世韬刘公，妣蓝氏，男
世策刘公，妣曹氏，男
世椿刘公，妣何氏，男
世昱刘公，妣钟氏，男良纲
振礼刘公，妣鲁氏，男廉夫
振纲刘公，妣古、林氏，男能夫、兴夫
世仪刘公，妣廖氏，男国庆
世像刘公，妣何氏，男望梅

世定刘公，妣陈氏，男良舜
 成宗刘公，妣陈氏，男大登
 成福刘公，妣吴氏，男卿一
 成禄刘公，妣戴氏，男
 万钦刘公，妣谢氏，男其满
 万琳刘公，妣温、张氏，男凤南
 竹轩刘公，妣林、蓝氏，男钦圣、钦尧
 政常刘公，妣黄氏，男承贤
 政惟刘公，妣卓氏，男居祝
 政书刘公，妣陈氏，男承达
 讳钺刘公，妣马氏，男以庆
 玉昇刘公，妣张氏，男
 显三刘公，妣吴、涂氏，男

八世祖

清泉刘公，妣曾氏，男养所（梅西罗墩崩田角开基）
 前溪刘公，妣张、李氏，男心仁、心廷
 召南刘公，妣邱氏，男汉台
 东吾刘公，妣钟氏，男復台、心台
 大文刘公，妣翁氏，男
 锦川刘公，妣陈、王、钟氏，男君一
 大用刘公，妣蓝氏，男
 法生刘公，妣汤氏，男
 国仁刘公，妣黄氏，男心石
 松轩刘公，妣范氏，男心宇、心云
 良纘刘公，妣吴氏，男可爵、可禄、可敬、可守、可风
 良红刘公，妣黄、朱、杨氏，男
 良縉刘公，妣李氏，男沧台
 良佐刘公，廩生，妣傅氏，男必鸣、必辰
 良绪刘公，妣张氏，男

良翰刘公，妣李氏，男可远

良化刘公，妣陈氏，男

良勤刘公，妣姚、李氏，男可新

良儒刘公，妣陈氏，男

庚夫刘公，妣谢氏，男崇福

能夫刘公，妣黄、赖氏，男士彩

兴夫刘公，妣江、张氏，男士乾

良纲刘公，妣李氏，男怀东、君义、君四

望梅刘公，妣余氏，男惕微、揆衷、惺穆

良舜刘公，妣谢氏，男君业、玉

国庆刘公，妣徐氏，男君琳、君謙、君栢、君朋、君振

钦圣刘公，妣黄氏，男德三

钦尧刘公，妣曾氏，男汉一、可星、思刚

大成刘公，妣曾、谢氏，男君奇、敬祝

卿一刘公，妣李氏，男君式

凤南刘公，妣温、曾氏，男思齐、思职、思举（热柘下黄地开基）

大登刘公，妣蓝氏，男君丰、尚

其满刘公，妣梁、林氏，男仲行、可裕

居祝刘公，妣林氏，男文瑞、文锡

承贤刘公，妣谢氏，男文振

承达刘公，妣谢氏，男文珮

良候刘公，妣赖氏，男

以庆刘公，妣周氏，男可庄

讳正刘公，妣钟氏，男仁清

仲爵刘公，妣杨氏，男

国善刘公，妣赖氏，男

九世祖

养所刘公，妣曾氏，男启待、兴云、应瑞

心廷刘公，妣温氏，男君维

心仁刘公，妣蓝、曾氏，男君初
 心宇刘公，妣张氏，男君孟、仰心、君德
 心云刘公，妣李氏，男法穆
 以足刘公，妣黄氏，男文玉
 富君刘公，妣黄氏，男敏二
 可爵刘公，妣赖氏，男毓俊
 可棣刘公，妣曾、赖氏，男毓英
 可封刘公，妣姚、张、林、陈氏，男毓萃、毓芳
 可守刘公，妣黄、黄氏，男毓琏
 可敬刘公，妣姚、吴氏，男
 必鸣刘公，增庠，妣林氏，男飲、歆
 沧台刘公，妣徐氏，男奇珍、奇超
 潭台刘公，妣黄氏，男
 君一刘公，妣杨氏，男若水
 详约刘公，妣李氏，男
 可远刘公，妣韩氏，男曆能
 可新刘公，妣凌氏，男玉富、玉贵、玉淳
 怀东刘公，妣吴、吴氏，男仁业、仁瑞
 崇福刘公，妣邱氏，男文捷、文接
 士彩刘公，妣萧氏，男运起
 士乾刘公，妣谢氏，男运先
 惕徽刘公，妣邱、李氏，男庆鸿、庆浚
 揆衷刘公，妣张氏，男庆伸、庆仕、庆仁、庆任
 惺穆刘公，邑庠，妣凌氏，男时行
 君业刘公，妣陈氏，男仁福、仁禄
 可星刘公，妣凌氏，男集琳、集仲（山下队开基）
 德三刘公，妣张氏，男文芳
 汉一刘公，妣蓝氏，男奇伟
 君奇刘公，妣颜氏，男奇美、奇耐

君式刘公，妣谢氏，男奇品
思刚刘公，妣郑氏，男朝本
思齐刘公，邑宾，妣戴、赖、梁氏，男奇盛、迪吉
思取刘公，妣钟氏，男迪瑞、淑生
思举刘公，妣谢氏，男葵生、蘭生、莲生
君栢刘公，妣林、陈氏，男禎益、捷益、庆益
君琳刘公，妣朱氏，男连益
君謙刘公，妣李氏，男增益、统益
君朋刘公，妣曹、范氏，男信益
君振刘公，妣廖、颜氏，男展益、钦益
君四刘公，妣吴氏，男仁济
讳尚刘公，妣陈、李氏，男復宪
仲行刘公，妣蓝、官氏，男奇緝
敬祝刘公，妣吴氏，男奇仕、奇信
君丰刘公，妣林氏，男奇永、奇贤
文瑞刘公，妣林氏，男曰贤
文振刘公，妣黄氏，男应璋
文锡刘公，妣潘氏，男曰伟、曰贵
文珮刘公，妣谢氏，男曰旭
君义刘公，妣谢氏，男仁勳、仁昌
可裕刘公，妣陈氏，男復明、復孟
可庄刘公，妣萧氏，男奇秀
万玉刘公，妣李氏，男粵卿
仁清刘公，妣卓氏，男復轩
士昌刘公，妣谢氏，男运成
士兴刘公，妣陈氏，男运嵩
士云刘公，妣曹氏，男运恒、运规、运奇、运开、运桂
文钦刘公，妣谢氏，男

十世祖

啟待刘公，庠生，妣杨氏，男壮猷
 君维刘公，妣邹氏，男捷超
 兴云刘公，妣凌、钟氏，男沧定、泓定
 应瑞刘公，妣张氏，男滨定
 仰云刘公，妣马氏，男廷辉
 仰心刘公，妣邱氏，男捷乾、捷坤、捷轲
 君德刘公，妣黄氏，男捷啟
 君孟刘公，妣李李氏，男捷显
 君仰刘公，妣钟氏，男青魁
 振东刘公，妣林氏，男荣魁、玉魁
 汝永刘公，妣许、余氏，男敬玉（金山月梅草塘开基）
 欽益刘公，妣傅氏，男
 若水刘公，邑庠，妣张、蔡氏，男明远
 君益刘公，妣章、李氏，男逊登
 文玉刘公，妣赖氏，男良运
 正吾刘公，妣曾氏，男衍魁
 毓英刘公，妣余、张氏，男昌桂、昌俊
 毓粹刘公，妣李氏，男昌锡、昌达、昌集、昌浩
 毓芳刘公，妣邓、龚氏，男昌新
 毓璉刘公，妣黄氏，男昌生、昌秀
 毓俊刘公，庠生，妣李氏，男昌发
 长辛刘公，妣陈氏，男德存
 讳飲刘公，庠生，妣朱氏，男开先
 讳歆刘公，妣李氏，男开瑞
 奇超刘公，妣张、曾氏，男志镇
 奇楨刘公，妣邓、沈氏，男志洪
 毓汉刘公，妣杜氏，男
 曆能刘公，妣王氏，男开仁
 玉富刘公，妣张氏，男行己、成己、达己

玉贵刘公，妣李氏，男端己、习己
玉淳刘公，妣林氏，男乾己、祥己、连己
仁业刘公，妣谢氏，男永有、永安、永旭
仁瑞刘公，妣萧氏，男永淑
运起刘公，妣黄氏，男復良、復能、復性、復光
运先刘公，妣黎氏，男復康、復元、復敬
庆伸刘公，庠生，妣李、曹氏，男足临、足容
庆仕刘公，妣吴氏，男足三
庆任刘公，妣林氏，男足善、足仪、足度、足兼、足为
庆鸿刘公，妣马氏，男足然、足勳、足熙、足烈
庆浚刘公，妣张氏，男足達、足远、足道、足週
仁福刘公，妣邱氏，男最先
仁禄刘公，妣马氏，男最镇、最乾
文芳刘公，妣颜氏，男守成
集琳刘公，妣曹氏，男淑良、淑崇、淑辉、淑瑶、淑庆
奇伟刘公，妣廖氏，男应福、应禄（城北大浪口开基）
奇品刘公，妣何氏，男盛美、长美
朝本刘公，妣张、范氏，男曰奇
葵生刘公，妣曾氏，男鼎中、成中、允中、文中
蘭生刘公，恩荣，妣周氏，男位中、元中、荣中
莲生刘公，庠生，妣林、陈氏，男弘中、殿中
奇盛刘公，妣邓氏，男达中、捷中
奇耐刘公，妣张、陈氏，男德美、亮美
信益刘公，妣黄氏，男发九、发喜
连益刘公，妣蓝氏，男发义、发智
增益刘公，妣李、叶氏，男
奇晋刘公，妣张氏，男德伟
奇贤刘公，妣李氏，男远美
奇蕴刘公，妣曾、赵氏，男和美、为美

奇永刘公，妣邱氏，男禄美
 习康刘公，妣马氏，男淑孟
 奇昌刘公，妣李氏，男淑达、淑信
 时行刘公，妣钟氏，男应迪、应登、应迁
 应璋刘公，妣谢氏，男志彩
 仁勳刘公，妣李氏，男永开、永信
 统益刘公，妣林氏，男
 曰贤刘公，妣谢、王氏，男禎九
 曰伟刘公，妣黄氏，男志拔
 曰贵刘公，妣朱氏，男志发
 曰旭刘公，妣池氏，男富九、志行
 復璋刘公，妣黄氏，男
 復宪刘公，妣李氏，男大行、力行
 捷益刘公，妣曾氏，男
 奇仕刘公，庠生，妣蓝氏，男昆台、辉台、焕台
 復孟刘公，妣程氏，男
 復明刘公，妣张氏，男恭行、x行、信行、惠行
 奇信刘公，国学，妣曹氏，男炳台
 迪吉刘公，妣钟氏，男继中
 仁宝刘公，妣李氏，男镇乾、镇坤
 仁济刘公，妣吴氏，男永吉
 奇秀刘公，妣姚氏，男子伯、子贤
 奇美刘公，妣凌氏，男德富
 文捷刘公，妣萧氏，男復瑤、復璉
 文接刘公，妣徐氏，男福琳
 復轩刘公，妣谢氏，男志忠
 粵卿刘公，妣吴氏，男志猷、志汉
 德运刘公，妣李氏，男
 復瑤刘公，妣蓝氏，男鼎桂

十一世祖

壯猷刘公，庠生，妣王、朱、谢氏，男璇玉、宗光

捷超刘公，妣洪、赖氏，男章玉、珊如、碧如、瓊如

沧定刘公，妣黄氏，男瑞如

滨定刘公，妣钟氏，男贤如、连如

捷坤刘公，妣张、曹氏，男品莲、品华

捷轲刘公，妣李氏，男品亮、品伦

捷乾刘公，妣范氏，男品蘭

廷辉刘公，妣马氏，男品新

玉魁刘公，妣徐氏，男应举

荣魁刘公，妣陈、萧氏，男应辈

敬玉刘公，妣谢、吴氏，男应章、应琮

捷启刘公，妣姚氏，男品越、品学

允魁刘公，妣黄氏，男云发

泓定刘公，妣温氏，男瑄如、穆如

仰魁刘公，妣林氏，男应瑞

粤魁刘公，妣李氏，男廷发

志道刘公，妣吴氏，男国如

昌桂刘公，妣林氏，男立峤、立仑、立崑、立巖、立岷

昌俊刘公，妣张氏，男立棠、立梁、立荣

德存刘公，妣赖氏，男元训

昌锡刘公，妣李氏，男立佺、立儒、立侃、立傑

昌发刘公，妣姚、邓、林氏，男云鸾、立彦

开仁刘公，妣张氏，男元浩、元沐

昌兴刘公，妣余、陈氏，男立振、立恒、立在、立任

开瑞刘公，妣赖氏，男元短、元传

开先刘公，妣邱氏，男元德、元行、元徽

志镇刘公，妣林、林氏，男联碧、联球、联珮

志洪刘公，妣林、陈氏，男联相、联接

永安刘公，妣周、陈氏，男九昌、九远、九达

永旭刘公，妣邓氏，男九旺、九盛、九成、九传、九秀

永淑刘公，妣洪氏，男九河、九山、九海、九浩、

永有刘公，妣邱氏，男九乾、九安

永开刘公，妣凌氏，男九淋、九汉、九旭

永信刘公，妣蓝氏，男九仁、九义、九智、九朋

永吉刘公，妣蓝氏，男九遴、九顺

復能刘公，妣邱氏，男家楠、家标、家槐

足容刘公，妣蓝氏，男敬联、尊联、壮联

足临刘公，妣钟、马氏，男成联、清联、超联

足善刘公，妣张氏，男绍熺、绍煊、绍燻、霖联

足三刘公，妣李氏，男储联、伸联、侃联、仰联、佩联、憫联

足仪刘公，庠生，妣王氏，男揆联、捷联、接联、振联、抡联、扬联、

提联

足度刘公，妣蓝氏，男仁联、侨联、儒联、优联、侏联

足廉刘公，监生，妣赖氏，男覲联、观联、学联、觉联

足为刘公，监生，妣林氏，男秀联、眷联、毓联、命联

最镇刘公，妣吕氏，男应能、成能、佩能、相能、贤能

守我刘公，庠生，妣杨赖氏，男仁昇、德昇、陈昇、联昇

应福刘公，妣陈氏，男衡昇、恒昇、日昇、怀昇、嵩昇、展昇

应禄刘公，妣谢、张氏，男嶽昇、崑昇、崙昇

曰奇刘公，妣陈氏，男嘉旺

志良刘公，妣凌氏，男

最乾刘公，妣魏氏，男上能

志发刘公，妣谢氏，男永斌

志忠刘公，妣潘、谢氏，男永茂、永英、永豪、

志汉刘公，妣谢氏，男永隆、永秀、永彩

鼎中刘公，妣张氏，男伟漆、伟淀、伟彛舜、

立中刘公，妣吴、姚氏，男伟澆、伟浦、伟渊、伟淮

文中刘公，邑宾，妣林氏，男伟扬、伟洲、伟健、伟波、伟浩
元中刘公，国学，妣张氏，男伟遴、伟选
最先刘公，妣余氏，男用能、顺能、清能
应登刘公，妣谢氏，男及朋、及镇
应迪刘公，妣邱氏，男及毓、及焕
应选刘公，妣黄、林氏，男及汉、及江
德美刘公，妣张氏，男荣清、华清
亮美刘公，妣赖氏，男魁清
镇亮刘公，妣范氏，男日章
和美刘公，妣曾氏，男曰尊、曰清、曰著、曰明
淑孟刘公，妣吴氏，男运昇
淑盛刘公，妣傅氏，男启昇、发昇、交昇、来昇
昌千刘公，妣李、张氏，男立恭、立柱
足然刘公，妣李氏，男喜南、嘉南、台南
足勳刘公，妣林氏，男任南、作南、倡南
足達刘公，妣凌氏，男启南、敦南、徽南、徽南
禎九刘公，妣谢氏，男永芳、永珀、永贤、永光
富九刘公，妣张氏，男永长、永远、永元、永逢
位中刘公，妣黄、钟氏，男伟通、伟连、伟近、伟遥
成中刘公，妣林氏，男伟淋、伟渲
允中刘公，妣钟氏，男伟沧
弘中刘公，国学，妻魏、黄、宋氏，男
捷中刘公，妻颜氏，男
继中刘公，妻严氏，男伟凤
达中刘公，妻李、邱氏，男
行中刘公，妻林氏，男
荣中刘公，妻谢氏，男伟瑚
禄中刘公，妻 氏，男
永招刘公，妻 氏，男

福琳刘公，妻谢氏，男嘉瓚

福贤刘公，妻邱氏，男嘉梅

应选刘公，妻李氏，男

足德刘公，妣邱氏，男

应运刘公，妣古氏，男

十二世祖

璇玉刘公，庠生，妣叶、张、张氏，男乃燕、乃蘭、乃嵩

章玉刘公，庠生，妣李氏，男盛昌

珊如刘公，妣张氏，男庆达

璵如刘公，妣洪、赖氏，男大猷

品华刘公，妣黄氏，男奇著、奇光

品莲刘公，妣李氏，男奇耀

品越刘公，妣李氏，男奇赤、生赤

品新刘公，妣李、李氏，男弘赤、文赤

品振刘公，妣李氏，男奇能

品蘭刘公，妣黄、古、曾氏，男永祥、奇珍、奇瑾、奇瓚、奇璞、
奇瑜

品仁刘公，妣黄氏，男奇壮

穆如刘公，妣钟氏，男大展

品瑶刘公，妣姚氏，男荣科

得周刘公，妣洪氏，男

应松刘公，妣卢氏，男仁东

应举刘公，妣曾氏，男仁海

应昭刘公，妣林氏，男仁纪

品学刘公，妣蓝、李氏，男奇正

云发刘公，妣李氏，男建中

应瑞刘公，妣林氏，男仁望

云鸾刘公，庠生，妣林氏，男锡琪、锡璋、锡璿、锡赞、锡珫

立彦刘公，妣姚氏，男锡明、锡英、锡珽、锡瑾

元訓刘公，妣李氏，男禎吉、利吉、安吉、富吉
元德刘公，妣林氏，男迎吉、运吉、随吉、连吉
荣朝刘公，妣林氏，男习成
联球刘公，妣李氏，男上达、宣达
联碧刘公，妣黄氏，男锡功
联相刘公，妣吴氏，男锡梅、锡槐
九盛刘公，妣谢、黄氏，男逢佳、逢作
成联刘公，妣黄、萧氏，男炳 乃万
观联刘公，国学，妣钟氏，男乃宣、乃宦、乃宸
应能刘公，妣陈、赖氏，男俊义、俊智
配能刘公，妣马氏，男俊良、俊梅、俊荣
嘉旺刘公，妣赖氏，男瑞庆、瑞华（梅南轩坑坝开基迁梅城花巷）
永英刘公，妣杨氏，男汉璇
永茂刘公，妣陈氏，男汉玖
侨联刘公，庠生，妣林氏，男乃统
伟澆刘公，妣曹氏，男耀文、兴文、天文
敬联刘公，庠生，妣吴氏，男乃信、乃宽、乃恭
启南刘公，妣张氏，男乃宾、乃宝
九旺刘公，妣陈氏，男逢侨、逢伟
九万刘公，妣李氏，男逢宁、逢运
衍汉刘公，庠生，妣黄、徐氏，男俊伯
学联刘公，妣张氏，男乃理
觉联刘公，妣邱氏，男乃行
霖联刘公，妣罗氏，男乃永
清联刘公，妣赖、吴氏，男乃儒、乃考、乃传
及镇刘公，妣古氏，男弘达
崇蘭刘公，妻 氏，男乔文、湘文
伟涌刘公，妻林氏，男旺文
超联刘公，妣邱氏，男乃元、乃思

九如刘公，妣 氏，男承宗

应维刘公，妻林氏，男仁瑾

宗光刘公，国学，妻凌氏，男乃斌、乃耀、乃汉、乃荣、乃瑞

碧如刘公，妻洪氏，男大俊

云鹏刘公，禀生，妻吴、黄氏，男锡甸、锡男、锡畴、锡几、锡暘、
锡畹

云骏刘公，候选州同，妻李、林氏，男锡腾、锡蛟、锡豹、锡鸿、
锡汤

云骏刘公，国学，妻邱氏，男锡严、锡龙

云骧刘公，国学，妻蓝氏，男锡超、锡珂

云驛刘公，国学，妻陈氏，男锡和

九昌刘公，妻廖氏，男逢先、逢能

联珮刘公，妻凌氏，男耀达

绍炜刘公，国学，妻余氏，男乃纘、乃绳、乃经、乃练

绍熺刘公，恩进士，妻邱氏，男乃首、乃登、乃豹、乃兴、乃则

绍煊刘公，国学，妻颜氏，男乃举、乃益、乃龙、乃颖

绍燠刘公，国学，妻黄氏，男乃洪、乃拱

儒联刘公，国学，妻李氏，男乃棠、乃华、乃腾、乃竹

储联刘公，妻余氏，男乃仓、乃金

任南刘公，妻黄氏，男乃相、乃柱

观联刘公，庠生，妻余、黄氏，男乃疆、乃垒、乃畦

用能刘公，妻马氏，男行仁、乃尧、乃舜、乃义、乃汤

魁清刘公，妻李氏，男

华清刘公，妻王氏，男

仁昇刘公，妻曹氏，男梅宾、梅柱、梅鼎

连明刘公，妻 氏，男

通联刘公，妻 氏，男

荣清刘公，妻蓝氏，男

允才刘公，妻赖氏，男

元昇刘公，妻 氏，男
运昇刘公，妻 氏，男
成能刘公，妻 氏，男
崇潮刘公，妻 氏，男
立恭刘公，妻邱氏，男
立昌刘公，妻 氏，男
日璋刘公，妻 氏，男
徽南刘公，妻钟氏，男
璇升刘公，妻 氏，男
喜南刘公，妻黄氏，男乃训、乃晋、乃弘
潮清刘公，妻 氏，男
立柱刘公，妻 氏，男
崇樑刘公，妻吴氏，男
曰尊刘公，妻张氏，男云进、云达
曰清刘公，妻朱氏，男
曰贵刘公，妻 氏，男
衡昇刘公，妻林氏，男士云、士玉、士辉、士德、士显
嶽昇刘公，妻廖氏，男士梁、士敏
崑昇刘公，妻谢氏，男
九山刘公，妻林氏，男逢泉、逢联、逢柱、逢相、逢荣
怀昇刘公，妻蔡氏，男士振、士松
伸联刘公，妻凌、李氏，男乃汉
永秀刘公，妻李氏，男志意
永彩刘公，妻杨氏，男淑源、汉源
永隆刘公，妻卓氏，男淑辉、淑光
伟琳刘公，妻余氏，男
伟扬刘公，功加，妻李氏，男
伟通刘公，妻蓝氏，男
伟岗刘公，妻曾氏，男

伟崇刘公，妻 氏，男
伟连刘公，妻林氏，男纶文
伟洸刘公，妻曹氏，男
伟遥刘公，妻林氏，男京文
伟近刘公，妻钟氏，男
伟英刘公，妻谢氏，男
伟儒刘公，妻洪氏，男
伟洲刘公，妻李氏，男蘭文
伟浩刘公，妻余氏，男任文、仕文
伟禄刘公，妻 氏，男
伟宇刘公，妻 氏，男
伟漆刘公，妻林氏，男
伟松刘公，妻 氏，男
伟凤刘公，妻 氏，男
联兴刘公，妻李氏，男
九遴刘公，妻 氏，男成振、成拔
及汉刘公，妻 氏，男
及朋刘公，妻徐氏，男
及光刘公，妻范氏，男
及焕刘公，妻谢氏，男
及生刘公，妻张氏，男
鸾昇刘公，妻 氏，男
应周刘公，妻 氏，男
应魁刘公，妻 氏，男
汉璇刘公，妣涂氏，男朝宾、朝宰、朝宣

十三世祖

永祥刘公，庠生，妣李氏，男生仑
奇珍刘公，妣李氏，男琛 珩
奇瑾刘公，妣凌、张氏，男川生

奇瓚刘公，妣温氏，男燕生
奇璞刘公，妣姚氏，男嵩生
奇瑜刘公，妣温氏，男元生
寿赤刘公，妣曾、何氏，男凤生
锡俸刘公，妣范氏，男辛伯
承先刘公，妣 氏，男世康
奇光刘公，妣邱氏，男芳生
承宗刘公，妻 氏，男
汉伟刘公，妻 氏，男
弘远刘公，妻涂氏，男琮玉、琬玉、璇玉
弘达刘公，妻钟氏，男瑞生、瑛玉
锡鑑刘公，妻 氏，男
云进刘公，妻蓝氏，男
述元刘公，庠生，妻林氏，男（科甲联捷进士）
锦元刘公，妣 氏，男
箕元刘公，庠生，妻何氏，男
瑞华刘公，妻林氏，男（金山东厢百子岗开基）
讳经刘公，监生，妻李氏，男元扬、科扬、对扬、同扬
庆达刘公，监生，妻曾氏，男广华、广连、广宗
奇正刘公，妻钟、梁氏，男节生
仁识刘公，妻沈、曾氏，男
仁海刘公，妻陈氏，男
仁旺刘公，妻 氏，男
仁岗刘公，妻林氏，男
绅云刘公，妻梁氏，男
仁东刘公，妻蔡氏，男
仁瑾刘公，妻 氏，男
仁纪刘公，妻 氏，男
讳堡刘公，辛酉科举人，妣林氏，男数学

讳炳刘公，监生，妻蓝氏，男锦学、锡学、钦学
 瑞庆刘公，妻李氏，男亮学、標学（金山东厢百子岗开基）
 汉九刘公，妻陈氏，男朝庆、朝簡、朝用、朝德
 利吉刘公，妻黄氏，男成璠、俊玉、仁玉、信玉、传玉
 成拔刘公，妻姚氏，男
 乃宾刘公，妻姚氏，男
 乃元刘公，妻马氏，男城学、塘学
 乃信刘公，妻谢氏，男
 锡玉刘公，妻 氏，男
 锡频刘公，妻 氏，男
 逢伟刘公，妻 氏，男
 乃睦刘公，妻 氏，男
 安吉刘公，妻蓝氏，男仔玉、孔玉
 乃潮刘公，妻 氏，男
 乃尧刘公，妻卓氏，男
 随吉刘公，妻钟氏，男溪松、涧松
 乃晋刘公，妻何氏，男端任
 乃训刘公，妻蓝氏，男
 乃逸刘公，妻 氏，男
 乃纶刘公，妻 氏，男
 锡耀刘公，妻 氏，男
 锡功刘公，妻 氏，男浩伯
 云达刘公，妻 氏，男
 逢侨刘公，妻 氏，男
 逢佳刘公，妻 氏，男
 逢保刘公，妻 氏，男
 乔文刘公，妻 氏，男
 乃进刘公，妻 氏，男
 天文刘公，妻 氏，男

全文刘公，妻 氏，男

纶文刘公，妻 氏，男

十四世祖

恒生刘公，妣梁氏，男

讳琛刘公，监生，妣温氏，男文质

膺扬刘公，庠生，妻林氏，男

必芳刘公，妻 氏，男

必生刘公，妻赖氏，男

世康刘公，妻 氏，男

锡学刘公，妻王氏，男

在中刘公，妻 氏，男

相挺刘公，妻 氏，男

成璠刘公，监生，妻蓝氏，男

珀生刘公，妻 氏，男

庆生刘公，妻 氏，男

琼玉刘公，妻李氏，男

附石赖户 共溢名壹拾玖位

三世祖

十郎刘公，妣欧氏，男三十五郎（梅西石赖开基）

四世祖

三十五郎公，妣李氏，男德宗

五世祖

德宗刘公，妣黄氏，男德创

六世祖

德创刘公，妣赖氏，男嵩

七世祖

讳嵩刘公，妣李氏，男世传

平远县东石乡、漳烟乡、小拓乡、州中凤坑、附石赖户

八世祖

世传刘公，妣黄、钱氏，男子仕

九世祖

子仕刘公，妣詹氏，男爱泉

十世祖

爱泉刘公，妣马、廖氏，男德瑞

十一世祖

德瑞刘公，妣龚氏，男钦式、钦儒、钦俊、钦贵、钦赠、钦云、君厚、君达

十二世祖

钦式刘公，妣廖氏，男鼎权

钦儒刘公，妣马、曾氏，男奕荣、奕华

钦贵刘公，妣杜氏，男学先

钦俊刘公，妣 氏，男

钦赠刘公，妣 氏，男奕、奕

钦云刘公，妣 氏，男

君厚刘公，妣 氏，男奕

君达刘公，妣黄氏，男学贤

十三世祖

奕运刘公，妣 氏，男

奕南刘公，妣 氏，男

平远坝头东岸戶 共溢名一百七十九位

一世祖考 巨河^⑥一^⑥時祥一志、聰、志亮

十一郎巨河刘公，妣邓氏，男宗显

二世祖

宗显刘公，洪武赐进士任云南永昌府同知、升授兵部员外郎

妣程氏，男志聪、志亮

三世祖

志聰刘公，岁进士任广西平乐县知县、升授浙江湖州府通判
妣陈氏，男善真、燕貽

四世祖

善真刘公，国学生，妣廖氏，男惟纲、惟宽、惟信、惟端、惟茂

五世祖

惟纲刘公，妣严氏，男讳俊、讳佐

惟宽刘公，妣钟姚氏，男

惟信刘公，妣张氏

惟端刘公，妣欧氏，男讳俨、讳份、讳倫、讳伟

惟茂刘公，妣吴氏，男讳倡

六世祖

讳俨刘公，妣韩氏，男讳昱

讳份刘公，妣蔡氏，男讳晨、讳景

讳倫刘公，妣林氏，男讳轩

讳倡刘公，妣曾氏，男讳繹

讳俊刘公，妣梁氏，男讳譎、讳諒

讳佐刘公，妣叶氏，男讳瑞

七世祖

讳譎刘公，妣林氏，男世琮

讳諒刘公，妣张氏，男世玉

讳昱刘公，妣张氏，男枫崖、东轩

讳晨刘公，妣李氏，男积德

讳景刘公，妣李氏，男积礼

讳繹刘公，妣余、臧氏，男

八世祖

枫崖刘公，妣姚、凌氏，男百萌、百舒、讳蕴

东轩刘公，妣李、梁氏，男华宇

积德刘公，妣张氏，男石山、碧山

积礼刘公，妣廖氏，男平冈

九世祖

华宇刘公，庠生，妣林氏，男明龙、凤廷、开隆、苍南、鹏岳

百萌刘公，妣韩、程氏，男养惠

百舒刘公，妣林氏，男振廷

讳蕴刘公，妣余氏，男以乐

石山刘公，妣廖氏，男达吾

碧山刘公，妣冯、张氏，男存忠、存义

平冈刘公，妣张、陈氏，男复冈、弼台、冲寰、莲茹、应期

十世祖

养惠刘公，妣李氏，男士芳、士非、士粹、士美

明龙刘公，增生，妣余氏，男士成、士良、士取

凤廷刘公，妣廖氏，男暑辉、旭辉

开隆刘公，妣凌、林氏，男士浩、士忠

苍南刘公，妣蓝氏，男士谨、士慎、士球

鹏岳刘公，妣王氏，男士兆

允吉刘公，妣林氏，男士科、士泗

达吾刘公，妣黄氏，男士宦、士旺、士秀

振廷刘公，妣吴、林氏，男士清、士运

复冈刘公，妣李氏，男士俊、士达

弼台刘公，增生，妣赖氏，男孟简、仲闾、淑举、季珍

莲茹刘公，妣马氏，男象乾、士赞

应期刘公，岁进士，妣李氏，男士晋

存忠刘公，妣李氏，男晓初、庚明

存义刘公，妣林氏，男其荣

十一世祖

士兆刘公，妣谢、赖氏，男寿恩、寿锦

暑辉刘公，妣黎、赖氏，男寿伦、寿显、寿远

士芳刘公，妣谢、赖氏，男寿子

士菲刘公，妣谢、李氏，男寿敦、寿日
 士粹刘公，大宾，妣余氏，男寿弼、寿鼎
 士美刘公，大宾，妣温、李氏，男寿高、寿璋
 士运刘公，妣李氏，男讳仕、寿北、寿东、寿海
 士宦刘公，大宾，妣张、宋氏，男寿餘、寿星、未能
 士秀刘公，妣余氏，男寿南
 其荣刘公，大宾，妣李氏，男德爱、德敬、德和、德隐

士登刘公，妣颜氏，男德济
 晓初刘公，庠生，妣赖、林氏，男长发、长运、长进、长安

士坤刘公，妣张氏，男德淑
 士俊刘公，妣余氏，男寿魁、寿京

仲闾刘公，廩生，妣赖、何氏，男寿益、寿赤、寿上、寿发
 象乾刘公，妣林氏，男德琼、寿钦

士贊刘公，妣邱、凌氏，男寿升、寿展、寿楫
 士晋刘公，大宾，妣黄氏，男寿恒、寿可、寿席

士旭刘公，妣周氏，男德耀

十二世祖

寿锦刘公，妣余氏，男英生、华生
 寿弼刘公，妣陈氏，男玉庆、玉祉、玉售、玉瓚
 寿高刘公，妣李氏，男玉振、玉锦、玉弘、玉苍
 寿鼎刘公，增生，妣张氏，男讳褒、玉蕴、玉楚
 寿璋刘公，庠生，妣林氏，男玉荣、玉简、玉山、玉里、玉雋
 寿子刘公，妣林、王氏，男玉成、玉袍、玉临、玉伯
 讳仕刘公，候选军厅，妣张氏，男玉斯、玉佩、玉声
 寿显刘公，妣林氏，男辅生
 寿倫刘公，妣林氏，男魁生、潜生
 寿东刘公，妣李氏，男玉桂、玉柱、玉標
 寿海刘公，妣林氏，男玉松、玉梅、玉檀
 寿餘刘公，大宾，妣韩氏，男茂才、茂猷

寿星刘公，大宾，妣余、张、李氏，男茂学、茂敏、茂达、茂辉、茂彰、
茂倬、茂景、茂献

未能刘公，国学生，妣卓、赖氏，男茂栽

寿南刘公，妣余氏，男茂德、茂存、茂祥、茂远、茂君

长春刘公，妣林、李氏，男茂乾、茂琮、茂良

德淑刘公，妣蓝氏，男茂盛

德济刘公，妣凌氏，男茂隆、茂升、茂昌

寿魁刘公，妣李氏，男端生、靖生、翊生、奇生

寿益刘公，妣徐氏，男任生、豪生、傑生

德宣刘公，庠生，妣黄氏，男光箕、光裘、光史、光汉

德琮刘公，岁进士，妣曾氏，男达生、道生、远生、禎生、禧生

寿上刘公，妣林氏，男兆璋、作生、仁生、佩生、仪生

十三世祖

茂才刘公，庠生，妣张氏，男炳汉、燿汉、炽汉、烜汉、炜汉

茂猷刘公，庠生，妣林、李、邱氏，男焜汉

茂德刘公，廩生，妣吴氏，男昌汉、邦汉、廷汉、超汉、扬汉

茂学刘公，妣林氏，男援汉、援汉

茂敏刘公，妣陈氏，男操汉、持汉、抚汉、提汉

茂达刘公，庠生，妣姚氏，男鼎汉

茂辉刘公，庠生，妣谢氏，男接汉

茂彰刘公，妣余、黄氏，男扶汉、拱汉、採汉、孰汉、财汉、捷汉

茂倬刘公，妣邱氏，男英汉、毓汉、秀汉、钰汉

茂景刘公，妣林氏，男纪汉、绅汉

茂献刘公，妣林氏，男锡汉、銓汉、锦汉

茂栽刘公，岁进士，妣姚氏，男维汉、经汉、綸汉

茂琮刘公，妣傅氏，男义汉、智汉、准汉

茂隆刘公，妣何氏，男洪汉、汤汉、泗汉、潜汉

茂升刘公，妣傅氏，男洲汉

光箕刘公，国学生，妣林、李氏，男宗佑、宁佑、家佑、守佑、宇佑、

案佑、字佑、案佑、察佑、寄佑、宁佑

光裘刘公，妣陈氏，男上佑、大佑、人佑、千佑

端生刘公，庠生，妣凌氏，男瑚佑、瑛佑、璉佑、碧佑、瑛佑

靖生刘公，妣邱氏，男旋佑、玗佑、琳佑、球佑

任生刘公，妣赖氏，男祚佑、禎佑、祥佑、福佑、礼佑

乾生刘公，妣邓氏，男琼佑

志生刘公，妣李氏，男清佑、江佑

辅生刘公，妣姚氏，男达优、达作、达佑

魁生刘公，妣余氏，男达侯、达林、达章

玉成刘公，妣姚氏，男华汉、萃汉、辉汉、建汉、祖汉

讳褒刘公，增生，妣林氏，男儒汉、僮汉、鏢汉、作汉

玉蕴刘公，妣余氏，男番汉、球汉、琬汉、璜汉、瑞汉

玉楚刘公，妣余氏，男起汉、越汉、齐汉、遼汉

玉斯刘公，妣王氏，男文汉、美汉

玉桂刘公，妣 氏，男亢汉

玉松刘公，妣张氏，男伯汉、严汉

玉梅刘公，妣张氏，男

玉檀刘公，妣黄氏，男

玉柱刘公，妣 氏，男

华生刘公，妣卓氏，男

兆璋刘公，妣卓氏，男件佑、仰佑、伯佑、侍佑

翊生刘公，妣林氏，男璋佑、珩佑、璵子、玠佑、琫佑

玉宣刘公，妣 氏

三福刘公，妣 氏

十四世祖

炳汉刘公，庠生，妣邱氏，男子硕、子贤、子雋

燦汉刘公，监生、考授县丞，妣黄氏，男子岳、子嵩、子崑、子崙、
子岸

炽汉刘公，监生、考授县丞，妣王氏，男子璠、子屿、子琬

烜汉刘公，监生、考授州同，妣陈氏，男子文、子行、子忠
炜汉刘公，庠生，妣张氏，男子斌、子焕、子敏、子斐
维汉刘公，岁进士，妣姚、林氏，男子亢、子镜、子充、子觉
棚汉刘公，庠生，妣邱氏，男子任
祥佑刘公，妣张氏，男子勳、子熙、子烈
上佑刘公，庠生，妣林氏，男
谦佑刘公，妣曾氏，男
福佑刘公，妣李氏，男子蛟、子腾
仰佑刘公，妣蓝氏，男
传佑刘公，妣黎氏，男
参佑刘公，妣林氏，男
吉佑刘公，妣李氏，男子凤
汪佑刘公，妣 氏，男
儒汉刘公，妣姚氏，男子堯、子相、子九、子虎、子冠
恭汉刘公，妣曾氏，男子清、子明
建汉刘公，妣凌氏，男
文汉刘公，妣李氏，男子驹
齐汉刘公，妣姚氏，男
唐汉刘公，妣 氏，男
奇汉刘公，妣 氏，男
达作刘公，妣黄氏，男京桂
达能刘公，妣 氏，男
达侯刘公，妣陈氏，男京俊、京傑
达贤刘公，妣 氏，男
义汉刘公，妣郭氏，男
洲汉刘公，妣凌氏，男
汤汉刘公，妣李氏，男
籍汉刘公，妣 氏，男

十五世祖

子碩刘公，妣陈氏，男方显、方耀

子岳刘公，妣王氏，男方伯、方仲

子焕刘公，妣韩氏，男

子德刘公，妣黄氏，男

子凤刘公，妣 氏，男

子伟刘公，妣赖氏，男

子嵩刘公，国学生，妣赖氏，男方侯、方佐、方佳、方儔、方伍

子崑刘公，国学生，妣林氏，男方位、方使、方仁

子嵩刘公，廩生，妣姚、谢氏，男方容、方宁

子岸刘公，庠生，妣林氏，男方宸、方宰、方宪

十世祖考

应盛刘公，妣陈氏，男

应昌刘公，妣翁氏，男

应祥刘公，妣陈氏，男啟凤

十一世祖考

啟凤刘公，妣凌、何氏，男瑞英

元春刘公，妣林氏，男毓先

十二世祖考

毓先刘公，妣余氏，男自能、自贤、自英、自傑

十三世祖考

自能刘公，妣谢氏，男道辉、豐玉

自英刘公，妣徐氏，男经玉

自贤刘公，妣李氏，男道嵩

自傑刘公，妣余氏，男芳玉

十四祖考

道辉刘公，妣余氏，男

豐玉刘公，妣 氏，男

經玉劉公，妣吳氏，男
道嵩劉公，妣余氏，男
芳玉劉公，妣余氏，男
道昆劉公，妣吳氏，男
生榮劉公，妣 氏，男

平遠豪居坪上戶 共謚名十位

十世祖考

漢南劉公，妣賴氏，男永德

十一世祖

永德劉公，妣邱氏，男九萬

十二世祖

九萬劉公，妣王氏，男俊達

九珍劉公，妣黎氏，男

十三世祖考

俊達劉公，妣陳氏，男存貴

俊遠劉公，妣韓氏，男存良

十四世

存貴劉公，誥封奮力校尉將軍，妣黃氏，誥封孺人，男尚華、尚珍、
尚忠

平遠城內西門戶 共謚名三位

十世祖考

兆元劉公，庠生，妣饒氏，男象著

十一世祖考

象著劉公，庠生，妣徐氏，男文斗

十二世祖考

文斗刘公，妣王、黎氏，男康祚

平远赖地户 共溢名叁位

二世祖

文儒刘公，妣张氏，男仕福

三世祖

仕福刘公，妣曾氏，男志操

四世祖

志操刘公，妣曾氏，男

大地辉荣户 共溢名五十三位

一世祖考

万十刘公，妣魏氏，男

二世祖

念三刘公，妣黄氏，男

三世祖

百三刘公，妣李氏，男

四世祖

千五刘公，妣黄氏，男

五世祖

仁山刘公，妣吴氏，男

六世祖

祖隆刘公，妣罗、赖氏，男

七世祖

东贞刘公，妣黄氏，男

八世祖

玉策刘公，妣文、藩氏，男

九世祖

加猷刘公，妣利氏，男

加守刘公，妣左氏，男

加兴刘公，妣丁氏，男

加旺刘公，妣蓝氏，男

十世祖

其仁刘公，妣汤氏，男

其清刘公，妣周氏，男

其渊刘公，妣梁氏，男

其源刘公，妣伍氏，男

其弘刘公，妣宋氏，男

其忠刘公，妣黄氏，男

十一世祖

运周刘公，妣彭氏，男

运恭刘公，妣徐氏，男

运陞刘公，妣张氏，男

运山刘公，妣赖氏，男

运乾刘公，妣邱氏，男

运端刘公，妣汤氏，男

运发刘公，妣梁氏，男

运纪刘公，妣黄氏，男

运登刘公，妣 氏，男

运贵刘公，妣潘、潘、李氏，男

运清刘公，妣 氏，男

运瑞刘汉、妣 氏，男

十二世祖

殿彰刘公，妣宋氏，男

殿礼刘公，妣 氏，男

殿貴刘公，妣汤氏，男
殿旭刘公，妣卢氏，男
凤荣刘公，妣吴氏，男
辉荣刘公，妣张氏，男
汉荣刘公，妣曾氏，男
大荣刘公，妣 氏，男
敬荣刘公，妣李氏，男
奕荣刘公，妣黄氏，男
珍荣刘公，妣 氏，男
清荣刘公，妣蔡氏，男
开荣刘公，妣 氏，男
增荣刘公，妣 氏，男
登荣刘公，妣黄氏，男
纘荣刘公，妣曾氏，男
福荣刘公，妣周氏，男
礼荣刘公，妣汤氏，男
十三世祖
宇樑刘公，妣李氏，男
宇枋刘公，妣汤氏，男
宇相刘公，妣宋氏，男
鼎乾刘公，步巫氏，男
宇幹刘公，妣钟氏，男

平远县河头乡念八郎户 共谥名贰佰肆拾伍位

一世祖考

念八郎刘公，妣颜氏，男百十二郎

二世祖考

百二十郎刘公，邑庠，妣罗、陈氏，男廷海

三世祖考

廷海刘公，妣黃、李、徐、曾、謝、游氏，男秀宗、貴宗

四世祖考

秀宗刘公，邑庠，妣朱、張氏，男成端、成崇

貴宗刘公，妣鍾、徐、黃氏，男

五世祖考

成端刘公，妣沈、廖、曾氏，男積

成崇刘公，妣張氏，男津、漳

成信刘公，妣張氏，男法淳

成受刘公，妣廖氏，男

六世祖考

諱積刘公，妣李氏，男文忠

諱津刘公，妣江氏，男文琛、文琇

諱漳刘公，妣林氏，男文鐸、文金

法淳刘公，优行，妣林氏，男文海

七世祖考

文忠刘公，冠帶，妣朱、何、鄒氏，男必良、必万

文琛刘公，妣余氏，男景貴

文琇刘公，恩榮，妣張、姚氏，男必英、必華、必芳

文鐸刘公，恩榮，妣許氏，男必奎、必興

文金刘公，妣黃氏，男必道、必理

文海刘公，妣林氏，男紹湖

八世祖考

必万刘公，妣黎氏，男

必良刘公，候選州同，妣吳氏，男順軒

必英刘公，耆賓，妣余、凌氏，男滄波

必華刘公，恩榮，妣曾、鍾、張氏，男重波、漢波、會波

必芳刘公，邑庠，妣戴氏，男

必奎刘公，大賓，妣凌氏，男紹南

必兴刘公，恩荣，妣吴氏，男望吾、信吾

绍湖刘公，候选，妣罗氏，男一初

必道刘公，候选，妣张氏，男光宇

必理刘公，妣余氏，男祥宇

景贵刘公，妣赖氏，男前川

九世祖考

顺轩刘公，妣张氏，男荣光

滄波刘公，大宾，妣王、黄氏，男士钦、士仲、士恭、士弘、士推、士颢、士瑾

重波刘公，妣王氏，男

汉波刘公，妣黎、郑氏，男莞我、萃我

会波刘公，妣黄、余氏，男士贵

前川刘公，妣李、赖氏，男思前

绍南刘公，大宾，妣韩氏，男命儒、百儒、佳儒、习儒

信吾刘公，妣杨、凌氏，男宪儒、懋儒

望吾刘公，冠带，妣张氏，男纯儒

光宇刘公，妣余氏，男

祥宇刘公，妣黄氏，男

一初刘公，妣温氏，男士信、士倬、士任、仕何、士伯

十世祖考

荣先刘公，妣罗氏，男时楫、时桂

行义刘公，妣曾氏，男时喜

士钦刘公，妣吕、黄氏，男时化

士仲刘公，妣张氏，男时捷

士弘刘公，妣曾氏，男时定

士恭刘公，妣黄氏，男时搯、时扬、时採、时拱

士推刘公，妣张、萧氏，男时握

士颢刘公，妣朱氏，男

士瑾刘公，妣林氏，男时勤

思前刘公，恩荣，妣朱氏，男赞明
 莞我刘公，妣李、萧氏，男时泰
 萃我刘公，妣张氏，男时科、时鹏
 士贵刘公，妣陈、杨氏，男时第、时及、时显
 命儒刘公，妣曾氏，男时取
 百儒刘公，妣林氏，男时开
 佳儒刘公，妣吴氏，男时质、时行、时中
 习儒刘公，妣张氏，男时考、时义
 纯儒刘公，妣赖氏，男时英、时省
 宪儒刘公，妣张、吴氏，男时玉
 懋儒刘公，妣张、赖氏，男时金
 士信刘公，妣李、林氏，男时璋、时廉、时照
 士倬刘公，妣张氏，男
 士仕刘公，妣陈、李氏，男旭、著
 士何刘公，妣林氏，男时鉴、时锦、时钿、时钦
 士伯刘公，妣张、钟氏，男时颖、时进
 士兴刘公，妣曾氏，男仰纯
十一世祖考
 时樨刘公，妣黄氏，男及侯、及仕
 时桂刘公，妣余氏，男及仙
 时喜刘公，妣何氏，男及普
 时勤刘公，妣姚氏，男及发
 时化刘公，妣张氏，男
 时周刘公，妣陈氏，男及堯、及禹、及汤
 时弼刘公，妣李氏，男及郴、及宰
 时捷刘公，妣林氏，男及汉、及亮
 时定刘公，妣易氏，男及仁
 时恭刘公，妣林、蔡氏，男及嵩、及崇
 时扬刘公，妣张氏，男及嶽、及隆

时採刘公，妣陈氏，男及琳、及瑶、及珪
时拱刘公，妣张、朱氏，男及乾
时科刘公，妣吴氏，男及畅、及恺、及惕
时鹏刘公，妣陈氏，男及珩
时第刘公，妣吴氏，男及兆、及享、及亨、及会、及举、及廷、及宽
时及刘公，妣氏，男及就、及正
时显刘公，妣黄、张、陈氏，男及扬、及拱、及檀
时翼刘公，妣吴氏，男及淑
赞明刘公，妣陈氏，男及珍、及第
时取刘公，妣陈氏，男及运、及连
时开刘公，妣吴氏，男及標
时质刘公，妣朱氏，男及上、及大、及人
时行刘公，妣张、游氏，男及超、及倫、及冠
时中刘公，妣张、凌氏，男及魁、及河、及溪
时考刘公，妣林氏，男及庚
时义刘公，妣林、邱氏，男及南、及东、及振
时亮刘公，妣谢氏，男及宵
时英刘公，妣凌、黄、陈氏，男及遴
时金刘公，妣张氏，男及常
时玉刘公、妣林氏，男及位、及任
时省刘公，妣易氏，男及凤
时孜刘公，妣黎氏，男及琮、及珖、及瑤
时进刘公，妣张氏，男朝宰、朝宦、朝宣
时颢刘公，国学，妣张、黄氏，男朝辅、朝相、朝佐
时照刘公，妣徐氏，男及都、及郁、及邦
时旭刘公，妣张氏，男及栋、及柱、及槐
时鉴刘公，妣邓氏，男
时钿刘公，妣张氏，男
时璋刘公，妣氏，男及售、及哲

时钦刘公，妣曹氏，男
 时焕刘公，妣罗、黎、李氏，男及瑾、及谋
 时著刘公，妣曹氏，男及环、及琚
 时廉刘公，妣俞氏，男及体
 时锦刘公，妣赖氏，男及英
 时璋刘公，妣黄、韩、赖氏，男及儻、及侨、及佩
 时敬刘公，妣徐氏，男
 仰纯刘公，妣邱氏，男
 其峰刘公，妣曾、胡、杨氏，男仰前、標其

十二世祖考

及珍刘公，妣黄、张氏，男内存、内举、内誉、内蕴
 及第刘公，妣林氏，男内铭
 及玉刘公，妣张氏，男内恺、内品
 及仁刘公，妣赖氏，男大俊
 及亮刘公，妣林氏，男大瑄、大璋
 及畅刘公，妣曾氏，男大维、大緝、大纪、大绪
 及恺刘公，妣氏，男大彩、大彰、大华
 及珩刘公，妣廖氏，男大俸
 及鹏刘公，妣林氏，男大邦、大都
 及汉刘公，妣张氏，男大经、大纬
 及標刘公，妣张氏，男大常、大福、大敬、大誉
 及唐刘公，妣张氏，男大喜、大云、大近、大郁、大港
 及遴刘公，妣陈氏，男大鹏、大昌
 及宵刘公，妣张氏，男内俊
 及魁刘公，庠生，妣张、谢氏，男快山、春山
 及侯刘公，妣张氏，男大波、大沐、大深
 朝宦刘公，监生，妣张氏，男宾山、琚山、琇山
 及宰刘公，妣张氏，男大纘
 朝宰刘公，国学，妣萧氏，男龙山、荣山、华山

及豪刘公，大宾，妣陈氏，男大崙、大崇、大岑、大莪
及溪刘公，妣张、陈氏，男大升、大观、大梦、大春
及会刘公，妣陈氏，男
及达刘公，妣韩氏，男大玉、大琮、大珀、大瑶
及运刘公，妣韩、陈氏，男大周
及定刘公，妣叶氏，男
及崇刘公，妣谢氏，男
及喜刘公，妣李氏，男大潮、大洋
及举刘公，妣陈氏，男
及谋刘公，妣氏，男
及宗刘氏，妣张氏，男大逢、大遇
及现刘公，妣氏，男
及瑾刘公，妣氏，男
及相刘公，妣陈氏，男
及宽刘公，妣张氏，男
及荣刘公，妣林氏，男
及位刘公，妣赖氏，男大河、大环
及环刘公，妣林氏，男拔山
及琚刘公，妣廖氏，男
及英刘公，妣萧氏，男
及槐刘公，妣氏，男
及发刘公，妣氏，男
及哲刘公，妣氏，男
及扬刘公，妣张氏，男
及拱刘公，妣张氏，男
及体刘公，妣氏，男
及都刘公，妣氏，男
及展刘公，妣氏，男
及福刘公，妣氏，男大储

及禹刘公，妣张氏，男大仁、大智
 及政刘公，妣张氏，男敬义
 及乾刘公，妣张氏，男大万
 朝辅刘公，妣廖氏，男昆山
 及廷刘公，妣 氏，男
 及侨刘公，妣易氏，男大河、大海、大江
 及恒刘公，妣吴氏，男大璠、大璠
 及琳刘公，妣陈氏，男大兴、大典、大颖、大质
 及售刘公，妣韩氏，男东山
 仰前刘公，妣邱氏，男则文
 標奇刘公，妣韩氏，男则振
 其英刘公，妣林氏，男

十三世祖考

大海刘公，妣 氏，男
 大韶刘公，妣 氏，男世鸿
 大普刘公，妣 氏，男
 大琇刘公，妣童氏，男
 大琮刘公，妣 氏，男元监
 大璋刘公，妣黎氏，男世传
 内铭刘公，妣李氏，男元拔、元捷
 大俊刘公，妣张氏，男世常
 内俊刘公，妣黄氏，男元猷
 内习刘公，妣王氏，男元存、元高
 敬猷刘公，妣 氏，男
 大喜刘公，妣陈氏，男辉生
 大观刘公，庠生，妣姚氏，男
 大维刘公，监生，妣曾氏，男
 大彩刘公，妣 氏，男
 大琳刘公，妣 氏，男

大華劉公，妣 氏，男
大俸劉公，妣 氏，男
大逢劉公，妣 氏，男
大捷劉公，妣 氏，男
大萬劉公，妣韓氏，男
敬義劉公，妣 氏，男
敬浩劉公，妣 氏，男
大經劉公，妣張氏，男
大沐劉公，妣姚氏，男州伯、夙伯
大仁劉公，妣 氏，男
快山劉公，妣韓氏，男
大升劉公，妣張氏，男
大潮劉公，妣 氏，男
大緯劉公，妣黃氏，男世遠、世達
大瑄劉公，妣李氏，男世元、世任
東山劉公，妣 氏，男
大廣劉公，妣林氏，男
敬河劉公，妣 氏，男
大波劉公，妣 氏，男
大港劉公，妣林氏，男
大遠劉公，妣 氏，男
大寬劉公，妣 氏，男
大售劉公，妣吳氏，男
大洋劉公，妣 氏，男
則文劉公，妣張、黃氏，男長福、長久
則振劉公，妣賴氏，男長遠
玉魁劉公，妣林氏，男
十四世祖考
元捷劉公，庠生，妣張氏，男廷昆

世衍刘公，妣张氏，男珍汉
 世任刘公，妣 氏，男
 世传刘公，妣 氏，男
 元尚刘公、妣 氏，男
 元芳刘公，妣 氏，男
 世檀刘公，妣 氏，男华汉
 世远刘公，妣 氏，男
 世元刘公，妣徐氏，男
 元纶刘公，妣林氏，男
 世达刘公，妣 氏，男
 世梅刘公，妣张氏，男升汉、生汉
 元鉴刘公，妣 氏，男
 元存刘公，妣 氏，男
 元尚刘公，妣 氏，男
 元猷刘公，妣 氏，男
 世恒刘公，妣吴、吕氏，男
 元明刘公，妣 氏，男
 长久刘公，妣张氏，男德兰
 长福刘公，妣曾氏，男德运
 长定刘公，妣张氏，男德滨、德汉、德淮、德泗

十五世祖考

先魁刘公，妣 氏，男
 鸿汉刘公，妣李氏，男
 珍汉刘公，妣张氏，男
 先祥刘公，妣 氏，男
 德汉刘公，妣 氏，男
 德运刘公，妣 氏，男

十三世祖

内鉴刘公，妣张氏，男元上

河頭念八郎公戶 共謚名七十七位

一世祖考

讳瑞刘公，妣颜氏，男法祯、大六

二世祖考

法祯刘公，妣何氏，男广

大六刘公，庠生，妣游氏，男福崇

三世祖考

讳广刘公，妣钟氏，男法清

福崇刘公，妣何氏，男伯二、伯四

四世祖考

伯二刘公，庠生，妣钟氏，男振紈

伯四刘公，妣陈氏，男振韜

五世祖考

振紈刘公，妣何氏，男有铭

振韜刘公，妣罗氏，男有凤

六世祖考

有铭刘公，妣涂氏，男竹池、樑、柱、栋

有凤刘公，妣张氏，男秀机

宗周刘公，廩生，妣叶氏，男爱唐

七世祖考

秀机刘公，妣曾、李氏，男思远、思高、思宽

竹池刘公，妣饶氏，男思诚、思谏

爱唐刘公，妣许氏，男应梅

怀山刘公、妣陈氏，男必清、必运

八世祖考

应梅刘公，妣何、魏氏，男积濬、积业、积财、积学

思纶刘公，妣林氏，男志升、心升、运升

思諫刘公，妣曾氏，男风云、敬云

思高刘公，妣姚氏，男文升、金升、辉升

思誠刘公，妣凌氏，男兴云、瑞云、云、云、云

思文刘公，庠生，妣凌氏，男应生、文升

思寬刘公，妣马氏，男德升

思儒刘公，妣罗氏，男奕升

必清刘公，妣陈氏，男

必运刘公，妣王氏，男

九世祖考

积业刘公，妣练氏，男

积财刘公，妣李、温氏，男定斌、定標

积学刘公，妣熊氏，男奕汉、濬渊

积濬刘公，妣曾氏，男涯渊、泓渊

心升刘公，妣毛、周氏，男其凤、其兰

运升刘公，妣何氏，男其品、其取

德升刘公，妣凌氏，男其朋、其星、其寿

金升刘公，妣涂氏，男其韬

文升刘公，妣凌氏，男

辉升刘公，妣钟氏，男其和

兴云刘公，妣陈氏，男其昭、其显、其璋

风云刘公，妣凌、王、徐氏，男其杰、其宦

十世祖考

淑渊刘公，妣曾氏，男鼎元、琼儒、蕴元、亮元、道元、载元

涯渊刘公，妣曾氏，男达元、达仰、达德、达明、达文、达弘

濬渊刘公，妣练氏，男惠儒、扬儒、祥儒、禎儒、相儒、来儒、英元

奕汉刘公，妣郭氏，男连儒

淑颖刘公，妣叶氏，男若儒、亦儒、际儒、炎儒、纯儒、铭儒

其聪刘公，妣何、邹氏，男元宠、元宾、元宦、元寬、元宜

其智刘公，妣王氏，男元瑞、元公、元豪、元珊

其秀刘公，妣马、邱氏，男元端、元辉、元颖
 其凤刘公，妣陈氏，男元標、元杨、元桴
 其兰刘公，妣何氏，男元爵、元东、元南
 其昭刘公，妣曹氏，男汉伸
 其星刘公，妣张氏，男元周、元旭、元也、元上
 其朋刘公，妣黄氏，男元嵩、元岳、元崙
 其宦刘公，妣姚氏，男汉学
 其璋刘公，妣李氏，男汉炳、汉弘、汉星
 其辉刘公，妣谢氏，男汉富、汉、汉荣、汉华
 其运刘公，妣涂氏，男汉捷、汉彩、汉振、汉拔
 其杰刘公，妣张氏，男汉益、汉义
 其品刘公，妣王氏，男元和
 韬龙刘公，南宁游击，妣谢氏，男科汉、汉文

十一世祖考

倬儒刘公，庠生，妣陈氏，男
 达元刘公，庠生，妣黄氏，男熙辅、熙鼎、熙佐、熙任
 鼎元刘公，庠生，妣邱氏，男利铎、利振、利见、利诚
 佳彦刘公，妣曾氏，男利忠、利思、利恩
 亦儒刘公，庠生，妣曾、刁氏，男利豐、利璠、利光、利杨、利挺
 际儒刘公，妣何氏，男利璋、利纶、利旦
 炎儒刘公，妣黄氏，男利宁、利安、利容、利宣、利宾
 纯儒刘公，国学，妣后、张氏，男利瓚、利球、利琦、利璇
 铭儒刘公，国学，妣曾氏，男利魁、利穆、利普、利恒、利勋
 元宠刘公，妣王氏，男乃位、乃仕、乃相
 汉学刘公，妣氏，男钦达
 元周刘公，妣曾氏，男乃学、乃遂、乃敏、乃宇、乃荣
 汉富刘公，妣凌氏，男钦玉、钦秀、钦全
 汉贵刘公，妣吴氏，男钦礼、钦先、钦怀
 汉捷刘公，妣温、李氏，男钦仪、钦伟、钦略

汉伸刘公，妣邹、林氏，男钦球、钦瑶、钦琳

十二世

鹤天刘公，举人，妣凌氏，男惠龙、顾龙、邓龙、端龙

钦元刘公，妣王、叶氏，男亲贤、观贤、覲贤

钦瑶刘公，妣张氏，男佩贤、任贤、在贤、伯贤、佐贤、俱贤

平远县大湖峒叶畬户 共溢名号一百零八位

一世祖考

巨梁 ③ 萬四一文三

万四郎刘公，妣朱氏，男文一、文二、文三

二世祖考

文三刘公，妣钟、张氏，男盛东、一燧、一逊、一标

三世祖考

盛东刘公，妣巫氏，男德善、德富

四世祖考

德善刘公，妣陈氏，男荣、箕

德富刘公，妣杨氏，男济

五世祖考

讳荣刘公，妣曾氏，男广潭

讳济刘公，妣蓝氏，男广韬、广发

六世祖考

广潭刘公，妣黄氏，男秀峰

广韬刘公，妣钟氏，男北川、良峰、松峯、西湖

七世祖考

秀峰刘公，妣赖氏，男子明、子润、子文

北川刘公，妣黄氏，男绍川、云山

良峰刘公，妣吴、姚氏，男光表、光照、光邦、光祖

松峰刘公，妣林氏，男光奎、子林

西湖刘公，妣叶、林氏，男乐新、新提、泮川

八世祖考

子明刘公，妣余氏，男子居、子成
子润刘公，妣杨氏，男子弼、子忠
子文刘公，妣傅氏，男子勋、子智、子治
绍川刘公，妣凌、陈氏，男
云山刘公，妣余氏，男传圣、希圣
光表刘公，妣谢氏，男汉成
光邦刘公，妣张氏，男福新
光祖刘公，妣韩氏，男子兴
光奎刘公，妣韩、陈氏，男炳扬、子亮
子林刘公，妣林、陈氏，男士奇、子福
乐新刘公，妣曾氏，男子化、昌奇
泮川刘公，妣杨、龚氏，男子德、子贤
新提刘公，妣杨氏，男士杰、士俊、士豪

九世祖考

子居刘公，妣赖氏，男
子成刘公，妣冯氏，男
子忠刘公，妣凌氏，男开明
子弼刘公，妣黄氏，男锡明
子勋刘公，妣韩氏，男克明、卫明
子智刘公，妣张、钟氏，男赞明
子治刘公，妣张氏，男猷明、贞明
传圣刘公，妣赖氏，男永鸿、永濂
元端刘公，妣杨氏，男运忠、运惠、运聘
福新刘公，妣叶、吕氏，男运肇、运秀、运裕
子兴刘公，妣韩氏，男运海
仕璋刘公，廩生，妣曾氏，男孔书、孔升
子亮刘公，妣杨氏，男孔美
士奇刘公，妣张氏，男

予富刘公，妣姚、沈氏，男

予化刘公，妣氏冯、男

昌奇刘公，妣杨氏，男运我、永锡、运庭

予德刘公，妣曾氏，男运贞、恒升

予贤刘公，妣韩、黄氏，男运能、运受、运麟、运九

士杰刘公，妣赖氏，男运售、运贤

十世祖考

君敬刘公，妣王氏，男洸源

君敏刘公，妣黎氏，男啟源

立明刘公，妣邱氏，男淙源

哲明刘公，妣俞氏，男

开明刘公，妣杨氏，男英源

锡明刘公，妣赖氏，男洽源

卫明刘公，妣张氏，男鸿源

克明刘公，增生，妣赖、杨氏，男澍源、汧源、涓源

贊明刘公，妣伍氏，男汉源

献明刘公，妣杨氏，男游源、藩源

贞明刘公，妣凌氏，男漑源

运忠刘公，妣杨氏，男沃源、贞源

运惠刘公，妣李氏，男富源

运聘刘公，妣潘、韩氏，男伟源、秀源、相源、彩源

运肇刘公，妣曾氏，男隆源、商源、琼源、燕源

运秀刘公，妣杨氏，男

运裕刘公，妣杨氏，男

运海刘公，妣张氏，男学源

弘愈刘公，妣张氏，男济源

运维刘公，妣邓氏，男琳源

孔美刘公，妣张氏，男新源、洩源、约源、淑源

运能刘公，妣杨氏，男溶源、泮源、华源、琳源

运受刘公，妣韩氏，男溥源、炳源、孟源、洁源、翠源

运贤刘公，妣吴氏，男凤源、奕源、升源

十一世祖考

河源刘公，授贡教谕，妣杨氏，男

江源刘公，妣韩氏，男楚英、桂英、嗣英、发英

瀛源刘公，妣萧氏，男楠英、栢英、松英

泗源刘公，妣赖氏，男庆英、树英、士英

英源刘公，妣韩氏，男玉纶

鸿源刘公，妣冯氏，男玉华、玉新

温源刘公，庠生，妣杨氏，男玉联、玉茂、玉芬、玉惠

汉源刘公，妣张氏，男玉祥、玉俊、玉伟、玉售、玉瑾、玉立

游源刘公，庠生，妣韩氏，男玉昭、玉清

潘源刘公，妣韩氏，男位卿、位相

溉源刘公，妣张氏，男玉简、玉麟、玉敬

沃源刘公，妣傅、韩氏，男玉云、玉行

淑运刘公，妣宋氏，男玉行

伟源刘公，妣杨氏，男祚尹

华章刘公，庠生，妣韩氏，男

相源刘公，妣韩氏，男祚颖

彩源刘公，妣傅氏，男祚爵、祚禄、祚朝

学源刘公，妣李氏，男玉忠

湘源刘公，妣杨氏，男

翹源刘公，增生，妣韩氏，男瑞震

渊源刘公，妣叶氏，男瑞琅

溶源刘公，妣赖氏，男玉龙、玉鹏

翠源刘公，妣冯氏，男庆敏、庆弘、庆能

炳源刘公，妣韩氏，男

澍源刘公，妣冯氏，男

十二世

庆弘刘公，国学，妣杨氏，男亮星
玉兆刘公，妣韩、钟氏，男文甲、文元、文升
玉祥刘公，妣张氏，男文铎
玉伟刘公，妣韩氏，男文新
玉售刘公，妣韩氏，男
玉龙刘公，妣杨、张氏，男文浪、文波
玉鹏刘公，妣韩、赖氏，男文献、文拔、文登
玉行刘公，妣李氏，男文琦、文山

十三世祖考

文浪刘公，国学，妣韩氏，男
凤来刘公，国学，妣韩氏，男星华
登第刘公，国学，妣韩氏，男凌云
文琦刘公，妣 氏，男
俊达刘公，妣陈氏，男
俊远刘公，妣韩氏，男存良

念四郎公戶 共溢名五十位

一世祖考

志崖刘公，任授将军，妣昌氏，男花官

二世祖考

花官刘公，妣留氏，男允恭

三世祖考

允恭刘公，妣黄氏，男得义

四世祖考

得义刘公，妣王氏，男荫

五世祖考

荫刘公，刑部主事，妣杨氏，男璉

六世祖考

讳璉刘公，妣叶氏，男汉紀

七世祖考

汉紀刘公，妣李氏，男廷用

八世祖考

廷用刘公，妣游氏，男良、贤

九世祖考

讳良刘公，妣 氏，男扶綱、仰泉（河头象牙开基）

讳贤刘公，妣黄氏，男慧云（河头象牙开基）

十世祖考

扶綱刘公，妣彭氏，男其荣

仰泉刘公，妣曾氏，男其昌

慧云刘公，妣李氏，男其明

十一世祖考

其荣刘公，大宾，妣林、李氏，男自任、自俊、自倬、自得、自化

其昌刘公，妣钟氏，男自新、自达

其明刘公，妣曾、吴氏，男自克

十二世祖考

自俊刘公，妣张氏，男道扬、道魁、道成、道敏

自得刘公，妣严氏，男道弘、道璋

自倬刘公，妣陈氏，男道觉、道全、道元

自任刘公，妣吴氏，男道传、道行、道立、道远

自化刘公，妣吴、邓氏，男道璇

自克刘公，妣曾氏，男道贤、道仰

自新刘公，妣王氏，男道来、道存

十三世祖考

道魁刘公，妣黄氏，男

道扬刘公，妣沈氏，男景星、景高、景升、景云、景暹

道成刘公，妣张氏，男景侯、景伯

道魁刘公，妣吴氏，男会川、会波、会海、会沧、会滨

道传刘公，妣黄氏，男景汉、景兰、景滨、景淮

道立刘公，妣陈氏，男景发、景集、景开、景千

道贤刘公，妣吴氏，男云光、云亮、云朗

道仰刘公，妣邱、谢氏，男云煌、云辉、云开

道璇刘公，妣李氏，男

道全刘公，妣张氏，男景行、景春、景季、景秋

十四世祖考

景行刘公，妣吴氏，男

景侯刘公，监生，妣赖韩氏，男崇山、崇豊、崇镐

景渊刘公，监生，妣谢氏，男丙叔、乙叔

景伯刘公，妣吴氏，男崇仪、崇作、崇仁

景明刘公，妣吴氏，男

景受刘公，妣高氏，男怀良

景升刘公，妣林氏，男怀登

景汉刘公，妣黄氏，男济生

景澜刘公，妣氏，男

景淮刘公，妣冯氏，男辉生

景滨刘公，妣氏，男

会河刘公，妣氏，男崇华

云亮刘公，妣谢氏，男

云光刘公，妣吴氏，男定才、定拔、定标、定捷

景瑄刘公，妣张氏，男怀元、怀亨、怀贞

十五世祖

怀良刘公，妣陈氏，男乃伯

怀元刘公，监生，妣危氏，男辛伯、丙伯

象牙戶 共謚名八名

十世祖

肇龔劉公，妣黎氏，男有德

十一世祖

有德劉公，妣朱氏，男崇

十二世祖

諱崇劉公，妣謝氏，男存信

十三世祖

存信劉公，妣余氏，男成彩、成展、成浩

十四世祖

成彩劉公，妣高氏，男

成展劉公，妣李氏，男子興

成浩劉公，妣吳氏，男

成煥劉公，妣蕭氏，男

平遠超竹戶 共謚名三十位

五世祖

念三劉公，妣吳氏，男

六世祖

尚貴劉公，妣黃氏，男

尚富劉公，妣 氏，男

七世祖

仰志劉公，妣林、鍾氏，男

八世祖

子文劉公，妣謝氏，男

子重劉公，妣汪氏，男

九世祖

爵字刘公，妣邱氏，男
玉字刘公，妣钟、谢、张氏，男
道成刘公，妣张、李氏，男

十四祖

穆裕刘公，妣黄、林氏，男
汉文刘公，妣徐氏，男
緝熙刘公，妣凌、陈、何氏，男
敬止刘公，妣陈氏，男
日亮刘公，妣罗氏，男
日旺刘公，妣 氏，男

十一世祖

清儒刘公，妣李氏，男
泓儒刘公，妣黄氏，男
津儒刘公，妣李、凌氏，男
汲儒刘公，妣姚氏，男
兴儒刘公，妣曹氏，男
昭儒刘公，妣邱氏，男

十二世祖

应璋刘公，妣林氏，男
应魁刘公，妣徐氏，男
应碧刘公，妣马氏，男
应皇刘公，妣凌氏，男
应聪刘公，妣邓氏，男
应全刘公，妣 氏，男
应礼刘公，妣 氏，男
嘉秀刘公，妣凌氏，男
鼎玉刘公，妣 氏，男
附：七世祖 清溪刘公，妣罗氏，男

镇平县流湖坝户 共谥名一百零叁位

一世祖考

昌刘公，贡任云南知事，妣巫氏，男志学

二世祖考

志学刘公，贡任东昌通判，妣张氏，男顺

三世祖考

顺刘公，举人任定远知县，妣蓝氏，男思廉

四世祖考

思廉刘公，妣章氏，男智才

五世祖考

智才刘公，妣黄氏，男广川

六世祖考

广川刘公，贡任宁波通判，妣杜氏，男理

七世祖考

理刘公，举人任郟西知县，妣李氏，男伯龄

八世祖考

伯富刘公，妣徐氏，男朝清

伯龄刘公，贡任永春教谕，妣吴氏，男东溪

癸贤刘公，妣冯氏，男达崇

九世祖考

朝清刘公，妣徐氏，男鸾

东溪刘公，妣黄氏，男绍溪

达崇刘公，妣李氏，男万山

十世祖考

鸾刘公，邑庠，妣饶、杨氏，男廷选、经武（三角地梅塘开基）

绍溪刘公，妣江氏，男荣光、正我、荣轩

万山刘公，妣李氏，男有贤

十一世祖考

廷选刘公，妣陈氏，男汝禎（梅南端湖里开基）
 经武刘公，妣邓氏，男明礼、明劝、加爵、加才
 荣光刘公，两邑耆宾，妣林氏，男徵符
 正我刘公，妣张氏，男达五
 荣轩刘公，妣陈氏，男啟旺
 有贤刘公，妣叶氏，男仁习、仁俊

十二世祖考

汝禎刘公，妣廖、李氏，男啟会、啟勳、啟业、士登、士科
 明礼刘公，妣陈氏，男承兴、承旺（南口车陂开基）
 明劝刘公，妣吴氏，男昌秀（瑶上松水开基）
 加爵刘公，妣谢氏，男梦举
 加才刘公，妣邓氏，男梦田
 徵符刘公，妣李、黄氏，男梦甲
 达五刘公，妣钟氏，男啟开、啟儒
 仁习刘公，妣黄氏，男日高
 仁俊刘公，妣张氏，男日泰

十三世祖考

啟勳刘公，妣林氏，男智生、集生
 啟会刘公，妣李氏，男贤生、友生、文生
 士登刘公，妣赖、黄氏，男云生
 士科刘公，妣萧氏，男宝生
 梦田刘公，妣宋氏，男鹏生
 梦举刘公，妣钟氏，男箕生、文生、德生
 昌秀刘公，妣余氏，男以弘
 承兴刘公，妣张氏，男应发
 承旺刘公，妣吴、蔡氏，男应瑞
 梦甲刘公，妣冯氏，男连生、泳生、澜生
 啟闻刘公，妣谢氏，男挺生、捷生

啟儒刘公，妣黃、余氏，男端生、楷生、康生、运生

啟旺刘公，妣郭氏，男新生

日高刘公，妣余氏，男景相、景亮

日泰刘公，妣林氏，男景康

啟业刘公，妣賴氏，男霖生、震生

十四世祖考

云生刘公，妣藍氏，男必珍、必俊

宝生刘公，妣張、曾氏，男必达、必远、必遠

震生刘公，妣賴氏，男必相、必桂

集生刘公，妣林氏，男俊伟

智生刘公，妣曾氏，男俊欽、俊錦、俊鋒

应发刘公，妣叶氏，男士亮、士质、士英

应瑞刘公，妣 氏，男士友、士侃

以弘刘公，妣孫氏，男士凤、士荣、士輝、士禎、士玉

鵬生刘公，妣邱氏，男士鋒、士松、士栢

箕生刘公，妣謝氏，男士浩

文生刘公，妣侯氏，男士清、士澄

友生刘公，妣 氏，男

德生刘公，妣張氏，男

端生刘公，妣張氏，男俊云

楷生刘公，妣吳氏，男俊升

康生刘公，妣李氏，男俊霖

运生刘公，妣陳、吳氏，男俊登、俊科、俊元、俊榮

捷生刘公，妣鄧氏，男俊儒、俊侯、俊侨

泳生刘公，妣陳氏，男鎮、俊作、鏘，俊任

连生刘公，妣 氏，男俊玉

澜生刘公，妣涂氏，男俊杰，俊仪，俊份，俊僖

新生刘公，妣鄧氏，男俊连，俊达，俊遠

景亮刘公，妣 氏，男

景康刘公，妣黄氏，男运登、运楨、运达、运捷、运琮

景相刘公，妣吴氏，男运福

十五世祖考

必达刘公，妣黄、杨氏，男如兰、如芳、如华、如芹、如英

必俊刘公，妣黄氏，男如秀

必远刘公，妣黄氏，男如亮、如光

必遠刘公，妣钟氏，男

必珍刘公，妣徐氏，男如连、如凤

必相刘公，妣房氏，男

必桂刘公，妣徐氏，男

士亮刘公，妣梁氏，男如欽、如升、如恒、如敬

士友刘公，妣杨氏，男

士侃刘公，妣 氏，男

俊欽刘公，妣 氏，男樑道

俊锦刘公，妣古氏，男周道

俊铎刘公，妣钟氏，男

俊霖刘公，妣涂氏，男亮道、彦道

俊云刘公，妣张、王氏，男

俊升刘公，妣邱、杨氏，男

镇刘公，生员，妣钟、温氏，男显道、颖道、顺道

鏘刘公，生员，妣谢、冯氏，男

俊杰刘公，妣宋氏，男龙道、进道

俊连刘公，妣 氏，男

俊达刘公，妣 氏，男

运登刘公，妣 氏，男（广西凭祥上石开基）

运福刘公，妣 氏，男

十六世祖考

如兰刘公，妣钟、赖氏，男

如芳刘公，妣宋氏，男

如运刘公，妣张氏，男
如亮刘公，妣巫氏，男
玉富刘公，妣 氏，男
樑道刘公，妣邱氏，男
亮道刘公，妣徐氏，男
彦道刘公，妣 氏，男
附十五世 俊任刘公，妣罗氏，男

附灌头村户 共谥名十二位

十一世祖考

万禄刘公，妣黄氏，男应贤

十二世祖考

应贤刘公，妣赖、邱氏，男士兴

十三世祖考

士兴刘公，妣何氏，男兆纯、兆西

十四世祖考

兆纯刘公，妣邱氏，男

兆西刘公，妣沈氏，男

十五世祖考

若习刘公，妣 氏，男

若千刘公，妣 氏，男

必富刘公，妣 氏，男

石诚刘公，妣 氏，男

石友刘公，妣 氏，男

石可刘公，妣 氏，男

子才刘公，妣 氏，男

附流湖坝万英公戶 共湫名八位

十世祖考

崇我刘公，妣范氏，男文魁

十一世祖考

文魁刘公，妣张氏，男成鹏、成麟

十二世祖考

成鹏刘公，妣余、张氏，男继玉

成麟刘公，妣吴氏，男万英

十三世祖考

继玉刘公，妣朱氏，男云生、清生

万英刘公，妣石氏，男生福

十四世祖考

生福刘公，妣 氏，男

清生刘公，妣 氏，男

鎮平縣龙潭畬戶 共湫名四十九位

三世考祖

念一郎刘公，妣林氏，男高文

四世

高文刘公，妣张氏，男振宇

五世

振宇刘公，妣郑氏，男耀宗

六世

耀宗刘公，妣赖氏，男法镇、法强、法仁

七世

法仁刘公，妣陈氏，男永玖

八世

永玖刘公，妣古氏，男益文、益旺、益信

九世

益文刘公，妣吳、何氏，男文旺、文进、文廷

益信刘公，妣陈氏，男文让、文诏、文育、文兴、文福、文祿

十世

文进刘公，妣钟氏，男士龙

文廷刘公，妣宋氏，男士遴、士选、世志

文兴刘公，妣冯氏，男士亨

文英刘公，妣李黄氏，男士玉、士荣

十一世

士龙刘公，妣张氏，男近万、近琳

士遴刘公，妣赖氏，男近升、近珍、近宝、近富、近福

士选刘公，妣吳氏，男近旺、近兴、近荣

士志刘公，妣陈氏，男近寿

士亨刘公，妣钟氏，男近联、近财、近隆、近昌

士荣刘公，妣杨氏，男宗兴、宗旺

十二世

近万刘公，妣李氏，男存宽、度

近琳刘公，妣杨氏，男

近升刘公，妣谢氏，男存亮

近珍刘公，妣叶氏，男存良、存善、存鼎、存日

近宝刘公，妣李氏，男存淑、存渭、存喜

近富刘公，妣吳氏，男存锦、存端、存魁、存祚

近福刘公，妣李氏，男存琯、存瑄、存玥

近旺刘公，妣陈氏，男存业、存德

近兴刘公，妣邓氏，男存伟

近荣刘公，妣萧氏，男存仁、存义、存礼

近寿刘公，妣古氏，男存达、存道、存远、存通

近联刘公，妣陈氏，男存忠、存玖、存诚

近隆刘公，妣张、张、陈氏，男存汉

十三世

存亮刘公，妣萧氏，男

存良刘公，妣廖氏，男

存善刘公，妣 氏，男

存鼎刘公，妣 氏，男

存日刘公，妣温氏，男

存淑刘公，妣徐氏，男

存渭刘公，妣高氏，男

存喜刘公，妣张氏，男

存锦刘公，妣谢氏，男

存端刘公，妣 氏，男

存琯刘公，妣谢氏，男

存瑄刘公，妣林氏，男

存玥刘公，妣赖氏，男

存业刘公，妣邓氏，男

存忠刘公，妣曾氏，男

存玖刘公，妣陈氏，男

存诚刘公，妣廖氏，男

存汉刘公，妣叶氏，男

十三世

啟业刘公，妣赖氏，男，（昌公戶）

鎮平縣山棗樹下併嘉應州古塘坪共戶

共溢名一百十位

始祖考

念三劉公，妣馬氏，男漢清

二世祖考

漢清劉公，妣田氏，男衍基（古塘坪鼎爐）

三世祖考

衍基劉公，妣陳氏，男榮

四世祖考

榮劉公，妣黃氏，男梅西、梅臣（分支大乍）、梅玘（分支揭陽）

五世祖考

梅西劉公，妣邱氏，男法章、世隆

六世祖考

法章劉公，妣吳氏，男積學、積禮、積智、前溪

世隆劉公，妣凌氏，男

七世祖考

前溪劉公，妣李氏，男榮達、榮軒（山棗樹下開基）

八世祖考

榮達劉公，妣王氏，男汝乾

榮軒劉公，妣黃、李氏，男汝任

九世祖考

汝乾劉公，妣曾氏，男及成、及寧

汝任劉公，妣曾氏，男及永、及生

十世祖考

及生劉公，妣鍾、黃氏，男鼎學、鼎和、鼎睦

及永劉公，妣羅氏，男鼎開、鼎先、鼎惠

及成刘公，妣罗、李氏，男鼎文、鼎荣

及宁刘公，妣谢氏，男鼎博、鼎厚、鼎高、鼎明、鼎悠、鼎久、鼎全

十一世祖考

鼎开刘公，妣陈氏，男永福、永禄、永寿

鼎先刘公，妣钟氏，男永旺

鼎惠刘公，妣温氏，男永盛、永兴

鼎学刘公，妣曾氏，男永珍、永珩、永瑛、永若

鼎和刘公，妣陈氏，男永祚、永瑚

鼎睦刘公，妣张氏，男永捷

鼎文刘公，妣谢氏，男伯华

鼎荣刘公，妣李氏，男伯礼

鼎博刘公，妣张氏，男伯成、伯盛、伯昌

鼎厚刘公，妣钟氏，男伯澄、伯清

鼎高刘公，功加守府，妣陈氏，男伯仁、伯儒、伯俊、伯侯、伯侨、
伯杰

鼎明刘公，妣宋氏，男伯奇

鼎悠刘公，妣吴氏，男伯瑞、伯球、伯璘、伯璋

鼎久刘公，妣徐氏，男伯扬、伯联、伯奎、伯禄

鼎全刘公，妣徐氏，男伯通、伯达、伯道、伯迥

十二世祖考

伯成刘公，功加守府，妣邓氏，男德纯、德统

伯盛刘公，妣罗氏，男

伯昌刘公，妣陈氏，男

伯澄刘公，妣蓝氏，男德文、德忠、德质

伯清刘公，妣戴氏，男德钦

伯仁刘公，功加守府，妣萧氏，男德举

伯儒刘公，妣谢氏，男德亮

伯俊刘公，妣陈氏，男德光

伯侯刘公，妣钟氏，男

伯揚刘公，妣陈氏，男
伯侨刘公，妣徐氏，男
永福刘公，妣潘氏，男桥玉
永祥刘公，妣曾氏，男树玉
永寿刘公，妣曾氏，男
永旺刘公，妣叶氏，男招玉
永珍刘公，妣杨氏，男
永玗刘公，妣张氏，男
伯杰刘公，妣邱氏，男
永祚刘公，妣谢氏，男
永瑚刘公，妣曾氏，男
伯礼刘公，妣张氏，男

十三世

德纯刘公，妣蓝氏，男
德统刘公，妣许氏，男
德举刘公，妣吴氏，男

七世分支

七世祖考

积礼刘公，妣麦氏，男绍江

八世祖考

绍江刘公，妣 氏，男汝魁、汝光

九世祖考

汝魁刘公，妣钟氏，男可裕

十世祖考

可俊刘公，妣陈氏，男廷楨、廷宝

可裕刘公，妣杨氏，男廷文

十一世祖考

廷楨刘公，妣潘氏，男永球

廷宝刘公，妣叶氏，男永宗

廷文刘公，妣白氏，男永泰（城北新田九州坪开基）

十二世祖考

永泰刘公，妣钟氏，男振鶚

永球刘公，妣侯氏，男以璋

永宗刘公，妣曾氏，男以凤

七世分支

七世祖考

积智刘公，妣廖氏，男绍湖

八世祖考

绍湖刘公，妣陈氏，男承宇、明宇

九世祖考

承宇刘公，妣王氏，男可泰、可学

明宇刘公，妣张、陈氏，男可弘

十世祖考

可泰刘公，妣张、黄氏，男廷兴、廷旺、廷荣

可学刘公，妣黄氏，男廷福、廷禄、廷琨

可彩刘公，妣叶、陈氏，男廷玉

十一世祖考

廷兴刘公，妣谢氏，男永显

廷旺刘公，妣何氏，男永山

廷荣刘公，妣陈氏，男永任

廷福刘公，妣古氏，男永璋

廷禄刘公，妣叶氏，男永超、永兰

廷坤刘公，妣熊氏，男永伟

十二世

永任刘公，妣池氏，男以周

永璋刘公，妣梁氏，男以琳

永兰刘公，妣熊氏，男以昌

永超刘公，妣李氏，男以通

七世分支

七世祖考

积学刘公，妣梁氏，男高湖、荣兴

八世祖考

高湖刘公，妣李氏，男子相

荣兴刘公，妣龚氏，男汝升

九世祖考

子相刘公，妣罗、陈氏，男仰汉、拱北

汝升刘公，妣黄氏，男可立

十世祖考

仰汉刘公，妣何氏，男日高

拱北刘公，妣李氏，男日章、日亮

可立刘公，妣池氏，男鼎发

十一世祖考

鼎发刘公，妣黎氏，男复盛

日章刘公，妣黄氏，男方正、方进

日亮刘公，妣黄氏，男敬敏

日高刘公，妣李氏，男永贵

十二世祖考

永贵刘公，妣黄氏，男以开、以盛

敬敏刘公，妣陈氏，男万祥

方正刘公，妣陈氏，男万禄

方进刘公，妣陈氏，男万昌、万隆

十三世祖考

万隆刘公，妣谢氏，男成仁、成义、成礼、成智

万昌刘公，妣赖氏，男成教

以开刘公，妣陈氏，男

以盛刘公，妣薛氏，男

十四世祖考

成仁刘公，妣钟氏，男

成义刘公，妣 氏，男

成礼刘公，妣 氏，男

成智刘公，妣 氏，男

四世分派大乍祖号至十一世

十一世祖考

仕奇刘公，妣胡氏，男永吉

仕杰刘公，妣余氏，男永生、永联

十二世祖考

永吉刘公，妣陈氏，男文志

永生刘公，妣叶氏，男文贵

永联刘公，妣郑氏，男文兰、文端、文端

十三世祖考

文兰刘公，妣饶氏，男

文贵刘公，妣汤氏，男

文志刘公，妣 氏，男

九世分支

九世

子盛刘公，妣彭氏，男朝敬

十世

朝敬刘公，妣李氏，男仕聪

十一世

仕聪刘公，妣濮氏，男廷生

十二世

廷生刘公，妣林、黎氏，男沧云

十三世

沧云刘公，妣黎氏，男

沧海刘公，妣彭氏，男

沧蛟刘公，妣钟氏，男

嘉应州长田尾南树凹白叶里户

共溢名一百一十三位

一世

千一郎刘公，妣陈氏，男万三

二世

万三刘公，妣陈氏，男念二

三世

念二刘公，妣江氏，男公大、公二、公三

四世

太郎刘公，妣孙氏，男福荣

二郎刘公，妣黄氏，男福保

三郎刘公，妣胡氏，男福玖

五世

福玖刘公，妣吴氏，男伯渊

福保刘公，妣黄氏，男伯隐、伯源

六世

伯渊刘公，妣李、李氏，男拱南、守弼

伯隐刘公，妣钟氏，男守兴、心玉

伯源刘公，妣曾氏，男淑宽、淑荣

七世

拱南刘公，妣曾氏，男文策、文表、文昌

淑寬劉公，妣鍾氏，男錫宇、慶宇

淑榮劉公，妣曾氏，男榮宇

心玉劉公，妣江、叶氏，男其然、樂然、闍然、斐然、浩然

守興劉公，妣吳氏，男育宇

守弼劉公，妣江氏，男文烈

八世

浩然劉公，妣李、宋氏，男奕廣

育宇劉公，妣鍾、楊氏，男奕昂、奕萬、奕全

榮宇劉公，妣宋氏，男奕輝、奕成

其然劉公，妣李氏，男奕有

斐然劉公，妣許氏，男奕祥、奕開、奕禮、奕崇

闍然劉公，妣廖氏，男奕鵬、奕巽

樂然劉公，妣宋、鍾氏，男奕仰

文表劉公，妣朱、李氏，男奕標、奕瑞

慶宇劉公，妣吳氏，男奕棲

錫宇劉公，妣盧氏，男奕寧

文策劉公，妣李、張氏，男奕韜、奕略、奕聯

文耀劉公，妣沈氏，男任和

文昌劉公，妣鍾氏，男奕顯、奕章、奕進、奕耀、奕展

文烈劉公，妣鍾氏，男奕清

九世祖

奕廣劉公，妣李氏，男昌祿、昌禧

奕昂劉公，妣鍾氏，男昌遠

奕萬劉公，妣宋氏，男昌同、昌輝、昌城、昌台、昌順、昌豪

奕全劉公，妣張氏，男昌榮

奕祥劉公，妣謝氏，男昌澳、昌濟、昌清

奕鵬劉公，妣陳氏，男昌輔、昌弼

奕仰劉公，妣李氏，男昌俊

奕亮劉公，妣陳氏，男昌鼎

奕進劉公，妣李氏，男士
奕標劉公，妣張氏，男昌松、昌樑、昌柏、昌杞
奕有劉公，妣鍾氏，男昌弘、昌漢
奕崇劉公，妣謝氏，男昌濱
奕瑞劉公，妣余氏，男昌粵、昌球、昌珮、昌興
奕開劉公，妣李氏，男沐、涵、淵
奕章劉公，妣余、張、榮氏，男士侯
奕展劉公，妣古氏，男士光、士華、士文
奕耀劉公，妣廖氏，男士軒
任和劉公，妣張氏，男昌文
奕禮劉公，妣葉氏，男昌樹、昌濂、昌淑
奕寧劉公，妣陳氏，男昌亮
奕輝劉公，妣謝氏，男昌霖、昌
奕巽劉公，妣溫氏，男昌世
奕成劉公，妣謝氏，男昌孔、昌孟
奕清劉公，妣廖氏，男昌連、昌任
奕略劉公，妣 氏，男

十世祖

昌祿劉公，妣 氏，男森臣、梅臣
昌禧劉公，妣 氏，男楠臣、梓臣
昌俊劉公，妣 氏，男榮岱
昌榮劉公，妣謝氏，男良臣、真臣
昌霖劉公，妣張、曾氏，男唐臣、虞臣、舜臣
士迴劉公，妣溫氏，男在崑
昌桂劉公，妣張、謝氏，男仁臣、義臣、禮臣
昌立劉公，妣吳氏，男榮尚、榮友、榮萬
昌孔劉公，妣林氏，男運臣、達臣、週臣
昌興劉公，妣 氏，男榮近
昌鼎劉公，妣蕭氏，男榮秀、榮文、榮芳

昌文刘公，妣范氏，男汉臣、世臣
 昌炽刘公，妣周氏，男俊成、伯成、佩臣、蒞成
 昌远刘公，妣张氏，男心臣、淑臣、发臣
 昌樾刘公，妣谢、徐氏，男荣禧、荣兰、荣杰
 昌孟刘公，妣钟氏，男接臣、尚臣
 昌亮刘公，妣徐氏，男京臣、亨臣、侃臣、荣信
 昌存刘公，妣郑氏，男荣清、荣汉、荣潮
 昌城刘公，妣温氏，男荣悦、荣观、攀臣
 昌镇刘公，妣赖氏，男在渊、在潜
 昌球刘公，妣宋氏，男在田、在龙、在滨、在淇、在淪
 昌昂刘公，妣曾氏，男
 昌粵刘公，妣谢、谢氏，男在明、在德
 士侯刘公，妣欧、古氏，男在岸、在仑、在岳
 昌汉刘公，妣温氏，男
 昌轩刘公，妣洪氏，男
 昌泮刘公，妣 氏，男
 昌国刘公，妣林氏，男
 十一世
 森臣刘公，妣叶氏，男德和、德睦
 荣禧刘公，妣赖氏，男郁定
 在渊刘公，妣叶氏，男
 在崑刘公，妣 氏，男
 在德刘公，妣卢氏，男郁棠、郁棣
 在淇刘公，妣 氏，男
 以臣刘公，妣钟氏，男南韶
 攀臣刘公，妣宋氏，男
 荣清刘公，妣钟氏，男
 荣友刘公，妣 氏，男
 荣焕刘公，妣 氏，男

珍臣刘公，妣 氏，男
 良臣刘公，妣 氏，男
 荣近刘公，妣 氏，男
 荣秀刘公，妣麦氏，男
 荣芳刘公，妣林氏，男
 荣文刘公，妣赖氏，男
 荣岱刘公，妣 氏，男
 达臣刘公，妣陈氏，男、宏芳
 京臣刘公，妣梁氏，男
 亨臣刘公，妣廖氏，男宏政
 侃臣刘公，妣 氏，男
 荣信刘公，妣李氏，男
 清臣刘公，妣李氏，男宏河、宏海
 发臣刘公，妣温氏，男辉炳、辉焕、辉炫
 荣兰刘公，妣 氏，男
 十二世
 辉焕刘公，妣 氏，男

镇平八轮车十二郎公户

一世祖考

十二郎刘公，妣罗氏，男逸巽

二世祖考

逸巽刘公，妣卢氏，男启庆

三世祖考

启庆刘公，妣曾氏，男乐德、乐善

四世祖考

乐德刘公，妣萧氏，男德传

乐善刘公，妣梅氏，男仁德

五世祖考

德傳劉公，妣梁氏，男積敬

仁德劉公，妣黃氏，男積書、積全、積字

六世祖考

積敬劉公，妣李氏，男榕溪、柳江

積全劉公，妣鍾、曾氏，男應德

積書劉公，妣宋氏，男北塘、愛塘

積字劉公，妣廖氏，男再盛、應德

七世祖考

榕溪劉公，妣李氏，男道爵、道一、道壽

柳江劉公，妣江氏，男道明、道重

北塘劉公，妣蕭、黎氏，男道乾、道坤、道泰、道珍

愛塘劉公，妣黃氏，男道信、道義、道彩、道显

應德劉公，妣黃氏，男道繼、道宗

再盛劉公，妣林氏，男道達

滄海劉公，妣徐氏，男竣峰

八世祖考

道爵劉公，妣鍾、李氏，男其才、其標

道一劉公，妣曾氏，男其升、其鼎、其仕、其偉

道壽劉公，妣賴氏，男其毓

道重劉公，妣鍾氏，男其美

道明劉公，妣吳氏，男其江

道乾劉公，妣曾、鍾氏，男其然、其良

道坤劉公，妣陳氏，男其開、其就、其賢

道恭劉公，妣謝氏，男其友、其安、其萬、其勛

道珍劉公，妣蕭氏，男其璉（增城開基）

道信劉公，妣宋氏，男

道義劉公，妣鍾氏，男其盛、其昌、其捷

道彩劉公，妣楊氏，男其英、其德

道显刘公，妣吴、沈氏，男其云、其電
峻峰刘公，妣廖氏，男兴赤、仁桐
道成刘公，妣涂氏，男其质
道德刘公，妣邓氏，男其运
道洪刘公，妣徐氏，男其朋
道达刘公，妣戴氏，男其祥、其碧、其富

九世祖考

其才刘公，妣徐氏，男以廷、以亮、以勤、以彰
其标刘公，妣曾氏，男以行、以穆
其升刘公，妣杜氏，男以忠、以信、以恭、以谦
其毓刘公，妣谢氏，男以旦
其弼刘公，妣古氏，男以建
其威刘公，妣萧氏，男以朋
其仁刘公，妣陈氏，男以恒
其美刘公，妣邓氏，男以永
其仕刘公，妣曾氏，男以兴、以存
仁相刘公，妣钟氏，男思星
其然刘公，妣赖氏，男辉云、连兴、连才
其良刘公，妣黄氏，男以可、以创
其开刘公，妣彭、钟氏，男以约、以德
其就刘公，妣萧、赖氏，男连庆、连达、连魁
其贤刘公，妣曾、陈氏，男连珍、连茹、连行
其璉刘公，妣谢氏，男连凤、连斗、连伟
其友刘公，妣张氏，男连显
其安刘公，妣 氏，男
其勋刘公，妣张氏，男连登、连伯
其万刘公，妣宋氏，男连开、连球
其昌刘公，妣张氏，男连福
其盛刘公，妣曾氏，男以淑、连尚、连久

其捷刘公，妣钟氏，男以庆
 其云刘公，妣廖氏，男以敏、以奇
 其电刘公，妣谢氏，男以魁、以学、以三、以斌
 其英刘公，妣宋氏，男以节、连富、连贵
 其德刘公，妣陈氏，男
 其质刘公，妣陈氏，男以定、以金
 其运刘公，妣曾氏，男以振
 其朋刘公，妣彭氏，男以殿
 其祥刘公，妣黄氏，男以表、以啟、捷举
 其碧刘公，妣周氏，男以欢、以训、以则、以辉
 其福刘公，妣张氏，男以立
 兴赤刘公，妣陈氏，男思位
 仁弼刘公，妣黄氏，男电及
 其昌刘公，妣曾氏，男

十世祖考

以行刘公，妣陈、钟氏，男云林、云桂
 以穆刘公，妣曾氏，男、云栢、云相
 以彰刘公，妣严氏，男云龙、云端
 以亮刘公，妣谢氏，男云攀
 以廷刘公，妣赖氏，男云溪
 以勤刘公，妣曾、蓝氏，男云展
 以旦刘公，妣吴何、朱氏，男云浩、云孟
 以建刘公，妣吴氏，男云汉、云欢、云乾
 以朋刘公，妣林氏，男云松、云才、云科
 以恒刘公，妣温氏，男云雅
 以兴刘公，妣林氏，男云康
 以敬刘公，妣陈氏，男云福、云钦
 以存刘公，妣陈氏，男云仰、云俊、云伟
 以永刘公，妣钟氏，男云千、云百

以忠刘公，妣谢、孙氏，男云昭、云广、云华
以信刘公，妣赖氏，男云彰、云裕
以恭刘公，妣温氏，男云珍、云兴
以谦刘公，妣林氏，男云达、云通、云安、云宁、云文、云裳、云寿
以金刘公，妣曾、游氏，男
以定刘公，妣邓氏，男
以殿刘公，妣曾氏，男云凤、云美
以振刘公，妣曾氏，男云桂
以德刘公，妣张氏，男云旭、云朋
辉云刘公，妣罗氏，男云及、云锦
以敏刘公，妣戴氏，男云舒、云扬
以奇刘公，妣张、李氏，男云梅
以斌刘公，妣曾氏，男
以学刘公，妣张氏，男云拔、云露
以魁刘公，妣陈氏，男云耀、云沧、云潜
以新刘公，妣陈氏，男复兴
以三刘公，妣邓、李氏，男云展
以约刘公，妣陈氏，男云梓
以节刘公，妣涂氏，男云亮、云成
以可刘公，妣陈、杨氏，男云啟、云秀
连兴刘公，妣何、田氏，男云义、云申
连才刘公，妣曾、叶氏，男云淑
连达刘公，妣张氏，男云泰
连魁刘公，妣 氏，男
连庆刘公，妣吴氏，男
连显刘公，妣 氏，男云聪
以庆刘公，妣李氏，男云育、云英
以淑刘公，妣曾氏，男云良、云善、云旺
以创刘公，妣戴氏，男

捷舉劉公，妣陳氏，男云東、云西、云忠
 以表劉公，妣宋氏，男云日、云遍、云濟
 以訓劉公，妣黃氏，男云鼎
 以歡劉公，妣涂氏，男云捷、云俊
 以則劉公，妣謝氏，男云佐、云朱、云寶、云石
 以輝劉公，妣陳氏，男云愛、云舉
 以立劉公，妣宋氏，男云瑤、云倬、云集、云奕、云恒
 連尚劉公，妣溫氏，男云獎
 連福劉公，妣徐氏，男云炽、云創
 連富劉公，妣謝、侯氏，男
 連九劉公，妣賴氏，男云遠
 連珍劉公，妣邱氏，男
 連茹劉公，妣張氏，男
 連行劉公，妣李氏，男
 思則劉公，妣張氏，男
 思尚劉公，妣楊氏，男
 連開劉公，妣李氏，男
 以清劉公，妣李、涂氏，男云盛、云發
 連球劉公，妣涂氏，男
 連登劉公，妣藍氏，男
 連伯劉公，妣曾、邱氏，男
 連智劉公，妣氏，男
 思星劉公，妣鐘氏，男電對
 連貴劉公，妣廖氏，男
 連斗劉公，妣沈、潘氏，男
 連鳳劉公，妣黃氏，男
 連偉劉公，妣李氏，男
 思位為劉公，妣邱、章氏，男
 思純劉公，妣陳、曹氏，男

十一世

- 云起刘公，妣张氏，男习儒
云礼刘公，妣黄氏，男习英
云桂刘公，妣陈氏，男
云凤刘公，妣钟氏，男
云美刘公，妣李氏，男
云攀刘公，妣利氏，男、习全、习仁、习义
云龙刘公，妣氏，男习祥、习达、习光
云北刘公，妣郑氏，男习富
云桂刘公，妣曾氏，男习挺、习北
云振刘公，妣宋氏，男习志
云樸刘公，妣陈氏，男习珍
云端刘公，邑庠，妣利氏，男
云林刘公，妣宋氏，男习曾
云浩刘公，妣谢、吴氏，男习昌、习久、习盛
云孟刘公，妣曾氏，男
云松刘公，监生，妣黄氏，男习彩
云才刘公，妣陈氏，男习发
云康刘公，妣陈氏，男习行
云雅刘公，妣钟氏，男习永、习安、习进
云福刘公，妣陈氏，男习昭
云乾刘公，妣吴氏，男
云千刘公，妣曾氏，男
云百刘公，妣曾氏，男习鼎
云欢刘公，妣钟氏，男习成
云坤刘公，妣氏，男
云汉刘公，妣何氏，男习学
云钦刘公，妣氏，男
云祥刘公，妣谢氏，男大乾

云及刘公，妣钟氏，男
 云锦刘公，妣朱氏，男
 云义刘公，妣钟氏，男
 云申刘公，妣 氏，男
 云啟刘公，妣宋氏，男
 云秀刘公，妣曾氏，男
 云淑刘公，妣谢氏，男
 云泰刘公，妣吴氏，男
 云旭刘公，妣 氏，男
 云显刘公，妣 氏，男
 云东刘公，妣黄氏，男习展、习端、习焕、习振
 云西刘公，妣林氏，男习瑾、习显
 云珩刘公，妣程氏，男习南、习宾、习梅、习燕
 云佐刘公，妣林氏，男习俊、习猷
 云珠刘公，妣古氏，男习基
 云石刘公，妣谢氏，男
 云宝刘公，妣谢氏，男
 云捷刘公，妣黄氏，男
 云奕刘公，妣林氏，男
 云日刘公，妣钟氏，男
 云遍刘公，妣罗氏，男
 云倬刘公，妣谢氏，男习敬
 云济刘公，妣 氏，男
 云业刘公，妣陈氏，男
 云鼎刘公，妣田、谢氏，男习纶、习华
 云行刘公，妣 氏，男
 云爱刘公，妣吴氏，男
 云忠刘公，妣陈氏，男
 云壮刘公，妣郑氏，男

云昭刘公，妣钟氏，男习正、习教
云广刘公，妣廖氏，男习恭
云华刘公，妣蓝氏，男习珮
云彰刘公，妣利、宋氏，男
云裕刘公，妣张氏，男
云珍刘公，妣钟氏，男习泰
云兴刘公，妣吴氏，男习辉
云宾刘公，妣彭氏，男
云新刘公，妣李氏，男
复兴刘公，妣 氏，男习木、习辉、习奋、习德
云景刘公，妣钟氏，男
云朋刘公，妣徐氏，男
云拔刘公，妣戴氏，男
云露刘公，妣古氏，男
云远刘公，妣管氏，男
云展刘公，妣 氏，男
云耀刘公，妣邓氏，男
云沧刘公，妣陈氏，男
云潜刘公，妣钟氏，男
云冉刘公，妣曾氏，男
云舒刘公，妣何、朱氏，男
云雨刘公，妣 氏，男
云扬刘公，妣谢氏，男
云梅刘公，妣徐氏，男
云桥刘公，妣 氏，男
云悦刘公，妣 氏，男
云英刘公，妣廖氏，男
云育刘公，妣黄氏，男
云梓刘公，妣李氏，男

云廷刘公，妣钟氏，男
云獎刘公，妣李氏，男
云岳刘公，妣黄氏，男
云亮刘公，妣宋氏，男
云成刘公，妣钟氏，男
云创刘公，妣何氏，男
云兰刘公，妣林氏，男
云善刘公，妣吴氏，男
云樑刘公，妣江氏，男
云旺刘公，妣李氏，男
云聰刘公，妣黄氏，男
云发刘公，妣 氏，男习悦
云通刘公，妣涂氏，男
云达刘公，妣钟氏，男
云集刘公，妣曾氏，男习朋
云安刘公，妣赖氏，男
云宁刘公，妣郑氏，男
云裳刘公，妣钟、赵氏，男
云文刘公，妣叶氏，男
云啟刘公，妣陈氏，男
电璋刘公，妣曹氏，男
电秀刘公，妣马氏，男
质生刘公，妣叶氏，男
珍生刘公，妣曹氏，男
云盛刘公，妣谢、邓氏，男习善
电宾刘公，妣张氏，男
电对刘公，妣 氏，男
电云刘公，妣黄氏，男
电华刘公，妣张氏，男

电及刘公，妣陈氏，男

十二世

习学刘公，妣谢氏，男

习程刘公，妣 氏，男

习安刘公，妣陈氏，男

习纶刘公，妣黄氏，男

习朋刘公，妣黄氏，男

习敬刘公，妣 氏，男

习辉刘公，妣钟氏，男

习仁刘公，妣宋氏，男子乾

习义刘公，妣宋氏，男

习曾刘公，妣邓氏，男

习旺刘公，妣赖氏，男

习连刘公，妣涂氏，男

习展刘公，妣曹氏，男

习瑾刘公，妣程氏，男

习显刘公，妣陈氏，男

习亮刘公，妣 氏，男

习行刘公，妣洪氏，男

习挺刘公，妣邱氏，男

习儒刘公，妣谭氏，男

习南刘公，妣 氏，男

习焕刘公，妣谢氏，男

习富刘公，妣汤氏，男

习斌刘公，妣张氏，男

习华刘公，妣冯氏，男

云相刘公，妣 氏，男

习永刘公，妣曾氏，男

习恭刘公，妣 氏，男

习元刘公，妣谭氏，男
习泰刘公，妣廖氏，男
习进刘公，妣杨氏，男
习功刘公，妣 氏，男
习燕刘公，妣 氏，男
习正刘公，妣杨氏，男
习昌刘公，妣涂氏，男子德
习鼎刘公，妣 氏，男
习献刘公，妣 氏，男
习端刘公，妣陈氏，男
习发刘公，妣谢氏，男
习梅刘公，妣 氏，男
习耿刘公，妣 氏，男
习子刘公，妣 氏，男
习芳刘公，妣 氏，男
习佩刘公，妣 氏，男
习荣刘公，妣涂、杨氏，男
习基刘公，妣吴氏，男
大珍刘公，妣宋氏，男
习彩刘公，妣何氏，男
习俊刘公，妣张氏，男
习九刘公，长生，妣钟氏，男子统、子纯、子缙
习祥刘公，妣陈氏，男
习达刘公，妣 氏，男
习成刘公，妣陈氏，男
习珍刘公，妣 氏，男
习光刘公，妣陈氏，男
习教刘公，妣邓氏，男
习常刘公，妣钟氏，男

习经刘公，妣张氏，男
习宁刘公，妣 氏，男
集英刘公，妣 氏，男
习渊刘公，妣 氏，男
习舒刘公，妣 氏，男
习始刘公，妣 氏，男
习洪刘公，妣 氏，男
习奋刘公，妣陈氏，男
习盛刘公，妣黄氏，男子旺、子睦
心益刘公，妣 氏，男
习德刘公，妣张氏，男
习全刘公，妣林氏，男子春、子兰
元俊刘公，妣 氏，男
习才刘公，妣 氏，男
大乾刘公，妣 氏，男
兆捷刘公，妣邱氏，男
兆宁刘公，妣杨氏，男
十三世祖
子春刘公，妣钟氏，男
子辛刘公，妣 氏，男
子壬刘公，妣张氏，男
子祥刘公，妣曾氏，男
孔贤刘公，妣张氏，男
孔俊刘公，妣李氏，男
子乾刘公，妣曾氏，男
子华刘公，妣 氏，男
子兰刘公，妣 氏，男
子玉刘公，监生，妣徐氏，男
乔禎刘公，妣 氏，男

迪让刘公，妣 氏，男

平远梅子畲戶 共溢名一百九十三位

一世祖考

文达刘公，妣林氏，男纲、维、经、纶、绪

二世祖考

绪 刘公，妣李、巫氏，男礼、肇

三世祖考

礼 刘公，妣谢、邱氏，男廷举

肇 刘公，妣赖、李氏，男东川、廷侃、一川

四世祖考

廷举刘公，妣陈氏，男东涧、平埜、绍江、清嘘

东川刘公，妣曾氏，男守东、爱东

一川刘公，妣张、黄氏，男长卿、震寰、耀天

廷侃刘公，邑庠，妣吴、罗、谢氏，男继行

五世祖考

东涧刘公，妣朱、曾氏，男渊池、新洲、新波

清嘘刘公，妣林、张、吴氏，男

震宇刘公，妣蔡、韩氏，男以行、以伟、捷挺

绍江刘公，妣林氏，男

长卿刘公，妣张氏，男捷明、捷命、捷芳

仕时刘公，邑庠，妣涂氏，男魁宇、弘宇

平埜刘公，妣杨、林氏，男以昌

爱东刘公，妣沈氏，男隐宇、以瓚、以襄

六世祖考

新洲刘公，妣张、吴、龙、张氏，男显明、显信、显宏、毓潜、显超、
显珍、显表

弘宇刘公，妣姚氏，男显英、显维、显臣

新波刘公，妣曾氏，男显高、显敬、显标、显譽

以昌刘公，妣赖氏，男显榮

以行刘公，妣杨氏，男显新、显

以伟刘公，妣林、林氏，男显职、显才、显旭

以襄刘公，妣俞、谢氏，男显昌、显盛

捷挺刘公，妣姚氏，男显碧、显浩、显弼、显旋、献猷

隐宇刘公，妣张氏，男显概、显业、显渠

捷明刘公，妣王、赵氏，男显炎、显泰、显忠

捷命刘公，妣林、林氏，男亮穆、亮彬、亮彩、亮轸、亮彦

捷芳刘公，妣吴氏，男亮玉、亮德、亮升、亮沛

以瓚刘公，妣李氏，男显旺、显瞻、显仰

七世祖考

显明刘公，妣沈氏，男宗辰、遇辰

显信刘公，妣谢、黄氏，男德辰、及辰、旭辰、尚辰、福辰

显昌刘公，妣涂氏，男兰俊

显宏刘公，妣李、林、张氏，男穆辰、进辰、发辰、朝辰、石辰

显业刘公，妣涂、沈氏，男命辰、佐辰、日辰、官辰、畅辰

显超刘公，妣廖氏，男朗辰、裕辰、秀辰

显渠刘公，妣蓝、邹氏，男士俊、佳俊、德俊

显表刘公，妣沈氏，男开辰、用辰、祥辰

显臣刘公，妣沈氏，男美辰、华辰、资辰

显敬刘公，妣黄、郑氏，男逢辰、钦辰

显旺刘公，妣林氏，男泰辰、恭辰、若辰

显盛刘公，妣张、彭氏，男辰俊、日俊、星俊

显新刘公，妣曾氏，男南昭

显譽刘公，妣沈、张氏，男永辰、仕辰、谷辰、蕴辰

显泰刘公，妣凌氏，男宁辰、悦辰、辉辰、南石

显榮刘公，妣赖氏，男礼辰

显忠刘公，妣林氏，男南潮、南魁

亮玉刘公，妣朱氏，男南星、南耀、南辉

亮德刘公，妣李氏，男南秀、南桂、南鹏、南文

八世祖考

辉辰刘公，妣赖氏，男馨樟、馨栢、馨松、馨楠、馨权、馨榕

遇辰刘公，妣李、黄氏，男最泓（邑庠）最浩（邑庠）

德辰刘公，妣卜氏，男淑宣、淑伟、淑辉、最瑞（邑庠）

旭辰刘公，妣王、钟氏，男淑谟、淑益、淑员

及辰刘公，妣赖氏，男淑新、淑田、淑琳、淑云

朗辰刘公，妣黄氏，男淑义、淑弼、淑振

进辰刘公，妣黄氏，男淑球、淑信、淑惠、淑遴、淑交、淑文

秀辰刘公，妣林、林氏，男淑柱、淑楠、淑榆

礼辰刘公，妣沈氏，男淑教、淑道、淑和、淑睦

仕辰刘公，妣何、李氏，男淑任

硕辰刘公，妣曾、李氏，男最贤、淑让、淑邦、淑韬

南昭刘公，妣赖氏，男馨遑、馨迪、馨遣、馨迹、馨达、馨通、馨逢、

俊文

蕴辰刘公，妣吴氏，男淑仰

谷辰刘公，妣沈氏，男淑盛、淑瓚、淑康

逢辰刘公，妣陈氏，男淑颖、淑烈、最才（邑庠）

钦辰刘公，妣曾氏，男淑汉、淑兴、淑清、淑联、淑为、淑升

用辰刘公，妣吕氏，男淑立、淑广

祥辰刘公，妣黄氏，男淑端、淑甫、淑芭

华辰刘公，妣李氏，男淑桂

美辰刘公，妣黄、林氏，男淑泰、淑吉、淑安、淑乐、淑华

穆辰刘公，妣林、张氏，男淑恒、淑用、淑怀

日辰刘公，妣黄氏，男玉遴、玉瑞、玉凤、玉鸾、玉鹏、玉锡

仕俊刘公，妣罗氏，男玉能、玉山、玉乔、玉文、玉轩

佳俊刘公，妣廖氏，男最英（邑庠）

德俊刘公，妣陈氏，男玉才、玉兴、玉宝、玉林、玉书、玉英

日俊刘公，妣沈氏，男淑玠、淑儒、淑金、淑傲、淑命
蘭俊刘公，妣潘氏，男
九世祖考
淑端刘公，妣李氏，男怀升
淑苞刘公，妣 氏，男
淑信刘公，妣林氏，男
淑立刘公，妣黄氏，男
淑亮刘公，妣徐氏，男
淑睦刘公，妣林氏，男怀璧
淑榆刘公，妣黄氏，男怀联、怀大、怀千、怀百、怀魏
淑楠刘公，妣林氏，男建国、捷（监生）、怀珖
淑任刘公，妣赖氏，男毓煌、毓书、毓绅
最贤刘公，妣吴氏，男毓琨、毓琮、毓璿、毓珂、毓璜
淑田刘公，妣沈氏，男怀广、怀山、怀台、怀朝
淑颖刘公，妣林、林氏，男毓德、毓城、毓通、毓显
淑用刘公，妣曾氏，男毓兴、毓旺、毓才
淑怀刘公，妣曾氏，男毓东、毓九、毓生、毓悦
淑烈刘公，妣李氏，男毓奇
淑恒刘公，妣李氏，男毓儒、毓宦
淑汉刘公，妣龙氏，男毓仁、毓义、毓礼、毓智、毓信、毓严
淑弼刘公，妣赖氏，男魁才、怀道、怀振、怀珠、怀珙
淑义刘公，妣黄氏，男怀文、怀兴
最映刘公，妣黄氏，男怀蔚（监生）、怀茂
最英刘公，邑庠，妣陈氏，男思贤（监生）、志贤（监生）
淑桂刘公，监生，妣吴氏，男辉国、耀国
淑华刘公，妣沈氏，男国辅
俊文刘公，妣陈氏，男洪泉
玉乔（尚志）刘公，妣沈、李氏，男旭能、云能、成能、章能
玉文刘公，妣林、林氏，男有宁

玉遴刘公，妣黃氏，男相宁、新宁、洞宁、挺宁、觉宁、沐宁
 玉宝刘公，妣 氏，男
 最泓刘公，邑庠，妣林氏，男珂（庠生）、毓桂、毓芹
 最浩刘公，邑庠，妣黃氏，男栋（候选州同）、極（候选经历）
 淑谟刘公，妣沈、黃氏，男怀豪、怀杰、怀宠、怀森
 淑员刘公，妣熊氏，男怀东、怀西、怀南、怀北、怀正、怀益
 淑盛刘公，妣赖氏，男毓福、毓禄
 最孔刘公，监生，妣吳氏，男位国（监生）、怀现、景（监生）、照（监生）
 淑瓚刘公，妣龙氏，男毓远、毓学、毓千
 最才刘公，邑庠，妣林氏，男毓岳、毓良、毓能、毓员
 最瑞刘公，邑庠，妣沈氏，男怀珂、怀琚、怀琮、怀旋、怀璋、怀瑶
 淑恩刘公，妣李氏，男怀敦、怀智、怀开
 淑琼刘公，妣沈氏，男怀璘
 淑畅刘公，妣 氏，男
 淑岐刘公，妣 氏，男
 淑恭刘公，妣李氏，男怀昌
 淑玠刘公，妣赖氏，男德能
 玉兰刘公，妣李氏，男奕能
 玉彩刘公，妣黃氏，男
 玉凤刘公，妣林氏，男必能、萱能、荣能、元能、恭能
 淑宣刘公，妣林、徐氏，男怀明、怀义
 淑发刘公，妣何、邓氏，男怀位、怀顺
 淑仰刘公，妣邱氏，男毓振、毓拔、毓清、毓挺
 淑让刘公，妣朱、徐氏，男毓伯、毓琏、毓佐
 玉端刘公，妣古氏，男桢能、槐能
 淑振刘公，妣黃氏，男怀宜、毓经、毓绪
 淑为刘公，妣张氏，男毓杨、毓经、毓绪
 淑升刘公，妣郑氏，男毓樟、毓楠、毓梅、毓梓、毓芳、毓达
 淑辅刘公，妣施氏，男怀壬

十世祖考

珂 刘公，邑庠，妣沈氏，男安斯、静斯、定斯、利斯、书斯、展斯、得斯、颺斯

栋 刘公，候选州同，妣林、李氏，男起鹄、廷鹄（庠生）

极 刘公，候选经历，妣黄、吴氏，男瓚斯、琇斯

魁才刘公，功加守备，妣赖氏，男孔炽、孔炤、孔炫、孔煥

怀道刘公，功加守备，妣李氏，男孔煊

怀振刘公，妣卓氏，男孔炜

怀义刘公，妣姚氏，男如汉、如濬、如浩、如汤、如沛

位国刘公，监生，妣潘氏，男如纬

建国刘公，监生，妣黄氏，男如纲

捷刘公，监生，妣吴氏，男如彩、如陵、如兰

景刘公，监生，妣林氏，男如林、如才、如宾、如达

毓宦刘公，妣林氏，男敬斯、文斯、敏斯

毓芹刘公，妣萧氏，男京斯、能斯、永斯、守斯、察斯

相能刘公，妣林氏，男

榜能刘公，妣林氏，男

楠能刘公，妣沈氏，男斐伯

槐能刘公，妣 氏，男

毓樟刘公，妣沈氏，男世浩

怀家刘公，妣曾氏，男

毓城刘公，妣吴氏，男邦瞻、世旺、世钦

毓宁刘公，妣曾氏，男兰秀、兰清、兰端、兰瑞

毓杨刘公，妣龙氏，男

毓千刘公，妣林氏，

毓禄刘公，妣李氏，男

毓清刘公，妣 氏，男

怀琚刘公，妣邱氏，男

怀敦刘公，妣林氏，男

怀开刘公，妣 氏，男
 怀璘刘公，妣 氏，男
 怀顺刘公，妣 氏，男
 怀立刘公，妣 氏，男
 怀朝刘公，妣李氏，男允鉴
 明汉刘公，妣 氏，男
 怀升刘公，妣 氏，男
 怀珠刘公，妣林氏，男
 怀珙刘公，妣廖氏，男
 臧刘公，国学，妣林氏，男
 怀审刘公，妣 氏，男
 辉国刘公，国学，妣吴氏，男福元、棠元、家元
 思贤刘公，国学，妣邱氏，男连芹、连茹
 志贤刘公，国学，妣 氏，男连葵
 怀豪刘公，妣林氏，男允、允光、允和
 怀杰刘公，功加守备，妣黄氏，男允亮、允星、允瑜
 怀宠刘公，妣林、徐氏，男允鹏、允颺
 怀森刘公，妣沈氏，男允元
 怀西刘公，妣林氏，男
 怀南刘公，妣黄、廖氏，男
 毓九刘公，妣吴氏，男允礼
 怀完刘公，妣 氏，男
 清宁刘公，妣 氏，男
 怀位刘公，妣李、许氏，男孔福、孔元、孔禄
 润能刘公，妣沈氏，男
十一世祖考
 孔熠刘公，妣林氏，男瑞龙、瑞凤
 孔炽刘公，妣杨氏，男瑞麟
 孔焕刘公，妣 氏，男

瓚斯刘公，妣张氏，男集元、集奇、
起鹄刘公，妣冯氏，男集峰、集川、集耸
廷鹄刘公，庠生，妣陈氏，男集峦、集岱、集岳
允星刘公，妣 氏，男
如月刘公，妣黄、邱氏，男
兰清刘公，妣王氏，男
世旺刘公，功加守备，妣张氏，男升福
允和刘公，妣沈氏，男
允瑜刘公，妣 氏，男

平远东石戶 共謚名五十六位

始祖考

文达刘公，妣林氏，男纲、维、经、纶、绪

二世祖考

纶刘公，妣吕氏，男曜

三世祖考

曜刘公，妣欧、赖氏，男梅庐、石崑

四世祖考

梅庐（石嵩）刘公，妣张氏，男爱梅、心梅、笑梅

石崑刘公，妣杨、谢氏，男则荣、则宣

五世祖考

爱梅刘公，妣傅氏，男允忠、允儒、允登

则容刘公，妣蓝氏，男允教、允华

则宣刘公，妣赖氏，男允贵

心梅刘公，妣余氏，男允和、允富

笑梅刘公，妣林氏，男允善

六世祖考

允忠刘公，妣邱氏，男行夏

允贵刘公，妣赖氏，男兴敬

允儒刘公，恩宾，妣马氏，男行生

允登刘公，妣李氏，男行矩、行度、行伟

允和刘公，妣邱氏，男行吉

七世祖考

行夏刘公，妣何、张氏，男大任、贤任、尊任、重任

行生刘公，妣林氏，男成任、广任、远任、祥任、昌任

行矩刘公，妣严、李氏，男生任、盛任

行度刘公，妣林氏，男和任、奇任、通任

兴伟刘公，妣钟氏，男梅任

行吉刘公，妣吴、张氏，男开任、尚任

行敬刘公，妣邓氏，男初任、九任、品任

八世祖考

大任刘公，妣林氏，男应奇、应瑞、应廷、应朋、应兆

贤任刘公，妣马氏，男应文、应唐、应朝

尊任刘公，恩宾，妣李氏，男应荣

重任刘公，妣张、蓝氏，男应登

生任刘公，妣黄氏，男应才、应沛、应注、应秀

远任刘公，妣朱氏，男应衍、应俊、应杰

成任刘公，妣姚氏，男应城、应达、应洪、应週

开任刘公，妣赖氏，男龙城

尚任刘公，妣赖氏，男东城、有城

广任刘公，妣李氏，男应传、应魁、应学、应科、应连

祥任刘公，妣徐氏，男应亮

昌任刘公，妣陈、凌氏，男应舜

初任刘公，妣林氏，男展仁

九世祖考

应腾刘公，妣赖氏，男沧玉、华玉、玉、琦玉、汤玉

应瑞刘公，妣郑氏，男志玉、啟玉、生玉

应奇刘公，妣李氏，男
应文刘公，妣严氏，男汉玉、延玉
应荣刘公，妣林氏，男旺玉、德玉、振玉、性玉、维玉
应朋刘公，妣林氏，男广玉、俊玉
应学刘公，妣黄、马氏，男鸾玉
应兆刘公，妣钟氏，男桂玉
应球刘公，妣林氏，男
应达刘公，妣 氏，男
应传刘公，妣姚氏，男清玉、瑞玉、珠玉、刚玉
应舜刘公，妣林氏，男杞玉
应秀刘公，妣陈氏，男焯玉、焕玉
应才刘公，妣 氏，男
龙城刘公，妣赖氏，男为舜、为孔、为相、为考、为兰、为尧
东城刘公，妣李氏，男
有城刘公，妣 氏，男

十世祖

沧玉刘公，妣李氏，男心建
德玉刘公，妣李氏，男心道
汉玉刘公，妣黄氏，男心远
旺玉刘公，妣赖氏，男心达、心运、心迪、心遵、心询

九世祖

淑樟刘公，妣黄氏，男

鎮平縣高坡田心淡地戶 共溢名六十柒位

一世祖考

巨源

萬四郎 文一 文二 文三

萬四郎劉公，妣朱氏，男文一、文二、文三

二世祖考

文一郎劉公，妣張、田氏，男明一、明二、明三、明四

三世祖考

明四郎劉公，妣鄧氏，男先

四世祖考

先一郎劉公，妣林氏，男隱壽

五世祖考

隱壽劉公，妣曾氏，男善士

六世祖考

善士劉公，妣謝氏，男西溪、柳溪

七世祖考

西溪劉公，兩邑大賓，妣涂、張氏，男簡台、慶台、立台、建台

八世祖考

慶台劉公，妣徐氏，男天毓、其旋

九世祖考

其旋劉公，貢生，妣賴、曾氏，男日泰、士明、士貞、象先、象超

十世祖考

日泰劉公，副將，妣鍾氏，男捷英

士明劉公，廩生，妣林、朱氏，男兆儀、兆禹、兆皋、俊芳

士貞劉公，守備，妣賴氏，男兆俊、兆崇、兆巒、兆峇、兆岐

象先劉公，妣古氏，男兆立、匡惠

象超劉公，妣氏男

十一世祖考

捷英劉公，廩生，妣邱氏，男若愚、若介、若遜、若亮

兆儀劉公，妣邱氏，男

兆俊刘公，妣赖氏，男若璫、若受、若雨、若泉、若长、若顺
兆崇刘公，妣杨氏，男若璘、若琇、若璫、若焯、若璩、若琦、若瑾
兆峦刘公，妣林、邱氏，男瓊玕、瑜玕
兆立刘公，妣钟氏，男若壮、若炎、若猷
匡惠刘公，妣黄氏，男若观、若典
兆禹刘公，妣邱氏，男若启
兆皋刘公，妣黄氏，男若勳、若蕘、若伟、若藻、若芹
俊芳刘公，廩生，妣徐氏，男若川、惠川
兆峇刘公，妣邱氏，男若玕、若璫、若璐、若珽
兆岐刘公，妣钟、蓝氏，男若石、宁石

十二世祖考

若愚刘公，妣张氏，男元锡、三锡、申锡
若介刘公，妣林氏，男、龙锡、章锡、凤锡
若逊刘公，妣张、徐氏，男子玉、子珣、子恭、子敬
若亮刘公，妣邱氏，男子琳、子、子恒、子琇
若璫刘公，妣赖氏，男秀玉、秀彩
若璘刘公，妣赖氏，男秀文
若琇刘公，妣赖氏，男
若受刘公，妣杨氏，男秀祥
若璫刘公，妣曾氏，男
若玕刘公，妣陈氏，男三畏、三川
若勳刘公，妣黄氏，男子桂、子柱
若炎刘公，妣徐氏，男秀达
若泉刘公，妣罗氏，男
若长刘公，妣曾、林氏，男
若璩刘公，妣涂氏，男秀松
若璐刘公，妣徐氏，男三戒
若璫刘公，妣黄氏，男三省
若焯刘公，妣林氏，男秀栢

若瑾刘公，妣 氏，男

若珽刘公，妣 氏，男

若琦刘公，妣谢氏，男秀楷

若石刘公，妣 氏，男

若启刘公，妣钟氏，男刚宜、友宜、道光、介宜、和宜、昌宜、大宜

瓊玗刘公，妣徐氏，男秀镐

瑜玗刘公，妣钟、张氏，男秀柳，秀杞

若雨刘公，妣黄氏，男秀德

若顺刘公，妣林氏，男

十三世祖考

龙锡刘公，妣邓氏，男

子瑞刘公，妣邱氏，男华宾、朝宾、仪宾、国宾、廷宾

元锡刘公，妣傅氏，男鸿伯、贤伯

伸锡刘公，妣胡氏，男

秀果刘公，妣张氏，男

秀玉刘公，妣黄氏，男

子桂刘公，妣黄氏，男

子敬刘公，妣 氏，男

子恒刘公，妣 氏，男

璋锡刘公，妣邱氏，男魁宾

子王刘公，妣廖氏，男

子珣刘公，妣 氏，男

十四世祖考

贤宾刘公，妣 氏，男

华宾刘公，妣徐氏，男

九世分支 共溢名二十一位

九世祖考

天毓刘公，庠生，妣赖氏，男象泰、象明

十世祖考

象泰刘公，妣钟氏，男兆为

象明刘公，妣黄氏，男钰英、兆魁

十一世祖考

钰英刘公，庠生，妣韩氏，男能曜、能板

兆魁刘公，妣谢氏，男能伸、能超

兆为刘公，妣钟、何、张氏，男

十二世祖考

能曜刘公，妣邱氏，男政锡、君锡、仁锡

能板刘公，妣钟、谢氏，男荣光

能伸刘公，妣邱氏，男尹锡、辉锡

能超刘公，妣杨氏，男瑞华、瑞祥、瑞禎、瑞发

十三世祖考

君锡刘公，妣张氏，男望先、望兰、望芹、望华、望莲

仁锡刘公，妣邱氏，男望魁、望容、望蔚

荣光刘公，恩庠，妣吴氏，男望荷、望蓼、望菁、望萼、望干、望坤、
望阳

瑞华刘公，妣黄氏，男

瑞祥刘公，妣 氏，男

瑞禎刘公，妣 氏，男

瑞发刘公，妣 氏，男

十四世祖考

望魁刘公，妣叶氏，男飞凤、彩凤

望兰刘公，妣廖氏，男启凤

望华刘公，妣 氏，男

望荷刘公，妣张氏，男仪凤、成凤、祥凤、庭凤

八世分支 共溢名三十位

八世祖考

建台刘公，妣黄氏，男天眷、天辅、奕玉、显廷

九世祖考

天辅刘公，妣黄氏，男象寿、象福

天眷刘公，妣徐、杨、宋氏，男象职

奕玉刘公，妣谢、邱、徐氏，男象荣

十世祖考

象寿刘公，妣张氏，男应伸、应全

象福刘公，妣林、钟氏，男应上、应招、应志

象荣刘公，妣邱氏，男应清、应明

象里刘公，妣赖氏，男兆隆、兆月

象职刘公，妣赖、李氏，男兆扬、兆朋

十一世祖考

兆扬刘公，妣罗氏，男志高、若亨、若利、若贞、若魁

兆鹏刘公，妣邱氏，男集仁、集义、集礼、集智、集信、集善

应清刘公，妣张氏，男能一、能友

应明刘公，妣张氏，男能松、能栢、能彬

兆隆刘公，妣张氏，男汉谋、能略

兆月刘公，妣陈氏，男汉成、汉就、汉魁

兆猷刘公，妣杨氏，男

十二世祖考

能一刘公，妣谢、吴氏，男子宾、子汉

能友刘公，妣林氏，男子渊、子芳、子洪、子浩、子兰、子琳

能松刘公，妣张氏，男永贵

能略刘公，妣徐氏，男

能栢刘公，妣林氏，男

能彬刘公，妣林氏，男

集仁刘公，妣林氏，男

义能刘公，妣李氏，男

十三世祖考

子宾刘公，妣陈氏，男庆云、飞云

子汉刘公，妣洪氏，男

子芳刘公，妣张氏，男

子兰刘公，妣 氏，男

子浩刘公，妣洪氏，男

启发刘公，妣赖氏，男

八世分支 共溢名十一位

八世祖考

简台刘公，妣钟、李、林、廖、何、张、谢、陈氏，男睦廷

九世祖考

睦廷刘公，妣吴氏，男云鹏

十世祖考

云鹏刘公，妣郑氏，男文赞

十一世祖考

文赞刘公，妣徐氏，男能权、能智、能球、能仓

十二世祖考

能权刘公，妣钟氏，男日盛、日昌、日锦

能智刘公，妣温氏，男日兴、日秀

能进刘公，妣张氏，男

能远刘公，妣吴氏，男

十三世祖考

日盛刘公，妣 氏，男

子成刘公，妣廖氏，男春荣

子兴刘公，妣温氏，男

八世分支 共溢名二十四位

八世祖考

立台刘公，妣徐氏，男惟璉、惟琫

九世祖考

惟璉刘公，妣赖氏，男象远

惟琫刘公，妣张氏，男象德、象义、象绪（东岭村东坑尾开基）

十世祖考

象远刘公，妣邱、陈氏，男应友、应材、应吉

象德刘公，妣利氏，男应宁、应蕴、应权

象义刘公，妣钟氏，男应谷

象绪刘公，妣蓝氏，男应九、应达、应进

十一世祖考

应友刘公，妣钟氏，男能俊

应材刘公，妣张氏，男能彩、能安

应谷刘公，妣萧、赖氏，男能训、能贻、能介

应吉刘公，妣张氏，男能祚、能德

应九刘公，妣钟氏，男能炽、能烘、能煌、能燿、能煇

应宁刘公，妣黄氏，男鼎玄、鼎梁、鼎章

十二世祖考

能俊刘公，妣钟氏，男子魁、扬英、子相

能彩刘公，妣钟氏，男子上、子达、子扬

能安刘公，妣邱、李氏，男子贤、子孝、子忠、子行、子用、子美、

子彬

能训刘公，妣袁氏，男子兰、子

能贻刘公，妣张氏，男南伯

能燧刘公，妣 氏，男

能煇刘公，妣 氏，男

能朗刘公，妣 氏，男

十三世祖考

子魁刘公，妣吴氏，男柏全、淑全、汉全、靖全、伍全

扬英刘公，妣涂氏，男拔全、振全、抡全、抒全、招全

十四世祖考

栢全刘公，妣徐氏，男昌泰

七世分支 共溢名二十九位

七世祖考

柳溪刘公，妣邱、李氏，男一志

八世祖考

一志刘公，妣李氏，男惟举、惟谷、惟清

九世祖考

惟举刘公，妣徐氏，男象发

惟谷刘公，妣黄氏，男象进、象道、象九

惟清刘公，妣曾氏，男象禄

十世祖考

象发刘公，妣邱氏，男应保、应玉

象进刘公，妣吴氏，男应祯、应祥

象道刘公，妣邱氏，男应旺、应亮

象九刘公，妣张氏，男应文、应行、应忠

象禄刘公，妣谢氏，男应发、应贤

十一祖考

应保刘公，妣赖氏，男能通、能贵、能富、能传

应玉刘公，妣赖氏，男能兴

应祯刘公，妣吴、钟氏，男能利

应山刘公，妣李氏，能光、能华
应旺刘公，妣林氏，男若高、若明、若悠
应亮刘公，妣徐氏，男熙敬
应发刘公，妣余氏，男能广、能渊
应贤刘公，妣曾氏，男

十二世祖考

若高刘公，妣陈氏，男
能通刘公，妣范氏，男子德、子全
能光刘公，妣 氏，男
能河刘公，妣谢氏，男
能盛刘公，妣 氏，男
能弘刘公，妣 氏，男
若明刘公，妣 氏，男
若悠刘公，妣 氏，男
熙敬刘公，监生，妣黄氏，男
能光刘公，妣徐氏，男
能华刘公，妣徐氏，男

三世分支 共溢名六十一位

三世祖考

明一朗刘公，妣邱氏，男江

四祖祖考

江刘公，妣古氏，男文泰

五世祖考

文泰刘公，妣蓝氏，男玉梁

六世祖考

玉梁刘公，妣黄氏，男岳、举

七世祖考

岳刘公，妣曾氏，男仲波

举刘公，妣沈、钟氏，男仲清

八世祖考

仲波刘公，妣张氏，男念轩

仲清刘公，妣张氏，男惟荣、惟恩

九世祖考

念轩刘公，妣涂、古氏，男良慎、良馨、良材

惟恩刘公，妣李氏，男良厚、良兴

惟荣刘公，妣张、傅氏，男良旺

十世祖考

良慎刘公，妣杨氏，男承锡、承钦

良馨刘公，妣谢氏，男承先

良材刘公，妣黄、张氏，男宗极

良厚刘公，妣邱氏，男承运、承通

良旺刘公，妣郑氏，男承荣、承华、承俸

十一世祖考

承锡刘公，妣陈、吴氏，男若星

承钦刘公，妣钟氏，男若云、若人、若雯、若腾

承先刘公，妣张氏，男若洪

承运刘公，妣沈、林氏，男若久、若远、若兴、若盛、若旺

承荣刘公，妣钟氏，男若发、若新、若鼎、若接

宗极刘公，妣 氏，男大仪

承华刘公，妣徐氏，男若胡、若广

承俸刘公，妣沈氏，男若定、若安

承开刘公，妣沈氏，男若福、若禄、若梁、若安、若礼

十二世祖考

若星刘公，妣罗氏，男锡祚、锡晋、锡艸

若云刘公，妣温氏，男锡福、锡元、锡爵、锡朋、锡禄

若人刘公，妣徐、练氏，男锡龙、锡凤

若雯刘公，妣汤氏，男锡麟、锡兰、锡桂、锡命、锡麒

若騰刘公，妣赖氏，男锡忠、锡和、锡三

若洪刘公，妣杨氏，男锡珍

大儀刘公，妣 氏，男正兴

若玖刘公，妣赖氏，男锡衡

若远刘公，妣李氏，男锡泰、锡华、光汉

若发刘公，妣曾氏，男锡仁、锡义、锡礼、锡信

若鼎刘公，妣高氏，男锡英、锡敏、锡烈、锡俊、锡顺、锡文

若接刘公，妣徐氏，男锡朝、锡明

若新刘公，妣黄氏，男锡辉

若定刘公，妣谢氏，男

若安刘公，妣 氏，男

若瑚刘公，妣 氏，男

若广刘公，妣 氏，男

若礼刘公，妣 氏，男

若梁刘公，妣 氏，男

十三世祖考

锡祚刘公，妣傅氏，男光斗、光仰

锡晋刘公，妣姚氏，男光阳

锡鄞刘公，妣 氏，男光承

锡年刘公，妣邹氏，男光华、光彩

光汉刘公，恩庠，妣宋氏，男以凤、以鸾、以富

锡爵刘公，妣黄氏，男光昌

锡朋刘公，妣利氏，男光盛

锡璘刘公，妣 氏，男

锡珍刘公，妣戴氏，男光前

正兴刘公，妣黄氏，男光化、光有、光大

锡英刘公，妣林氏，男以秀、以监

锡衡刘公，妣沈氏，男

錫泰劉公，妣黃氏，男以康

錫輝劉公，妣 氏，男

錫順劉公，妣 氏，男

十四世祖考

光化劉公，妣黃氏，男聰裕

光有劉公，妣謝氏，男明裕

三世分支 共溢名十七位

三世祖考

明二郎劉公，妣賴氏，男浩

四世祖考

浩二郎劉公，妣尤氏，男文虎

五世祖考

文虎劉公，妣黃氏，男玉圭

六世祖考

玉圭劉公，妣杜氏，男節士

七世祖考

節士劉公，妣謝氏，男益富、益忠

八世祖考

益富劉公，妣李氏，男賓賢

益忠劉公，妣廖氏，男惟賢

九世祖考

賓賢劉公，妣卜氏，男良輔

十世祖考

良輔劉公，妣邱氏，男兆翼、兆瑞、兆球，兆科

良启劉公，妣湯氏，男承烈、承勳、兆芳

十一世祖考

兆翼劉公，妣邱氏，男若湯

兆瑞刘公，妣徐、范、陈氏，男来仪、来相

承烈刘公，妣廖氏，男若汉

兆可刘公，妣 氏，男若炳、若壬

承勳刘公，妣吴氏，男若清、若弘、若恭、若濂、若澄

十二世祖考

若壬刘公，妣黄氏，男

若汉刘公，妣古氏，男子来、子瑚、子璉

九世分支 共溢名十位

九世祖考

大焕刘公，妣邱氏，男良佐

十世祖考

良佐刘公，妣宋、温氏，男兆儒、巨

十一世祖考

兆儒刘公，妣邱氏，男若楠、若桂、若栋、若樑

巨刘公，邑庠，妣钟氏，男若梧、若桐

兆禧刘公，妣涂氏，男若琳、若梅、若栢、若松

十二世祖考

若楠刘公，妣萧氏，男作煌、作焜

若琳刘公，妣黄氏，男

若栢刘公，妣张氏，男作洙

若松刘公，妣 氏，男

十三世祖考

子贤刘公，妣 氏，男

八世分支 共溢名十位

八世祖考

一仕刘公，妣林氏，男约贤

九世祖考

约贤刘公，妣李氏，男良振、良可

十世祖考

良振刘公，妣邓氏，男兆仓、兆聪、兆珩

良可刘公，妣曾、古氏，男焕璘、焕瑞、焕美、焕章

十一世祖考

焕璘刘公，妣赖氏，男若玉、若谷

焕瑞刘公，妣赖氏，男思福、思亮

焕章刘公，妣李氏，男奕伟、奕俊、奕仪、奕侃、奕倬、奕

十二世祖考

若玉刘公，妣林氏，男

思福刘公，妣张氏，男

思亮刘公，妣 氏，男

三世分支 共溢名三十一位

三世祖考

明三郎刘公，妣江氏，男梁一

四世祖考

梁一郎刘公，妣汪氏，男文享

五世祖考

文享刘公，妣黄氏，男玉誉

六世祖考

玉誉刘公，妣黄氏，男君潭

七世祖考

君潭刘公，妣钟氏，男一永

八世祖考

一永刘公，妣邱氏，男兴贤，伟贤，开贤，捷贤

九世祖考

兴贤刘公，妣邓、傅氏，男良山

伟贤刘公，妣梁氏，男良崇

开贤刘公，妣罗氏，男良立、良行、良远

捷贤刘公，妣邓、古氏，男良田

十世祖考

良山刘公，妣罗氏，男兆位、兆任、兆佐、兆佑

良立刘公，妣古、李氏，男朝习、朝达、朝桂、朝君、朝富、朝宁

良行刘公，妣徐氏，男朝斌、朝瑞

良达刘公，妣邱氏，男朝振、朝礼、朝杨、朝纲、朝辉

良崇刘公，妣罗氏，男兆训、兆功、兆恒

良田刘公，妣古氏，男兆富、兆欽

十一世祖考

朝达刘公，妣黄氏，男廷乔

朝桂刘公，妣黄氏，男廷献

朝君刘公，妣赖氏，男廷学

朝富刘公，妣林氏，男廷云

朝宁刘公，妣林氏，男廷华

朝斌刘公，妣黄氏，男若宰、若保

朝瑞刘公，妣杨氏，男廷文

朝振刘公，妣徐氏，男廷汉

朝礼刘公，妣姚氏，男廷裔

朝纲刘公，妣 氏，男廷耀

兆训刘公，妣谢氏，男德辉、德煌

兆位刘公，妣 氏，男

兆佐刘公，妣 氏，男

兆佑刘公，妣 氏，男

十二世祖考

若宰刘公，妣林氏，男友汤（明崇禎元年状元待考）

九世分支 共溢名三十九位

九世祖考

丕先刘公，妣龙氏，男良胤、良见、良弼

十世祖考

良胤刘公，妣官、徐氏，男兆弘

良见刘公，妣钟氏，男兆渊、兆浩、兆三、兆廉

良弼刘公，妣赖氏，男兆淮、兆海、兆汶

十一世祖考

兆弘刘公，妣陈氏，男若龙、若辉

兆渊刘公，妣古氏，男若仁、若义、若富、若礼、若信

兆浩刘公，妣邱氏，男若瑞、若球、若璇、若琰、若璉、若宝

兆三刘公，妣杨氏，男若近、若凤、若凰

兆廉刘公，妣邱、李氏，男若襄、若赐、若职、若及、若泰

兆淮刘公，妣罗氏，男若珀、若琥、若瑄

兆海刘公，妣卢氏，男若祥、若仓、若雅

十二世祖考

若仁刘公，妣邓氏，男子旺、子荣

若义刘公，妣赖氏，男子用

若富刘公，妣邓氏，男

若瑞刘公，妣曾氏，男道兴、德兴

若球刘公，妣赖氏，男日兴、又兴、作兴

若近刘公，妣邓氏，男子豪、子杰

若龙刘公，妣邱氏，男子焕、子傅

若辉刘公，妣 氏，男

若琥刘公，妣邱氏，男
若凤刘公，妣古氏，男子干
若祥刘公，妣古氏，男近兴
若仓刘公，妣罗氏，男华兴
若雅刘公，妣郭氏，男彩兴
若璇刘公，妣郭氏，男
若珣刘公，妣陈氏，男
若璉刘公，妣 氏，男
若瓚刘公，妣戴氏，男
若信刘公，妣 氏，男
若瑄刘公，妣 氏，男

十三世祖考

子豪刘公，妣赖氏，男
子杰刘公，妣孙氏，男
子焕刘公，妣林、陈氏，男
子用刘公，妣 氏，男
道兴刘公，妣李氏，男
德兴刘公，妣 氏，男
日兴刘公，妣徐氏，男
子旺刘公，妣陈氏，男
子荣刘公，妣 氏，男

六世分支 共溢名十三位

六世祖考

玉洁刘公，妣廖氏，男梅川

七世祖考

梅川刘公，妣谢、曾氏，男一楨

八世祖考

一禎刘公，妣邓、陈氏，男毓贤

承梅刘公，妣黄氏，男俊贤

九世祖考

毓贤刘公，妣涂、黄氏，男象南

俊贤刘公，妣黄氏，男良初

十世祖考

良初刘公，妣安氏，男兆兴、兆旺

十一世祖考

兆兴刘公，妣徐氏，男若廩

兆旺刘公，妣张氏，男若英、若裁、若政、若德

十二世祖考

若廩刘公，妣黄氏，男子石

若英刘公，妣古氏，男

若裁刘公，妣林氏，男

十三世祖考

子石刘公，妣 氏，男

九世分支 共溢名五位

九世祖考

仰梅刘公，妣谢氏，男

十世祖考

良汉刘公，妣吴氏，男兆德

十一世祖考

兆德刘公，妣林氏，男若志、若忠

十二世祖考

若忠刘公，妣许氏，男

十三世祖考

子芹刘公，妣 氏，男

八世分支 共謚名六位

八世祖考

一标刘公，妣张氏，男济贤、星贤

九世祖考

济贤刘公，妣鲁、鲁氏，男良珍、良洪、良芹

星贤刘公，妣徐氏，男良璘、良佩、良琮

十世祖考

良珍刘公，妣李氏，男兆远、兆璋、覲光

良洪刘公，妣曾氏，男兆璘、兆忠

良琮刘公，妣杨氏，男兆鼎

八世分支 共謚名伍位

八世祖考

一振刘公，妣黄、钟氏男，拔贤

九世祖考

拔贤刘公，妣黄氏，男良章

十世祖考

良璋刘公，妣赖氏，男兆招

十一世祖考

兆招刘公，妣张氏，男若孟、若命

十二世祖考

若孟刘公，妣梁氏，男

十世分支 共溢名十二位

十世祖考

良穆刘公，妣 氏，男兆汉、兆广

十一世祖考

兆汉刘公，妣黄氏，男若戊、若杰、若可

兆广刘公，妣黄氏，男若上

兆亮刘公，妣郭氏，男

兆进刘公，妣陈氏，男

兆凤刘公，妣黄氏，男

兆千刘公，妣 氏，男

十二世祖

若戊刘公，妣 氏，男

若杰刘公，妣 氏，男

若宁刘公，妣 氏，男

若上刘公，妣黄氏，男

若可刘公，妣 氏，男

十世分支 共溢名三位

十世祖考

象仁刘公，妣徐、范氏，男应福、应禄

十一世祖考

应福刘公，妣 氏，男若芳

十二世祖考

若芳刘公，妣 氏，男

六世分支 共溢名十四位

六世祖考

五金刘公，妣钟、邱氏，男仪

七世祖考

仪刘公，妣钟氏，男

十世祖考

象招刘公，妣谢氏，男应奕、应标、应扬、应辉

象新刘公，妣王氏，男应聪

十一世祖考

应奕刘公，妣 氏，男

应聪刘公，妣钟氏，男能创

应标刘公，妣 氏，男

应辉刘公，妣 氏，男

应龙刘公，妣赖氏，男能文、能魁、能荣、能瑚、能琏

应旭刘公，妣张氏，男能石

君友刘公，妣卢氏，男

十二世祖考

能魁刘公，妣 氏，男

能创刘公，妣钟氏，男

九世分支 共溢名四位

九世祖考

惟静刘公，妣宋氏，男世淑

十世祖考

世淑刘公，妣朱氏，男兆北

良云刘公，妣张氏，男应玉

十一世祖考

兆北刘公，妣赖氏，男能亮、能守、能接

附监石户 共谥名七位

十世祖考

汝傅刘公，妣徐氏，男永福

十一世祖考

永福刘公，妣林氏，男扬生、干生

十二世祖考

扬生刘公，妣赖氏，男其道、其进、其辉

干生刘公，妣罗氏，男其庶、其禄

十三世祖考

其道刘公，妣徐氏，男友兴、友旺

其进刘公，妣徐氏，男友嘉

其辉刘公，妣杨氏，男友仁

七世分支 共谥名七位

七世祖考

敬南刘公，妣朱氏，男沮淑

八世祖考

沮淑刘公，妣曾氏，男承显

九世祖考

承显刘公，妣何氏，男奇祥、奇禎、其凤、其兰

十世祖考

奇兰刘公，妣侯氏，男运忠、运能、运楠、运崇、运志

奇祥刘公，妣黄氏，男运元、运月、运开

奇凤刘公，妣赖氏，男运球、运璇、运璉

十一世祖考

运开刘公，妣曾氏，男荣谷、荣彩、荣富、容桂

附李田户 共溢名二十四位

四世祖考

西风刘公，妣陈氏，男郁

五世祖考

郁刘公，妣曹氏，男前堂

六世祖考

前堂刘公，妣卜氏，男萃平、惟禎

七世祖考

萃平刘公，妣林氏，男希云

惟禎刘公，妣曾氏，男希远

八世祖考

希云刘公，妣邱氏，男应良

希远刘公，妣涂氏，男应耸

九世祖考

应良刘公，妣阮氏，男其连、其运、其达、其进、其遗、其通

应耸刘公，妣谢氏，男其兴

十世祖考

其连刘公，妣吴氏，男日昌、日开、日华、日清

其达刘公，妣张氏，男日登、日富

其兴刘公，妣赖氏，男官生、宿生

其遗刘公，妣赖氏，男日辉

其进刘公，妣熊氏，男日焕

其通刘公，妣熊氏，男日朗

十世祖考

日昌刘公，妣蔡氏，男桥梓

日开刘公，妣江氏，男桥栢

日华刘公，妣古氏，男桥松
日清刘公，妣 氏，男
日登刘公，妣 氏，男
官生刘公，妣李、温、梁氏，男
日富刘公，妣 氏，男
宿生刘公，妣张氏，男
日辉刘公，妣黄氏，男

七世祖考

近松刘公，妣陈氏，男成溪、振溪

八世祖考

成溪刘公，妣冯氏，男永取
振溪刘公，大宾，妣张氏，男永庆、永禄

九世祖考

永取刘公，妣温氏，男进魁、进富
永庆刘公，妣陈氏，男文先、文福
永禄刘公，妣谢氏，男文开、文兰、文运

十世祖考

进魁刘公，妣邓氏，男
进福刘公，妣黄氏，男成睦、成钦
文先刘公，妣苏氏，男成利、成崇
文福刘公，妣谢氏，男成元
文开刘公，妣邱氏，男时泰
文兰刘公，妣曾氏，男成杰、成任、成棠、成瑾、成聪
文运刘公，妣赖氏，男成振、成扬、成拔、成招

十一世祖

成睦刘公，妣徐氏，男玉元、玉兴
成钦刘公，妣徐氏，男玉尚、玉富、玉贵
成崇刘公，妣官氏，男玉璘、玉凤、玉英

成元刘公，妣谢氏，男玉盛

时泰刘公，邑庠，妣谢氏，男玉树

成杰刘公，妣吴、廖氏，男干玉、坤玉

成任刘公，妣汤氏，男纲玉、纪玉、维玉

成棠刘公，妣黄氏，男朝玉、汉玉、华玉

成瑾刘公，妣钟氏，男相玉

成聪刘公，妣萧氏，男振玉、国玉

成琼刘公，妣张氏，男立玉

成仁刘公，妣 氏，男山玉

成拔刘公，妣曹氏，男桂玉

成振刘公，妣 氏，男士玉

成扬刘公，妣 氏，男联玉

成招刘公，妣 氏，男

十二世祖

玉盛刘公，妣 氏，男

玉尚刘公，妣 氏，男

玉富刘公，妣 氏，男

玉贵刘公，妣 氏，男

奕贵刘公，妣 氏，男

玉河刘公，妣 氏，男

玉兴刘公，妣黄氏，男

玉元刘公，妣邱氏，男

孔玉刘公，妣 氏，男

得福刘公，妣 氏，男

士耀刘公，妣 氏，男

坤生刘公，妣 氏，男

苍生刘公，妣 氏，男

文三戶 共謚名十七位

二世祖考 *巨梁、萬四、文三、鄧*

文三郎刘公，妣钟、张氏，男

八世祖考

一魁刘公，妣邓、邱、徐、氏，男相贤

一巽刘公，妣林氏，男伯贤

承梅刘公，妣黄氏，男举贤、俊贤

九世祖考

相贤刘公，妣张、王、翁氏，男良星、良发

伯贤刘公，妣黄氏，男良本

十世祖考

良星刘公，妣曾氏，男兆廷、兆进、兆璉

良本刘公，妣叶氏，男承敬、承宗、承展

良发刘公，妣古氏，男兆通

十一世祖

兆廷刘公，妣林氏，男英吉、辉吉、煌吉

兆进刘公，妣凌氏，男新吉

兆连刘公，妣傅氏，男弘吉、安吉

兆通刘公，妣张氏，男朝吉、恒吉

十二世祖

弘吉刘公，妣黄氏，男

煌吉刘公，妣廖氏，男

能正刘公，妣李、宋氏，男远锡、昌锡

若宁刘公，妣赖氏，男

象贵刘公，妣古氏，男

应科刘公，妣黄氏，男

应见刘公，妣赖氏，男

能林刘公，妣张氏，男

十三世祖考

玉德刘公，妣 氏，男

鎮平縣文二公戶 共溢名一百三十五位

巨諱一由慈四部一文二一子欽

二世祖考

文二刘公，妣陈氏，男子欽、子璘

三世祖考

子欽刘公，妣江氏，男法相、法崇

四世祖考

法相刘公，妣张氏，男文宣

五世祖考

文宣刘公，妣蓝、黄、林、杜氏，男清溪

六世祖考

清溪刘公，妣沈、徐氏，男沐新、日新、泮新、汉新

石溪刘公，妣林氏，男君寿

七世祖考

沐新刘公，妣涂、钟氏，男一锡、一隆、大远

日新刘公，妣何氏，男一崇

泮新刘公，妣黄、李氏，男一恺、一聘

汉新刘公，妣傅氏，男一悦

君寿刘公，妣林氏，男兴道

八世祖考

一锡刘公，妣钟氏，男尚贤、用贤、伸贤

一隆刘公，妣黄氏，男就贤、觉贤

大远刘公，增生，妣徐、黄氏，男晰贤、亮贤

一恺刘公，妣邱、宋、陈氏，男受贤，公贤，集贤

一聘刘公，妣 氏，男

一悦刘公，妣黄氏，男定贤

一崇刘公，妣吴氏，男志贤
兴道刘公，妣林氏，男弼贤
悦道刘公，妣古氏，男春贤、东贤

九世祖考

尚贤刘公，妣邱氏，男良经
用贤刘公，妣张氏，男良杰
申贤刘公，妣吴、邱氏，男良规、良矩
就贤刘公，妣赖、谢氏，男良史、良相

觉贤刘公，妣古氏，男良端

晰贤刘公，妣邱氏，男良谋、良楫、良交、良传

亮贤刘公，妣傅氏，男良孟、良仲、良季

定贤刘公，妣徐氏，男良瓚、良琮、良瓊

受贤刘公，妣钟氏，男良权、良衡、良敏

公贤刘公，妣赖、陈氏，男良磁、庭训、良钧、良钊、良睿、良锦、

良子

集贤刘公，妣林氏，男良绎、良纬

志贤刘公，妣林氏，男良会、良泰、良盛

春贤刘公，妣谢氏，男良显、良灏、良璘、良瑛

弼贤刘公，妣 氏，男良教

东贤刘公，妣邱氏，男良份

十世祖考

良经刘公，妣钟氏，男兆能、兆才、兆猷

良史刘公，妣徐氏，男兆录、兆锦、兆锡

良端刘公，妣赖氏，男兆炎、兆豊、兆柱、兆沂

良规刘公，妣汤氏，男兆珍、兆呈

良谋刘公，妣林氏，男兆绪

良交刘公，妣吴氏，男兆铤、兆鏢、兆铉、兆鏢

良传刘公，妣邱氏，男兆璘

良仲刘公，妣郭氏，男兆贍

良瓚刘公，妣徐氏，男兆恂
 玮琼公，增生，妣林氏，男兆庆
 良瓚刘公，妣张氏，男兆达、兆蕴、兆特、兆超
 良权刘公，妣廖氏，男兆泉、兆君、兆质
 良衡刘公，妣林氏，男兆康、兆洲、兆汉
 庭训刘公，廩生，妣傅氏，男骏周
 良磁刘公，妣邱氏，男兆创、兆跃
 良钧刘公，妣林氏，男兆统
 良钊刘公，妣氏，男兆润
 良锐刘公，妣张氏，男兆恭、兆信
 良舒刘公，妣古氏，男兆育
 良泰刘公，妣氏，男兆略
 良盛刘公，妣陈氏，男兆宾、兆思
 良份刘公，妣赖氏，男兆长
 良显刘公，妣李、蓝氏，男兆云
 良璜刘公，妣黄氏，男兆简，兆堂
 良頊刘公，妣黄氏，男兆传、兆铭
 必聪刘公，妣黄氏，男梦祯
 良杰刘公，妣钟氏，男兆勉、兆璉、兆才、兆举、兆誉
 良矩刘公，妣徐氏，男兆理、兆璋、兆琮、兆琼
 良相刘公，妣夏氏，男文瑞、文涛、兆日、文球、文瑛、文琇
 良楫刘公，妣钟、郑氏，男兆滚
 良孟刘公，妣曾氏，男兆赐、兆勋、兆赠
 良刘公，妣邱氏，男兆献，兆贖
 良敏刘公，妣吴氏，男兆申
 良绎刘公，妣邱氏，男鼎汉、兆然、兆烘、兆煌、兆焜
 良纬刘公，妣赖氏，男泰来、兆林、兆鳌
 良锦刘公，妣傅氏，男元文、章文、允文

十一世祖考

兆珍刘公，妣 氏，男芳永
兆猷刘公，妣徐氏，男芳福 芳祿
駿周刘公，妣王氏，男芳桧
兆簡刘公，妣钟氏，男佐廷、佑廷、仰廷、側廷
兆云刘公，妣温氏，男若臣、端廷、展廷、炳廷
兆传刘公，妣徐氏，男汉廷、清廷
兆铭刘公，妣李氏，男洪廷
梦禎刘公，增生，妣杨氏，男邦宁、一桂、邦英
兆才刘公，妣徐氏，男芳莲
兆璉刘公，妣古氏，男芳魁
兆举刘公，妣赖氏，男
兆璋刘公，妣陈氏，男芳仕 芳仁
兆呈刘公，妣钟氏，男
兆録刘公，妣郭氏，男若干、若坤、若华
兆锦刘公，妣林氏，男
兆锡刘公，妣张氏，男
文瑞刘公，妣陈氏，男
文球刘公，妣汤氏，男
兆日刘公，妣曾氏，男
兆炎刘公，妣黄氏，男芳申
兆丰刘公，妣曾氏，男
兆柱刘公，妣林氏，男
兆沂刘公，妣邱氏，男
兆鏢刘公，妣张氏，男
兆铉刘公，妣张氏，男
兆滚刘公，妣曾氏，男
兆璘刘公，妣 氏，男
兆賜刘公，妣黄氏，男
兆猷刘公，妣古氏，男

兆庆刘公，妣黄氏，男芳赐
兆恂刘公，妣邱氏，男芳显
兆达刘公，妣徐氏，男
兆蕴刘公，妣江氏，男，
兆特刘公，妣赖氏，男
兆超刘公，妣黄氏，男
兆君刘公，妣廖氏，男芳俊
兆质刘公，妣陈氏，男兰
兆洲刘公，妣邱氏，男
兆汉刘公，妣黄氏，男
兆创刘公，妣徐氏，男芳林
兆跃刘公，妣赖氏，男
兆岳刘公，妣 氏，男
兆恭刘公，妣 氏，男
鼎汉刘公，增生，妣邱氏，男
泰来刘公，妣徐氏，男
兆略刘公，妣 氏，男
兆思刘公，妣林氏，男

十二世祖考

邦宁刘公，妣鲁氏，男瑞球、瑞斌
一桂刘公，增生，妣邱、姜氏，男瑞文
邦英刘公，妣赖氏，男瑞长、瑞玖、瑞旺、瑞兴
若干刘公，妣邱氏，男
若坤刘公，妣廖氏，男
芳莲刘公，妣徐氏，男
君华刘公，妣谢氏，男
芳俊刘公，妣赖氏，男
端廷刘公，妣钟氏，男
仰廷刘公，妣梁氏，男

佑廷刘公，妣谢氏，男

展廷刘公，妣徐氏，男

十三世祖考

瑞斌刘公，妣 氏，男

瑞长刘公，妣黄氏，男

瑞久刘公，妣 氏，男

瑞典刘公，妣 氏，男

瑞旺刘公，妣 氏，男

中赤戶 共謚名三十六位

一世祖考

千六郎刘公，妣杨氏，男子敬

二世祖考

子敬刘公，妣林氏，男定玉

三世祖考

定玉刘公，妣李氏，男宗贵

四世祖考

宗贵刘公，妣黄氏，男显昭

五世祖考

显昭刘公，妣余氏，男石全

六世祖考

石全刘公，妣何氏，男顺泉

七世祖考

顺泉刘公，妣谢氏，男为善

八世祖考

为善刘公，妣童氏，男复栋、复珣、复庠

九世祖考

复栋刘公，妣余氏，男自汉、自志

复珣刘公，妣童氏，男自贤，自和、佑光、自伟、奕光、韶光

复庠刘公，庠生，妣余氏，男劬

十世祖考

自和刘公，妣童氏，男森山、虬山、若山

自贤刘公，妣钟氏，男显山

佑光刘公，妣童氏，男凤山

自汉刘公，妣钟氏，男芜山

自志刘公，妣修氏，男宗山

自伟刘公，妣余氏，男钦山

奕光刘公，妣童氏，男茂山

韶光刘公，妣朱氏，男岷山

讳劬刘公，国学，妣童、钟氏，男奕岱、云岱、宗岱、霄岱

十一世祖考

奕岱刘公，岁进士，妣余氏，男龙

云岱刘公，县丞，妣钟氏，男凤

宗岱刘公，国学，妣童氏，男

霄岱刘公，国学，妣童氏，男

芜山刘公，妣李氏，男

宗山刘公，妣张氏，男

显山刘公，妣吴氏，男

森山刘公，妣涂氏，男

虬山刘公，妣钟氏，男

若山刘公，妣陈氏，男

凤山刘公，妣林氏，男

钦山刘公，妣余氏，男

岷山刘公，妣 氏，男

茂山刘公，妣童氏，男

十二世祖考

讳龙刘公，国学，妣童氏，男景烛

十三世祖考

景燭刘公，妣童氏，男

黃心畬戶 共溢名三十位

七世祖考

宣三郎刘公，妣张氏，男念山

八世祖考

念山刘公，妣李氏，男君仰、君台

九世祖考

君仰刘公，妣朱氏，男时大、时选、时显

君台刘公，妣 氏，男时升

十世祖考

时大刘公，妣朱氏，男淑其、演其、振其、清其

时显刘公，妣谢氏，男碧其

时选刘公，妣陈氏，男怀及、九其

时升刘公，妣李氏，男奕其

十一世祖考

淑其刘公，妣谢、石氏，男有光，烈光，咸五，明光

演其刘公，妣李氏，男宸辅

振其刘公，妣余氏，男

碧其刘公，妣王氏，男茂光

怀及刘公，妣赖氏，男海光

九其刘公，妣 氏，男锦光

清其刘公，妣聂氏，男

奕其刘公，妣张氏，男

十二世祖考

有光刘公，妣赖氏，男川灵

烈光刘公，妣谢氏，男翔灵

咸五刘公，妣钟氏，男孔怀
明光刘公，妣钟、李氏，男传禹、传习
宸辅刘公，妣李氏，男藜烜
海光刘公，妣谢氏，男
茂光刘公，妣贾氏，男
锦光刘公，妣钟氏，男

十三世考

川灵刘公，妣朱氏，男
翔灵刘公，妣朱氏，男
孔怀刘公，妣李氏，男
传禹刘公，妣钟氏，男
传习刘公，妣朱氏，男
藜烜刘公，妣李氏，男

黄沙大村戶 共謚名三十六名

八世祖考

讳鸿刘公，妣赖、童氏，男天仁
讳汉刘公，妣曾氏，男天才

九世祖考

天仁刘公，妣李氏，男朝赐、朝泮
天才刘公，妣蓝氏，男朝明

十世祖考

朝赐刘公，妣陈氏，男永常
朝泮刘公，妣蓝氏，男永选
朝明刘公，妣赖氏，男永开

十一世祖考

永常刘公，妣林氏，男镛、重三、德裕、畏三
永选刘公，妣李氏，男德常、德藩、德发

永开刘公，妣蓝氏，男德彩、德举、德奎

十二世祖考

德常刘公，妣丁氏，男应立

德藩刘公，妣蓝氏，男应成、应仁、应兰、汜江

德发刘公，妣林氏，男应来

讳镓刘公，庠生，妣范氏，男

重三刘公，妣钟氏，男龙江

德裕刘公，妣赖氏，男东兰

畏三刘公，妣朱氏，男益兴

德彩刘公，妣钟氏，男汉瑞

德举刘公，妣童氏，男汉祥、康十

德奎刘公，妣钟氏，男

德三刘公，妣谢氏，男亦水

十三世祖考

应立刘公，妣林氏，男

应来刘公，妣钟氏，男

龙江刘公，妣蓝氏，男

益兴刘公，妣林氏，男

东兰刘公，妣朱氏，男佩璘

奕水刘公，监生，妣徐氏，男

汉瑞刘公，妣潘氏，男

汉祥刘公，妣莊、许氏，男

康十刘公，妣王氏，男

应成刘公，妣修氏，男

应仁刘公，妣赖氏，男

应兰刘公，妣邱氏，男华龄

汜江刘公，妣童氏，男

十四世祖考

华龄刘公，妣钟氏，男

佩璘刘公，妣李氏，男

瓜塘下 共溢名十六位

十一世祖考

应二郎刘公，妣朱氏，男嘉禄

十二世祖考

嘉禄刘公，妣蓝氏，男玉荣，应荣

十三世祖考

玉荣刘公，妣修氏，男清英，佳英

应荣刘公，妣蓝氏，男绍基、京基、复基、若基、芳基、集基、仲基

九荣刘公，妣钟氏，男逮基

十四世祖考

若基刘公，妣贾氏，男

绍基刘公，妣余氏，男兆元

京基刘公，妣余氏，男

复基刘公，妣杨氏，男

逮基刘公，妣廖氏，男

仲基刘公，妣徐氏，男

集基刘公，妣赖氏，男

清英刘公，庠生，妣余氏，男

集英刘公，监生，妣修氏，男

十五世祖考

兆元刘公，妣舒氏，男

隔背户 共溢名十一位

十世祖考

国盛刘公，妣钟氏，男以行

十一世祖考

以行刘公，妣修氏，男士显，士礼

十二世祖考

士显刘公，妣张、余氏，男应为

士礼刘公，妣蓝氏，男应如、应祥

十三世祖考

应为刘公，妣吴氏，男文理

应如刘公，妣蓝氏，男文侯

应祥刘公，妣钟氏，男

十四世祖考

文理刘公，妣李氏，男

文侯刘公，妣王氏，男

宸英刘公，妣邱氏，男

十五世祖考

良生刘公，妣钟氏，男

上二世坝头并涧下二户共祖

镇平石窟都苦竹社塘边户

共溢名二百伍十五位

三世由江西至程乡移石窟开基荣业先生

念二郎志亮刘公，妣邱氏，男千一、千二、千三

四世祖考

千三郎资刘公，妣陈氏，男万二、万四

五世祖考

万四刘公，妣曾氏，男仲九

六世祖考

仲九受刘公，御宣大宾，妣李、温氏，男通、忠

七世祖考

通 刘公，妣李氏，男铭显、铭达

八世祖考

铭显刘公，大宾，妣罗氏，男湘、江、济

九世祖考

湘 刘公，妣郑、黄氏，男进

江 刘公，妣黄氏，男远

济 刘公，妣张氏，男暹

十世祖考

进 刘公，妣徐氏，男仕福

远 刘公，妣宋氏，男仕贵、仕昌、仕隆

暹 刘公，妣廖氏，男仕宣

十一世祖考

仕福刘公，妣章氏，男祖

仕贵刘公，妣蓝氏，男榕

仕昌刘公，妣黄、廖氏，男樞

仕隆刘公，妣古氏，男瑫

仕宣刘公，妣陈氏，男珍、瑞

十二世

祖 刘公，妣林氏，男才侯

榕 刘公，妣邱、李氏，男才仁、才正

樞 刘公，妣吴、古氏，男才弟

瑫 刘公，妣曾氏，男才儒、才任

珍 刘公，妣钟氏，男才伸

瑞 刘公，妣罗氏，男才佐、才伦

十三世祖考

才侯刘公，妣林氏，男元选

才仁刘公，妣谢氏，男元恩、元思

才正刘公，妣邱氏，男元兴、元旺

才弟刘公，妣邱氏，男元儒
才儒刘公，妣黄氏，男元达
才任刘公，妣黄氏，男元运
才伸刘公，妣郑、钟氏，男元全
才佐刘公，妣张氏，男元海
才伦刘公，妣钟氏，男元龙

十四世祖考

元选刘公，妣陈氏，男曰瑚、曰璉
元恩刘公，妣陈氏，男曰奎
元思刘公，妣钟氏，男曰华、曰敬
元兴刘公，妣张、邱氏，男曰珍
元旺刘公，妣江、李氏，男曰盛、曰九
元运刘公，妣黄氏，男曰宾
元儒刘公，妣利氏，男显富、显耀
元海刘公，妣张氏，男曰俸、曰爵
元龙刘公，妣邱、袁氏，男曰登
元全刘公，妣黄氏，男曰昌

十五世祖考

曰瑚刘公，妣古氏，男纯弘、纯集、纯畅、纯广、纯千
曰璉刘公，妣陈氏，男纯荣、纯华、纯昌
曰珍刘公，妣张氏，男纯开、纯鹤、纯碧
曰盛刘公，妣江氏，男纯英
曰九刘公，妣黄氏，男纯贵、纯富、纯理
曰宾刘公，妣郑氏，男纯友
显富刘公，妣徐、张氏，男纯连
显耀刘公，妣徐氏，男纯宦
曰俸刘公，妣涂氏，男纯素、纯模、纯质、纯瑞
曰爵刘公，妣钟、徐氏，男纯先
曰登刘公，妣钟氏，男纯运、纯通、纯进

曰昌刘公，妣黃氏，男纯和、纯科、纯旭、纯秋

曰奎刘公，妣徐氏，男纯贤

曰富刘公，妣邹氏，男纯福、纯禄

曰华刘公，妣林氏，男纯学、纯标、纯立

曰敬刘公，妣傅氏，男纯睦、纯信、纯秀

十六世祖考

纯素刘公，妣邓氏，男育生、位生

淳朴刘公，妣罗、张、陈氏，男文侯、简生、同生、炳生、岐生

纯质刘公，妣钟氏，男定生

纯瑞刘公，妣廖氏，男美生、端生

纯先刘公，妣林氏，男真生、应生

纯运刘公，妣邓氏，男孟侯、振生

纯通刘公，妣陈、邱、邱氏，男亮生、克生、奎生

纯进刘公，妣涂氏，男明生、浩生、汉生、庆生、朗生

纯友刘公，妣廖氏，男灵生、庚生、凤生

纯学刘公，妣赖、廖氏，男潮生

纯标刘公，妣钟氏，男云生、承生、桂生

纯立刘公，妣钟氏，男辉生、富生、耀生

纯睦刘公，妣张氏，男发生、开生、员生

纯信刘公，妣李氏，男卓生、仁生

纯达刘公，妣傅氏，男恺生、传生、松生、顺生、可生

纯宦刘公，妣邱氏，男东生、南生、觉生

纯开刘公，妣张、蓝氏，男万生、盛生

纯鹄刘公，妣徐氏，男康侯、晋侯

纯碧刘公，妣李氏，男白生、元生

纯英刘公，妣徐氏，男荣生、友生

纯贵刘公，妣林、钟、朱氏，男乔生

纯富刘公，妣 氏，男立生

纯理刘公，妣邱、氏，男瑞生、春生、佩生

纯弘刘公，妣黎氏，男沧生

纯集刘公，妣王氏，男考生

纯畅刘公，妣林氏，男笃生

纯广刘公，妣徐氏，男谷生、琛生

纯福刘公，妣 氏，男连生

纯禄刘公，妣曾氏，男英生

纯和刘公，妣陈氏，男日生

纯科刘公，妣李氏，男龙生、会生、旺生、友生

纯秋刘公，妣 氏，男

纯倣刘公，妣李氏，男兴生、隆生、达生、近生、资生、健生

纯千刘公，妣邱氏，男韶生、宾生、芳生

纯贤刘公，妣陈氏，男胤生、益友、会友

十七世祖考

凤生刘公，妣赖氏，男定仁、定义、定礼，定智

康侯刘公，妣谢氏，男定魁、定标、定梁

云生刘公，妣 氏，男伯舜、伯堯、伯禹

白生刘公，妣徐氏，男定昌、定周

元生刘公，诰封武德将军，妣涂氏，男定荣、定贤、定南

万生刘公，妣李氏，男定东

荣生刘公，妣钟氏，男定邦、定国、定宇

真生刘公，妣张氏，男伯瑛、伯辉、伯琮

明生刘公，妣李氏，男伯万、伯瑄

汉生刘公，妣朱氏，男伯赠

以下俱长生

浩生刘公，妣钟氏，男伯友、伯珽、伯起

振生刘公，妣谢氏，男伯琮、伯瑞、伯瑶、伯珊

灵生刘公，妣吴氏，男定广、定康、定庠、定序、定庠

庚生刘公，妣李氏，男定安、定常、定宏、定宝、定守

发生刘公，妣钟氏，男伯骥、伯骏、伯鹤

亮生刘公，妣钟氏，男伯康
 岐生刘公，妣卢氏，男
 克生刘公，妣张氏，男伯玉
 庆生刘公，妣氏，男伯达、伯上
 美生刘公，妣邱氏，男伯庆、伯瑾、伯广、伯仁
 恺生刘公，妣林氏，男定友、定华，定万
 传生刘公，妣石氏，男定乔、定章
 可生刘公，妣氏，男定宣
 顺生刘公，妣赖氏，男定福、定禄、定行、定文、定洪、定
 承生刘公，妣氏，男伯武
 晋侯刘公，妣氏，男定松、定义、定豪
 胤生刘公，妣卓氏，男伯振、伯栢、伯桂、柏杜
 春生刘公，妣李氏，男定接
 孟侯刘公，恩庠生，妣蓝氏，男伯昌、伯瑜、伯琬、伯琰
 文侯刘公，功加副府，妣徐氏，男伯勋
 简生刘公，妣邱氏，男伯云、伯霖、伯雷、伯霆
 閻生刘公，功加守备，妣郑氏男，仰斗
 炳生刘公，功加守备，妣宋氏，男伯煌，伯炜
 盛生刘公，妣涂氏，男定宁、定宾、定湖
 作生刘公，妣汤氏，男伯录、伯兴、伯凤、伯聪、伯恭
 仁生刘公，妣黄氏，男伯新、伯刚、伯昆、伯彩
 日生刘公，妣吴、曾氏，男伯璜、伯璞
 辉生刘公，妣古氏，男伯奇、伯高、伯登
 魁生刘公，妣徐氏，男伯
 朗生刘公，妣徐氏，男伯理、伯琇、伯超
 富生刘公，妣蓝氏，男伯弘、伯毅
 耀生刘公，妣戴氏，男
 员生刘公，妣李氏，男伯旺
 开生刘公，妣张氏，男伯洪、伯台

瑞生刘公，妣张氏，男定玃、定球

珮生刘公，妣陈氏，男

李生刘公，妣林氏，男伯杨、伯绅、伯树

兴生刘公，妣 氏，男

隆生刘公，妣许氏，男伯干

潮生刘公，妣李氏，男伯南、伯献

英生刘公，妣 氏，男

乔生刘公，妣李氏，男

立生刘公，妣 氏，男

东生刘公，妣赖氏，男定侯

南生刘公，妣 氏，男

觉生刘公，妣陈氏，男

定生刘公，妣李氏，男伯存

达生刘公，妣 氏，男

沧生刘公，妣钟氏，男

旺生刘公，妣 氏，男

朋生刘公，妣 氏，男

近生刘公，妣 氏，男

端生刘公，妣黄氏，男伯任、伯仕、伯佳、伯传

韶生刘公，妣 氏，男

十八世祖

俱长生

伯万刘公，妣邓氏，男燕扬

伯瑄刘公，妣钟氏，男储俊

定魁刘公，妣张氏，男兴汉

伯玉刘公，妣徐氏，男硕彦、颢彦、颂彦、颢彦

伯瑁刘公，妣钟氏，男伟彦、俶彦、佳彦

伯瑜刘公，妣黄氏，男俊彦、杰彦、侯彦

伯琬刘公，妣李氏，男仰彦、儒彦

伯琰刘公，妣李氏，男份彦
伯勛刘公，妣李、张氏，男储仁、储义、储礼、储智、储信
伯云刘公，妣钟氏，男储宏
伯霖刘公，妣林氏，男储奇
伯雷刘公，妣钟氏，男储宁、储安
伯霆刘公，妣邱氏，男储宇、储宾
仰斗刘公，国学生，妣林氏，男储焕、储燕、储桢、储相、储彬
伯琮刘公，妣李氏，男仕彦
伯瑶刘公，妣 氏，男
伯瑞刘公，妣黄氏，男
伯珊刘公，妣张氏，男
伯康刘公，妣赖氏，男彦
伯友刘公，妣谢氏，男
伯煌刘公，妣钟氏，男储纲、储纪
伯炜刘公，妣李氏，男储经、储纶
伯庆刘公，妣 氏，男
伯瑾刘公，妣 氏，男
伯广刘公，妣 氏，男
伯璞刘公，妣廖氏，男
伯任刘公，妣 氏，男
伯仕刘公，妣 氏，男
伯洪刘公，妣李氏，男储敏
伯台刘公，妣钟氏，男储超
伯弘刘公，妣黄氏，男
伯新刘公，妣蓝、赖氏，男储华
伯刚刘公，妣徐氏，男储秀
光斗刘公，国学生，妣张氏，男储渭、储渊、储清、储深
伯骥刘公，妣吴氏，男储源、储泮、储汉
伯驩刘公，妣宋氏，男储滨

伯録刘公，妣谢氏，男储恭、储宽
伯旺刘公，妣曾氏，男
伯南刘公，妣徐氏，男
伯扬刘公，妣曾氏，男
伯绅刘公，妣 氏，男
伯相刘公，妣王氏，男
伯振刘公，妣曾、赖氏，男
伯桂刘公，妣卓氏，男
伯琚刘公，妣陈氏，男
伯禹刘公，妣 氏，男
伯琦刘公，妣吴氏，男
伯高刘公，妣 氏，男
定友刘公，妣黄氏，男弘进、弘道、弘德
定文刘公，妣陈氏，男
定章刘公，妣邱、梁氏，男
定昌刘公，妣赖氏，男
定周刘公，妣钟氏，男
定璠刘公，妣徐氏，男
定贤刘公，任漳州右营守备，妣李氏，男
定南刘公，妣黄氏，男
定标刘公，妣曾氏，男
定梁刘公，功加千总，妣 氏，男
定松刘公，妣徐氏，男
定东刘公，妣邓氏，魁杨
定邦刘公，妣张氏，男储璉
定国刘公，妣钟氏，男
定宇刘公，妣张氏，男
定宁刘公，妣曾氏，男廷扬、国扬
定福刘公，妣王氏，男

定侯刘公，妣林氏，男

定秀刘公

定安刘公，功加千总，妣林、黄氏男

定常刘公，妣陈氏，男志扬、德扬

定宏刘公，妣赖氏，男学扬

定宝刘公，妣江氏，男川扬、朝扬、捷扬

定守刘公，妣李氏，男敏扬

定广刘公，妣黄、谢、林氏，男名扬、世扬

定康刘公，妣李氏，男

定康刘公，妣 氏，男

定序刘公，妣 氏，男

定庠刘公，妣 氏，男

定仁刘公，妣曾氏，男惟扬

定义刘公，妣谢氏，男球扬、赞扬

定礼刘公，妣张氏，男英扬

定智刘公，妣林氏，男

定宣刘公，妣 氏，男

定禄刘公，妣 氏，男

定季刘公，妣 氏，男

定乔刘公，妣赖氏，男

十九世祖

俱长生

峻山刘公，妣钟氏，男开来

峦山刘公，妣李氏，男开喜

岳山刘公，妣涂氏，男开一

储焕刘公，妣张氏，男芳斌、芳英、芳干、芳秀

储仁刘公，妣邱氏，男芳魁、方升、芳芹、芳泰

储义刘公，妣徐氏，男芳汉、芳锡、芳荣、芳华

储燕刘公，妣李氏，男芳清、芳朝、芳进、芳瑞

儲禮刘公，妣徐氏，男芳先、芳达、芳圣、芳贤
 兴汉刘公，妣徐氏，男启盛
 瑞扬刘公，妣曾氏，男启清、启东
 燕扬刘公，国学生，妣钟氏，男国栋、国杰
 儲楨刘公，妣徐氏，男芳联、芳开、芳、芳元
 儲相刘公，妣邓氏，男芳彩、芳徽、芳隆、芳亨

招福乡石塘头房与苦竹祖塘边户共上代祖六世 共谥名四十七位

七世祖

忠斋刘公，妣江氏，男，铭锡

八世祖

铭锡刘公，妣黄氏，男讳礼，讳义

九世祖

讳礼刘公，泉州训道，妣严氏，男振德

讳义刘公，庠生，妣张氏，男振鸿（南口瑶燕开基）

十世祖

振德刘公，妣李氏，男讳绎庵

振鸿刘公，妣钟氏，男西川

十一世祖

绎庵刘公，妣陈氏，男明兴

西川刘公，妣朱氏，男袭泉

十二世祖

明兴刘公，妣林氏，男仲显、奕梅

袭泉刘公，妣梁氏，男前纲

十三世祖

仲显刘公，妣钟氏，男复启

奕梅刘公，妣杨、林氏，男复盛、尚明

前綱刘公，妣魏氏，男瑞珍

十四世祖

复盛刘公，妣翁氏，男允泰

尚明刘公，妣钟氏，男允升、允贵

复启刘公，妣钟氏，男允昌、允旺

瑞珍刘公，妣温氏，男奇英

复荣刘公，妣钟氏，男允庆、允享

十五世祖

允泰刘公，妣钟氏，男钰选、钦选

允贵刘公，妣林氏，男恩选、朝选、万选、拔选、廷选

允庆刘公，妣吴氏，男承选

奇英刘公，妣张氏，男昌荣、昌华

允享刘公，妣谢氏，男

允彰刘公，妣钟氏，男

允昌刘公，妣曾氏，男德选、魁选

十六世祖

昌荣刘公，妣罗氏，男

昌华刘公，妣许氏，男

德选刘公，妣张氏，男

钦选刘公，妣谢氏，男兰耀、兰俊、兰彩、兰嵩、兰馨、兰秀

拔选刘公，妣张氏，男锦、兰有

昌选刘公，妣钟氏，男

钰选刘公，妣曾氏，男兰英、兰裕、兰芳、兰昌

恩选刘公，妣谢氏，男兰球、兰华、兰美、兰才、兰德

朝选刘公，恩庠生，妣李氏，男兰凤、兰永、兰桂

华选刘公，妣 氏，男

富选刘公，妣 氏，男

十七世祖

兰耀刘公，妣戴氏，男可像、可仰、可伸

兰英刘公，妣张氏，男可显、可昆
 兰芳刘公，妣谢氏，男可统、可继
 兰俊刘公，妣陈氏，男可进、可仕
 兰昌刘公，妣张氏，男可杰、可伟
 兰材刘公，妣 氏，男
 讳锦刘公，国学生，妣曾氏，男传伯、□伯
 兰盛刘公，妣陈氏，男
 兰美刘公，妣李氏，男辰伯
 兰凤刘公，妣赖氏，男颢伯、召伯
 兰球刘公，妣萧氏，男

招福乡寺前和顺塘房与苦竹塘边户

共上代祖四世 共溢名八十六位

五世祖

万二刘公，妣陈氏，男仲六

六世祖

仲六刘公，妣曾氏，男逸叟

七世祖

逸叟刘公，妣潘氏，男怀仁

八世祖

怀仁刘公，妣古氏，男乐隐、林泉

九世祖

乐隐刘公，妣谢氏，男德训

林泉刘公，妣彭氏，男

十世祖

德训刘公，妣张氏，男德寿

梅寿刘公，妣彭氏，男正直

十一世祖

德寿刘公，妣戴氏，男承琳

正直刘公，妣古氏，男东燃

十二世祖

承琳刘公，妣谢氏，男

东燃刘公，妣吴氏，男宽毅

十三世祖

志兴刘公，妣张氏，男

志美刘公，妣温氏，男

志重刘公，妣戴氏，男

志旺刘公，妣张氏，男愈可

国隆刘公，妣廖氏，男

宽毅刘公，妣涂氏，男愈化

十四世祖

愈盛刘公，妣官氏，男进爵、进祥

愈亮刘公，妣曾氏，男进文、进荣、进耀、进扬

愈可刘公，妣饶氏，男承伟，承说

愈发刘公，妣陈氏，男承珍

愈贤刘公，妣赖氏，男进林、进宦、进宾

愈化刘公，妣黄氏，男廷永

愈创刘公，妣钟氏，男承□、承□

愈仁刘公，妣李氏，男昌元

愈秀刘公，妣龚氏，男廷辉

愈通刘公，妣曾氏，男廷惠

应质刘公，妣 氏，男永禄

愈美刘公，妣官氏，男

愈就刘公，妣郑氏，男进财、进发

十五世祖

昌元刘公，妣徐氏，男复俊、永俊

廷輝劉公，妣肖氏，男

廷興劉公，妣黃氏，男登俊

廷惠劉公，妣曾氏，男明俊

承祿劉公，妣 氏，男福爵

承偉劉公，妣朱氏，男喬俊

進賓劉公，妣 氏，男

進榮劉公，妣徐氏，男山俊、海俊

進耀劉公，妣謝氏，男顯俊、功俊、瑞俊、光俊、瓚俊

進宦劉公，妣賴氏，男秦俊、春俊

進業劉公，妣陳氏，男昆俊

廷永劉公，妣 氏，男杰俊、及俊、敏俊、偉俊

進揚劉公，妣鍾氏，男

進福劉公，妣邱氏，男鋒俊

承訓劉公，妣鄭氏，男三俊、星俊

廷柱劉公，妣謝氏，男炳俊

進祥劉公，妣廖氏，男華俊、開俊、藩俊、鴻俊、茂俊

十六世祖

登俊劉公，妣陳氏，男洪生

有俊劉公，妣 氏，男洪大

明俊劉公，妣邱、曾氏，男洪興、洪旺

福爵劉公，妣 氏，男子尚

魁俊劉公，妣 氏，男

海俊劉公，妣 氏，男

藩俊劉公，妣 氏，男

華俊劉公，妣曾氏，男洪恭、洪寬

朝俊劉公，妣鍾氏，男

三俊劉公，妣 氏，男

杰俊劉公，妣 氏，男

耀俊劉公，妣 氏，男

炳俊刘公，妣涂氏，男
铎俊刘公，妣 氏，男
举俊刘公，妣 氏，男
复俊刘公，妣 氏，男
永俊刘公，妣蓝氏，男洪猷、洪清、洪乔
敏俊刘公，妣钟氏，男
伟俊刘公，妣 氏，男

十七世祖

洪盛刘公，妣陈氏，男富鼎、贵鼎、贤鼎、集鼎
洪永刘公，妣李氏，男宗鼎
洪伯刘公，妣 氏，男
洪旺刘公，妣曾氏，男
洪兴刘公，妣钟氏，男瑞鼎
洪贵刘公，妣吴氏，男
洪文刘公，妣 氏，男
洪生刘公，妣宋氏，男
洪大刘公，妣徐氏，男
洪堯刘公，妣 氏，男
子尚刘公，妣 氏，男
洪有刘公，妣李氏，男有鼎

十八世祖

贤鼎刘公，妣 氏，男
贵鼎刘公，妣 氏，男
集鼎刘公，妣李氏，男
兆鼎刘公，妣陈氏，男
有鼎刘公，妣 氏，男相朝
汉鼎刘公，妣 氏，男
连鼎刘公，妣 氏，男

十九世祖

儲彬刘公，妣 氏，男（和顺塘开基祖）

儲智刘公，妣 氏，男

儲信刘公，妣 氏，男

镇平涧下户上三代与坝头村并苦竹社

共祖共谥名

四世祖

燕貽刘公，妣曾氏，男平原（涧下开基）

五世祖

平原刘公，妣黄氏，男处士

六世祖

处士刘公，妣赖氏，男德寿 正直

七世祖

德寿刘公，妣蓝氏，男讳珍、讳珠、讳宝

八世祖

讳珍刘公，妣曾氏，男

讳珠刘公，妣邱氏，男乔林

讳宝刘公，妣伍、钟、氏，男世深、世海

九世祖

世海刘公，妣张氏，男桂清、桂金、桂秀、桂玉

世深刘公，妣李、曾氏，男

乔林刘公，妣戴氏，男桂生、鸿创、桂枝、德肇

十世祖

桂清刘公，妣徐氏，男文奇、文宣、文炳

桂秀刘公，妣徐、李、涂氏，男文明

桂枝刘公，妣黄氏，男

桂玉刘公，妣谢、蔡氏，男文弘、文沛、文赞

桂金刘公，妣赖氏，男讳兰

鸿创刘公，妣黄氏，男耆翁、英雅、永德

德肇刘公，大宾，妣郑氏，男善行、德重、貽谷、耿雅

桂生刘公，妣钟氏，男

十一世祖

文宣刘公，妣黄、郑氏，男元孟、元軻

文炳刘公，妣邱氏，男元迪

文明刘公，妣沈氏，男元恺、元锡、元达

文奇刘公，妣涂氏，男元庆

文赞刘公，妣张氏，男元攀

一翰刘公，廩生，妣曾氏，男元仁

耆翁刘公，妣周、赖氏，男元成、元通、元正、元企、元真

永德刘公，妣张氏，男元宰

英雅刘公，妣钟、邱氏，男元鼎、元赐

善行刘公，大宾，妣赖氏，男起鸿

貽谷刘公，妣曾氏，男起元、元利、元弼、元熙

耿雅刘公，妣黄、林氏，男元可、元应

德重刘公，大宾，妣钟氏，男

十二世祖

元孟刘公，妣李氏，男如烈

元科刘公，妣谢、廖氏，男如壁、如鼎、如日、如月

起元刘公，廩生，妣邱、陈氏，男如启

元赐刘公，妣李、曾氏，男如龙、如兴、如珍

元瑞刘公，妣林、张氏，男

元恺刘公，妣谢氏，男如登、如麟、如友

元达刘公，妣吴氏，男如宁

元攀刘公，妣林氏，男如复、如尚、如重

元庆刘公，妣廖氏，男如举

起鸿刘公，庠生，妣许氏，男如球

元可刘公，妣温氏，男如顺
元弼刘公，妣钟氏，男如威、如旭、如先
元利刘公，妣杜氏，男君爱
元超刘公，妣曾氏，男如海
元熙刘公，妣吴氏，男如潜
元应刘公，妣熊氏，男如芳、如相、如瓚
元成刘公，妣冯氏，男应大、如艾

元通刘公，妣徐氏，男如雷
元正刘公，妣钟氏，男如川
元企刘公，妣陈氏，男如璋
元真刘公，妣赖氏，男如侃
元宰刘公，妣涂氏，男如珩
元赐刘公，妣钟氏，男如鸞
元鼎刘公，妣赖氏，男应瑞
思永刘公，妣曾氏，男明翼

十三世祖

如烈火刘公，妣谢氏，男公辅、恭辅、振辅、挺辅、睦辅、伟辅、
焕辅

如尚刘公，妣戴氏，男福辅、禄辅、祺辅、就辅、祚辅
如复刘公，妣钟氏，男统辅
如登刘公，妣李氏，男秀辅
如友刘公，妣曾氏，男赞辅
如珍刘公，妣温氏，男昭辅、畅辅、智辅、国辅
如日刘公，妣李氏，男苍辅、良辅
如月刘公，妣邓氏，男简辅、文辅、郁辅
如龙刘公，妣陈氏，男习辅、耀辅、友辅
如宁刘公，妣钟氏，男宗辅、宠辅、宣辅、干辅
如兴刘公，妣李氏，男瞻辅
如鼎刘公，妣林氏，男长辅、仰辅、温恭

- 如麟刘公，妣高氏，男哲辅
 如壁刘公，妣黄氏，男朝辅
 应泰刘公，妣黎氏，男英辅
 如艾刘公，妣戴氏，男毅辅、恒辅
 如雷刘公，妣徐、钟氏，男特辅
 文睦刘公，妣邱、吴、张氏，男虞卿、连辅、兴辅
 如赤刘公，妣林氏，男汉辅
 如侃刘公，妣张氏，男贤辅、圣辅、正辅
 如珩刘公，妣周氏，男捷辅、开辅
 如松刘公，妣张氏，男成辅
 如钦刘公，妣章氏，男习长
 应瑞刘公，妣涂氏，男明辅
 如鸞刘公，妣陈氏，男乐辅、德辅、崇辅
 如璋刘公，妣黄氏，男俊辅
 明翼刘公，妣陈氏，男昌发、昌连
 如潜刘公，妣邱氏，男楫辅、梅辅、桢辅、桂辅、梓辅、杞辅
 如球刘公，妣戴、陈、邓、华、曾氏，男佑辅
 如芳刘公，妣陈氏，男淑辅、康辅、珍辅
 如启刘公，妣徐氏，男永辅、远辅、宾辅
 如威刘公，妣邓氏，男桂芳、魁辅
 如旭刘公，妣吴、李氏，男文德、谨辅、勋辅、信辅、建辅
 如瓚刘公，妣朱氏，男贤辅、祥辅、英辅
 如海刘公，妣钟氏，男丙辅、运辅
 如顺刘公，妣吴氏，男宰辅、侯辅、伯辅
 如相刘公，妣陈氏，男汤辅、升辅、瑞辅
 如先刘公，妣邱氏，男鼎辅

十四世祖

鼎辅刘公，妣钟、钟氏，男训鸿、训河、训沧、训海、训渊、训湖、
 训汤

公辅刘公，妣李、陈氏，男训芳、训琳、训蝉

挺辅刘公，妣徐氏，男训广、训康

桂芳刘公，国学，妣钟氏，男训成、训英、训受、训杰、训行

魁辅刘公，妣谢氏，男训穆、训昭、训瞻、训模、训端、训楷

辉辅刘公，妣黄氏，男

文德刘公，庠生，妣谢氏，男训一、训京、训恒、训庆

焕辅刘公，妣钟氏，男

仁辅刘公，妣蔡氏，男训泰

就辅刘公，妣熊氏，男

远辅刘公，妣张、涂氏，男训达

瞻辅刘公，妣曾、唐氏，男

谨辅刘公，妣吴氏，男训高、训恭、训宽、训道、训裕、训拔

永辅刘公，妣林氏，男训敬、训兰

宰辅刘公，妣戴氏，男训友、训贵、训安

宾辅刘公，妣赖氏，男训仁、训义、训礼、训智、训信、训利、训享

朝辅刘公，妣陈氏，男训生、训就、训千、训迪

梓辅刘公，妣陈氏，男训明、训钦

习田刘公，妣吴氏，男训德、训旺、训兴

温恭刘公，庠生，妣张氏，男训雍、训嘉

僖辅刘公，妣陈、曾氏，男训奇、训佐

佑辅刘公，妣徐、饶氏，男训忠、训贤

替辅刘公，妣罗氏，男训国、训麟

梅辅刘公，妣李氏，男训蕴

习长刘公，妣王氏，男训显、训考

楨辅刘公，妣徐氏，男训璉、训球

禄辅刘公，妣徐氏，男训传、训仰

杞辅刘公，妣谢氏，男训和、训超

正辅刘公，妣陈氏，男训凤、训凰

秀辅刘公，妣吴氏，男训山、训仙

國輔劉公，妣陳氏，男
 捷輔劉公，妣鍾氏，男訓昌、訓浩
 哲輔劉公，妣邱氏，男訓周、訓善、訓盛、訓通、訓聰、訓遠
 毅輔劉公，妣張氏，男訓伯、訓玉、訓朝、訓錄、訓祚
 恒輔劉公，妣賴、黃氏，男訓廷、訓政、訓澄、訓宜
 統輔劉公，妣賴氏，男
 桂輔劉公，妣楊氏，男訓清
 特輔劉公，妣馮氏，男訓彬、訓珍、訓舉、訓能、訓良
 勛輔劉公，妣許、李氏，男訓攀、訓哲、訓觀
 伯輔劉公，妣李、黃氏，男訓化、訓萬
 虞卿劉公，庠生，妣邱氏，男訓集、訓卓、訓可
 良輔劉公，妣鄧氏，男訓書、訓岳
 連輔劉公，妣鍾氏，男訓立、訓臣、訓任
 興輔劉公，妣廖氏，男訓學、訓約
 福輔劉公，妣張氏，男訓直、訓俊、訓相
 丙輔劉公，妣尤氏，男訓諒
 賢輔劉公，妣林、李、吳氏，男訓喬
 盛輔劉公，妣鄧氏，男訓偉、訓唐、訓虞、訓創
 睦輔劉公，妣謝氏，男訓福、訓祥
 英輔劉公，妣謝氏，男訓士、訓進、訓公、訓侯
 明輔劉公，妣蕭氏，男訓敏、訓輝
 振輔劉公，妣陳氏，男訓明、訓科、訓特、訓升
 開輔劉公，妣徐氏，男訓南
 恭輔劉公，妣徐、林氏，男訓結、訓發、訓漢
 攀輔劉公，妣陳氏，男訓文、訓長
 庚輔劉公，都司，妣詹氏，男升官
 德輔劉公，妣陳氏，男訓及、訓龍、訓干
 崇輔劉公，妣陳氏，男訓猷、訓連、訓元、訓錫
 昭輔劉公，妣涂氏，男

俊輔劉公，妣曾氏，男訓芹、訓弘

暢輔劉公，妣何氏，男成仁

樂輔劉公，妣張氏，男訓開、訓晃

長輔劉公，妣邱、陳氏，男訓純

蒼輔劉公，妣楊氏，男訓瑞

信輔劉公，妣林氏，男訓溥、訓博

文輔劉公，妣林氏，男訓美

建輔劉公，妣楊氏，男訓雅

成輔劉公，妣黃氏，男

連輔劉公，妣曾氏，男

昌輔劉公，妣邱氏，男瑞喬

昌發劉公，妣涂氏，男振伯、振綱

仰輔劉公，妣邱氏，男訓祿

宗輔劉公，妣蕭、宋、林氏，男訓操、訓振、訓興、訓捷、訓景

宣輔劉公，妣林、趙氏，男訓欽、訓倫、訓嘉、訓宦

漢輔劉公，妣氏，男訓取

十五世祖

成士劉公，妣鍾氏，男沛云、凌云、達云

訓取劉公，妣謝氏，男弘云、特云、美云、儒云

訓喬劉公，妣徐氏，男伯云、仲云、魁云、文云

訓彬劉公，妣黃氏，男青云

訓德劉公，妣謝氏，男志云

訓珍劉公，妣曾氏，男祥云、敬云

訓旺劉公，妣李氏，男恕云、賜云

訓祚劉公，妣張氏，男觀云、三云

訓伯劉公，妣龔氏，男步云、福云

訓玉劉公，妣吳氏，男盛云、连云

訓朝劉公，妣鄧氏，男升云、煥云、亮云、彬云

訓興劉公，妣吳氏，男惠云

训一刘公，妣傅氏，男耿云
 训京刘公，妣林氏，男秀云
 训恒刘公，妣陈氏，男康云
 训庆刘公，妣陈氏，男庚云
 训及刘公，妣龚氏，男昌云、珍云、接云、相云
 训进刘公，妣陈氏，男朋云、驾云、星云、彩云、五云
 训政刘公，妣钟氏，男苍云、晃云
 训候刘公，妣宋氏，男觉云
 训廷刘公，妣陈氏，男庆云、行云
 训开刘公，妣吴氏，男英云、壮云
 训成刘公，妣陈氏，男辉云、朝云、国云、廷云、瑞云、乐云
 训英刘公，妣陈氏，男发云、景云、敬云、成云、真云、就云、明云
 训受刘公，妣曾氏，男安云、献云、董云
 训杰刘公，妣吴氏，男来云、煌云
 训衍刘公，妣陈氏，男天云、怀云、和云
 训巨刘公，妣张氏，男登云
 训敏刘公，妣曾氏，男
 训鸿刘公，妣邓氏，男霖山
 训河刘公，妣徐氏，男云山
 训沧刘公，妣张氏，男登山
 训海刘公，妣吴氏，男
 训渊刘公，妣邱氏，男
 训湖刘公，妣涂氏，男
 训汤刘公，妣 氏，男
 训溥刘公，妣利氏，男
 训博刘公，妣赖氏，男
 训哲刘公，妣 氏，男
 训猷刘公，妣吴氏，男启云
 训澄刘公，妣赖氏，男

訓习刘公，妣张氏，男仰云
训卓刘公，妣吴氏，男仕云、振云
训约刘公，妣 氏，男
训任刘公，妣钟氏，男
训义刘公，妣张氏，男
训可刘公，妣陈氏，男
训高刘公，妣陈氏，男魁文、汉文
训恭刘公，妣吴氏，男
训宽刘公，妣吴氏，男习云
训道刘公，妣 氏，男
训裕刘公，妣 氏，男
训宜刘公，妣罗氏，男
训宣刘公，妣申氏，男
训生刘公，妣黄氏，男
训虞刘公，妣宋氏，男
训达刘公，妣钟氏，男南云、北云、紫云
训贵刘公，妣李氏，男
训智刘公，妣陈氏，男富云、贵云
训仁刘公，妣利氏，男日云、月云
训连刘公，妣叶氏，男元云
训芹刘公，妣 氏，男
训琳刘公，妣黄氏，男
训蟾刘公，妣钟氏，男
训礼刘公，妣宋氏，男静云、攀云、宣云
训明刘公，妣余氏，男
训芳刘公，妣林、廖氏，男
训通刘公，妣 氏，男
训伟刘公，妣谢氏，男
训蕴刘公，妣钟氏，男

訓璉劉公，妣鍾氏，男
訓利劉公，妣 氏，男
訓輝劉公，妣黃氏，男
訓周劉公，妣羅氏，男
訓欽劉公，妣陳氏，男
訓俊劉公，妣莊氏，男
訓福劉公，妣陳氏，男
訓特劉公，妣張氏，男
訓奇劉公，妣曾氏，男
訓漢劉公，妣許氏，男
訓顯劉公，妣 氏，男
訓千劉公，妣吳氏，男
訓奕劉公，妣 氏，男
訓誥劉公，妣李氏，男
訓相劉公，妣謝氏，男
訓友劉公，妣謝氏，男
訓諒劉公，妣傅氏，男
訓郎劉公，妣 氏，男
訓昭劉公，妣涂氏，男錦云、巨云、欽云、鍾云、鏘云、錫云
訓綱劉公，妣 氏，男
訓聰劉公，妣 氏，男
訓迪劉公，妣 氏，男
訓安劉公，妣謝氏，男
訓裕劉公，妣 氏，男
訓書劉公，妣賴氏，男
訓山劉公，妣李氏，男
訓廣劉公，妣賴氏，男
訓學劉公，妣謝氏，男春云
訓仁劉公，妣 氏，男

訓长刘公，妣何氏，男
训丙刘公，妣 氏，男
振纲刘公，妣 氏，男
训敬刘公，妣林氏，男新云、望云、禧云
训悦刘公，妣 氏，男
训信刘公，妣周氏，男动云
训升刘公，妣张氏，男
训祥刘公，妣吴氏，男
训国刘公，妣谢氏，男
训睦刘公，妣陈、杨氏，男谷云、粟云、选云
训善刘公，妣林氏，男
训球刘公，妣 氏，男
训直刘公，妣杨氏，男
训和刘公，妣 氏，男
训清刘公，妣谢氏，男华云、文云
训兰刘公，妣江、陈氏，男嘉云、吉云
训恺刘公，妣张氏，男纯云
训唐刘公，妣陈氏，男
训操刘公，妣钟氏，男
训传刘公，妣徐氏，男
训统刘公，妣钟氏，男
训科刘公，妣黄氏，男
训仰刘公，妣黄氏，男
瑞乔刘公，妣宋氏，男

十六世祖

沛云刘公，妣林氏，男日彩、日彰
步云刘公，妣陈氏，男日麟、日凤、日凰、日龙、日瑞
福云刘公，妣赖氏，男日学
盛云刘公，妣林氏，男日升、日恒

连云刘公，妣陈氏，男
敬云刘公，妣 氏，男
景云刘公，妣邱氏，男日鸿、日汉
彩云刘公，妣李氏，男
达云刘公，妣林氏，男
安云刘公，妣 氏，男
祥云刘公，妣 氏，男
壮云刘公，妣黄氏，男
觉云刘公，妣邱氏，男
国云刘公，妣曾氏，男日盛、日旺
朝云刘公，妣罗氏，男日新、日安
廷云刘公，妣李氏，男日光、日锦
发云刘公，妣曾氏，男日干、日坤
晃云刘公，妣杜氏，男
凌云刘公，妣何氏，男
生云刘公，妣陈氏，男
瞻云刘公，妣钟氏，男
卓云刘公，妣 氏，男
昌云刘公，妣 氏，男
贞云刘公，妣黄氏，男
上云刘公，妣 氏，男
受云刘公，妣彭氏，男
志云刘公，妣杨氏，男
日云刘公，妣叶氏，男
新云刘公，妣涂氏，男
十七世祖
日璋刘公，妣 氏，男
日彩刘公，妣 氏，男

平远坝头坡下及热水横梁溪一户

共溢名二十三位

七世祖考

讳璋刘公，妣曾氏，男祖淮

八世祖考

祖淮刘公，妣卢氏，男学田

九世祖考

学田刘公，妣易氏，男心廷

心田刘公，妣李氏，男应盛、应昌

志田刘公，妣林氏，男应祥

十世祖考

心廷刘公，妣侯氏，男元鼎、元春、元升

镇平县赤岭十八郎公户 共溢名三百捌拾位

一世祖考

十八郎刘公，居士，妣余氏，男子玉

二世祖考

子玉刘公，妣温氏，男彦和、彦敬、彦举

三世祖考

彦和刘公，妣黎氏，男俊、旻

彦敬刘公，妣蓝氏，男星（端峰头开基）

彦举刘公，庠生，妣蓝氏，男昇、景、昊、晟（洋门开基）

四世祖考

俊刘公，妣曾氏，男定昌、定玉、定理

旻 刘公，妣彭氏，男定聪（三圳黄沙坝）
 昇 刘公，妣黎氏，男定仁
 景 刘公，妣汤氏，男（梅县白宫开基）
 昊 刘公，妣 氏，男（梅县太湖洋）
 晟 刘公，妣 氏，男（五华矮寨里开基）
 星 刘公，妣 氏，男
 全福刘公，妣 氏，男（三圳璋芳后迁巴庄）

五世祖考

定玉刘公，妣曾氏，男忠、爵
 定理刘公，妣赖氏，男惠（彭坑楼下开基）
 定聪刘公，妣李氏，男京
 定昌刘公，妣伍氏，男斌（三圳马会）
 定仁刘公，妣何氏，男大郎、二郎、巨岳、巨嵩

六世祖考

忠刘公，钦加三品武略将军，妣陈、邱氏，男秉伦、秉贵、秉盛
 爵刘公，钦加五品武略将军，妣林氏，男秉维
 惠刘公，妣陈、翁氏，男秉仁、秉义
 斌刘公，妣朱氏，男秉通
 巨岳刘公，妣黄氏，男珍、珠
 巨嵩刘公，邑庠，妣杜氏，男秉华、秉堂、秉真、秉礼（古田开基）

七世祖考

秉伦刘公，妣陈氏，男炼、镇
 秉贵刘公，妣陈、曹氏，男前江
 秉维刘公，妣钟、钟氏，男潭、怀松（沙子角开基）
 秉仁刘公，妣赖氏，男钺、镕
 秉义刘公，妣陈、温氏，男钦、贵台、荣台
 珍 刘公，妣林氏，男秀山
 珠 刘公，妣李氏，男积财
 秉堂刘公，妣陈氏，男万秋

秉盛刘公，妣饶、陈氏，男国轩
秉通刘公，妣黄氏，男心台、华台、让台

八世祖考

镇刘公，妣林氏，男庆我、省我、荣我、永我

炼刘公，妣谢、邱、邓氏，男复一、复刚

钦刘公，妣张氏，男汝祥

镕刘公，妣郑氏，男怀我、复我

钺刘公，妣罗氏，男汝宽

潭刘公，妣林氏，男汝秀、汝禄、汝彩

秀山刘公，妣程氏，男鼎汉

万秋刘公，妣赖氏，男刚、端、政

心台刘公，妣曾氏，男汝惠、达我

华台刘公，妣郑氏，男汝耀

让台刘公，妣曾、陈氏，男汝标

国轩刘公，妣张氏，男祖权、祖耀

前江刘公，妣吴氏，男汝英、仰前

怀松刘公，妣陈氏，男汝廷、汝学

荣台刘公，妣林、陈氏，男旭昌

贵台刘公，妣冯氏，男宝真、完益、汝爱

九世祖考

省我刘公，妣曾氏，男显明、显信、显孔

永我刘公，妣曾氏，男显彩

庆我刘公，妣谢氏，男显文、显安

祖权刘公，妣林氏，男显禄

仰前刘公，妣杨氏，男显友

汝英刘公，妣李氏，男显恭

荣我刘公，妣温氏，男显昌

复一刘公，妣林氏，男显彰、显科

国兴刘公，妣陈氏，男德舜

显科刘公，妣陈氏，男应弘
显孔刘公，妣温、郭氏，男应举
显弼刘公，妣曾、林氏，男应惠
显三刘公，妣古氏，男应富、应千、应元
显禄刘公，妣罗氏，男尚才
显龙刘公，妣邓氏，男应淳
显初刘公，妣吴氏，男应先、应进
显重刘公，妣曾氏，男尚惕、尚烈、尚南、应田
显开刘公，妣谢氏，男应汤、应周
显钦刘公，妣钟氏，男应开、应乔、应敏
显超刘公，妣郑、李氏，男应振、应按、应泰
显昌刘公，妣罗氏，男应魁、应清（增城东厂开基）
显利刘公，妣范氏，男应文、应贤
显信刘公，妣宋氏，男应北
显彩刘公，妣钟氏，男应隆
显玉刘公，妣胡氏，男应心
忠刘公，把总，妣陈氏，男应德、应魁、应禧
显亮刘公，妣陈氏，男应命
显可刘公，妣黄、吴氏，男尚秀
鼎焜刘公，教谕，妣饶氏，男应恭、应长
显达刘公，妣萧、赖氏，男应山
显伯刘公，妣曾氏，男应腾、应善、应拔
显荣刘公，妣宋氏，男尚乔、尚兰、尚芳
鼎煜刘公，庠生，妣宋氏，男尚基、尚坦、尚采
显倬刘公，妣曾氏，男应登
显俶刘公，妣张氏，男应谦、应课
显泰刘公，妣李氏，男应鹏、应华
显升刘公，妣陈氏，男应春
兴孔刘公，妣黄氏，男应朝、应挺

兴祚刘公，妣徐、钟氏，男应忠
 德用刘公，妣曾氏，男旺九
 德舜刘公，妣朱、黄氏，男运九
 大经刘公，妣古氏，男以凤、以祥、以瑞
 大琚刘公，妣邱氏，男蜚汉、腾汉（海丰黄羌热水开基）
 大猷刘公，妣 氏，男
 大显刘公，妣 氏，男
 显彰刘公，妣陈氏，男应广
 显金刘公，妣曾氏，男应光
 显友刘公，妣陈氏，男应梅
 显恭刘公，妣许氏，男应珀、尚伟
 显吉刘公，妣萧氏，男尚朋、应柱
 显壮刘公，妣涂、汤氏，男应聘
 显星刘公，妣陈、林氏，男应寿
 显元刘公，妣钟氏，男
 显周刘公，妣林氏，男
 显进刘公，妣 氏，男
 显崇刘公，妣 氏，男
 显秀刘公，妣陈氏，男应科、应甲
 显芳刘公，妣曾氏，男应瑞
 显耀刘公，妣曾、严氏，男应盛、应勤
 显福刘公，妣谢氏，男应干
 显乔刘公，妣郑氏，男尚森、尚栢
 显奇刘公，妣陈氏，男尚捷
 显文刘公，妣陈氏，男应沧
 显安刘公，妣李氏，男
 显富刘公，妣温氏，男尚田
 十一世祖考
 应良刘公，妣吴氏，男成猷、申猷

应宝刘公，妣谢氏，男达猷、卓猷
玉田刘公，妣张氏，男可盛
应弘刘公，妣古、宋氏，男煌猷、存猷
应北刘公，妣黄氏，男振猷、德猷、敬猷
应惠刘公，妣黄氏，男开新
应富刘公，妣巫氏，男玉成、玉振、玉鼎、玉庆
应光刘公，妣李氏，男开贵
应心刘公，妣李氏，男开荣
应隆刘公，妣杨氏，男弘猷、兴猷
尚才刘公，妣曹氏，男玉诱、玉田
应广刘公，妣钟氏，男廷猷
应柱刘公，妣李、何氏，男玉华
应先刘公，妣饶氏，男淑猷、盛猷、恭猷
应进刘公，妣戴氏，男英猷、喜猷
应乔刘公，妣宋氏，男玉惠
应泰刘公，妣李氏，男玉文、玉任
应振刘公，妣谢、陈氏，男玉廷
应按刘公，妣徐、邓氏，男玉富、玉贵
应开刘公，妣廖氏，男玉乾、玉尧、玉舜
尚敏刘公，妣章氏，男玉标
尚鸾刘公，妣邱氏，男玉纪、玉纲
尚凤刘公，妣罗氏，男玉奇、玉寿
应汤刘公，妣何氏，男玉德、玉材
应周刘公，妣曾氏，男玉美
应梅刘公，妣林氏，男玉清、玉明
应珀刘公，妣陈氏，男玉瑄
尚伟刘公，妣曾氏，男玉澄、玉雅
应魁刘公，妣钟氏，男锦猷、瑞猷
应清刘公，妣林氏，男参猷

应南刘公，妣林氏，男玉淮
 应田刘公，妣温氏，男玉恒、玉惟
 尚惕刘公，妣邬氏，男玉海
 尚烈刘公，妣徐氏，男玉河、玉汉
 应举刘公，妣林氏，男远猷、进猷、训猷
 应文刘公，妣宋氏，男玉九
 应贤刘公，妣廖氏，男玉宗、玉理
 应忠刘公，妣江氏，男万山
 尚景刘公，妣黄氏，男玉琛
 应淳刘公，妣郑氏，男玉辉、玉英、玉弘、玉珀
 尚朋刘公，妣古氏，男玉金
 尚礼刘公，妣 氏，男曰彩、曰贵（湖南浏阳钟甲塘开基）
 应聘刘公，妣林氏，男玉燕
 应兰刘公，妣陈氏，男
 应科刘公，妣钟、高氏，男洪猷、巨猷、浩猷
 应干刘公，妣黄氏，男吉猷、庆猷
 应瑞刘公，妣温氏，男展猷
 应盛刘公，妣钟氏，男启猷
 应勤刘公，妣曾氏，男干猷、坤猷、俊猷、珍猷
 应寿刘公，妣陈氏，男孔猷、孟猷
 尚捷刘公，妣严氏，男壮猷
 尚森刘公，妣温氏，男广猷、康猷
 尚栢刘公，妣郑氏，男
 应眷刘公，妣罗氏，男开登
 应德刘公，妣钟氏，男曰发、曰广
 应恭刘公，妣李氏，男光祖、光裕
 应禧刘公，左都督，妣曾氏，男曰隆、曰凤
 应命刘公，妣黄、叶氏，男光正、光祥
 应长刘公，妣廖氏，男光介

应甲刘公，妣李、廖氏，男化猷

尚乔刘公，妣黄氏，男开栢、开书、开卓、开信

应拔刘公，妣邱氏，男光俊

应善刘公，妣曾氏，男光洪、光浩

尚秀刘公，妣温氏，男曰材、曰梓

应山刘公，妣陈氏，男曰贤、曰传、曰德

应腾刘公，妣宋氏，男光汉、光海

应鹏刘公，妣曾氏，男开云、开球、开财

应华刘公，妣杨氏，男开福、开全、开发、开俊

尚禄刘公，妣谢氏，男曰文曰魁

应谦刘公，妣 氏，男

应课刘公，妣 氏，男

应朝刘公，妣李氏，男

应挺刘公，妣 氏，男

进九刘公，妣陈氏，男弘政

开九刘公，妣李氏，男弘振、弘捷、弘兰

旺九刘公，妣陈氏，男弘云

运九刘公，妣许氏，男弘建

畅九刘公，妣朱氏，男弘拱

鼎九刘公，妣吴氏，男弘璉

以凤刘公，妣黄氏，男

以祥刘公，妣 氏，男

以瑞刘公，妣幸氏，男应云、应朋、应安、应康、应俊

应千刘公，妣曾氏，男玉潜

十二世祖考

相猷刘公，妣 氏，男

万山刘公，妣吴氏，男（三圳马会开基）

弘建刘公，妣曾氏，男

弘聪刘公，妣蔡氏，男成谷

弘振刘公，妣欧阳氏，男兰谷
 弘达刘公，妣侯氏，男有兴
 弘云刘公，妣 氏，男
 弘拱刘公，妣 氏，男
 应朋刘公，妣巫氏，男玉生
 弘远刘公，妣杨氏，男任兴
 弘逊刘公，妣熊、陈氏，男佐兴
 弘通刘公，妣李氏，男作兴
 应云刘公，妣陈氏，男梅生
 应康刘公，妣李氏，男长生、运生
 浩猷刘公，妣吴氏，男连举、连学、连簧
 孔猷刘公，妣陈氏，男
 孟猷刘公，妣 氏，男
 玉诱刘公，妣钟氏，男
 玉田刘公，妣余氏，男
 壮猷刘公，妣陈氏，男连宣
 曰贤刘公，妣陈氏，男
 曰发刘公，妣何氏，男连甲、连琮、连珩
 曰文刘公，妣陈氏，男
 曰才刘公，妣吴氏，男
 曰广刘公，妣汤氏，男连仁、连朗
 曰魁刘公，妣马氏，男
 曰传刘公，妣 氏，男
 曰德刘公，妣 氏，男
 曰梓刘公，妣 氏，男
 曰彩刘公，妣 氏，男
 曰贵刘公，妣 氏，男
 开登刘公，妣陈氏，男
 瑞猷刘公，妣吴氏，男连宁、连绥

玉文刘公，妣李氏，男连观、连觀
廷猷刘公，妣饶氏，男
玉标刘公，妣 氏，男连台
玉任刘公，妣吕氏，男
远猷刘公，妣吴氏，男伯扬
进猷刘公，妣 氏，男
训猷刘公，妣饶氏，男
玉清刘公，妣钟氏，男
玉明刘公，妣李氏，男
玉雅刘公，妣 氏，男
玉瑄刘公，妣朱氏，男
玉琦刘公，妣陈氏，男
玉寿刘公，妣谢氏，男
玉纲刘公，妣张氏，男
玉盛刘公，妣 氏，男
玉琛刘公，妣李氏，男
玉贵刘公，妣黄氏，男
玉惠刘公，妣杨氏，男
玉河刘公，妣温氏，男
玉淮刘公，妣叶氏，男
参猷刘公，妣蒋氏，男连逊（增城东厂开基）
喜猷刘公，妣宋氏，男连端
玉玖刘公，妣彭氏，男
玉理刘公，妣 氏，男
玉舜刘公，妣 氏，男
玉燕刘公，妣宋氏，男
弘猷刘公，妣钟氏，男连太、连三
兴猷刘公，妣章氏，男连有、连存、连光、连元
玉廷刘公，妣林氏，男连时、连习

成猷刘公，妣陈、萧氏，男文华
 申猷刘公，妣郑、陈氏，男连炳、连煌、连焕
 开新刘公，妣黄氏，男必録、连昌、连达、连九
 开荣刘公，妣曾氏，男连广、连朋、连就
 达猷刘公，妣曹氏，男连扬、连第
 可盛刘公，妣徐氏，男习贵
 卓猷刘公，妣邓氏，男连汉
 振猷刘公，妣曾氏，男连亨
 德猷刘公，妣章、古氏，男连赞、连问
 敬猷刘公，妣邓氏，男连文、连章
 英猷刘公，妣宋氏，男连辉、连赐
 盛猷刘公，妣曾氏，男连瑞
 珍猷刘公，妣熊氏，男连显、连顺
 展猷刘公，妣林氏，男连侯、连伯、连伟
 洪猷刘公，妣曾氏，男连魁、连升、连卿
 乾猷刘公，妣钟氏，男连清
 坤猷刘公，妣萧氏，男连秀
 俊猷刘公，妣温氏，男连振、连拔、连技、连采、连授、连播、连抒
 启猷刘公，妣林氏，男连沧、连海
 吉猷刘公，妣林氏，男连珪、连珍、连璧
 庆猷刘公，妣古氏，男连茹、连苔
 化猷刘公，妣彭氏，男
 巨猷刘公，妣邓氏，男连尚、连相
 捷猷刘公，妣徐氏，男连俊、连杰、连仰、连佩
 玉乾刘公，妣温氏，男连悦
 玉才刘公，妣陈氏，男
 玉海刘公，妣宋氏，男
 玉溪刘公，妣 氏，男
 玉尧刘公，妣邓氏，男连山、连出

煌猷刘公，妣陈氏，男连桂、连松、连柱、连梧、连桐、连梓（从化太平开基）

开云刘公，妣叶氏，男

开全刘公，妣吴氏，男

开才刘公，妣陈氏，男

开球刘公，妣 氏，男

开发刘公，妣 氏，男

开栢刘公，妣 氏，男

开书刘公，妣 氏，男

开俊刘公，妣 氏，男

光祖刘公，妣曾氏，男启明

光汉刘公，妣谢氏，男启棠

建猷刘公，妣 氏，男

十三世祖考

连甲刘公，妣 氏，男

连超刘公，妣谢氏，男

连仁刘公，妣 氏，男

连琼刘公，妣 氏，男

连第刘公，妣张氏，男

连文刘公，妣罗氏，男远扬

连章刘公，妣 氏，男

连桂刘公，妣吴氏，男

连松刘公，妣陈氏，男

文华刘公，国学，妣林、李、徐、氏，男虞扬、康扬、广扬、唐扬、庆扬

连端刘公，妣郑氏，男

连瑞刘公，妣 氏，男

连时刘公，妣 氏，男

连广刘公，妣陈氏，男

连悦刘公，妣 氏，男
 连昌刘公，妣邹氏，男蔡伯、英伯
 连达刘公，妣吴氏，男长伯
 连汉刘公，妣罗氏，男
 连赞刘公，妣谢氏，男
 连有刘公，妣邱氏，男
 连光刘公，妣温氏，男
 连太刘公，妣姚氏，男为伟、为伯、为什
 连三刘公，妣徐氏，男为仪、为佐、为佑
 连逊刘公，妣林氏，男
 连华刘公，妣林氏，男
 盛生刘公，妣朱氏，男汉佐
 连台刘公，妣 氏，男
 必録刘公，妣宋氏，男鼎伯
 连清刘公，妣冯氏，男殿扬
 连振刘公，妣杨氏，男
 开生刘公，妣吴氏，男北松
 运生刘公，妣江氏，男汉柱
 儒兴刘公，妣 氏，男
 有兴刘公，妣 氏，男
 作兴刘公，妣曾氏，男
 兰谷刘公，妣 氏，男
 成穀刘公，妣叶氏，男
 佐兴刘公，妣李氏，男
 长生刘公，妣黄氏，男
 辰生刘公，妣朱氏，男
 兴生刘公，妣张氏，男
 锦生刘公，妣张氏，男
 玉生刘公，妣吴氏，男

清生刘公，妣 氏，男
云生刘公，妣 氏，男
连侯刘公，妣杨氏，男训扬、谨扬、诲扬
连伯刘公，妣陈氏，男京扬、景扬
连伟刘公，妣曾氏，男峇扬、昆扬
连尚刘公，妣杨氏，男
连秀刘公，妣朱氏，男腾扬、鹏扬、胜扬
连技刘公，妣姚氏，男
连授刘公，妣 氏，男
连壁刘公，妣温氏，男名扬
连佩刘公，妣 氏，男
连举刘公，妣林氏，男传扬、仕扬、信扬
连学刘公，妣萧氏，男道扬
连郎刘公，妣 氏，男
连升刘公，妣郑氏，男元扬、允扬
连卿刘公，妣邹氏，男荣扬、华扬、富扬

十四世祖考

葵伯刘公，妣林氏，男
英伯刘公，妣巫氏，男
盛伯刘公，妣 氏，男
长伯刘公，妣 氏，男
安伯刘公，妣 氏，男
兴伯刘公，妣 氏，男
训扬刘公，妣林氏，男
广扬刘公，妣戴氏，男
汉华刘公，妣 氏，男
庆扬刘公，妣李氏，男

鎮平縣墩頭村戶 共謚名三十五位

八世祖考

榮濱劉公，妣馮氏，男存義、存禮、存智（端丰頭遷出）

華濱劉公，妣邱氏，男存忠、存敬

樂濱劉公，妣張氏，男存赤

九世祖考

存義劉公，妣鍾氏，男繼昌、繼發、繼善

存忠劉公，妣邱氏，男繼美

存赤劉公，妣賴氏，男繼周、繼明

十世祖考

繼昌劉公，妣曾氏，男漢生

繼發劉公，妣鍾氏，男桂生、玉生

繼善劉公，妣涂氏，男畢生、岐生、珍生

繼美劉公，妣陳、李氏，男泰生

繼周劉公，妣李、陳氏，男嵩生、岳生

繼明劉公，妣陳、鄭氏，男英生

十一世祖考

漢生劉公，妣湯氏，男鳳彩、鳳彬、鳳彰

玉生劉公，妣葉氏，男鳳顯、鳳達、鳳魁、鳳罔

畢生劉公，妣鍾氏，男鳳祥

岐生劉公，妣陳氏，男鳳朝、鳳陽、鳳萬、鳳皋

泰生劉公，妣徐氏，男鳳興

昌生劉公，妣羅氏，男鳳華、鳳樓

相生劉公，妣 氏，男

成生劉公，妣 氏，男

十二世祖考

鳳彬劉公，妣曾氏，男卓俊、卓杰、卓倫、卓偉、卓伸、卓僑

凤彰刘公，妣赖氏，男卓越、卓立、卓舟

凤祥刘公，妣赖氏，男卓仁、卓义、卓礼

凤朝刘公，妣 氏，男

凤显刘公，妣钟氏，男

凤达刘公，妣梁氏，男

凤魁刘公，妣郑氏，男

凤岗刘公，妣黄氏，男

凤廷刘公，妣冯氏，男

凤珍刘公，妣 氏，男

凤华刘公，妣曹氏，男

十三世祖考

卓越刘公，妣曾氏，男子龙、子凤、子虎

卓俊刘公，妣曾氏，男子梁、子器

卓仁刘公，妣 氏，男

卓义刘公，妣李氏，男

镇平县石磑乡户 共溢名壹百贰拾伍位

始世祖考

千一郎刘公，妣马氏，男万八郎

二世祖考

万八郎刘公，妣余氏，男念七郎

三世祖考

念七郎刘公，妣谢氏，男百四郎

四世祖考

百四郎刘公，妣高氏，男泉长

五世祖考

泉长刘公，妣童、赖、王氏，男永贵

六世祖考

永貴劉公，妣邱氏，男積琛、積珊、積珩

七世祖考

積琛劉公，妣傅、梅、林氏，男

積珊劉公，妣朱氏，男朝仕

積琬劉公，妣胡氏，男碧潭、碧淵

八世祖考

朝仕劉公，妣廖、梅氏，男松田、松溪

碧潭劉公，妣王、黃、廖氏，男世旺、振成

碧淵劉公，大賓，妣何氏，男靜廷、顯廷

九世祖考

松田劉公，大賓，妣何氏，男有九、錫九

世旺劉公，妣孔、鄧、黃氏，男懷升、懷偉

靜廷劉公，妣何氏，男景郁

振成劉公，大賓，妣朱、李氏，男守邠、守郡、堯天

顯廷劉公，妣蔡、張氏，男懷純、懷治、懷瑞

十世祖考

有九劉公，大賓，妣何、梁氏，男鳴鳳、應明、岐瞻

錫九劉公，妣鄭、溫、朱氏，男宣（庠生）、漢柱

懷升劉公，妣郭、朱、鄭氏，男漢奎、漢錦

守邠劉公，妣何、黃氏，男漢階

守郡劉公，妣梁氏，男

堯天劉公，稟生，妣郭氏，男三及

景郁劉公，妣陳、叶氏，男漢約、漢杰、漢孔、漢昌、漢德

懷純劉公，妣陳、氏，男漢佑、漢初

懷治劉公，妣王、賴、氏，男漢接

懷瑞劉公，妣王氏，男漢展、漢開、漢表

十一世祖考

鳴鳳劉公，邑庠，妣郭氏，男楚白、珩

应明刘公，妣蔡氏，男赵壁

岐瞻刘公，妣何氏，男焕若、瑟若

宣刘公，邑庠，妣陈氏，男奋生

汉柱刘公，妣谢氏，男弘生、乔生

汉奎刘公，妣温氏，男逢璋

汉锦刘公，妣黄氏，男夏珍、商珍

汉宿刘公，妣温氏，男逢祥

汉立刘公，妣胡、赖氏，男逢勋

飞鹏刘公，廩生，妣郑氏，男苍文

三及刘公，妣李氏，男锵生、铎生、鎰生

汉阶刘公，妣黄氏，男九生

汉约刘公，妣王氏，男逢登、逢兴、逢相

汉杰刘公，妣胡、王氏，男逢清

汉孔刘公，妣黄氏，男逢荣、逢珍

汉昌刘公，妣胡氏，男逢标

汉德刘公，妣黄氏，男逢宾

汉接刘公，妣邱氏，男逢秀 逢信

汉展刘公，妣梁氏，男逢兰、逢仁、逢义

汉开刘公，妣陈氏，男逢升

汉表刘公，妣王氏，男逢礼

十二世祖考

楚白刘公，妣黄氏，男幼承

珩刘公，邑庠，妣郭氏，男幼简、幼重

赵壁刘公，妣王、黄氏，男幼俊、幼信、幼伟、幼任

焕若刘公，妣林、王氏，男幼发、幼福、幼乾

瑟若刘公，妣何氏，男幼达

奋生刘公，妣邱氏，男幼祯、幼祥

弘生刘公，妣李、谢氏，男幼申、幼炽、幼亮

乔生刘公，妣胡、吴氏，男幼辅、幼弼

逢璋刘公，妣王氏，男幼开
夏珍刘公，妣廖氏，男幼文、达文
商珍刘公，妣王氏，男弘文、弘义
春芳刘公，妣叶、吴氏，男
来芳刘公，妣罗氏，男德馨
进芳刘公，妣 氏，男
丁显刘公，妣 氏，男
开魁刘公，妣何、赖氏，男经泉、纶泉

十五世祖考

斗星刘公，妣 氏，男

鎮平縣油坑萬一郎公戶 共謚名壹百一拾位

一世祖考

荣贵刘公，妣林氏，男琳旺

二世祖考

琳旺刘公，妣张氏，男细祖

三世祖考

细祖刘公，妣钟、林氏，男振宗

四世祖考

振宗刘公，妣谢氏，男宗渊

五世祖考

宗渊刘公，妣赖氏，男仲和、仲深

六世祖考

仲和刘公，妣江、江氏，男仕纯、仕纓

仲深刘公，妣杨、谢氏，男仕绅、仕绍

七世祖考

仕纯刘公，妣杨氏，男世崇

仕纓刘公，妣罗氏，男世隆

仕紳刘公，妣蔡、黃氏，男世全
仕紹刘公，妣宋、曾氏，男世郁、世寧

八世祖考

世崇刘公，妣宋、戴氏，男恕
世隆刘公，妣叶氏，男清
世全刘公，妣冯氏，男全堂
世郁刘公，妣黃、林氏，男麟
世寧刘公，妣邓、顏氏，男冕

九世祖考

讳恕刘公，大宾，妣沈、曾、張氏，男东谷、竹池
讳清刘公，妣古氏，男月溪
全堂刘公，妣邓、朱氏，男承宇
讳麟刘公，妣李、傅氏，男日光
讳冕刘公，妣温氏，男国亮

十世祖考

东谷刘公，妣林氏，男石屏
竹池刘公，妣徐氏，男弥高
月溪刘公，妣伊、謝氏，男隐林（梅县南口车陂长龙背开基）
承宇刘公，妣宋氏，男廷爵、廷仑
日光刘公，妣詹氏，男道祥
国亮刘公，妣林氏，男镜台

十一世祖考

石屏刘公，妣李、謝氏，男继松
弥高刘公，妣黃氏，男弼廷、心廷
隐林刘公，妣朱、林氏，男荣台
廷爵刘公，妣謝、罗氏，男永兴、永财
道祥刘公，妣張氏，男永豪
廷金刘公，妣楊氏，男永万
镜台刘公，妣邱、涂氏，男永华

十二世祖考

繼松劉公，妣謝、李氏，男謙益、和益

弼廷劉公，妣鄭氏，男

心廷劉公，妣曾氏，男

榮台劉公，妣 氏，男

永興劉公，妣羅氏，男世隆

永財劉公，妣吳氏，男世全

永萬劉公，妣溫、謝氏，男世郁、世寧

永豪劉公，妣廖氏，男

永華劉公，妣嚴氏，男朝瑞

十三世祖考

謙益劉公，妣曾氏，男應漢

和益劉公，妣謝氏，男應輯、應輓

朝仰劉公，妣鍾氏，男應星

優益劉公，妣曾氏，男應祥、應明

朝達劉公，妣蕭氏，男應俊

朝興劉公，妣陳氏，男應玉、應金

朝俊劉公，妣曾氏，男應治

朝清劉公，妣曹氏，男應發、應福、應先

朝瀾劉公，妣楊氏，男應嵩、應鼎、應岑

朝濱劉公，妣李氏，男應守

朝勝劉公，妣郭氏，男夢發、夢達、夢興、夢隆、夢榮、夢舜

朝愈劉公，妣黃、黃氏，男夢楫、夢盛、夢魁

朝相劉公，妣曾氏，男夢崇、夢梅、夢岐

朝瑞劉公，妣張氏，男應華、應彩、應鵬、應可

朝接劉公，妣謝氏，男夢高

十四世祖考

應漢劉公，妣宋、謝氏，男啟登、啟科

應輯劉公，妣章、蘇氏，男啟發

应輓刘公，妣戴氏，男启成、启尚

应星刘公，妣叶氏，男启光

应祥刘公，妣杨氏，男启任

应明刘公，妣 氏，男

应俊刘公，妣 氏，男

应玉刘公，妣 氏，男

应金刘公，妣 氏，男

应福刘公，妣 氏，男

应先刘公，妣 氏，男

应嵩刘公，妣 氏，男世隆

梦楫刘公，妣邓氏，男世全

梦荣刘公，妣谢氏，男世郁、世宁

梦高刘公，妣廖氏，男朝

梦梅刘公，妣严氏，男朝

应彩刘公，妣邱氏，男

十五世祖考

启登刘公，妣邱氏，男成章、永章、元章

启发刘公，妣杨、叶氏，男宪章、国章

启科刘公，妣陈氏，男义章

启成刘公，妣廖氏，男

启尚刘公，妣温氏，男用章、集章、捷章

启泰刘公，妣杨氏，男开章、喜章、锦章、秀章、岐章

启任刘公，妣林氏，男焕章、瑞章

启辉刘公，妣杨氏，男乔章、达章

启凰刘公，妣曾氏，男佳章、仁章

启升刘公，妣宋氏，男

启仲刘公，妣李氏，男

启朋刘公，妣宋氏，男

启光刘公，妣张氏，男

源輝劉公，妣 氏，男

源瓚劉公，妣 氏，男

源生劉公，妣 氏，男

源開劉公，妣 氏，男

十六世祖考

煥章劉公，妣曾氏，男滄賓、滄山、滄麟、滄龍

成章劉公，妣曾氏，男玄玉、璉玉、瑚玉

元章劉公，妣 氏，男

寃章劉公，妣 氏，男

開章劉公，妣 氏，男

榮章劉公，妣 氏，男

玉章劉公，妣 氏，男

XX 劉公，妣羅氏，男

XX 劉公，妣 氏，男

十七世祖考

玄玉劉公，妣 氏，男

璉玉劉公，

瑚玉劉公，妣 氏，男

球玉劉公，妣嚴氏，男朝瑞

瑞玉劉公，妣 氏，男

璟玉劉公，妣 氏，男

滄麟劉公，妣張氏，男

復慶劉公，妣 氏，男

同治重修祖祠各戶新增祠牌世系子目錄

1. 嘉應州畚坑戶
2. 小桑戶
3. 崗下圍戶
4. 畚坑大村戶
5. 松源戶
6. 嘉應州陳坑戶
7. 嘉應州小乍戶
8. 古塘坪
9. 南口
10. 爐坑戶
11. 松林坪
12. 東門
13. 赤水戶
14. 鳳坑赤米戶
15. 石坑豐田上
16. 坪畚
17. 大徑眉洋
18. 扎田戶
19. 爐竹徑
20. 洋門
21. 三坑戶
22. 三坑草塘戶
23. 三坑塔下戶
24. 藍塘魚塘新塘戶
25. 車陂戶
26. 三板橋

27. 下宮坝戶
28. 丙村耆叟戶
29. 燕岩獎坑戶
30. 岭背戶
31. 教場背
32. 大平寺
33. 松口界溪
34. 長田尾
35. 西山湖
36. 三鄉寨
37. 大旺口
38. 丙村雁洋長步段分居長沙圩
39. 篷辣子义戶
40. 把章登泮戶
41. 篤學戶
42. 劉府坝分居新塘圩
43. 均祿戶分居大河背
44. 九峰岭
45. 鯉子塘分居州城東門
46. 坝尾
47. 平遠河頭戶
48. 平遠坝頭東岸戶
49. 平遠乾正戶
50. 平遠梅子畲文達戶
51. 平遠石正戶
52. 平遠分居黃坭坪
53. 平遠九鄉叶畲黃峯戶
54. 鎮平苦竹坑戶
55. 八輪車戶

56. 镇平泉水坝文二户
57. 镇平员山文三户
58. 镇平明三户
59. 镇平涧下户
60. 镇平高坡户
61. 镇平大地户
62. 镇平瞰头
63. 武平中赤
64. 镇平赤岭岗
65. 燕岩户

同治戊辰年重修祖祠

新入正龕溢名计共五百陆拾玖名，附龕溢名计共壹仟四佰捌拾壹名。

嘉應州畬坑戶 正龔共捌拾肆名

十一世祖考

起鯤刘公，妣翁、张氏，男孔正

起鰲刘公，廩生，妣彭氏，男孔集、孔昭、孔詹

十二世祖考

义创刘公，妣杨氏，男升侯、秉侯、殿侯、任侯

铭魁刘公，妣张氏，男郁彩

十三世祖考

万铭刘公，妣吴氏，男耀坤

郁彩刘公，妣曾氏，男日文、日进

十四世祖考

耀坤刘公，妣邓氏，男怀兴

日文刘公，妣郑氏，男奇玉、奇生、奇斌

十五世祖考

烨辉刘公，妣陈氏，男城兰、城凤

恭儒刘公，妣邱氏，男源达、江达

奇玉刘公，妣叶、黄氏，男兆凤、锦凤

维恭刘公，妣廖氏，男良杰、良佐、良信、良伟、良弼

忠德刘公，妣邓氏，男清义、清宏

十六世祖考

延选刘公，监生，妣曾氏，男昌才、嘉才、达才

兆凤刘公，诰封儒林郎，妣罗氏，男福馨、富馨、德馨

有兰刘公，妣李氏，男永智、永玉、永庆、永贵

魁凤刘公，妣杨、郭、张氏，男鼎禄

麟凤刘公，妣温氏，男润发、润华、润兴

铭江刘公，妣申氏，男竹清、竹盛

良伟刘公，妣黄、叶氏，男荣生、汉生、发生、儒生、捷生

良弼刘公，妣张氏，男辅生、容生

十七世祖考

新任刘公，妣古氏，男孔云

文祿刘公，妣黄氏，男云进、云和、云烈

国能刘公，举人，妣何氏，男

德彰刘公，妣廖、曾氏，男焕元、锦福、进福

秀昌刘公，妣吴氏，男南生、德生

仕琇刘公，妣邱氏，男阿运

俊烈刘公，妣唐氏，男

宜芳刘公，妣钟氏，男发仁

标刘公，庠生，妣张氏，男琼光、士森、士超

福馨刘公，监生，妣胡、郭氏，男松姐、火姐、庚姐

富馨刘公，监生，妣廖、陈氏，男洪辉

德馨刘公，诰封奉直大夫，妣胡、吴、宋氏，男重辉、荣辉、维章、
端贤

德清刘公，妣李氏，男来福、焕基、盛福、贵福

钦才刘公，职员，妣陈、陈氏，男士鳌、士澄、士宏

荣刘公，监生，妣古氏，男纘光、纘绪、纘成、文道

隽才刘公，妣廖氏，男恭裕、申伯、雍伯、仁伯、兆光

高奇刘公，江西知县，妣叶、房氏，男翀汉、翀霄、翀雯

天奇刘公，监生，妣谢、周氏，男潜蛟、楷伯、槐伯、惠伯、杞伯、纯伯、
椿伯、珍伯、隆伯

乙奇刘公，监生，妣叶氏，男翀化、翀浩、翀衢

岳奇刘公，监生，妣蓝氏，男春暄、春晖、春昫、锦光

十八世祖考

孔云刘公，妣陈氏，男德斌、德琳

云进刘公，妣叶氏，男

俊光刘公，妣罗氏，男其元

云和刘公，妣陈氏，男

南生刘公，妣黄氏，男升芳、斗芳、钦芳

云烈刘公，妣管氏，男

德生刘公，妣朱、陈氏，男其章、其焕、坤芳

桂馨刘公，职员督理，妣徐氏，男梦鳧、彩鳧、汉鳧

焕元刘公，职员，妣钟氏，男贵华、贵彩、贵安

琼光刘公，诰封朝议大夫，妣廖氏，男凤源、辉源、耀源

士澄刘公，妣廖氏，男桐清、林清

瑞嵩刘公，妣陈氏，男茂仁

重辉刘公，朝议大夫，妣黎氏，男宽珍

维章刘公，总理、庠生，妣陈、陈、陈氏，男唐秀

荣辉刘公，诰封奉直大夫，妣萧氏，男

缙光刘公，监生，妣陈、廖、叶氏，男国贤、在栋、在桥、在柱、
在柏

恭裕刘公，妣申、陈氏，男舒桂、檀观

文道刘公，妣吴氏，男在承

端贤刘公，妣安氏，男

仁伯刘公，妣黄氏，男贤观

锦福刘公，妣张氏，男荣衢、桂腾

缙绪刘公，监生，妣彭、李氏，男杞秀

庚姐刘公，妣卜氏，男鼎成

达才刘公，妣薛、邓氏，男

龙光刘公，武举，妣黄氏，男来秀、乙秀

锦光刘公，武举，妣李氏，男义方、以敬

十九世祖考

凤源刘公，例贡生，妣李氏，男锡鸿、锡祉、锡畴

辉源刘公，诰封奉直大夫，妣熊、杨、邹、黄氏，男锡文、锡章

耀源刘公，总理、朝议大夫，妣吴、陈、余、郑氏，男锡荣、锡田、
锡瓚

其元刘公，妣廖氏，男

桐清刘公，职员，妣郭、陈氏，男锡輝、锡邦、德福

国贤刘公，职员，妣叶氏，男锡昌、锡球

德乾刘公，妣李、杨氏，男

舒桂刘公，职员，妣吴氏，男逢汉、逢源、逢麟、逢江、逢珪

在承刘公，妣陈、蓝氏，男炽昌、玉昌、运昌、安昌

二十世祖考

锡荣刘公，五品衔，妣黄氏，男应华、应勋、应衡、应椿、应超、
应康

锡文刘公，诰封奉直大夫，妣张氏，男炳谟、应緇、应泐、应南、
应善

锡田刘公，侯选同知，妣罗、杨氏，男应森

锡瓚刘公，职员，妣王氏，男应煌

锡輝刘公，职员，妣李、彭氏，男翰秀、浩盛

锡鸿刘公，广西知州，妣李、张、李氏，男应和、应芳、应淮、应荣、
应桂、应凌

锡祉刘公，诰职，妣陈氏，男应昌、应绍、应鹏

锡畴刘公，妣罗氏，男应高

附龔共壹百壹拾陸名

十二世祖考

俊泰刘公，妣江氏，男信华、义华

十三世祖考

昌文刘公，妣张氏，男

程达刘公，妣何氏，男仑山、桥山

十四世祖考

曰崇刘公，妣廖氏，男沛义

世魁刘公，妣杨氏，男梓云

捷登刘公，妣朱氏，男启明、启云、永辉

世兴刘公，妣黄氏，男

十五世祖考

在川刘公，妣黄、李氏，男申可、同可、均可、随可

怀兴刘公，妣熊氏，男

廷荣刘公，妣廖氏，男延彩

镇镐刘公，妣杨氏，男建伯

达运刘公，妣何氏，男文广、广盛、文泰

镇藩刘公，妣黄、阙氏，男祚伯

梓云刘公，妣李氏，男海生、岐生

启明刘公，妣叶氏，男恭儒、恒儒、庆儒、相儒

世美刘公，妣陈氏，男

奕明刘公，妣熊氏，男杨瑞、杨玠

十六世祖考

蔚兰刘公，妣杨氏，男俊烈

祚伯刘公，妣杨氏，男钦章

同伯刘公，妣申氏，男仕阳

庆云刘公，妣李氏，男发源、发汉、发兴、发清

友达刘公，妣张氏，男永义

孔乾刘公，妣朱氏，男运洪、运来

恒孺刘公，妣杨氏，男洪达、周达、清达、佳达、贤达

延顺刘公，妣郭氏，男新昭

泉盛刘公，妣郭氏，男鼎英、华英、庚英、才英

忠振刘公，妣彭、张、伍氏，男日换

馨菽刘公，妣陈氏，男祥树、祥廷、祥英、祥发

杨瑞刘公，妣吴氏，男铭江、铭昇、铭秀、铭良

启仁刘公，妣张氏，男仕展、仕良

文韬刘公，妣杨氏，男

祥廷刘公，妣洪氏，男德彰

十七世祖考

新輝劉公，妣楊氏，男清河、貞文
文壽劉公，妣賴氏，男云彩、云鶴、云彬
文祥劉公，妣賴氏，男云江
國興劉公，妣古氏，男炳光
國玉劉公，妣賴氏，男岳高、嶺高
城蘭劉公，妣賴氏，男錫全、錫泰、錫福
城運劉公，妣邱氏，男錫琮、錫松
發清劉公，妣范、楊氏，男欽元
發來劉公，妣張、郭氏，男欽秀、欽龍、欽鳳
春華劉公，妣朱氏，男嘉元、嘉巫、嘉瑞、嘉盛
永義劉公，妣賴氏，男文喜、文詔、文广、廣江、文洪、文運
新煥劉公，妣羅氏，男錦文、海文、定文、洪文
新昭劉公，妣申氏，男恆文、桂馨
飄發劉公，妣李氏，男洪國、洪思
俊明劉公，妣楊氏，男
日煥劉公，妣張、古氏，男兆銓
源達劉公，妣李氏，男
泰章劉公，妣謝氏，男裕安、裕發
銘達劉公，妣楊氏，男竹蘭、竹桂、竹慶
力松劉公，妣許氏，男賢芳、賢纘、賢杰、賢貴
祥樹劉公，妣范氏，男德清、德昇、德明
三才劉公，妣廖氏，男
勳奇劉公，妣廖氏，男
芹才劉公，妣黃氏，男
新奇劉公，妣伍氏，男
偉才劉公，妣曾氏，男
啟才劉公，妣廖氏，男
晉才劉公，妣彭氏，男
昌才劉公，妣黃、鄧氏，男

嘉才刘公，妣廖、罗、温氏，男

襄才刘公，妣李氏，男志学

彰才刘公，妣张氏，男志和、志杰

毓才刘公，妣郭氏，男志恭、志宽、志信、志明

清才刘公，妣杨氏，男志光

毓才刘公，妣杨氏，男志昭

十八世祖考

元文刘公，妣胡氏，男辅隍、贵隍

清河刘公，妣古氏，男锦隍、荣隍

海文刘公，妣吴氏，男裕隍

云江刘公，妣黄氏，男曰和、曰亮

钦元刘公，妣李氏，男联高

肇崇刘公，妣彭氏，男阿运

洪文刘公，妣陈氏，男增隍

洪国刘公，妣李氏，男礼昌、肇铨

洪光刘公，妣李氏，男焕章

洪来刘公，妣罗氏，男兴才、兴禄

永智刘公，妣伍氏，男文忠、文有、文化、文科、文礼、文儒

裕安刘公，妣邱氏，男绍文、绍亨、绍华

发安刘公，妣邱氏，男绍祥、绍进

兴才刘公，妣杨、邱氏，男展进、展连

翀化刘公，监生，妣黄氏，男长馨、端馨、葵馨

春暄刘公，监生，妣黄氏，男以恭、以谦、以恒、以亮、以诚

春晖刘公，监生，妣张氏，男以宽、以和、以健、以敏

翀衢刘公，监生，妣王氏，男南馨

春昫刘公，职员，妣陈氏，男以忠、以恕、以亨

珍伯刘公，妣罗氏，男檀兴、扬兴、日兴、景兴

潜蛟刘公，监生，妣廖氏，男应兴、广兴、廓兴、康兴

彬睿刘公，妣李氏，男贤三、祥三

惠伯刘公，妣黄氏，男全兴、悦兴、相兴、善兴、麟兴

楷伯刘公，妣蓝氏，男德兴、幸兴

杞伯刘公，妣黄氏，男瑞兴、增兴、育兴

椿伯刘公，妣古氏，男华兴、富兴

槐伯刘公，妣陈氏，男崇兴、杰兴

纯伯刘公，妣张氏，男沐兴

隆伯刘公，妣陈氏，男贵兴、义兴

翀浩刘公，庠生，妣谢氏，男兰馨

兆光刘公，妣李氏，男性观、觐观

汉宗刘公，妣彭氏，男永生

士鳌刘公，妣陈氏，男槐清、标清

雍伯刘公，妣蔡氏，男

申伯刘公，妣林氏，男成观、谦观、瑶观

文忠刘公，妣李氏，男日华、毓华

十九世祖考

端馨刘公，妣陈氏，男锡华、锡仰、锡勳

广兴刘公，妣庄氏，男庆远、庆云

长馨刘公，妣谢氏，男锡高

日兴刘公，妣郭、蓝氏，男庆文、庆显、庆忠、庆厚、庆荣

以恕刘公，妣张氏，男汝霖、汝让、汝汉、汝云、汝盛、汝煌

贤观刘公，妣吴、陈氏，男逢广、逢浩、逢玉

以亮刘公，妣陈氏，男汝鸾、汝燕

义方刘公，监生，妣古氏，男增龄

二十世祖考

锡华刘公，候选州同，妣廖氏，男俊轩、福荣

锡高刘公，监生，妣黄、卜、钟氏，男

逢浩刘公，妣李氏，男

锡章刘公，职员，妣谢氏，男应添、应上、应宽

二十一世祖考

俊軒刘公，監生，妣古、黃氏，男杰然

小桑戶 正龔五名

十四世祖考

興乾刘公，妣羅氏，男萬文

十五世祖考

顯榮刘公，妣卜、謝氏，男必興

東揚刘公，妣賴氏，男昌增（廣西融安）、昌德、昌晉

保興刘公（天揚），監生，妣叶、鍾氏，男昌輝、昌陽、昌明、昌榮

拔揚刘公，妣羅、凌氏，男昌文、昌紹、昌書

附龔拾叁名

十三世祖考

興邦刘公，妣徐氏，男

相邦刘公，妣鄭氏，男

十四世祖考

世悅刘公，妣黃氏，男

振侯刘公，妣唐氏，男

興洪刘公，妣羅氏，男

十五世祖考

發文刘公，妣賴氏，男

乾淑刘公，妣林氏，男

十六世祖考

賓能刘公，職員，妣吳、楊氏，男

宗學刘公，妣卜氏，男

輝儒刘公，妣叶、卜、嚴氏，男

昌晉刘公，妣楊、朱氏，男

十七世祖考

剛富刘公，妣胡氏，男

十八世祖考

文財刘公，妣陈氏，男

岗下围户 正龕叁名

十六世祖考

鹏抃刘公，廩生，妣李、王氏，男致中（拔贡）

奎濬刘公，登仕郎，妣张氏，男业达

十七世祖考

芝华刘公，县尉，妣黎氏，男建勋、建平、建安、建谋、建猷、建和

附龕六名

十三世祖考

佳梅刘公，修职郎，妣杨氏，男达汉、佑汉、启汉、璋汉、维汉

十四世祖考

璋汉刘公，妣吴氏，男克福、克禄、克寿

十五世祖考

克定刘公，监生，妣彭、朱氏，男用章、鹏抃、奎华、奎凯

十六世祖考

奎祥刘公，监生，妣邹氏，男阵达、解达

藜辉刘公，增生，妣谭氏，男拱华、国华、煌华、芝华、昌华

登朝刘公，庠生，妣吴氏，男芝贞

畲坑大村户 正龕共四十一名

八世祖考

法胜刘公，岁进士，妣何、陈、廖氏，男法通、法用

九世祖考

法用刘公，妣戴、邱氏，男万一郎

十世祖考

万一郎刘公，妣廖氏，男億竹

十一世祖考

億竹刘公，妣李氏，男冲寰、竹裕

十二世祖考

冲寰刘公，妣张氏，男仕祥、仕旺、仕展、仕浩

竹裕刘公，妣吴氏，男九清、九汉

十三世祖考

仕祥刘公，庠生，妣李、何氏，男京弼、京乔、京瑜

仕展刘公，妣黄、杨、叶、吴氏，男京兆、京猷

十四世祖考

京翰刘公，庠生，妣翁、郭氏，男瑞崑、瑞昌、瑞荣、瑞陞

京猷刘公，妣张氏，男瑞珍、瑞英

京乔刘公，庠生，妣邱氏，男瑞鳌、瑞高

十五世祖考

瑞芳刘公，妣廖氏，男贤彰、贤通、贤著

道义刘公，妣邹氏，男玉汉、宗汉、魁汉

瑞珍刘公，妣邓氏，男启章、启达、启焕

瑞鳌刘公，庠生，妣张氏，男如相、如英、如璋

观海刘公，监生，妣钟、廖氏，男振夏、振崑

十六世祖考

元勋刘公，职员，妣冯氏，男上清、敬日、敬星

桂玉刘公，妣罗氏，男若顺、若明

赞文刘公，监生，妣罗氏，男志韶、思韶、念韶、宪韶

献文刘公，妣张氏，男敬韶、成韶、贞韶、应韶、美韶

启达刘公，妣张氏，男明光、宏光

如璋刘公，妣谢氏，男元命、元道、元贵、元仙、元富

十七世祖考

宏文刘公，妣张氏，男宗尧

廷彩刘公，妣彭、杨氏，男有福、有贵、有传

念韶刘公，妣冯氏，男绍贤、绍连、绍端

兰生刘公，妣赖氏，男集顺

宏光刘公，妣黄氏，男纘邦、纘清、纘朝、纘廷、纘荣、纘华

文兴刘公，妣陈、孙氏，男荣辉、锦辉

元命刘公，妣邓氏，男景泰、景拔

若顺刘公，妣陈、廖、罗氏，男任良、任贤、任康、任拔

十八世祖考

纘荣刘公，职员，妣陈、廖氏，男鸿元、拔元、来元、茂元

膺善刘公，妣张氏，男子赞

绍贤刘公，妣陈、廖氏，男守安、守福、守添

述先刘公，职员，妣黄氏，男维芳、其元、国元、安元、清元

景泰刘公，妣廖氏，男训有、成有、珍有

十九世祖考

珍有刘公，妣叶氏，男春忠、立忠

清元刘公，妣张氏，男

二十世祖考

春忠刘公，诰职，妣邓、朱氏，男联辉、幸福、增福

景春刘公，监生，妣廖、黄氏，男发祥、德顺

庆云刘公，职员，妣叶氏，男允辉

二十一世祖考

允辉刘公，妣邓氏，男

附彙共柒拾名

九世祖考

法通刘公，妣邱氏，男有经

十世祖考

运麟刘公，妣谢氏，男伯升

十二世祖考

庆衍刘公，妣赖氏，男仕进、仕选、仕遴、仕通、仕连

十三世祖考

南仁刘公，妣孙氏，男汉仪、汉杰、汉扬

南浩刘公，妣宋氏，男汉成、汉周

南礼刘公，妣陈氏，男汉国、汉振、汉洪

其岸刘公，妣彭氏，男辉郁

仕旺刘公，妣廖氏，男京翰、京佐、京琳

仕浩刘公，妣何、詹、邱氏，男京扬、京旺

十四世祖考

汉国刘公，妣彭氏，男宏秀、宏顺、宏佐

汉杰刘公，妣廖、梁氏，男宏卓、宏史、宏文、宏高

云魁刘公，妣张氏，男为仁、为义

达文刘公，妣邱、卜氏，男廷玉、廷彩、廷弼

京佐刘公，妣钟、彭氏，男瑞康、瑞杰、瑞昭

京弼刘公，妣林、黄氏，男

京琳刘公，妣陈、李、陈氏，男瑞馥

京扬刘公，监生，妣彭氏，男瑞海、瑞岸

十五世祖考

宏秀刘公，妣彭氏，男荣富、荣善、荣官、荣高

永凤刘公，妣冯、吴氏，男光化、明化、元勋、伟化

道球刘公，妣张氏，男孔成

嘉猷刘公，妣张、罗氏，男士贤、士亮、士能

庆才刘公，妣陈氏，男光廷、振廷、贵廷、彩廷

子暨刘公，妣彭、廖氏，男及南、及显、及兴

瑞杰刘公，妣吴氏，男邦奇、邦翼、邦城

瑞猷刘公，妣廖氏，男如瑶、如琮、如璧、如琇

瑞乾刘公，妣翁氏，男如桐
瑞馥刘公，妣廖氏，男纘文、慰文、献文

九汉刘公，妣陈、何氏，男京任

九清刘公，妣宋氏，男京柱

观岸刘公，妣陈、黄氏，男

十六世祖考

孔成刘公，妣翁氏，男仕友、仕文、仕朋

及南刘公，妣廖氏，男自球、自贵

有贵刘公，妣邱氏，男学庆

有福刘公，妣邱氏，男学钦、学仁、学信

慰文刘公，妣王、张氏，男芳高、芳茂、芳桂

如瑶刘公，妣冯氏，男

启彰刘公，妣陈、谢氏，男俊光、茂光、鸿光

达才刘公，妣李氏，男元凯、元功、元勋

如英刘公，妣黄氏，男元清、元仕、元浩、元旺

汝彰刘公，妣陈氏，男成泰、成立、成展

如琼刘公，妣彭氏，男元祥、元禄

如相刘公，妣张氏，男元扬、元康、元捷

振夏刘公，监生，妣张、廖氏，男膺龙、膺麒、膺祥、膺瑞、膺麟、膺煌、
膺茨、膺炳、膺影

振昆刘公，监生，妣朱氏，男膺、膺华、膺贤、膺能、膺善

十七世祖考

自球刘公，妣张、黄氏，男秀芳、秀连、秀凌

开元刘公，妣张、廖、彭氏，男星保、星富、星贵

凤元刘公，妣申氏，男星淑、星兰

元拔刘公，妣张、余氏，男若圣、若仁

俊光刘公，妣陈氏，男纘扬

鸿光刘公，妣宋氏，男纘绪、纘通、纘龙

宪詔刘公，妣胡氏，男绍日、绍月、绍田

志韶刘公，妣张、潘氏，男绍宗、绍兰、绍尧、绍舜

选生刘公，妣张、陈氏，男仰仁、仰义

元凯刘公，妣卜氏，男时任、时清、时和、时忠

十八世祖考

星保刘公，妣罗氏，男建椿

秀芳刘公，妣张、陈氏，男观兰

若圣刘公，妣张氏，男正茂、正荣、正兰

绍兰刘公，妣邱氏，男守恒、守道、守恭

仁广刘公，妣叶氏，男义生

学舜刘公，妣张氏，男兴松、兴柏

绍端刘公，妣胡氏，男守斌

绍连刘公，妣张氏，男守裕、守谷、守兴

景光刘公，妣申氏，男有锦、有举

十九世祖考

兰刘公，监生，妣翁、吴氏，男协魁

正茂刘公，妣张氏，男协贤、协贞

正荣刘公，妣彭、温氏，男协邦、协恕、协惠

二十世祖考

协魁刘公，妣李氏，男统全、统善、统乾、统亨、统贞

协贞刘公，妣谢、范氏，男统伦、统常

回春刘公，妣张氏，男思宽、思惠、思敬

二十一世祖考

发祥刘公，庠生，妣廖氏，男兰芳、兰富、兰贵、兰荣

松源户正龠共肆拾陆名

十六世祖考

日章刘公，妣卢氏，男子南

炳勛刘公，监生，妣李氏，男

澗如刘公，妣王氏，男

十七世祖考

辅刘公，监生，妣巫氏，男

育亮刘公，妣林氏，男

参亮刘公，妣张氏，男

子南刘公，妣王氏，男秀贤、伯贤、亮贤

英玉刘公，妣卢氏，男

龙彩刘公，妣邱氏，男

敬昌刘公，妣何氏，男

十八世祖考

伯贤刘公，妣王氏，男春麟、集麟、助麟

荣宾刘公，监生，妣廖氏，男

衡宾刘公，贡生，妣温、张氏，男

国宾刘公，监生，妣何氏，男

瀛宾刘公，监生，妣王、梁氏，男

汉可刘公，妣朱、林氏，男

捷宾刘公，贡生，妣廖氏，男

世珍刘公，妣何氏，男

海宾刘公，职员，妣郭、邓氏，男

十九世祖考

助麟刘公，妣沈氏，男凤奎、凤勋

均泉刘公，监生，妣李氏，男

仑源刘公，监生、诰封武德骑尉，妣何、杨氏，男国楨

达源刘公，总理、贡生，妣陈、何、陈氏，男学海

星源刘公，监生，妣王氏，男

林芳刘公，妣张氏，男

受球刘公，监生，妣廖、萧氏，男

良球刘公，职员，妣陈氏，男

朝选刘公，妣何氏，男

崧刘公，庠生，妣王、李氏，男

万选刘公，妣张氏，男

二十世祖考

学海刘公，庠生，妣王、何氏，男

凤勋刘公，妣张氏，男贞龙、亨龙、景龙

学淑刘公，妣赖、黄氏，男

秀林刘公，职员，妣郑氏，男

维玃刘公，监生，妣王氏，男

缙淑刘公，妣何、陈氏，男

开淑刘公，妣何氏，男

缙兴刘公，职员，妣郭、李氏，男

增官刘公，妣邱、何氏，男信英

凤魁刘公，妣张、黄氏，男锦龙、超龙

标刘公，庠生，妣王、萧氏，男

国桢刘公，总理、进士，妣黄、叶氏，男

二十一世祖考

春来刘公，职员，妣黄氏，男庆衡、庆才、庆恒

超华刘公，妣王氏，男

祥英刘公，妣黄氏，男

云孚刘公，监生，妣廖氏，男

附龕共拾名

十八世祖考

瑾光刘公，妣邱氏，男

仁发刘公，妣黄氏，男丙彝、庚彝、登彝、升彝

十九世祖考

怀庆刘公，妣王氏，男

朝相刘公，妣邓、何氏，男

清源刘公，庠生，妣曾氏，男

二十世祖考

创淑刘公，妣温氏，男

开贤刘公，妣张氏，男宝来、奕来、英来、巨来、禄来、春来、轩来

宾兴刘公，妣王、郭氏，男

二十一世祖考

锦来刘公，妣张氏，男庆勋

秀长刘公，妣 氏，男

嘉应州陈坑户正龕共拾叁名

十五世祖考

道生刘公，妣叶氏，男

玉生刘公，妣梁氏，男士任、士俊

如龙刘公，妣黄氏，男

十六世祖考

士登刘公，监生，妣黄、黄氏，男光远、腾瑞、腾凤

士哲刘公，妣陈、陈氏，男庆远、怀远、通远

十七世祖考

通远刘公，监生，妣廖氏，男捷义

光远刘公，妣郑、余氏，男捷元、捷魁

腾瑞刘公，监生，妣余、曾氏，男捷昆

腾凤刘公，监生，妣徐氏，男捷崇、捷溥

十八世祖考

捷元刘公，监生，妣梁氏，男秀高、正高、烈高、友高、达高

捷昆刘公，职员，妣黄氏，男阿滔、阿烈

捷魁刘公，职员，妣曾氏，男英高

清辉刘公，妣叶、巫氏，男

附龔共肆拾陸名

十四世祖考

启秀刘公，妣叶氏，男

启英刘公，妣侯氏，男

启宾刘公，妣廖氏，男

十五世祖考

汉生刘公，妣邓氏，男

登龙刘公，妣张氏，男

乘龙刘公，妣叶氏，男

夢龙刘公，妣陈氏，男

十六世祖考

士达刘公，妣叶氏，男

士禄刘公，妣陈氏，男

贊乾刘公，妣叶氏，男

贊育刘公，妣严、钟、陈氏，男

士乾刘公，妣林氏，男

士铎刘公，妣黄氏，男

士钦刘公，妣黄氏，男

现玖刘公，妣黄氏，男

绍纪刘公，妣廖氏，男

士任刘公，妣黄、熊氏，男秀远

士俊刘公，妣廖氏，男香远

现仁刘公，妣罗氏，男

士慎刘公，妣陈氏，男

十七世祖考

香远刘公，妣陈氏，男

裕远刘公，妣廖氏，男

盛远刘公，妣卢氏，男

秀远刘公，妣黄氏，男

翔鴻刘公，妣黃氏，男
輝贊刘公，妣李氏，男
奕香刘公，妣卜、郑、邱氏，男
奕兰刘公，妣朱、陈、朱氏，男
庆远刘公，妣余、吴氏，男
怀远刘公，妣彭、林氏，男
能远刘公，妣曾氏，男
奕桂刘公，妣叶氏，男
仰德刘公，妣何氏，男
仰财刘公，妣温、柯氏，男

仰魁刘公，妣钟氏，男
英远刘公，妣黃氏，男
华远刘公，妣廖氏，男
十八世祖考

春荣刘公，妣叶氏，男
清贤刘公，妣雷氏，男

十九世祖考

庆元刘公，职员，妣雷氏，男
文高刘公，妣侯氏，男
开元刘公，职员，妣侯、杨氏，男
金元刘公，妣黎氏，男
秀高刘公，妣廖氏，男
正高刘公，职员，妣梁氏，男
烈高刘公，妣胡氏，男

嘉應州小乍户正龔捌名

七世祖考

穆义、字景刘公，妣汤氏，男十五郎（原4世，居白宫）

十六世祖考

凤騰刘公，妣谢氏，男义兴、正兴、水兴、坤兴

十七世祖考

钦兰刘公，职员，妣夏、侯氏，男兴汉、虎汉、春汉、东汉、鸣凤、
麟汉

钦鹏刘公，诰封奉政大夫，妣黄氏，男湘源、友华、顺华、岐华、宏华
作霖刘公，妣侯氏，男富章

十八世祖考

晋廷刘公，妣饶氏，男英官

湘源刘公，光禄寺署正，妣徐、杜氏，男步青、步云、仲瑜、云蒸

鸣凤刘公，总理、监生，妣何氏，男济昌、济熙、济巨、济邦

附龕共叁拾柒名**八世祖考**

松东刘公，妣吴氏，男彬南（原五世）

十二世祖考

元卿刘公，妣曾氏，男永开、永集

名卿刘公，妣罗、李氏，男永汉、永先

十三世祖考

成生刘公，妣李氏，男日勤、日照、日裕、日智、日忠

十四世祖考

仁祥刘公，妣管氏，男琼琳、福琳

十五世祖考

京文刘公，妣侯、吴氏，男正光、正彩、正纘、正乾、正佐

凤文刘公，妣李、谢氏，男正才、正浩

名扬刘公，妣萧氏，男凤騰、凤德、凤珍

十六世祖考

正纘刘公，妣钟氏，男钦兰、钦祥、钦源、钦松、钦有、
钦喜、钦齐

正才刘公，妣吴氏，男钦唐、钦华、钦训、钦宏
正乾刘公，登仕郎，妣侯氏，男钦隆、钦润、钦广
正桥刘公，妣郑氏，男钦秀、钦祚
正聪刘公，妣廖氏，男钦集、钦美
正纲刘公，妣余氏，男钦瑶

十七世祖考

钦源刘公，妣安氏，男香汉
钦喜刘公，妣余氏，男香汉
钦华刘公，登仕郎，妣叶氏，男祚汉、鼎汉
钦润刘公，诰授文林郎，妣李氏，男鸣谦、鸣恭
钦集刘公，妣彭氏，男彝章、才章、晋章、贤章
钦河刘公，妣李、罗氏，男康华、杞华
钦官刘公，例授修职郎，妣管氏，男连章、庆章
钦汉刘公，妣管氏，男桂华
钦殿刘公，妣谢氏，男瑞华
钦勋刘公，妣邹氏，男琳华
钦隆刘公，妣黄、梁氏，男龙汉、荣汉、西汉、清汉
钦典刘公，妣陈氏，男桂章、德章、振章、永章

十八世祖考

祚汉刘公，妣饶、蔡氏，男扬烈、扬宣
鸣谦刘公，监生，妣邹氏，男国安、济宣、济□
鸣恭刘公，贡生，妣侯氏，男济官、济安
龙汉刘公，妣叶氏，男济琳、济丰
富章刘公，妣蔡氏，男清兰
良可刘公，妣黄氏，男桂兴、富兴、振兴、盛兴

十九世祖考

清兰刘公，妣叶、梁氏，男鼎生、水生
扬烈刘公，贡生，妣侯氏，男祥麟、心元、象元、奎元
富兴刘公，登仕郎，妣黄氏，男润华

桂兴刘公，仕郎，妣吕氏，男润玉

二十世祖考

润华刘公，妣周氏，男义源

古塘坪附龕貳拾肆名

十二世祖考

永显刘公，妣张、李氏，男以江、以海

永常刘公，妣张氏，男以芳

永山刘公，妣吕氏，男以新

十三世祖考

以江刘公，妣张氏，男连生、连成

以新刘公，妣伊氏，男成经、成纶

以芳刘公，妣曾氏，男成旺

十四世祖考

连成刘公，妣黄氏，男来许、来柏、来进

成旺刘公，妣江氏，男春松、春信

连生刘公，妣安氏，男

俊贤刘公，妣李氏，男炳扬、名扬、仓扬

成纶刘公，妣黄氏，男来兴、来鼎、来贵

成桐刘公，妣梁氏，男

十五世祖考

来许刘公，监生，妣曾氏，男钦泰、钦源、钦洪、钦瀄、钦浩、钦渊

来柏刘公，妣余氏，男钦洲

来进刘公，监生，妣潘氏，男钦泉、钦海、钦猷

来鼎刘公，妣罗氏，男钦麟

来兴刘公，妣黄氏，男钦杜

来贵刘公，妣安氏，男钦玉

名扬刘公，妣萧氏，男凤腾、凤珍、凤德

十六世祖考

钦泰刘公，妣夏氏，男集仁、集智

钦泉刘公，妣李氏，男集信

钦猷刘公，妣张氏，男集文、集和、集彬、集亨

钦堂刘公，妣萧氏，男集元

钦澹刘公，妣张氏，男集莹、集华、集富

南口附龕共貳拾名

十一世祖考

克润刘公，妣曾氏，男庆开、庆三、庆阳

十二世祖考

九畴刘公，妣吴氏，男復汉

昆兴刘公，妣管氏，男

十三世祖考

鼎汉刘公，妣管氏，男

献猷刘公，妣陈氏，男

宜汉刘公，妣潘、黄氏，男

十四世祖考

缙光刘公，妣管、谢、廖氏，男

旋奎刘公，妣潘氏，男

集桂刘公，妣潘氏，男

相洪刘公，妣陈氏，男

旋乾刘公，妣陈氏，男

旋锦刘公，妣饶氏，男

十五世祖考

来祥刘公，妣管氏，男

煌仕刘公，妣 氏，男

维祥刘公，妣潘氏，男

智仕刘公，妣陈、黄氏，男

兴仕刘公，妣廖氏，男

万祥刘公，妣叶氏，男

德祥刘公，妣陈氏，男

十七世祖考

春福刘公，妣杨氏，男

炉坑户正龕共貳拾名

十五世祖考

维万刘公，妣罗氏，男若珠、若莲

十七世祖考

光祖刘公，监生，妣邓、赖氏，男朝英、国英、元英、文英、林英

钦能刘公，监生，妣邓、赖氏，男德政、德辉、德基、德骅

十八世祖考

德辉刘公，监生，妣李、曾氏，男廷钧、国钧、秉钧

德政刘公，敕封儒林郎贡生，妣罗氏，男廷佐、廷化、廷休

德基刘公，监生，妣郑氏，男廷潘、载勋、鹏汉

德骅刘公，布政司理问，妣吴、赖氏，男佩珍、佩铭、佩琛、佩璋、
佩琳

国英刘公，监生，妣杜氏，男赞

十九世祖考

国钧刘公，监生，妣饶氏，男来佑、添佑、捷发

赞刘公，布政司经历，妣谢、冯、张氏，男泉清、泉香、泉湘、泉渊、
泉濂、泉鉴、敬仪

廷钧刘公，布政司理问，妣陈、罗氏，男庆湘、书元、乾元、新元

廷佐刘公，州同奉直大夫，妣陈、幸氏，男衍祥、云祥、肇祥、贞祥、
集祥

廷化刘公，贡生、翰林院待诏，妣黄、黄、陈氏，男伯玟、伯瑰、伯琦

廷休刘公，贡生，妣罗氏，男吉祥、书祥、庚祥、启祥

秉钧刘公，职员，妣何氏，男子龙、清兰、应禄

佩琳刘公，职员，妣罗氏，男春生

二十世祖考

泉香刘公，侯选县丞，妣罗、曾氏，男玉树、珠树、璇树

敬仪刘公，直县州间，妣潘、陈氏，男琛树、焕文、洧文

泉鉴刘公，总理、邑庠，妣吴氏，男达文、志文、习文

泉清刘公，监生，妣饶氏，男锦连、福郎、珊树、瑚树、宝树、碧树、琪树

附龔共伍拾貳名

十一世祖考

绍松刘公，妣陈氏，男取二郎

十五世祖考

碧玉刘公，恩荣，妣殷、毛、李氏，男拔贤、拔前、拔魁、拔儒

仕清刘公，妣余氏，男弘捷、弘辉、弘用、弘取

仕云刘公，妣何氏，男宏谷、宏岐、宏昇

恒锦刘公，监生，妣罗氏，男濛深、濛洲、濛海、濛淮

十六世祖考

拔前刘公，妣邓、黄氏，男光祖、凤麟、凤祥

濛洲刘公，妣张氏，男钦能、茂枝

濛淮刘公，恩荣，妣邱、卢氏，男茂杨、茂柳、茂沐

濛波刘公，监生，妣朱氏，男茂棠、茂耘

金章刘公，妣何、孙氏，男门清、门浩、门珠

开云刘公，妣谢氏，男奕发、允发

文昌刘公，妣叶氏，男振海、振江、振休

秀发刘公，妣余、何氏，男应禄、应贵

十七世祖考

茂枚刘公，妣朱氏，男德普、德莹

茂扬刘公，恩荣，妣巫、藩氏，男纯光、緝光、綺光

茂椿刘公，妣罗氏，男奎光

允发刘公，妣范氏，男运秀、运连、运昇、运祥

十八世祖考

朝英刘公，监生，妣范氏，男汝和、汝善

元英刘公，贡生，妣幸、陈、幸氏，男琼华、勋华、騰化、隆化、溥华、
熙化

文英刘公，庠生，妣潘氏，男衡化、鸿化、宣化

楸英刘公，庠生，妣蔡氏，男吉谦、德谦、銓华

德莹刘公，职员，妣邓、幸氏，男其渊

德广刘公，监生，妣潘、黄氏，男春涛、云鹏

綺光刘公，恩荣，妣朱、温氏，男文彬、云崇

钦明刘公，妣陈、林氏，男达德、达三

奎光刘公，恩荣，妣孙氏，男兴华、开华

运秀刘公，妣赖氏，男星华、龙华、添华、英华、文华、威华

运连刘公，妣林、何氏，男名华、炳华、荣华

运祥刘公，妣黄氏，男金华、俊华、锦华、贵华

辉周刘公，妣余氏，男兴仁、康仁、富仁

洪周刘公，妣叶、余氏，男楠仁、福仁、长仁、秀仁

十九世祖考

汝和刘公，候选卫守府，妣罗、张氏，男士仁、士义、履亨、士智、士信、
士敏

汝善刘公，监生，妣幸氏，男渠成、士华、士实

勋华刘公，职员，妣朱氏，男志贤、志能

鸿刘公，职员，妣潘氏，男国政、国昌、国盛、国祥

德谦刘公，妣孙氏，男敬琛

銓华刘公，庠生，妣潘氏，男存恭、存宽、存信、存惠

廷藩刘公，监生，妣陈、黄、王氏，男庆元、桂元、濬元、捷元、

文元、发元、拔元

- 載勳刘公，监生，妣孙氏，男启郎、孟郎
- 鵬汉刘公，副庠生，妣邓氏，男鸿郎、雁郎、飞郎
- 佩珍刘公，监生，妣何氏，男正郎、双郎、震郎
- 佩铭刘公，职员，妣幸、陈氏，男魁拔、来福
- 佩彰刘公，妣吴氏，男裕谦、善谦、祥谦
- 其渊刘公，恩贡生，妣林氏，男鸣鸾、鸣鹤
- 举伯刘公，妣林、管氏，男万达、麟祥
- 兴华刘公，妣范、罗氏，男焕章、选元

二十世祖考

- 泉湘刘公，贡生，妣孙氏，男珽树、琼树、珣树
- 泉渊刘公，勅封登仕郎，妣陈氏，男珍树、勋郎、京郎、乾郎
- 泉濂刘公，妣黄氏，男瑶树
- 士敏刘公，妣陈氏，男辉扬、榆扬
- 衍祥刘公，监生，妣罗、黄氏，男清湖
- 广元刘公，妣幸氏，男嘉福、嘉禄、嘉猷、嘉谋、嘉爵

松林坪正龕五名

七世祖考

- 凤祥刘公，妣张氏，男新松

十二世祖考

- 举桂刘公，妣潘、邓氏，男

十五世祖考

- 观能刘公，妣谢氏，男宗英

十六世祖考

- 玉耀刘公，妣黄氏，男粤春、粤英、粤仕、粤钦、粤经、粤讳
- 宗英刘公，大宾，妣邓氏，男尚瓚、尚珠、尚环、尚琛、尚璿

附錄貳拾壹名

十一世祖考

其洪刘公，妣陈氏，男举松、举先

源清刘公，妣陈氏，男举昌

十二世祖考

举仁刘公，妣李氏，男联振

举昌刘公，妣余氏，男联昇、联登、联宣

十三世祖考

联振刘公，妣李氏，男永开、永盛、永俸

联捷刘公，妣连氏，男永华

联宣刘公，妣陈、彭氏，男永光

联伟刘公，监生，妣邓、符氏，男永耀、永佩

十四世祖考

成俊刘公，监生，妣廖、谭氏，男观能、观德、观琼

成瑰刘公，监生，妣陈、王氏，男观仁、观海、观光

永光刘公，妣张、叶氏，男淑鳌

富周刘公，妣陈氏，男昌顺

十五世祖考

昌顺刘公，妣王氏，男玉泮、玉运、玉涣

淑鳌刘公，妣陈氏，男硕任、硕仁、硕儒、硕仕

十六世祖考

如洪刘公，妣廖、管氏，男

维章刘公，妣林氏，男春华

十七世祖考

运盛刘公，妣范、余氏，男金声、官声

荣绪刘公，六品，妣邓、林氏，男应嵩、应双

文绪刘公，妣张氏，男应男，应峰、应昌

十八世祖考

官声刘公，职员，妣潘、古氏，男

金声刘公，妣邓氏，男

东门正龕叁名

十四世祖考

坤文刘公，妣陈、邓氏，男

十七世祖考

子璉刘公，妣陈氏，男

十八世祖考

奕魁刘公，妣何氏，男

附龕七名

十三世祖考

璧文刘公，监生，妣李氏，男

十八世祖考

洪光刘公，诰授明远将军，妣邓、李氏，男

奕富刘公，妣阮氏，男

维河刘公，妣蓝、谢氏，男

十九世祖考

元云刘公，职员，妣邓氏，男

锦云刘公，妣龚氏，男

国荣刘公，职员，妣邱氏，男

赤水户正龕拾陆名

十四世祖考

承运刘公，妣张氏，男

承荣刘公，监生，妣林、邱、张氏，男

十五世祖考

贵文刘公，妣黄氏，男

盛文刘公，妣黃氏，男

捷耀刘公，妣侯、張氏，男用寬

十六世祖考

用寬刘公，妣梁、馬氏，男喜榮

十七世祖考

喜榮刘公，職員，妣饒、葉氏，男耀先、纘先、紹先

固山刘公，監生，妣古氏，男甫仕、甫俊、甫杰、甫仁、甫信

厚山刘公，妣饒氏，男甫喜

云山刘公，妣李氏，男

义山刘公，妣葉、陳氏，男

十八世祖考

甫俊刘公，監生，妣吳氏，男喜觀

英城刘公，妣葉氏，男鈞齡

十九世祖考

鈞齡刘公，監生、勅授儒林郎，妣陳氏，男淞簡、沂簡、鴻簡、瀛簡

喜觀刘公，妣梁、鄧氏，男華孟、華仲、華季

二十世祖考

淞簡刘公，庚子科舉人，妣李氏，男縉訓

附彙拾柒名

十世祖考

其清刘公，妣陳氏，男

十一世祖考

良佐刘公，妣黃氏，男

十四世祖考

斯雍刘公，妣陳氏，男

十五世祖考

盤徽刘公，妣陳氏，男

尚輝刘公，妣侯氏，男

十六世祖考

用海刘公，妣张氏，男

十七世祖考

重山刘公，妣潘氏，男

十八世祖考

甫取刘公，妣潘氏，男

纘先刘公，贡生，妣叶氏，男永兴

耀先刘公，职员，妣梁氏，男和兴、顺兴、增兴

甫信刘公，妣林氏，男

十九世祖考

芹观刘公，妣曾氏，男

朝观刘公，妣陈氏，男华集、华育

二十世祖考

泮简刘公，妣张氏，男德训、兰训、端训

濂简刘公，职员，妣古氏，男桂训、桐训、洪训、仁训、启训

华集刘公，妣陈、吴氏，男文训、通训

华季刘公，妣凌氏，男宏训、奎训、廩训

凤坑赤米戶正龔拾捌名

十一世祖考

万四郎刘公，妣徐氏，男法普、法甫

法权刘公，妣杜、钟氏，男法振

十七世祖考

铎成刘公，妣李氏，男国斌、国英

端琇刘公，妣李氏，男民安

端珫刘公，妣李氏，男民宾、民宦

十八世祖考

民安刘公，监生，妣马氏，男思芳、高芳、如芳、炳芳、廉芳

国英刘公，妣吴氏，男柏芳

光祝刘公，监生，妣李氏，男储本、储立、储道、储彩、储增

民宦刘公，妣李、李氏，男志芳、应芳、意芳、庆芳、愿芳

十九世祖考

柏芳刘公，妣杜氏，男兴焕、隆焕、宗焕

思芳刘公，监生，妣吴氏，男昌俊、昌仕、昌溉

志芳刘公，妣陈、张氏，男登云

庆芳刘公，妣陈、张、王氏，男昌河、昌奎

魁柏刘公，妣吴氏，男粤盛

高芳刘公，妣黄氏，男昌侯、昌保、昌杰

二十世祖考

兴焕刘公，妣蔡氏，男辉贤

宗焕刘公，修职郎，妣梁氏，男象堃

二十一世祖考

象堃刘公，贡生、总理，妣李、李、朱氏，男盛华、盛勋、盛初、
盛名、盛松、盛焯

附龕二十六名

十二世祖考

法振刘公，妣张氏，男仰云、怀云

十四世祖考

景辉刘公，妣黄、李、郭氏，男品能

昇辉刘公，妣吴氏，男品标、品杰

十五世祖考

品标刘公，妣梁、洪氏，男堪长、堪远

品淑刘公，妣黎氏，男渊赤

十六世祖考

堪远刘公，妣涂氏，男铎成

进赤刘公，妣钟氏，男伦生、光生、庆生

文赤刘公，妣李氏，男端萼、端珞、端琇
建忠刘公，妣李氏，男光权、光兰、光政、光元
渊赤刘公，妣梁氏，男端盛

十七世祖考

光兰刘公，妣黄氏，男石恒、石琬、石辛、石振

十八世祖考

国芳刘公，妣黎氏，男世立

民宾刘公，妣曾、张、廖、宋氏，男祥芳、祝芳

石恒刘公，妣杨氏，男达进、达来、达敬、达运

十九世祖考

祝芳刘公，妣宋氏，男昌淮

毓芳刘公，妣吴氏，男光焕、彩焕

兴芳刘公，妣梁氏，男昌汉、昌斗、昌喜

炳芳刘公，妣李氏，男昌任

应芳刘公，妣吴氏，男昌贵、昌珍、贵珠

意芳刘公，妣李、高氏，男昌义、昌智

二十世祖考

隆焕刘公，妣黄氏，男光贤、德贤

光焕刘公，妣李氏，男名贤、成贤、海贤

彩焕刘公，妣曾、赖氏，男科贤

登云刘公，监生，妣李氏，男首兰、郁兰、乘兰、毓兰、道兰

昌进刘公，妣黄、熊氏，男高锦、贵锦

二十一世祖考

光贤刘公，妣涂氏，男盛蒿、盛富、盛高、盛龙

石坑丰田上正龕四名

十世祖考

孟育刘公，妣杨氏，男法良

十一世祖考

法良刘公，妣翁氏，男法崙

十二世祖考

法崙刘公，妣陈、赖氏，男碧峯

十七世祖考

壬生刘公，妣吴氏，男淑宏、淑纘

附龔三名

十八世祖考

淑宏刘公，妣曾氏，男东扬

淑纘刘公，妣何氏，男西扬

十九世祖考

辉扬刘公，妣李氏，男学财

坪畲正龔伍名

十一世祖考

世富刘公，妣朱、钟氏，男仕行

十二世祖考

仕行刘公，妣朱氏，男云清

十三世祖考

云清刘公，妣林氏，男应宁、应崇

十四世祖考

应崇刘公，监生，妣宋、张、巫氏，男元官

十五世祖考

元官刘公，监生，妣李、林氏，男溥源、国华、琮华、瑞华、玖华、珍华、
现华、祥华、崇华

附龔貳名

十一世祖考

祖貴刘公，妣戴氏，男

十六世祖考

溥源刘公，职员，妣黄、邹氏，男礼盈

大径眉洋正龕二名

十二世祖考

仲友刘公，妣谢氏，男

十四世祖考

辛章刘公，职员，妣罗、萧氏，男

附龕三十二名

十一世祖考

奕水刘公，妣 氏，男

十二世祖考

联友刘公，妣范、阙氏，男

新友刘公，妣汤氏，男

位友刘公，妣赖氏，男

锦友刘公，妣郭氏，男

恒友刘公，妣唐、林氏，男

端友刘公，妣黎氏，男

元友刘公，妣邹氏，男

井友刘公，妣郭氏，男

禄友刘公，妣王、张氏，男

在友刘公，监生，妣古氏，男

纪友刘公，妣陈氏，男

十三世祖考

振清刘公，妣李氏，男

振楠刘公，妣林、曾氏，男
振洋刘公，妣钟氏，男
振高刘公，妣梁氏，男
振梧刘公，监生，妣古氏，男
振常刘公，妣曾氏，男

十四世祖考

保章刘公，监生，妣王氏，男
福章刘公，妣陈氏，男
陞章刘公，监生，妣王氏，男
进章刘公，职员，妣熊、王氏，男
燕章刘公，妣邹氏，男
俊章刘公，妣郑、梁氏，男
添章刘公，妣高氏，男

十五世祖考

华富刘公，职员，妣李氏，男
华成刘公，职员，妣吴氏，男
华湧刘公，妣叶氏，男
华涣刘公，妣黄氏，男
华汉刘公，妣萧氏，男

十六世祖考

成文刘公，妣钟、廖氏，男
增伟刘公，妣何氏，男

扎田戶正龕捌名

十一世祖考

端及刘公，监生，妣黄氏，男履汉
朝及刘公，妣王氏，男履端

十二世祖考

履宗刘公，妣谢氏，男仁先
履玟刘公，妣田氏，男英先
履晋刘公，妣杨、古氏，男宗先、亮先
履庄刘公，监生，妣张氏，男通先、棉先

十三世祖考

英先刘公，妣林、陈氏，男晋良、晋辛、晋通、晋贞

十五世祖考

进昌刘公，妣李氏，男鼎生、接祥

附龔二十八名

十世祖考

若蘓刘公，妣古、陈氏，男赞及、省及、良及、相及

若金刘公，妣古氏，男端及、谨及

若璇刘公，廩生，妣廖氏，男燕及、孙及、诒及

十一世祖考

龙及刘公，监生，妣李氏，男履东、履山

相及刘公，妣叶氏，男履耀、履金、履纯、履谨

荣及刘公，妣郭、梁氏，男履西

燕及刘公，妣罗氏，男履庄

锡及刘公，妣林、张氏，男履淮

覲及刘公，妣叶氏，男履华

十二世祖考

履汉刘公，监生，妣谢、□氏，男现祥、伸先

履栋刘公，监生，妣钟氏，男金先

履淮刘公，监生，妣管氏，男铭宣、钺宣、钰宣、钊宣

履梁刘公，监生，妣汤氏，男巽先

履华刘公，妣曾氏，男训先、彬先、琮先

履尚刘公，妣谢、陈氏，男春先、庚先、庆先、来先

十三世祖考

現祥刘公，監生，妣叶、李氏，男晋文、晋学、晋书、晋仕、晋章、
晋习

金先刘公，妣陈氏，男晋霖

庚先刘公，妣田、潘、林、郭氏，男晋万

德先刘公，妣王、邓氏，男汉中、晋煌

錙先刘公，妣林氏，男达斌

梅先刘公，妣邹、黄氏，男晋京

蕙先刘公，妣叶氏，男晋恩

通先刘公，妣姚氏，男晋椿、晋楠、晋雍、晋杨

振先刘公，妣汤氏，男晋华、晋荣、晋谦

十四世祖考

晋学刘公，監生，妣古氏，男庆英、廷英

晋章刘公，妣黄氏，男廩英、緣英

十五世祖考

庆英刘公，妣邓氏，男宜官、宜添、宜秀、宜增

炉竹徑正龕一名

十六世祖考

捷发刘公，妣张氏，男英相、英汉、英桂、英添

附龕拾壹名

十三世祖考

士何刘公，妣姚氏，男日孟

十四世祖考

日孟刘公，妣黄氏，男定生、定猷、定田、定三

十五世祖考

定星刘公，妣叶氏，男捷发、东斗

定圆刘公，妣谢氏，男捷亮

十六世祖考

捷榮刘公，妣姚氏，男英抟、英拔、英援

十七世祖考

英拔刘公，妣李氏，男顺谦、德谦、协谦、和谦

英江刘公，妣黎、汤氏，男尚谦、益谦、安谦

十八世祖考

顺谦刘公，妣林氏，男焕章、彩章

和谦刘公，妣古氏，男用章、廩章、郭章

德谦刘公，妣邱氏，男梅章、能章

协谦刘公，妣梁氏，男松章、恭章

洋門正龕一名

九世祖考

巨嵩刘公，妣杜氏，男（原6世古田开基祖）

附龕貳拾四名

十世祖考

德辉刘公，妣曾、林氏，男璇九

十一世祖考

展九刘公，妣张氏，男宏杼

璇九刘公，妣林氏，男宏吉

泰九刘公，妣谢氏，男宏瑶

十二世祖考

宏杼刘公，妣李氏，男凤谷、朋谷、用谷、凤泮

宏吉刘公，妣陈氏，男泰谷

宏瑶刘公，妣吕氏，男达谷

十三世祖考

凤谷刘公，妣李氏，男输

风洋刘公，监生，妣熊氏，男秀祯、秀祥

泰谷刘公，妣李氏，男秀仁

朋谷刘公，妣邓氏，男广荣

达谷刘公，妣钟氏，男秀芳

十四世祖考

输刘公，庠生，妣张氏，男聪淑、槐淑

秀达刘公，妣李氏，男昇淑、富淑、喜淑

秀恭刘公，妣李氏，男汉淑

秀坤刘公，妣谢氏，男瑞纶

广荣刘公，监生，妣谢、叶氏，男仕淑、信淑

秀仁刘公，妣温氏，男炤淑、凤淑

秀芳刘公，妣杨氏，男华昌

十五世祖考

华昌刘公，贡生，妣许氏，男福星、吉星

瑞纶刘公，监生，妣杨氏，男凤翔

仕淑刘公，妣李氏，男

十六世祖考

振盛刘公，妣叶氏，男

文华刘公，妣林氏，男敬兴

三坑户正龕拾名

十三世祖考

永超刘公，妣李氏，男

十五世祖考

仲发刘公，妣谢氏，男立峯、立崇、立煌、立嵩、立伦

十六世祖考

立华刘公，登仕郎，妣张氏，男

光裕刘公，监生，妣黄氏，男

立崇刘公，妣钟氏，男琳智、广智、芹智、荣智

立峯刘公，妣邱氏，男英智

立煌刘公，妣朱、杨氏，男汉智

立嵩刘公，妣李氏，男才智、贤智、义智

立伦刘公，妣杨氏，男钦智、祥智、亮智

十七世祖考

轩智刘公，监生，妣杨氏，男

附龕捌名

十四世祖考

定发刘公，妣温氏，男立奎、立财、立高、立仕、立源

十六世祖考

立鼎刘公，妣杨氏，男冉智、福智

立奎刘公，妣杨、钟氏，男桂智、添智、景智

立高刘公，妣潭氏，男锦智

十七世祖考

英智刘公，妣徐氏，男

祥智刘公，妣谢氏，男

十八世祖考

献隆刘公，妣梁氏，男

献奎刘公，妣谢氏，男

三坑草塘戶正龕三名

十五世祖考

应璿刘公，妣李氏，男林生、柏生、松生

十六世祖考

柏生刘公，妣卜氏，男廷焯、廷燿、廷炜

松生刘公，妣叶氏，男廷熯、廷煥、廷炳、廷炽

附錄二十九名

十五世祖考

应琮刘公，妣周氏，男梓生、杞生、杨生、桔生

十六世祖考

林生刘公，妣熊氏，男廷瑛

十七世祖考

廷燠刘公，妣钟氏，男习城、必城、富城、贵城

廷炽刘公，妣钟氏，男政城、燕城

廷煥刘公，妣熊、谢氏，男鼎城、万城、金城、长城

廷炳刘公，妣钟氏，男龙城

廷焯刘公，妣黄、廖氏，男凤城

廷燿刘公，妣黄氏，男端城、发城、盛城、斌城

十八世祖考

万城刘公，监生，妣黄氏，男史寿、星寿、宁寿

鼎城刘公，妣张氏，男锦寿、先寿、燠寿、鐔寿

金城刘公，妣杨氏，男森寿

长城刘公，职员，妣廖、管氏，男岳寿、嵩寿、铸寿、宏寿

富城刘公，妣温氏，男煌寿、金寿、田寿

仁城刘公，妣侯氏，男方寿、善寿、裕寿、文寿

发城刘公，妣古、黄氏，男珍寿、达寿、康寿、庆寿、鹤寿

凤城刘公，妣侯、李氏，男山寿、南寿、眉寿、坤寿、宜寿

盛城刘公，妣杨氏，男连寿、捷寿、元寿、成寿

习城刘公，监生，妣侯氏，男典宝、典枢

燕城刘公，妣黄、李氏，男乾寿、艮寿、美寿

十九世祖考

典枢刘公，庠生，妣张氏，男昌智、昌景

典宝刘公，庠生，妣彭氏，男文郎、琳郎、喜郎、荣郎

锡达刘公，妣张氏，男和兴、钧兴

典从刘公，监生，妣钟、黄氏，男湘兴、彦兴、荣兴、科兴

典诰刘公，职员，妣林氏，男超兴、周兴、岱兴

典徽刘公，职员，妣温氏，男幹兴、通兴、概兴

翰华刘公，庠生，妣钟氏，男顺兴、隆兴

景春刘公，妣梁氏，男昌言、昌助

典华刘公，妣朱氏，男云官、汉官

二十世祖考

炳勋刘公，职员，妣黄氏，男芳书、芳近、芳礼、芳选、芳樽、芳韶

三坑塔下户正龕六名

十世祖考

君旺刘公，妣钟氏，男復德、復一

十一世祖考

復一刘公，妣陈氏，男肇先、肇珍、肇辉、肇汉、肇焕

十二世祖考

肇荣刘公，妣林氏，男显钦、显錡、显昌

肇焕刘公，妣林氏，男显鐫

十三世祖考

显錡刘公，妣陈氏，男端柏、进柏、龙柏

十六世祖考

戊周刘公，妣陈氏，男晋应

附龕拾伍名

十二世祖考

肇辉刘公，妣梁氏，男显魁

肇先刘公，妣吴氏，男显镇

十四世祖考

官柏刘公，妣叶、蔡氏，男德庆、德双

乾柏刘公，妣蔡氏，男德锦、德增
进伯刘公，妣侯氏，男德淑
端柏刘公，妣黄、谢氏，男荣淑
龙柏刘公，妣陈氏，男庚淑、春淑

十五世祖考

荣淑刘公，妣赖氏，男湘周
旺玉刘公，妣徐、傅氏，男贇周、栋周
庚淑刘公，妣张氏，男鸿周
全淑刘公，妣巫氏，男戊周、炳周、盛周
春淑刘公，妣古氏，男松周、发周
德庆刘公，妣吴氏，男添郎、友郎

十六世祖考

松周刘公，妣杨氏，男湘文、蕴文
桂周刘公，妣邓氏，男清云

藍塘魚塘新塘戶正龔共叁名

十五世祖考

泰鹏刘公，同知銜，妣古、郑氏，男文海、振麟、振枢
璇芳刘公，妣邹氏，男登瑞
建芳刘公，妣廖氏，男登清

附龔共貳拾陆名

十一世祖考

士谨刘公，妣李氏，男廷昇、廷荣

十二世祖考

廷昇刘公，妣李氏，男维纲
廷荣刘公，妣陈氏，男维浩

十三世祖考

維綱刘公，诰授奉政大夫，妣古氏，男梓樑、梓栋

遜生刘公，妣张氏，男湘孔、湘元、湘宽、湘谷

维泰刘公，妣吴、伟氏，男子镇、子嘉、子应

维宏刘公，妣张氏，男

桂清刘公，妣林氏，男传文、盛文、暨文

桂德刘公，妣梁氏，男喜文、添文、凤文

十四世祖考

梓栋刘公，诰授奉政大夫，妣谢氏，男泰鹏

梓樑刘公，妣谢氏，男奕焕

湘孔刘公，妣郑氏，男贵凤、荣凤、华凤、锦凤

子嘉刘公，妣陈氏，男奕星、奕贵

盛文刘公，妣谢氏，男双清、荣清、华清

十五世祖考

奕焕刘公，妣氏，男和麟

贵凤刘公，妣古氏，男清龙、海龙

华凤刘公，妣侯氏，男源龙

景清刘公，妣林、李氏，男发源

十六世祖考

振麟刘公，监生，妣谢、林氏，男琛祥、球祥

汝轩刘公，监生，妣张氏，男书麟、採麟、思麟、汉麟

和麟刘公，妣侯氏，男珍祥

振枢刘公，妣氏，男琛祥

十七世祖考

思麟刘公，妣张氏，男

採麟刘公，妣邓氏，男

汉麟刘公，妣氏，男

书麟刘公，妣氏，男

車陂戶正龔叁名

十三世祖考

俊生刘公，妣池氏，男

十五世祖考

承祖刘公，贡生，妣黄、池氏，男

南生刘公，妣何氏，男

附龔貳拾玖名

十二世祖考

润槐刘公，妣罗氏，男

十三世祖考

崑鑑刘公，妣谢氏，男

十四世祖考

以正刘公，妣黄、谢氏，男

以佐刘公，妣梁氏，男

日海刘公，妣黄氏，男

日盛刘公，妣谢氏，男

十五世祖考

源敬刘公，妣罗氏，男

源淮刘公，妣吴、林氏，男

源盈刘公，妣李氏，男

运伯刘公，妣黄氏，男

日江刘公，妣罗氏，男

日敏刘公，妣陈氏，男

宙生刘公，妣陈、谢氏，男

十六世祖考

乃彬刘公，妣梁氏，男

乃鼎刘公，妣古氏，男

十七世祖考

復興刘公，妣张氏，男

復统刘公，妣廖氏，男

復友刘公，妣潘氏，男

復昌刘公，妣谢氏，男

十八世祖考

志烈刘公，妣李氏，男

志忠刘公，职员，妣谢、胡、杨氏，男立云、立荣

志端刘公，妣杨氏，男

志兰刘公，妣何氏，男

志芹刘公，妣杜氏，男

十九世祖考

立信刘公，妣黄氏，男

如昇刘公，妣林、林氏，男

二十世祖考

恭德刘公，妣赖氏，男

二十一世祖考

龙伯刘公，妣黄氏，男

三板桥正龕二十一名

十四世祖考

子元刘公，妣陈、黄氏，男玉哲、玉新、玉贵、玉琳

十五世祖考

文义刘公，妣梁氏，男元现、元佐、元扬、元海

騰兰刘公，妣蔡氏，男柏荣、元陞

玉琳刘公，妣梁氏，男元树、元标、元楷、元相

联官刘公，妣罗氏，男元星

玉球刘公，妣翁氏，男元杞

玉智刘公，妣曾氏，男元顺

十六世祖考

元现刘公，修取郎，妣杨氏，男光星
 元星刘公，妣钟氏，男德长、德寿、德松
 元芳刘公，妣陈氏，男
 柏荣刘公，职员，妣杨氏，男旺华、双喜
 元杞刘公，妣胡氏，男国兰、国麟、国焕
 元标刘公，妣杨氏，男光荣、光书、光裕

十七世祖考

德长刘公，妣杨氏，男盛郎、水郎
 德寿刘公，妣邱氏，男安郎、金郎
 德松刘公，妣丁氏，男增郎、鼎郎、康寿、荣郎
 如插刘公，妣陈氏，男
 国泰刘公，妣彭氏，男庆纯、庆振、庆让
 光星刘公，监生，妣唐、蔡氏，男珍祥、进祥、火祥
 祥麟刘公，妣侯氏，男

十八世祖考

志和刘公，妣邱氏，男开纶、开坤、文四

附寃共五十七名

十四世祖考

子亮刘公，妣谢氏，男
 定开刘公，妣巫氏，男
 子文刘公，妣梁氏，男
 子城刘公，妣梁氏，男
 子德刘公，妣陈氏，男
 子懿刘公，妣林氏，男
 子栋刘公，妣叶氏，男

十五世祖考

玉伟刘公，妣梁氏，男

玉宝刘公，妣饶氏，男元聪
玉贵刘公，妣钟氏，男元桐、元材
玉新刘公，妣杨氏，男元梅
玉哲刘公，妣侯氏，男元松
玉璉刘公，妣邱氏，男
运光刘公，妣曾氏，男
復华刘公，妣罗、谢氏，男元勋、元良
玉兰刘公，妣侯氏，男
復亮刘公，妣余、谢氏，男
復荣刘公，妣氏，男
元续刘公，妣欧阳氏，男
永盛刘公，妣陈氏，男瑞连、瑞松、瑞梅
文鹏刘公，妣谢、谢氏，男
玉利刘公，妣黎氏，男
玉荣刘公，妣张、谢、李氏，男

十六世祖考

元俊刘公，妣叶氏，男
元海刘公，妣黄氏，男
元梅刘公，妣叶、朱氏，男国汉、国涛
元桐刘公，妣萧氏，男国洲、国采、国城、国增
元聪刘公，妣梁氏，男国发、国三、国汪、国江
凤璉刘公，妣邹、叶氏，男灶生、海生
凤琳刘公，妣李氏，男
元顺刘公，妣邱氏，男国泰
元瑞刘公，妣曾、廖氏，男国清
元陞刘公，妣曾氏，男
毓瑞刘公，妣黄氏，男
元友刘公，妣李氏，男礼华
凤瑞刘公，妣叶氏，男祖辉

凤秀刘公，妣梁氏，男德省、德声
 元官刘公，妣梁氏，男
 元勋刘公，妣邱氏，男伟仁、伟义、伟礼
 元楷刘公，妣李氏，男国鸿
 元相刘公，妣叶氏，男国源
 瑞莲刘公，妣李、熊氏，男良金、良玉、良贵
 祥庚刘公，妣郭氏，男
 元杞刘公，妣氏，男
 祥插刘公，妣黄氏，男
 凤琼刘公，妣叶、彭氏，男德进、德盛
 元嵩刘公，妣侯氏，男
 元香刘公，妣梁氏，男
 元金刘公，妣张氏，男

十七世祖考

伟仁刘公，妣范氏，男钦缵
 礼华刘公，妣徐氏，男钦来
 德进刘公，妣侯氏，男崇锦、崇煌、崇江、崇台
 德富刘公，妣张氏，男
 德隆刘公，妣侯、彭氏，男
 德广刘公，妣林、侯氏，男

十八世祖考

钦缵刘公，妣林氏，男凤章、虎章
 钦来刘公，妣杨、温氏，男应章、富章

下宮坝戶正龕九名

九世祖考

欲超刘公，妣李、徐氏，男

十一世祖考

庆先刘公，妣郑氏，男树文、哲文、伟文、贤文

任先刘公，妣杨氏，男宗文、学文、集文

十三世祖考

作基刘公，妣黄氏，男展纲、展纶、展纪

作烈刘公，妣钟氏，男

十四世祖考

展增刘公，妣邱氏，男

展纲刘公，登仕郎，妣曾氏，男胜捷、德馨、光祖（庠生）

展纶刘公，妣陈、黄氏，男联辉、捷辉、庭辉

展庆刘公，妣钟、廖氏，男

附龕九名

十四世祖考

展禄刘公，妣吴氏，男

展寿刘公，妣曾氏，男

展楷刘公，妣熊氏，男

展乾刘公，妣叶氏，男

作增刘公，妣钟氏，男

展柏刘公，妣何氏，男

作观刘公，妣钟氏，男

展福刘公，妣钟氏，男

十五世祖考

进盛刘公，妣张、叶氏，男焕章、鉴章

丙村耆叟户附龕二十四名

十世祖考

梅溪刘公，妣蔡氏，男松溪

十一世祖考

松溪刘公，妣叶氏，男仰州

十二世祖考

仰州刘公，妣杨氏，男復初

十三世祖考

復初刘公，妣梁氏，男抵中

十四世祖考

抵中刘公，妣邱、林氏，男鸣玉

奇祿刘公，妣陈氏，男

十五世祖考

鸣玉刘公，妣林氏，男振江、振汉、振滔

贵玉刘公，妣梁氏，男

宣玉刘公，妣李氏，男

富玉刘公，妣廖、陈氏，男

十六世祖考

秀芳刘公，妣廖氏，男

振滔刘公，妣黄氏，男松衍

贤芳刘公，妣黄氏，男

十七世祖考

逢信刘公，妣钟氏，男

逢图刘公，妣叶氏，男

松衍刘公，妣郭氏，男荣彩

十八世祖考

旺儒刘公，妣李氏，男

荣彩刘公，登仕郎，妣李氏，男顺之、逢源

龙儒刘公，妣饶氏，男

乾儒刘公，妣李氏，男

捷洪刘公，妣黄氏，男瑞荣、贵荣

菊儒刘公，妣郑氏，男建昌

十九世祖考

顺之刘公，庠生，妣张、李、李、谢氏，男珠树、思孝
逢源刘公，军功六品监生，妣赵、邓氏，男树坤、树楠

燕岩奖坑户正龕四名

XX 刘公，妣全氏，男
XX 刘公，妣谢、李氏，男
XX 刘公，妣李氏，男学轩、学纶、学祥
XX 刘公，妣谢氏，男学现

附龕二十八名

五世祖考

九峯刘公，妣张、余氏，男峰里

七世祖考

宜正刘公，妣张氏，男成生

九世祖考

思仁刘公，妣曾氏，男其汉

十世祖考

永连刘公，妣张氏，男良信、良仕、良作、良任

十一世祖考

用光刘公，妣廖氏，男鼎渊、鼎盛

纲徽刘公，妣张氏，男用亨、用九、用元

十二世祖考

鼎立刘公，妣黄、陈氏，男

启连刘公，妣谢氏，男

用九刘公，文林郎，妣陈氏，男寿伯、增伯、敬伯

鼎昭刘公，妣江氏，男祥先

鼎浩刘公，妣叶氏，男乾先、汉先、宏先、宗先、钦先、瑞先、锦先、

炳先

十三世祖考

宗先刘公，妣林氏，男生霖、生廩、生粵

寿伯刘公，妣吴、许、邱氏，男俊和

友伯刘公，妣房氏，男俊浩

友文刘公，妣廖氏，男粵发、粵荣、粵奎

元文刘公，妣邹氏，男粵江

锦先刘公，妣房氏，男生竭、生彝

上魁刘公，妣邱、叶氏，男锡盛

璜财刘公，妣黎氏，男捷荣

十四世祖考

俊元刘公，修职郎，妣李氏，男肇龙

俊昌刘公，妣李氏，男启官、顺官

粵江刘公，妣钟、张、曾氏，男仁淑、礼淑

应祥刘公，职员，妣曾氏，男学书、学英、学顺、学恭、学成、学朋、
学德、学党

锡桂刘公，职员，妣李氏，男朝富、朝贵

十五世祖考

喜元刘公，妣李氏，男华盛、华旺、华昌、华荣、华秀、华亮

对扬刘公，监生，妣李、钟、王氏，男达伦、达伟、达荣

朝富刘公，监生，妣李氏，男有仁、有义、有礼、有智、有信

十六世祖考

志仁刘公，妣陈氏，男

嶺背戶正龔拾捌名

十六世祖考

佩瀾刘公，妣钟氏，男廷盛

十七世祖考

阳亨刘公，举人，妣周氏，男

鸣皋刘公，钦赐翰林院，妣吴、曾氏，男
清梅刘公，诰授奉政大夫，妣宋氏，男师锡、三锡、金锡
廷盛刘公，监生，妣钟氏，男京贤
增富刘公，妣陈氏，男焕礼、焕忠、炮祐
清霖刘公，监生，妣谢、郑氏，男善朝、善宏

十八世祖考

师锡刘公，诰授奉政大夫增生，妣谢、许氏，男耀南、炳南、应隆
德斋刘公，监生，妣曾、谢氏，男荣勋、华勋、扬勋
光锡刘公，监生，妣吴、曹、卢、吴氏，男天香

十九世祖考

耀南刘公，总理、同知衔，妣郑、吴氏，男捷源、捷礼
炳南刘公，功加六品，妣邹氏，男捷诗、捷书、捷乐
厚根刘公，监生，妣李、黄氏，男道乾、道坤
应隆刘公，妣宋氏，男荣璋
罄宜刘公，职员，妣陈、宋氏，男道泰、道谦、道济、道孚
笃生刘公，职员，妣谢氏，男道恒、道明、昌三、昌四、昌五

二十世祖考

华璋刘公，贡生，妣陈、宋氏，男
富璋刘公，监生，妣宋氏，男

附龛二十五名

十二世祖考

从铎刘公，妣谢氏，男步三、步及、步德、步昇

十三世祖考

达瀉刘公，登仕郎，妣冯氏，男南生
步孔刘公，妣李氏，男增仕、增义、增礼、增信、增和、增美
步澜刘公，妣李氏，男念华
步三刘公，妣卢氏，男嘉现

十四世祖考

南玉刘公，妣宋氏，男光锡、庆华

清贞刘公，妣房氏，男善增、善祥、善刚、善常

安全刘公，贡生，妣叶氏，男焕文

增信刘公，妣杨、罗、温、宋氏，男焕彝、焕其、焕河

清贤刘公，监生，妣黄氏，男学书、麟书、勋书

清连刘公，监生，妣李、钟、汤氏，男学善、谟善、道善、邦善、勋善、猷善、和善、然善、霖善、培善、江善、性善、賡善

念华刘公，妣邱、张氏，男习裕

嘉现刘公，妣陈氏，男福霖、福星、福绪

进智刘公，妣黄、谢氏，男联科、联登、联发

龙康刘公，妣蔡、罗氏，男焕祥、焕福、焕喜、焕禄、焕祉

十五世祖考

三锡刘公，监生，妣钟氏，男应麟

善祥刘公，妣谢、叶氏，男应扬、应国、应贇

焕麟刘公，妣黄氏，男春芳、春华

习裕刘公，妣陈、李、卢、钟、李氏，男

福生刘公，妣李、朱氏，男国长、国清、国三

善朝刘公，妣谢氏，男星郎、和郎、宗郎

十六世祖考

幹芳刘公，登仕佐郎，妣钟氏，男立中、立议、立政、立宏

应孔刘公，庠生，妣宋、卜氏，男相发、相展

振凤刘公，妣谢、黎氏，男增祥、锦祥

十七世祖考

道乾刘公，妣谢、李氏，男

教场背正龕十三名

十七世祖考

日标刘公，勅赠承德郎，妣李氏，男瑞玉

十八世祖考

瑞玉刘公，勅封文林郎，妣陈、欧、陈氏，男凤岐、凤猷

十九世祖考

凤岐刘公，癸酉举人原任江西新淦县，妣吴、饶、张氏，
男庆纓、庆绵、庆纬、庆纯、庆緜、庆组、庆綵

二十世祖考

庆緜刘公，甲寅举人任都匀府，妣黄、谢氏，男开源

锦球刘公，例授修职郎，妣邹氏，男渊源

庆绵刘公，候选州尉勅诰奉直大夫，妣郭、张氏，

男性源、惇源、仕源、裕源、徹源、果源、印源、政源

二十一世祖考

渊源刘公，例授修职郎，妣李氏，男汝彬

徹源刘公，监生例授修职郎，妣黄氏，男汝榮

育源刘公，例赠修职郎梧州府经历，妣谢、林氏，男汝黎、汝榕、
炳寅

裕源刘公，职员，妣李氏，男汝枢、汝校、汝樽、汝相

性源刘公，辛酉举人任富阳县，妣萧氏，男汝槐、汝楠

道源刘公，甲寅举人任永宁县，妣萧、叶氏，男汝棣、汝櫨、汝棠

二十二世祖考

汝彬刘公，例赠登仕郎，妣萧、黎氏，男荣滨、以平、荣丰、荣孚

附龔叁拾四名

十二世祖考

洪清刘公，妣钟氏，男

十三世祖考

嘉祿刘公，妣古氏，男

十四世祖考

日富刘公，妣范氏，男

十五世祖考

寿南刘公，例授登仕郎，妣张、曾氏，男

十六世祖考

义顺刘公，妣汤氏，男

义宁刘公，妣 氏，男

义谦刘公，妣杨、张氏，男

十九世祖考

凤献刘公，勅封文林郎，妣张氏，男镇球、锦球、镗球

二十世祖考

庆纓刘公，勅封文林郎，妣饶氏，男道源、畅源、巽源、善源、自源、
育源

庆组刘公，监生驰封文林郎，妣饶、张氏，男词源、训源、詠源

庆綵刘公，监生，妣颜氏，男森源、春源、多源、诰源

庆纬刘公，监生，妣廖氏，男養源、治源、定源

庆纯刘公，监生，妣王、李氏，男

镇球刘公，妣 氏，男

二十一世祖考

愷源刘公，职员例授修职郎，妣张氏，男汝桂、汝桐、金成、尉郎

巽源刘公，辛酉优贡，妣李氏，男汝棫、汝檀、汝杞、汝枚

善源刘公，职员，妣邱氏，男信郎、元郎、武郎

硕乙刘公，妣 氏，男

硕己刘公，妣 氏，男 嗣孙荣丰

硕千刘公，妣 氏，男 嗣孙荣丰

二十二世祖考

汝櫨刘公，山西潘照厅，妣叶、萧、潘氏，男

炳寅刘公，晋授文林郎署理西隆州，妣张氏，男树勋

汝黎刘公，职员，妣侯氏，男树勋、焕勋、鼎勋

汝榕刘公，妣 氏，男

汝枢刘公，妣 氏，男德勋

汝樽刘公，妣彭、曾氏，男广勋

汝校刘公，妣黄氏，男德勋、仁勋

汝相刘公，妣张氏，男贵勋

金成刘公，庠生，妣张氏，男锡勋、仪勋

汝棣刘公，壬午优贡镶蓝旗教习，妣杨、陈氏，男燕勋

二十三世祖考

以平刘公，试用从九，妣黄、严氏，男

汝楠刘公，监生，妣廖氏，男书思、文思、英思、诚思、明思

贵兴刘公，妣温氏，男

绍勋刘公，江西即补府经理上犹县事，妣钟氏，男奇官、松官

大平寺正龕壹名

七世祖考

百聪刘公，贡生，妣蔡氏，男千四郎

附龕拾名

十一世祖考

元敬刘公，监生，妣冯氏，男奇正、奇泰、奇玉

十二世祖考

奇永刘公，监生，妣杨氏，男华生

奇泰刘公，妣曾、张氏，男庆生、玉生

奇玉刘公，妣罗氏，男昌生、达生

奇玖刘公，妣何氏，男相生

十三世祖考

相生刘公，监生，妣何氏，男运彩、运玉、运金

十四世祖考

运成刘公，妣赖氏，男桂玉、发玉

运魁刘公，监生，妣徐氏，男端玉、恭玉、显玉、饮玉

运显刘公，监生，妣谢、潘氏，男宏文、官文、宦文

十六世祖考

日炳刘公，妣孙氏，男凤琼、凤英

松口界溪附龔拾壹名

十一世祖考

碧谭刘公，妣温、余氏，男

十四世祖考

廷仰刘公，妣伍氏，男

十五世祖考

辉泰刘公，妣黎氏，男

十六世祖考

玉垣刘公，妣谢氏，男

十七世祖考

善亮刘公，妣黄氏，男

云初刘公，妣叶、黄氏，男

裕锡刘公，妣宋氏，男

十八世祖考

景裕刘公，妣沈氏，男

景魁刘公，妣黎氏，男

景龙刘公，妣陈、巫氏，男

十九世祖考

彤芳刘公，妣邱氏，男

长田尾正龔叁名

十六世祖考

家道刘公，登仕郎，妣张氏，男朝挺、朝幹、朝捷

达华刘公，妣陆、高氏，男孙栋

儒秀刘公，职员，妣宋氏，男学元、捷元、崇元

附錄二十三名

十世祖考

復吾刘公，妣林氏，男文接、文訓

十一世祖考

文进刘公，妣赖氏，男奕欽

十三世祖考

昌輝刘公，妣谢、叶氏，男

昌佩刘公，妣谢氏，男在？、在？、在云、在溥

十四世祖考

在溥刘公，职员，妣古、谢氏，男廷选

在云刘公，妣叶、谢氏，男廷栋、廷贊

十五世祖考

盛玉刘公，妣吴氏，男俊群、俊德、俊龙

輝纯刘公，妣黄氏，男

廷选刘公，大学生，妣陈氏，男象汤、象文、象元、象吉

廷贊刘公，修职郎，妣钟氏，男象清、象奎、象桂、象福

十六世祖考

梓秀刘公，妣谢、黄氏，男

隣秀刘公，妣黄氏，男春元、德元

伟秀刘公，妣吴氏，男任元、作元、信元

家隣刘公，妣罗氏，男应亮、应湘

日瑞刘公，妣蔡氏，男悦官、悦财、悦应

象文刘公，妣廖氏，男淮淑

象元刘公，妣李氏，男

十七世祖考

朝万刘公，妣叶氏，男鸿山

朝锦刘公，妣钟、宋氏，男盛乾、盛坤

朝元刘公，登仕郎，妣钟氏，男鸿山、凤山、淇山
孙栋刘公，妣傅、李氏，男恭元、宽元、信元、敏元
肇基刘公，职员，妣古氏，男粤郎
学元刘公，妣谢氏，男思富

西山湖正龕貳名

二十世祖考

文洋刘公，妣古氏，男永龙、永凤、永秀
文荣刘公，妣吴氏，男永琦、永取

附龕九名

十四世祖考

仁矜刘公，妣吴氏，男鼎志、鼎意、鼎忠
仁祚刘公，妣邹氏，男鼎安、鼎宗
仁相刘公，妣陈氏，男鼎荣、鼎恒
仁海刘公，妣罗氏，男玉松

十五世祖考

玉松刘公，妣林氏，男彩生

十六世祖考

耀生刘公，妣梁氏，男文源、文洪、文汉、文洋、文淮
福生刘公，妣罗氏，男文敬、文利
彩生刘公，妣温氏，男文荣

十七世祖考

文利刘公，妣张氏，男永登、永兴

三鄉寨正龔拾名

七世祖考

飞騰刘公（秉真），妣钟氏，男

九世祖考

海刘公，庠生，妣谢氏，男

十三世祖考

景猷刘公，妣熊氏，男

宽猷刘公，妣陈、梁氏，男

十四世祖考

玉义刘公，妣余氏，男

玉秀刘公，妣熊氏，男

十五世祖考

福扬刘公，监生，妣邹氏，男

浩扬刘公，监生，妣朱氏，男

炳扬刘公，妣黄氏，男

十六世祖考

添仁刘公，妣侯氏，男

附龔六名

八世祖考

万爵刘公，妣朱氏，男

九世祖考

君贵刘公，妣黄氏，男

十世祖考

朝萼刘公，妣王氏，男

十一世祖考

錦兴刘公，妣钟氏，男

十四世祖考

玉运刘公，妣陈氏，男

十五世祖考

源杨刘公，妣詹氏，男

大旺口正龕三十名

十五世祖考

展昇刘公，妣朱氏，男士贞（原12世）

十六世祖考

士贞刘公，妣林、钟氏，男师敬

士贤刘公，妣谢氏，男仁亮

士英刘公，妣古氏，男炎焕

士辉刘公，妣范氏，男

十七世祖考

师敬刘公，廩生，妣张氏，男成科、成京、成嵩

仁亮刘公，妣朱、谢氏，男廷杰

仁让刘公，妣胡氏，男

仁万刘公，妣黄、温氏，男

炎焕刘公，妣李氏，男

德学刘公，妣罗氏，男嘉旺公后裔

廷凤刘公，妣林氏，男

十八世祖考

成科刘公，妣谢氏，男世勋、兆祥

成京刘公，总理、职员，妣罗氏，男鸿勋、兆鹏、兆熙

成嵩刘公，妣古氏，男兆连

廷杰刘公，职员，妣古氏，男振南

俊慧刘公，妣邹氏，男文昭

俊翊刘公，妣黄、余氏，男裕昭

俊盛刘公，妣宋、李氏，男添兴

俊琮刘公，妣林、侯氏，男和昭

十九世祖考

世勛刘公，职员，妣李、古氏，男庆昌

兆祥刘公，妣吴氏，男喜昌

鸿勛刘公，职员，妣张氏，男吉昌

兆熙刘公，妣张氏，男端昌

兆鹏刘公，妣张氏，男汉昌

振南刘公，监生，妣胡氏，男继昌

裕昭刘公，妣古氏，男富文

锡光刘公，监生，妣朱、许氏，男全官、纶官、景新

兆连刘公，妣曾氏，男发昌

二十世祖考

富文刘公，妣古氏，男康荣、安荣

附龛四十名

十六世祖考

士振刘公，妣古、陈氏，男仁明

士德刘公，妣杨氏，男仁台、仁长、仁端

士任刘公，妣戴氏，男畅焕

元贞刘公，妣柯、余氏，男

十七世祖考

仁明刘公，妣吴氏，男俊翊

仁长刘公，妣江氏，男俊泰、俊传

仁台刘公，妣阳氏，男俊国

贤学刘公，妣叶氏，男嘉旺公后裔

仁端刘公，妣李氏，男俊廷

畅焕刘公，妣朱氏，男俊标

仁芳刘公，妣余氏，男俊元

亮学刘公，妣古氏，男嘉旺公后裔

标学刘公，妣梁氏，男嘉旺公后裔

十八世祖考

成富刘公，妣氏，男兆先

俊棠刘公，妣杨氏，男

俊定刘公，妣吴氏，男祥昭

俊传刘公，妣朱氏，男麟昭、燕昭

俊国刘公，妣熊、吕氏，男春昭、相昭

俊廷刘公，妣谢氏，男聪昭、员昭

俊标刘公，妣李氏，男德昭

俊元刘公，妣赖氏，男兴昭、旺昭、寿昭

俊星刘公，妣熊、曹、李氏，男

景友刘公，妣张、林氏，男

景文刘公，妣萧氏，男

景贵刘公，妣萧氏，男

德富刘公，妣叶氏，男

德贵刘公，妣林氏，男

俊记刘公，妣温氏，男鼎昭

俊利刘公，妣安氏，男

景进刘公，妣古氏，男

十九世祖考

龙昭刘公，妣林氏，男

和昭刘公，妣曾、罗氏，男庆祥

德昭刘公，妣氏，男

麟昭刘公，妣张、姚氏，男宜安

兴昭刘公，妣邱氏，男现官、荣官

旺昭刘公，妣氏，男国英

二十世祖考

现官刘公，妣徐、游氏，男台奎、添奎

国英刘公，庠生，妣吴、陈氏，男欢奎、均奎、麟奎、捷奎、永奎

二十一世祖考

泉奎刘公，妣氏，男

燦奎刘公，妣氏，男

丙村雁洋长步段分居长沙圩正龕貳名

十二世祖考

玉达刘公，妣李氏，男文松

十三世祖考

文松刘公，妣黄、邓氏，男元友、元贞、元良

附龕叁名

十二世祖考

玉发刘公，妣曹氏，男元伯

玉光刘公，妣钟氏，男文耀

十三世祖考

文耀刘公，妣钟氏，男元登、元运、元进

蓬辣子义户附龕六名

十一世祖考

玉树刘公，妣杨氏，男

十二世祖考

馱圃刘公，妣杨氏，男

十三世祖考

欢华刘公，妣余氏，男

梅华刘公，妣古、李氏，男

北海刘公，妣朱氏，男

十四世祖考

筠圃刘公，妣叶、李、杨氏，男

巴章登泮戶正龔壹名

十五世祖考

登云刘公，監生，妣曾、曹氏，男宪珍、煌珍、联珍、锡珍、宝珍、
殿珍

附龔拾名

十五世祖考

登泮刘公，監生，妣赖氏，男儒珍、凤珍
登昭刘公，妣范氏，男良珍、安珍、肇珍
登标刘公，妣伍氏，男国珍
登崇刘公，妣李氏，男兰珍、华珍

十六世祖考

良珍刘公，妣萧氏，男启达、启礼、启旺
联珍刘公，妣吴氏，男启祥
锡珍刘公，妣谢氏，男启亮
弘楠刘公，妣徐氏，男伟朝、伟俱、伟伯
朝珍刘公，妣高氏，男志德

十七世祖考

啟万刘公，監生，妣李氏，男韶芳

篤學戶正龔壹名

十八世祖考

貴长刘公，妣梁氏，男

附龔拾名

十世祖考

振新刘公，妣黃、邓氏，男

十一世祖考

秉冲刘公，妣古氏，男

彬生刘公，妣陈氏，男

十二世祖考

新增刘公，妣李氏，男

佩增刘公，妣李氏，男

十四世祖考

凤淑刘公，妣朱氏，男

志珀刘公，妣邱氏，男

十六世祖考

有飘刘公，妣房氏，男

十七世祖考

昌仁刘公，妣俞氏，男

昌义刘公，妣杨氏，男

刘府坝分居新塘圩正龕二名

十六世祖考

如吉刘公，妣张氏，男

十九世祖考

廷盛刘公，妣侯氏，男旺海分居福瑞岗

均禄户分居大河背正龕二名

十五世祖考

有振刘公，妣李、林、廖氏，男

十六世祖考

凤清刘公，妣阙氏，男

九峰嶺附龔拾一名

四世祖考

鳳山劉公，妣楊氏，男九峰處士

十一世祖考

永昌劉公，妣鄒氏，男啟文

十二世祖考

啟顯劉公，妣鄧氏，男福文

啟萬劉公，妣陳氏，男錫文

十三世祖考

增碧劉公，妣葉氏，男連友、康友

盛文劉公，妣李氏，男玉桂

十四世祖考

康友劉公，妣郭氏，男應雙、應德、應桂

玉桂劉公，妣郭氏，男瑞源、達源

發有劉公，妣邱氏，男進源、才源、廣源

十五世祖考

達元劉公，妣房、鄒氏，男

瑞源劉公，妣楊氏，男

鯉子塘分居州城東門附龔一名

十七世祖考

玉賢劉公，妣謝氏，男桂祥

坝尾附龔伍名

五世祖考

二郎刘公，妣赖氏，男

十一世祖考

盈浚刘公，妣李氏，男

十二世祖考

玉耀刘公，妣邹氏，男

玉荣刘公，妣李氏，男

十五世祖考

书元刘公，妣李氏，男

平远河头戶 正龔共叁拾叁位

十二世祖考

良刘公，妣温氏，男（原10世）

十四世祖考

其荣刘公，妣林、李氏，男

十五世祖考

敬瑜刘公，妣张、俞氏，男

大奕刘公，妣张氏，男

荣山刘公，妣林、李、萧氏，男

自俊刘公，妣章氏，男

十六世祖考

和元刘公，登仕郎，妣吴氏，男

元和刘公，妣张氏，男

湏元刘公，监生，妣林氏，男

十七世祖考

騰鷗刘公，敕封文林郎，妣李氏，男

騰鷗刘公，妣张、韩氏，男

仕章刘公，登仕郎，妣张、姚氏，男

騰奎刘公，从九，妣林氏，男

先科刘公，妣张氏，男

先甫刘公，妣钟氏，男

十八世祖考

良承刘公，勅封文林郎，妣张氏，男

良发刘公，监生，妣韩、孔氏，男

维禎刘公，登仕郎，妣张、李氏，男

粤统刘公，妣黎氏，男

粤友刘公，妣黄氏，男

粤凤刘公，妣林氏，男

维书刘公，登仕郎，妣唐氏，男

云祥刘公，妣张氏，男

维江刘公，妣林、赖氏，男

应香刘公，贡生，妣张氏，男

浩生刘公，妣曾氏，男

十九世祖考

庆文刘公，本朝举人绎县知县、总理，妣沈、张、黎氏，男

庆祥刘公，贡生，妣张、杨氏，男

如燿刘公，从九，妣林、张、朱、王氏，男

若山刘公，妣沈、卓氏，男

二十世祖考

庆元刘公，监生，妣谢、陈氏，男

泮恒刘公，监生，妣黄氏，男

恒俊刘公，附贡生，妣陈氏，男

左右附龕共玖拾名

十三世祖考

淑庆刘公，妣张氏，男

曰振刘公，妣谢氏，男

十四世祖考

朝嵩刘公，妣潘氏，男

朝谦刘公，妣潘氏，男

朝渊刘公，妣潘、黄氏，男

朝亮刘公，妣曾氏，男

朝庆刘公，妣韩、张氏，男

耀祚刘公，妣张氏，男

长儒刘公，妣邱氏，男

十五世祖考

大岑刘公，妣张氏，男

春山刘公，妣黎氏，男

大雅刘公，妣张氏，男

瑛山刘公，监生，妣陈、卓氏，男

掀山刘公，妣张氏，男

捷山刘公，妣韩、邱氏，男

崑山刘公，妣张氏，男

復锡刘公，妣萧氏，男

绍贞刘公，妣陈氏，男

玉富刘公，妣林氏，男

自克刘公，妣曾氏，男

德行刘公，妣黄氏，男

十六世祖考

世科刘公，妣张氏，男

展元刘公，妣张、凌氏，男

万钟刘公，监生，妣张、何氏，男

进元刘公，妣邱、林氏，男

遵元刘公，妣林、陈氏，男

润元刘公，妣张氏，男

良元刘公，监生，妣张、黄氏，男

謨元刘公，庠生，妣萧氏，男

序元刘公，妣林氏，男

乾松刘公，妣吴氏，男

兆恒刘公，妣李、钟氏，男

十七世祖考

汉熙刘公，妣张、张、林氏，男

腾杰刘公，监生，妣余氏，男

腾扬刘公，从九，妣林氏，男

纯汉刘公，妣林氏，男

绪汉刘公，妣张氏，男

汉焯刘公，妣黄、马氏，男

典章刘公，妣张氏，男

任章刘公，妣张、吴、林氏，男

成渊刘公，妣曾氏，男

景侯刘公，妣韩、赖氏，男

景康刘公，妣陈、何氏，男

迪万刘公，妣邱氏，男

十八世祖考

维德刘公，妣黎氏，男

运麒刘公，监生，妣张、钟氏，男

维斑刘公，贡生，妣林氏，男

运拔刘公，妣张、翁氏，男

应桂刘公，贡生，妣张、胡氏，男

粤纯刘公，从九，妣马氏，男

維祥刘公，妣张氏，男
成章刘公，妣张、冯氏，男
仪章刘公，妣张氏，男
世章刘公，妣黄、何氏，男
崇岐刘公，妣陈、欧氏，男
仕贤刘公，妣陈、谢氏，男
尚华刘公，妣谢氏，男
尚珍刘公，妣林、谢氏，男
尚隆刘公，妣何氏，男

十九世祖考

如麟刘公，妣王氏，男
如端刘公，从九，妣张、张氏，男
庆礼刘公，监生，妣萧、林氏，男
其秀刘公，监生，妣徐、林氏，男
其佑刘公，妣张氏，男
其瑛刘公，妣张、张氏，男
玉理刘公，妣李氏，男
玉堂刘公，妣陈氏，男
玉康刘公，妣沈、陈氏，男
富英刘公，妣李氏，男
科亭刘公，妣张氏，男
梁亭刘公，妣张氏，男
洞亭刘公，妣邱、钟氏，男
炳亭刘公，妣邱氏，男
锦瑜刘公，妣陈氏，男

二十世祖考

寅清刘公，庠生，妣张氏，男
戴清刘公，庠生，妣张、侯氏，男
恒喜刘公，妣王氏，男
德凤刘公，妣林、谢氏，男

光贵刘公，妣黄氏，男

光瑜刘公，妣吴氏，男

文华刘公，妣俞氏，男

二十一世祖考

锡章刘公，妣卓、杨氏，男

炳彰刘公，妣冯氏，男

镁彰刘公，妣卓氏，男

锃彰刘公，妣潘氏，男

钦彰刘公，妣卓氏，男

鏞彰刘公，妣韩、谢氏，男

二十二世祖考

明梅刘公，妣韩、严氏，男

明琳刘公，妣谢氏，男

明燧刘公，妣谢、潘氏，男

平远坝头东岸户 正龕共叁拾陆名

十四世祖考

寿接刘公，妣黄氏，男盛生

十七世祖考

子任刘公，元谋县知县，妣林氏，男方进、方遴、方逢、方达

子文刘公，邑庠生，妣赖氏，男方科、方联、方皋、方登

子斐刘公，邑庠生，妣张氏，男方纯、方统、方经、方纶

子斌刘公，文林郎，妣林氏，男若华、方泰、方来、方人

子璠刘公，监生，妣姚氏，男方仁、方义、方礼、方智、方信

子敏刘公，妣邱氏，男方举、方誉、方觉、方学

十八世祖考

方企刘公，奉政大夫，妣钟氏，男翼然、翹然

方金刘公，监生，妣姚氏，男振然、操然、拔然、挺然、扶然

方儒刘公，儒生，妣陈氏，男学然、习然
 方励刘公，增生，妣吴、姚氏，男新然、作然、伸然
 方勳刘公，庠生，妣谢氏，男庆然、赓然
 方勛刘公，监生，妣凌氏，男輝然、燦然
 方勉刘公，附贡生，妣李、林氏，男谷然、穆然
 方功刘公，监生，妣张氏，男恭然、从然、明然、敏然、睿然
 若华刘公，丙子举人，妣林氏，男
 廷芳刘公，妣凌氏，男洪昌、统昌、纘昌、富昌、贵昌

十九世祖考

翼然刘公，奉政大夫、百岁，妣钟氏，男思福、思禄、思祖
 翹然刘公，监生，妣黄氏，男思祥、思礼、思祺、思禎
 操然刘公，监生，妣林氏，男思安、思霖、思宽、思宣、思宏、思宝
 谷然刘公，儒林郎，妣林、林氏，男思森、思桎、思楞
 穆然刘公，武德骑尉，妣林、林、张氏，男思贵、思上、思慎、思协、
 思怡、思恂、思性、思恒
 庆兰刘公，监生、例赠文林郎，妣蓝氏，男焕彬、上章、上华

二十世祖考

思禄刘公，布政司经历，妣范、林氏，男必绅、必纶、必经、必纯、
 必绶

思禄刘公，诰授奉政大夫，妣黄、周氏，男玃、璞、必继
 思祖刘公，直隸分州，妣林氏，男必绍、必結、必緗、必纬
 思宝刘公，监生，妣徐氏，男必珠
 思森刘公，儒林郎，妣林、姚氏，男必大、必杰
 焕彬刘公，己酉举人，妣林、汤氏，男大勋、大昌

二十一世祖考

必绅刘公，贡生，妣姚氏，男心兰、心薦、心蕃、心香
 玃刘公，庠生，妣姚氏，男心椿、心析、椒
 璞刘公，总理、优廩生，妣朱氏，男心芹
 必继刘公，监生，妣林氏，男心权

必绍刘公，府经历，妣凌、姚氏，男心铭
 必結刘公，监生，妣姚氏，男心鑑
 必纬刘公，监生，妣林氏，男心德

左右附龕共玖拾柒名

九世祖考

冕刘公，妣廖氏，男积枢

十四世祖考

寿欽刘公，妣黄、李氏，男遂生、挺生

寿展刘公，妣姚氏，男珂生

十五世祖考

盛生刘公，妣钟氏，男昇辉

珂生刘公，妣曾、朱氏，男兰佑

挺生刘公，妣谭氏，男绍佑

遂生刘公，妣钟氏，男安佑

远生刘公，妣黄氏，男万佑

禎生刘公，妣蓝氏，男眷佑

杰生刘公，妣王氏，男仑佑、岳佑、皇佑

玉荣刘公，妣余氏，男若汉、君汉、啟汉

玉俊刘公，监生，妣王氏，男炯汉、炯汉、周汉

十六世祖考

昇辉刘公，庠生，妣余氏，男孔淳

眷佑刘公，妣廖氏，男子党

万佑刘公，妣钟氏，男孔昌

绍佑刘公，妣卓氏，男孔仁

兰佑刘公，妣王氏，男孔闕、孔閱

仑佑刘公，妣林氏，男子遴、子选

纪汉刘公，监生，妣曾氏，男子耀、子隆、子球

若汉刘公，妣赖氏，男子恭

绅汉刘公，妣王氏，男子铨

十七世祖考

子行刘公，妣张、何氏，男方勋、方烈、方杰

子忠刘公，妣吴氏，男方元、方亮

子隆刘公，大宾，妣陈、沈氏，男埜辉、理辉、瑜辉、珠辉、玉辉

子铨刘公，监生，妣林氏，男焕辉

子环刘公，妣姚氏，男方文、方武、方盛

孔淳刘公，妣林氏，男良桢、良干

孔仁刘公，妣胡、余氏，男祺方、禧方

孔昌刘公，妣林氏，男伸方

孔闕刘公，妣李、曾氏，男崑方、崙方

孔閱刘公，妣余氏，男金方

子党刘公，妣邱氏，男棣方

子遴刘公，妣黄氏，男廷芳、廷盛、廷文

子恭刘公，监生，妣张氏，男廷献、廷宝、挺柱、廷杰

子昱刘公，大宾，妣姚氏，男廷光、廷辉、廷耀

十八世祖考

方联刘公，庠生，妣姚氏，男賡如、庆如、廩如、康如、廊如

方登刘公，妣林氏，男谟如、训如、谦如、诰如

方科刘公，妣杨氏，男锦如、铨如、铎如

方誉刘公，监生，妣赖氏，男金然、传然、任然、杰然

方书刘公，妣钟氏，男孕然、朵然、有然、盈然

方纯刘公，妣卓、蓝氏，男科然

方举刘公，监生，妣林氏，男佺然、仰然

焕辉刘公，监生，妣姚氏，男官洪、官濂、官源、官波、官浮、官添、
官濬、官清

珠辉刘公，监生，妣余氏，男载勋、官谨

玉辉刘公，监生，妣林氏，男官诰、官诚、官语、官许、官详、官谈

良楨刘公，監生，妣黃氏，男能友、能財、能標

良干刘公，監生，妣李氏，男能為、能仁

廷杰刘公，監生，妣黃氏，男慶蘭

廷輝刘公，監生，妣吳氏，男元純、元綸、元綱、元緒

方逢刘公，監生，妣林氏，男灝然、淑然、淵然、泗然、滄然

十九世祖考

习然刘公，妣林氏，男思巨

振然刘公，妣林氏，男思進、思逢、思通、思道、思達

挺然刘公，監生，妣卓、林氏，男思昌、思景、思昂、思晨、思星、
思昊

拔然刘公，从九，妣邱氏，男思侃、思儒、思伸

庆然刘公，監生，妣張、凌氏，男思訓、思謀、思謙

賡然刘公，庠生，妣洪、林、呂、姚氏，男思誥、思謨

新然刘公，登仕郎，妣曾氏，男思璟、思璿、思瓚、思琇、思璋

作然刘公，監生，妣黃氏，男思琮、思瑞、思珩、思玗

伸然刘公，妣張氏，男思瑜、思璿

燦然刘公，監生，妣張氏，男思峻、思坡、思均、思壘、思基、思堯

輝然刘公，監生，妣林、黃氏，男思堦、思圻、思坤、思城

仝然刘公，監生，妣黃氏，男斯欽、斯鐘

仰然刘公，監生，妣羅、賴氏，男斯鎮、斯銖、斯劍

科然刘公，監生，妣林氏，男斯源、斯淵、斯浩、斯河、斯江

孕然刘公，妣曹氏，男斯季

官濂刘公，妣林氏，男材元、桂元

登盛刘公，妣林氏，男朝宦、朝慶、朝魁

統昌刘公，妣黃氏，男興雲、興雯、興霄、興霧

富昌刘公，妣黃、藍氏，男興霖、興霆、興露

貴昌刘公，妣張氏，男興震

纘昌刘公，妣姚氏，男興猷

洪昌刘公，妣李氏，男興霖

扬文刘公，修职郎，妣余氏，男思进、思乾、思登、思坤

二十世祖考

思祥刘公，监生，妣赖氏，男必煥、必輝

思佺刘公，监生，妣姚、林氏，男必炉、必照、必烝、必熊

思怪刘公，妣张氏，男必杰

思楞刘公，例贡，妣林、黄氏，男必煜、必连、必近

思贵刘公，例贡，妣林、蓝、李氏，男得鑑、得鎬、得锦

思慎刘公，儒林郎，妣姚氏，男得镇

思增刘公，妣林氏，男必添

思瓚刘公，监生，妣张、陈氏，男必德

思珍刘公，监生，妣吴氏，男必振、必挺、必提

元琳刘公，修职郎，妣朱氏，男远秀、近秀、连秀、运秀

斯季刘公，监生，妣邱、马氏，男云标、云栋、云松、云柏

斯铄刘公，妣张氏，男德宏、德深

斯镇刘公，妣张氏，男德森、德海

斯钟刘公，妣张氏，男德澧

斯源刘公，监生，妣黄氏，男德桂、德松、德林

钦朋刘公，妣叶氏，男

上章刘公，庠生，妣姚氏，男大开

上华刘公，廩生，妣李、林氏，男大坤、大椿

兴震刘公，监生，妣黄氏，男必权、必构

思坤刘公，监生，妣林氏，男必习、习远

二十一世祖考

镐秀刘公，从九，妣凌、姚氏，男心鸿、心鹄、心鹤、心麟

运秀刘公，监生，妣吴、姚氏，男心波、心淮

二十二世祖考

心椿刘公，妣姚氏，男

心芹刘公，妣张氏，男

平远乾正戶 正龕共拾玖位

十六世祖考

锡璠刘公，监生，妣林氏，男在峰、在岳、在崙、在岸、在岐、在岷

锡峰刘公，丽水县知县，妣姚、阙氏，男在镐、在铨

汉振刘公，监生，妣李氏，男敬史、敬华、敬书

云璋刘公，妣曹氏，男伸尹、河尹、仲尹、连尹、登尹、科尹

璉英刘公，监生，妣林、黎、谢氏，男朝登、朝发、朝福

十七世祖考

在镐刘公，贡生，妣林、林氏，男守仁、守义、守礼、守敬

在峰刘公，监生，妣黄、王氏，男寅灏、寅洪、寅溃、寅观

在旺刘公，妣范氏，男京瑞

在蔚刘公，四川举人，妣凌、张氏，男旺叔

在侣刘公，监生，妣黄氏，男京浩、京江、京淮

朝福刘公，妣邱、陈氏，男德兰、德桂

成连刘公，妣曹、李氏，男青山、青峰、青霄、青溪、青兰

十八世祖考

鸿耀刘公，庠生，妣林、张氏，男康华、康芳、康兰、康蓉

守仁刘公，双月从九，妣张、袁、卓氏，男云承、霈承、霨承、霏承

守礼刘公，候选分州，妣李氏，男达承、逵承、捷承、述承、福承

松柏刘公，妣林氏，男凤贤

十九世祖考

云承刘公，候选分州，妣姚、姚氏，男善庆、昌庆、邦庆、宝庆、
朝庆、荣庆、华庆

述承刘公，候选分州，妣张氏，男添庆

康蓉刘公，庠生、总理，妣姚氏，男贤润、贤福

左右附龔共壹百名

十一世祖考

南川刘公，妣范、钟、温氏，男

十二世祖考

法祥刘公，妣谢氏，男振东、粤永、北廷

十三世祖考

毓元刘公，妣吴氏，男昌千、昌万

荣锡刘公，妣黄氏，男

十四世祖考

昌万刘公，妣姚、林氏，男立勋、立猷

云星刘公，妣吴氏，男行瑞、传瑞、仪瑞

福璇刘公，妣陈氏，男嘉文

在璇刘公，妣林、林氏，男

十五世祖考

立勋刘公，妣林氏，男锡纪、锡经、锡统、锡纬、锡约

尊联刘公，妣卓氏，男乃武、乃文、乃富、乃贵、乃添

荣邦刘公，妣李氏，男习致、习效、习教、习政、习敏

命联刘公，妣氏，男乃立

启龙刘公，妣马氏，男

家树刘公，妣潘氏，男玮璵、璵璵

嘉文刘公，妣黄氏，男上怡

十六世祖考

锡严刘公，监生，妣李氏，男在宏、在宜、在官、在守、在宴、在宣

锡镜刘公，监生，妣朱、张氏，男在光

锡经刘公，妣蓝氏，男在鼎、在野

乃理刘公，妣曾、赖氏，男攻学、叙学、敷学、考学、政学、梅学

乃特刘公，妣吴氏，男璇学、玗学、琬学、瑚学、珍学

乃开刘公，妣姚氏，男康学、球学、珠学、秉学、兼学

乃颖刘公，妣杜、范氏，男敦学

乃哇刘公，妣林、高氏，男班学、兰学、收学

梅宾刘公，监生，妣余氏，男春焕

梅超刘公，监生，妣谢、李氏，男组焕、绣焕、缙焕

梅鼎刘公，监生，妣曹氏，男综焕、统焕、绪焕、總焕

仁三刘公，妣邱氏，男潮芳、洋芳、季芳、源芳

乃均刘公，妣林氏，男应莢

临翰刘公，妣李氏，男凤彩、凤麟、凤泰

文扬刘公，妣周氏，男清华

乃立刘公，妣林氏，男秩学、利学

上怡刘公，妣黄氏，男

十七世祖考

在宴刘公，从九，妣林氏，男鸿耀、鸿煌、鸿熊、鸿烈

在宏刘公，监生，妣凌、李氏，男鸿勋、鸿爵、鸿禧、鸿铎、鸿纘

在岷刘公，妣张氏，男寅源、寅濞、寅泐、寅潮、寅渊

在鼎刘公，妣黄氏，男通寅

在官刘公，监生，妣黄氏，男鸿锦、鸿镐、鸿钦、鸿録、鸿銓

在光刘公，监生，妣李氏，男京鹏、京鸾、京鹤

兰学刘公，妣黄氏，男定恩、定棠、定扬

多学刘公，妣蓝氏，男亮地、亮坦、亮圻、亮增

璿学刘公，监生，妣萧、曹氏，男应时、应明

绅阳刘公，监生，妣钟氏，男清标、华、煜、芬、拔、煊、拔

锦阳刘公，妣余氏，男坤兰、坤萃、坤茂、坤菁、坤莪

绶阳刘公，妣姚、李氏，男利贞

敬华刘公，妣吴氏，男霖机

候魁刘公，廩生，妣张氏，男国瑯、国珠、国琮

京华刘公，妣李、蓝氏，男福炉、福钦

鹏斐刘公，妣杨氏，男

十八世祖考

鸿熊刘公，庠生，妣姚、黄氏，男康秀、康孝、康文

鴻纘刘公，监生，妣张、李氏，男康诚、康谟
鸿烈刘公，副庠生，妣张氏，男康挺、康拔
京浩刘公，监生，妣林氏，男君仪、君伟、君晋
京瑞刘公，妣林氏，男棠源、棠汉
京鹏刘公，监生，妣林氏，男俊君、宏君
通寅刘公，妣林氏，男仁登、义登、礼登、智登、信登、绅登
寅洪刘公，监生，妣黄、张氏，男青长、青祥、青英、青亮
寅灏刘公，候选分州，妣张、姚氏，男青材、青杏、青政、青汉、
青盛

寅滨刘公，监生，妣杜氏，男青秀、青选、青进、青俊
寅泐刘公，妣黄氏，男青枫、青杨、青枢、青樑、青梅
定恩刘公，贡生，妣姚、涂氏，男远文、进文、逵文
汉云刘公，监生，妣熊、钟、谢、朱氏，男恢义、恢智、恢礼
清标刘公，庠生，妣钟氏，男承铎、吉铎
芬刘公，监生，妣谢氏，男来铎、元铎、庆铎
华刘公，监生，妣叶氏，男福铎、禄铎、祥铎、祯铎、裕铎
拔刘公，监生，妣姚氏，男高铎、瑞铎
煜刘公，从九，妣张氏，男建铎、长铎、振铎、继铎、经铎
焯刘公，庠生，妣姚氏，男恺铎
利贞刘公，监生，妣蓝、李、黄氏，男琼铎、瓚铎、球铎、琅铎
应明刘公，妣萧，氏，男元亨、文亨、上亨、宦亨、官亨、贞亨
遴机刘公，妣马、吴氏，男德利、德香
通机刘公，妣李氏，男德山
应时刘公，监生，妣萧氏，男利亨、和亨
举贤刘公，监生，妣张、吴、张氏，男朝珍、朝瑞、朝瑜
德兰刘公，妣谢氏，男濬川、耀龙
德桂刘公，从九，妣卓氏，男奕承

十九世祖考

嘉树刘公，岁进士，妣林氏，男秀郎、秀郎三

棠汉刘公，妣邱、李氏，男淳松
 棠源刘公，从九，妣姚、涂氏，男淳桂、淳宾
 康华刘公，妣何氏，男贤裕
 康芳刘公，从九，妣姚氏，男贤英、贤能、贤捷
 康秀刘公，监生，妣姚、王氏，男来喜
 康贻刘公，妣姚氏，男贤荣
 康兰刘公，妣黄氏，男贤裕
 青政刘公，双月从九，妣姚、钟氏，男光荣、光焕、光璧、光耀
 青秀刘公，从九，妣黄、罗氏，男光组、光緜、光织、光紫
 青棠刘公，从九，妣黄、姚氏，男光儒、光仕、光保、光天
 君伟刘公，庠生，妣陈氏，男大庆、大庆三
 俊君刘公，永定县副堂，妣林、陈氏，男生福、生楨
 宏君刘公，妣姚氏，男生祥、生禄、生祺、生禔、生初
 耀龙刘公，例贡，妣邱氏，男世汉
 凤贤刘公，妣林、吴氏，男振清、振东

二十世祖考

光焕刘公，监生，妣林氏，男华絃
 善庆刘公，监生，妣姚、陈、邱、陈氏，男玉麟、玉芳
 昌庆刘公，庠生，妣姚、钟氏，男玉森
 华庆刘公，妣林氏，男玉清
 邦庆刘公，贡生，妣朱氏，男玉瓚
 宝庆刘公，妣黄、赖、林氏，男玉怀
 朝庆刘公，妣林氏，男玉衡
 荣庆刘公，妣黄氏，男玉星
 振清刘公，妣卓、林氏，男

平远梅子畬文达户 正龔共拾壹名

十世祖考

亮沛刘公，妣余氏，男南峽、南山、南木、南拱

十四世祖考

俊斯刘公，妣龙、李氏，男集龙、集魁

晋万刘公，妣钟、吴氏，男炳堃（生员）、炳光（从九）

十五世祖考

庆华刘公，监生，妣吴氏，男大扬

集魁刘公，妣李氏，男金X、XX

献廷刘公，甲午举人，妣吴氏，男楨

贵才刘公，妣林、陈氏，男万钟、福盛

炳堃刘公，总理、庠生，妣吴、黄氏，男俊熊、俊迟、俊选

十六世祖考

大扬刘公，贡生，妣谢、张氏，男

万钟刘公，贡生，妣林、沈、林、洪、林氏，男钦濬、昌相、昌彬、
昌模

楨刘公，举人，妣X氏，男秉先

附寔共捌拾貳位

七世祖考

甫川刘公，妣林氏，男

绍川刘公，妣张氏，男

新川刘公，妣凌氏，男

八世祖考

耀夫刘公，妣叶氏，男

十世祖考

亮升刘公，妣曾氏，男南有

十一世祖考

南峽刘公，妣林、姚氏，男唐伯、敬伯

南山刘公，妣谢氏，男程伯、穆伯

南有刘公，妣赖氏，男振伯、爱伯

佑辰刘公，妣林、吴氏，男

官辰刘公，妣李氏，男

命辰刘公，妣邱氏，男

宗辰刘公，妣林、李氏，男淑旦、淑振、淑瑾、淑庆

佐辰刘公，妣杨氏，男

十二世祖考

庆通刘公，妣余氏，男

敬伯刘公，妣朱氏，男洪粤

程伯刘公，妣李氏，男洪业

庆遗刘公，妣余氏，男

庆松刘公，妣戴氏，男洪德、洪文、洪杨、洪修

振伯刘公，妣李氏，男洪化

穆伯刘公，妣姚、余氏，男洪训

汀波刘公，妣杨氏，男魁明、官明

淑吉刘公，妣李、钟氏，男国佐

淑瑾刘公，妣林氏，男怀审

十三世祖考

洪粤刘公，妣朱氏，男晋万、晋千、晋良、晋兴

洪儒刘公，妣余氏，男瑞兴

洪业刘公，妣杨氏，男晋传

洪安刘公，妣赖氏，男礼兴、智兴

洪文刘公，妣邱氏，男集祥

国佐刘公，妣李氏，男悦元

洪训刘公，妣张、黄氏，男晋隆、晋琳

洪汤刘公，妣张、姚氏，男

毓连刘公，妣赖氏，男则训、鸿训

毓习刘公，妣林氏，男

怀泰刘公，监生，妣李氏，男如铎、如金、如鑑

毓楠刘公，妣陈、黄氏，男

毓杞刘公，妣曾、赖氏，男
康能刘公，妣曾氏，男辉兰
永能刘公，妣吴氏，男联清、联汉
述能刘公，妣氏，男

十四世祖考

晋千刘公，妣凌氏，男焕森、焕杰、焕三
晋兴刘公，监生，妣张、林氏，男焕刚
瑞兴刘公，妣蓝氏，男焕麟
晋传刘公，贡生，妣李、余、黄氏，男焕荣、焕龙
集祥刘公，妣邱氏，男焕元、焕猷、焕榜、焕樑
乾宇刘公，妣李、叶氏，男焕钦、焕文
乾奕刘公，妣李氏，男焕辉、焕清、焕凤、焕日
晋良刘公，妣曾氏，男焕达、焕通
晋琳刘公，贡生，妣李、张氏，男焕波、焕彬
双云刘公，监生，妣杨、林、敬氏，男钦成
悦元刘公，妣吴氏，男明桂、明富
莲蕙刘公，妣林、王氏，男杞贵、集贵、桐贵、梧贵
连茂刘公，庠生，妣林氏，男兴瑞、礼瑞、斌瑞
莲芳刘公，妣林氏，男
如冈刘公，妣林氏，男
如兰刘公，妣姚氏，男
鸿训刘公，妣李氏，男贵才、俊才、任才、进才
如铎刘公，妣曾氏，男
如鑑刘公，妣余氏，男
如金刘公，妣吴、陈、谢氏，男
如伟刘公，妣林氏，男
如陵刘公，妣林氏，男
千侯刘公，妣林氏，男
联汉刘公，妣黄氏，男

十五世祖考

焕猷刘公，庠生，妣林、卢、余、氏，男俊荣、X华
 焕麟刘公，妣李氏，男昌联、昌登
 明桂刘公，监生，妣张、陈氏，男经秀
 明富刘公，妣张、林、林氏，男
 秀贵刘公，监生，妣姚、龙氏，男
 和贵刘公，监生，妣陈氏，男
 程贵刘公，庠生，妣林氏，男
 焕元刘公，监生，妣赖、吴氏，男俊秀、俊任、俊和
 察生刘公，妣林氏，男崇章
 集和刘公，妣余氏，男
 俊才刘公，职员，妣吴、林氏，男祥盛
 焕荣刘公，妣李、钟氏，男

十六世祖考

经秀刘公，妣温、李氏，男
 作谦刘公，妣邱、林氏，男
 赓颺刘公，妣李氏，男汝霖
 崇章刘公，妣姚氏，男

十七世祖考

耀彬刘公，监生，妣韩氏，男
 汝霖刘公，职员，妣凌、林氏，男
 钦濬刘公，庠生，妣曾、沈氏，男

平远石正户 正龕六名

十一世祖考

元仑刘公，监生，妣姚氏，男乃观、乃奎、乃覲、乃廉、乃珍、乃建

十二世祖考

乃宇刘公，监生，妣饶、凌氏，男功玉、勳玉、珀玉、琥玉

乃觀刘公，登仕郎，妣王氏，男乾玉、献玉、巽玉、畅玉
乃廉刘公，业儒，妣姚、凌氏，男轩玉、敏玉、调玉
乃珍刘公，从九，妣马、罗氏，男馨玉

十三世祖考

X 贤刘公，登仕郎，妣谢氏，男文深、文海、文沛

附彙二十一名

九世祖考

瑞云刘公，业儒，妣王氏，男其辉、其煌、其亮

十一世祖考

元宦刘公，妣黄、陈、王氏，男乃宏

汉益刘公，妣陈氏，男钦对、钦展

十二世祖考

乃观刘公，增生，妣陈氏，男凤玉、芳玉、旋玉、展玉、鸿玉

十二世祖考

乃奎刘公，庠生，妣谢氏，男儒玉、锦玉、康玉

钦达刘公，妣余氏，男德贤、心贤、游贤、X 贤、X 贤

乃建刘公，监生，妣凌氏，男汉玉、渊玉、濬玉

十三世祖考

功玉刘公，监生，妣廖氏，男尚礼、尚义

馨玉刘公，登仕郎，妣凌、凌、阙、凌氏，男尚峰、尚徽、
尚岐、尚宗、尚义

畅玉刘公，妣凌氏，男尚埏、尚尧、尚坡、尚堉、尚湘、尚新

鸿玉刘公，妣何、李、凌氏，男尚瑯、尚唐

轩玉刘公，妣吴氏，男尚福、尚梅、尚章

琥玉刘公，业儒，妣王氏，男尚志、尚恩

十四世祖考

文深刘公，监生，妣吴氏，男

尚志刘公，妣姚、姚氏，男杰兴、楠兴、彩兴、弼兴、政兴

尚礼刘公，登仕郎，妣陈、凌氏，男桂兴、亮兴
宗义刘公，妣何、王氏，男盛昌、富昌、万昌
尚尧刘公，长生，妣何、钟氏，男贯兴、高兴、亨兴

十五世祖考

富昌刘公，长生，妣王氏，男世煌、世麒
国绍刘公，监生，妣张氏，男悦纶、悦经、悦缙

十六世祖考

悦缙刘公，监生，妣凌氏，男立才、立文

平远分居黄坭坪 正龕六名

十五世祖考

奇端刘公，妣袁氏，男

十六世祖考

贤桂刘公，妣罗氏，男
生亮刘公，登仕郎，妣曾氏，男
思仁刘公，监生，妣曾、曾、邓氏，男
恒仁刘公，妣胡氏，男

十七世祖考

联芳刘公，监生，妣杜、邱、曾氏，男

附龕十四名

十四世祖考

鹤翀刘公，监生，妣温氏，男鸿东、展东、荣东、昌东、永东

十五世祖考

荣东刘公，妣陈氏，男时通、时霖、时宽、时逢、时增

十六世祖考

生芳刘公，妣吴氏，男
永财刘公，妣曾氏，男

十七世祖考

玉柏刘公，妣温氏，男

举善刘公，妣温氏，男

联德刘公，监生，妣曾氏，男

维高刘公，妣叶、凌氏，男尧祥、毓祥、福祥、芹祥

有余刘公，妣曾氏，男

维新刘公，妣何、常氏，男富祥、安祥、宏祥

维统刘公，妣廖氏，男纬祥、坤祥、财祥、春祥

思恭刘公，妣王氏，男

十八世祖考

秉乾刘公，职员，妣张、何氏，男

彼云刘公，监生，妣何氏，男

平远九乡叶畲黄輦户 附龕拾捌名

十一世祖考

缙源刘公，监生，妣萧氏，男瑞兴、瑞邦、瑞国、瑞腾

奕源刘公，妣赖氏，男朝德、朝崙

十二世祖考

玉云刘公，妣周、韩氏，男

瑞邦刘公，妣张氏，男亮瞻、亮鹏、亮鸿

瑞兴刘公，妣赖氏，男亮福

朝德刘公，妣卓氏，男文扬

明崙刘公，妣谢氏，男文尉

十三世祖考

文超刘公，妣杨氏，男

亮鹏刘公，监生，妣张氏，男秀麟、吐麟

文扬刘公，妣韩氏，男星发

文尉刘公，妣马氏，男祥发、祥发二、祥发三

文展刘公，妣张氏，男瑜兰、祥兰、勋兰、振兰
亮瞻刘公，监生，妣杨、全、李氏，男

十四世祖考

星发刘公，妣陈氏，男钦福
星枢刘公，妣韩氏，男南煊、南赠、南焜、南清

十五世祖考

钦福刘公，从九，妣韩氏，男炳光
南赠刘公，妣韩氏，男开锦
顺元刘公，妣韩氏，男云汉

镇平苦竹坑户 附龛拾贰名

十四世祖考

玉星刘公，妣陈氏，男
官星刘公，妣罗、钟氏，男
东星刘公，妣萧氏，男

十五世祖考

国恭刘公，妣邱氏，男

十六世祖考

应绍刘公，妣陈氏，男廷兴、廷相
南桂刘公，妣邓氏，男
开凤刘公，妣钟氏，男

十八世祖考

九俊刘公，妣曾氏，男洪干、洪浩

二十世祖考

芳腾刘公，庠生，妣邓氏，男

八轮车户 附龕三名

十六世祖考

子藻刘公，监生，妣萧氏，男俊德

十七世祖考

俊德刘公，妣邬氏，男凤文

十八世祖考

凤文刘公，监生，妣林氏，男

镇平泉水坝文二户 正龕九名

十三世祖考

兆禄刘公，妣王氏，男

十六世祖考

耀生刘公，妣赖氏，男超淑

祥麟刘公，妣古氏，男恒江、恒淮、恒河

登佐刘公，妣邱氏，男炳麟、华麟、文麟

传麟刘公，妣利氏，男恒增

十七世祖考

献书刘公，职员，妣罗、陈、胡、赖氏，男

瑶光刘公，妣曾氏，男春德

恒深刘公，妣邱、袁氏，男炳秀、应清

桂寿刘公，妣朱氏，男凤山、凤荣

附龕四名

十五世祖考

耀清刘公，妣张氏，男

十六世祖考

成曾刘公，妣赖氏，男

十七世祖考

恒德刘公，妣汤氏，男

恒增刘公，妣黄、郭氏，男福联、禄联、东联、海联

镇平员山文三戶 正龕七名

十六世祖考

廷基刘公，监生，妣徐氏，男

绍基刘公，监生，妣夏氏，男

纘基刘公，妣黄氏，男

在汉刘公，妣黄氏，男

十七世祖考

士铭刘公，监生，妣傅氏，男

玉琳刘公，妣郭、张、杨氏，男

华秀刘公，妣李氏，男

附龕四名

十二世祖考

济贤刘公，妣 氏，男

十三世祖考

春汉刘公，妣 氏，男

十四世祖考

斯秀刘公，妣 氏，男

十七世祖考

荣章刘公，妣黄氏，男茂然

鎮平明三戶 正龕壹名

十九世祖考

玉輝劉公，職員，妣賴氏，男

附龕壹名

十九世祖考

傳鳳劉公，妣徐氏，男

鎮平洞下戶 正龕六名

鳴起劉公，舉人，妣氏，男

道光劉公，舉人，妣氏，男

十四世祖考

宏輔劉公，妣鍾氏，男

十八世祖考

悅云劉公，妣利氏，男日桂

十九世祖考

日桂劉公，職員，妣謝氏，男彬生

二十世祖考

彬生劉公，監生，妣徐氏，男

附龕拾叁名

十四世祖考

清揚劉公，妣鄭氏，男

十七世祖考

順瞻劉公，妣賴氏，男

十八世祖考

瑞珊劉公，妣徐、鄧氏，男

士元刘公，妣邓氏，男
正云刘公，庠生，妣钟氏，男

十九世祖考

日宏刘公，妣杨氏，男
相英刘公，妣宋氏，男

二十世祖考

台生刘公，妣徐氏，男
东生刘公，妣廖氏，男
贵伯刘公，妣黄氏，男
兴伯刘公，妣陈氏，男
幹伯刘公，妣蔡氏，男

二十一世祖考

光达刘公，妣吴氏，男

镇平高坡户正龛四名

十八世祖考

耀章刘公，副贡生，妣赖、钟氏，男伯芙、仲荃、秀萱

十九世祖考

伯芙刘公，举人，刑部主事，妣徐氏，男守庸、义兴、悌兴
仲荃刘公，庠生，妣邱氏，男
季萱刘公，庠生，妣邱氏，男

附龛贰名

十八世祖考

福昌刘公，妣古氏，男世璉、世珖、世琳

十九世祖考

世琳刘公，妣张氏，男纘新、兰新、富新、广新

鎮平大地戶正龔貳名

十五世祖考

安榮劉公，妣徐氏，男宇楨、宇幹

惠榮劉公，妣湯氏，男

附龔拾伍名

七世祖考

楨劉公，妣邱氏，男仁壽

八世祖考

仁壽劉公，妣李、饒、左、陳氏，男祖璉、祖基

九世祖考

祖璉劉公，妣周氏，男南山

祖基劉公，妣黃氏，男東松

十世祖考

南山劉公，妣申氏，男敬南

東松劉公，妣湯氏，男道通

十一世祖考

敬南劉公，妣吳氏，男嘉齡

道通劉公，妣盧、吳氏，男嘉興

十二世祖考

嘉齡劉公，妣沈氏，男其寧

十三世祖考

其寧劉公，妣王氏，男潤乾

十六世祖考

宇楨劉公，妣李氏，男成璧

宇楷劉公，妣羅氏，男俊寬

十七世祖考

成淑劉公，妣宋氏，男如江

俊寬劉公，妣林氏，男新夙
成璧劉公，妣黃氏，男如寬

鎮平墩頭正龕一名

十三世祖考

卓偉劉公，妣馮氏，男子香

附龕九名

十三世祖考

卓伸劉公，妣賴、鍾氏，男

十四世祖考

子順劉公，妣賴、章氏，男

應昭劉公，妣鍾氏，男能良、能清、能盛

子達劉公，妣賴氏，男

子香劉公，妣林氏，男逢標

應信劉公，妣涂氏，男能經、能綸、能纘、能云、能晉

十五世祖考

逢標劉公，妣吳氏，男清華、福華、榮華、富華

能良劉公，妣林氏，男子堯、子舜、子禹、子湯、子孔

逢泰劉公，妣陳氏，男

武平中赤正龕貳名

七世祖考

泰山劉公，妣鍾氏，男

十六世祖考

天達劉公，貢生，妣李氏，男

鎮平赤嶺附龔六名

十五世祖考

相文刘公，妣张氏，男

廷楠刘公，妣罗氏，男

添义刘公，妣林、曾氏，男

廷山刘公，妣范氏，男

十六世祖考

景元刘公，妣钟氏，男

附十五世祖考

现山刘公，妣杜氏，男广富、广发、广才（广西凭祥上石开基）

燕岩戶附龔五名

十三世祖考

宏先刘公，妣李氏，男生龙、生科、生南

十四世祖考

生龙刘公，妣李氏，男学斌、学煌、学辉

十五世祖考

学斌刘公，妣钟氏，男达立

学辉刘公，长生，妣谢氏，男达源

十六世祖考

达源刘公，长生，妣张氏，男

2	梅江區城北中村澄坑里劉屋，程鄉西廂堡古田	浩揚，妣朱氏	清咸豐年間從三鄉寨遷入	戶籍人口40人，16世開基傳至22世	貢元祖屋一座	堂號：彭城堂 天子柱：香火重新常沾祖澤世代承蔭長發達，龍登正位後起崢嶸千秋事業永光輝 門聯：彭城世澤鐵漢家聲	貢元浩揚	
3	梅江區城北鎮新田村紫荊花樹下，程鄉西廂堡古田	振魁	清朝康熙年間，從西陽龍坑遷來	戶籍人口250人，9世開基傳至23世	彭城堂祖祠、新屋下	堂號：彭城堂 天子柱：念先公鐵漢名流瓜瓞綿綿昭百代，憶我祖彭城世澤子孫蟄蟄享千秋 門聯：彭城世澤鐵漢家聲		联系人 刘畅元
4	梅江區城北鎮新田村九州坪，程鄉西廂堡九州約	廷文	廷文公娶九州坪白氏，清朝順治康熙年間從古塘坪遷來	戶籍人口80人，11世開基傳至23世		堂號：彭城堂 門聯：彭城世澤鐵漢家聲		联系人 劉奕宏
5	梅江區城北鎮塔下村神前，程鄉西廂堡楊文杉樹神前，洋門杉樹神前	巨岳公，明成化年間出生，墓碑被毀，卒年不詳	弘治年間從新鋪赤嶺遷來	戶籍人口380多人，6世開基傳至22世	彭城堂祖屋、曾坑分房祖屋、瓦窰下分房祖屋、添三樓、華昌樓、新分戶	堂號：彭城堂 門聯：彭城世澤鐵漢家聲	明邑庠彥舉，清：監生廣榮，廩生恩進士元嵩，廩生恩進士蘊方，監生華昌	联系人 劉廣能
6	梅江區城北鎮塔下村曾坑里，程鄉西廂堡洋門曾坑里	珠生于1509年卒年未詳	明弘治年間從神前遷來	戶籍地人口73人，7世開基傳至22世	彭城堂祖祠	堂號：彭城堂 堂聯：彭城世澤鐵漢家聲		联系人 劉國耀

嘉應州劉氏總祠譜

嘉應州劉氏七十二戶分布及行播概况(梅江)

7	梅江區城北鎮塔下村瓦窰下，程鄉西廂堡洋門瓦窰下	世挂字泰九，生于1666年，卒于1709年	清康熙年間從神前遷來	戶籍地人口133人，11世開基傳至22世	瓦窰下分房祖屋、添三樓、華昌樓、新分戶	堂號：彭城堂 堂聯：彭城世澤鐵漢家聲	清：監生廣榮，民國：團參謀接奎，名醫哲明、學明、存釗	聯系人 劉存谷
8	梅江區城北鎮塔下村芦竹徑，程鄉西廂堡洋門芦竹徑	潮海生卒年未詳	明永樂年間從雁洋遷來，嘉應州總祠譜記潮海為6世，碑文記潮海為13世，村中按碑文排列	戶籍地人口255人，13世開基傳至31世，已傳18代	彭城堂祖祠，新屋下，	堂號：彭城堂 堂聯：彭城世澤鐵漢家聲	南宋：敕封諫議大夫百六郎，鄉科甲試縣尹廩秀	聯系人 劉暢庆
9	梅江區城北群益桃畲，程鄉縣桃里		從白渡黃竹徑遷來	戶籍人口50多人	劉謝兩姓祖屋	堂號：彭城堂 門聯：彭城世澤寶樹家聲		
10	梅州市梅江區城北鎮扎下村石壁宮劉屋，程鄉縣東廂堡扎洋	順宗，直愷守，生于明嘉靖七年，终于癸卯月，明萬曆戊午年	明嘉靖年間，平遠熱水遷來	戶籍人口250余人，6世開基傳至21世	益寰公祠秀棠樓等數座老屋	“益寰公祠” 堂號：彭城堂 門聯：彭城世澤鐵漢家聲	貢生：劉日榮、劉世勛 國學生：劉光祖、劉光裕 國民黨少將：劉伯南	聯系人 劉炼华
11	梅江區城北扎下村南岭下，程鄉縣東廂堡扎洋	漢寰	清初從石壁宮遷來	戶籍人口100多人，7世開基傳至22世	彭城堂祖祠一座	堂號：彭城堂 門聯：彭城世澤鐵漢家聲		
12	梅江區城北扎上村淞山下，程鄉縣東廂堡扎洋淞汕社	夏臣子方白畏臣字方城	清康熙年間從石壁宮遷來	戶籍人口280多人，8世開基傳至20世	白城公祠一座、歪門樓、上樓、光華樓、金榮樓、玉芳樓、松茂樓、萬松居等13座老屋	天子柱：根抵青田永篤宗枝培玉樹，淵源白水長承家學壯文瀾 棟聯：食旧德以詩書筆硯能勤午夜黎光通帝	僑領劉宜應	聯系人 劉伟京

18	梅江区西郊街道长巷子, 程乡县西厢堡西街		从白渡黄竹径迁来	户籍人口 20 多人	彭城堂祖屋	堂号: 彭城堂 门联: 彭城世泽 铁汉家声 天子柱: 承祖先一脉 相传克勤克俭, 教子孙两行 正路唯读唯耕		
19	梅江区西郊街道十甲尾, 程乡县西厢堡十甲尾	文庆	明末从福建上杭迁来(待考)	户籍人口 30 多人, 12 世开基 传至 23 世	彭城堂祖屋	堂号: 彭城堂 门联: 彭城世泽 铁汉家声		联系人 刘葵红
20	梅江区金山街道东厢村塔下, 程乡县东厢堡塔下	君旺	清初从北门外迁来	户籍人口 360 人, 10 世开基 传至 23 世	州司马第祖屋、老屋夸	堂号: 彭城堂 门联: 彭城世泽 铁汉家声		
21	梅江区金山街道东厢百子岗, 程乡县东厢堡百子岗	嘉旺	清朝乾隆年间, 由热拓迁坑再迁花巷, 从花巷迁来	户籍人口 110 人, 13 世开基 传至 23 世	彭城堂祖屋	堂号: 彭城堂 门联: 彭城世泽 铁汉家声	天子柱: 氏衍卯金克 绍彭城先世 德、经传乙 火犹存禄阁 旧家声	
22	梅江区金山街道东厢村三坑口百子岗, 程乡县东厢堡三坑	纯弘	一世祖念三郎明朝初年从福建上杭迁来, 6 世纯弘明朝中期在三坑建祠	约 100 人 传 16 代	老祖屋, 余庆楼	堂号: 彭城堂 门联: 彭城世泽 铁汉家声		
23	梅江区金山街道梅草塘、月塘岗刘屋, 程乡县东厢堡草塘	汝永, (1609---1670), 妣许氏 (1608---1646)	由梅西田福村杨梅树下迁来	户籍人口 约 500 人, 10 世开基 传至 24 世	草塘村有十世开基始祖汝永公祠堂。十二世祖柏生公祠	堂号: 彭城堂 大门联: 彭城世泽 铁汉家声 天子柱:		

嘉應州劉氏總祠譜

嘉應州劉氏七十二戶分布及行播概况(梅江)

					堂月塘村氏衍卯金克 有十一世紹彭城先世 祖敬玉公德、经传乙 祠堂。火犹存禄阁 十二世祖祠 松生公祠 堂“司马 第”。屋 轩荣祖屋 有“中书 科中门” “慎修楼”			联系人 刘健洪
24	梅江区金办 山东街道办 塘街程乡 县东厢堡 仙珠岗宋 塘	永吉, 溢 勤德	据说从城 西长巷子 迁来, 按 祖牌所记 为10世开 基, 中间 世系有遗 漏待考。 (疑是眉 阳户后 裔, 待考)	户籍人口 60多人, 已传9代	老祖屋一 座	堂号: 厚德堂 天子柱: 念先人创 维艰毋怠 荒共展孝 先令绪, 在 今日貽谋 易克勤克 好绳祖武 家声 门联: 彭城世泽 禄阁家声	联系人 刘松华	
25	梅江区金办 山东街道办 三村民小 组, 程乡 县东厢堡 较场背	刘凤岐, 生于乾 隆元年 (1736 年)三 十岁秀 考中乾 隆十年 科举江 西新县 知事, 66 岁卒, 奉 不	敬和堂祖 屋已建多 成250多 年, 从梅 县罗墩磨 刘迁来	现在户籍 人口约 250人, 李坑合子 里户记9 世洪清嘉 10世11世 12世富寿 13世顺义 14世宁世 15世瑞玉 16世凤开 16世基已 12代代	在敬和堂 老祖屋周 围有五座 老屋(均 为私屋)、 另有一座 在梅农脚 下。	堂号: 彭城 堂门联: 彭 城世泽, 彭 城世泽, 殿 虎家声 天子柱: 铁 汉著家声 桂腾芳万 世泽彭城 茂千秋庆	刘日林郎。 封文立: 受 封文林郎。 刘凤岐: 举 人, 江西新 淦县知县等 刘庆: 举文 人, 甘肃	联系人 刘锦岳

26						衣冠绵百世 绳绳继继惟 期子孝孙贤 门联: 彭城世泽 铁汉家声		
27	梅江区金山街道办蓝塘周溪村山下,程乡县东厢堡蓝塘	为立	清中期从水车梧塘迁来,是念七公后裔	户籍人口约100人,12世开基传至23世	彭城堂祖屋	堂号: 彭城堂 门联: 彭城世泽 铁汉家声		
28	梅江区金山街道上程乡黄坑,程乡县东厢堡黄坑	若奇,字标一	从蓝塘下细刘屋(7世金宝开基)迁来,是凤岭永通公后裔	户籍人口约100人,8世若奇开基	彭城堂祖屋	堂号: 彭城堂 天子柱: 承先祖一脉克勤克子路宜 真传克勤克子路宜 两行正路 读宜耕 门联: 彭城世泽 铁汉家声	若奇公“士康县程乡熙程志)	联系人 刘连方
29	梅江区金山街道下黄坑,程乡县东厢堡黄坑		从溪官坝三栋迁来	户籍人口约80人,七世开基	彭城堂祖屋	堂号: 彭城堂 门联: 彭城世泽 铁汉家声		
30	梅江区江南街道江光三板桥,程乡县三板桥	得成	明朝初年从福建迁来开基	户籍人口约400人,1世开基传至22世	彭城堂祖屋一座,老屋数座均属私屋	堂号: 彭城堂, 天子柱: 彭城记谱以 来忠褒虎殿 义肃乌台不 愧名卿遗分 裔,宗室赋禄 潢而后诗传士 元都书存学 阁犹存学 家风 门联: 彭城世泽 禄阁家声		

31	梅江区江南街道背南户,程乡县水南堡三板桥		三板桥老屋分房	户籍人口约200人	现存老屋四座	堂号: 彭城堂, 门联: 彭城世泽、禄阁家声		
32	梅江区江南街道江东南署巷,程乡县水南堡河唇	凤,生于明成化年间	明正德年间从三板桥迁来	户籍人口60人,4世开基传至21世	彭城堂祖屋一座	堂号: 彭城堂, 门联: 彭城世泽、禄阁家声		
33	梅江区江南街道办溪官坝三栋刘屋,程乡县水南堡溪官坝	怀泉溢号: 不详	开基时间约520年梅县溪官坝三栋刘屋。公元2007年因响应梅州市委政府“改善江南东片人居环境”的号召,老公祠被政府征收拆除后,重新购置梅县区程江扶外二村东风路27号占地约80平方米,座西、向东,门店形式第一、二层楼约160平方米作公祠。	怀泉为一世开基祖,已传至18代(嘉应州总祠谱把怀泉列为5世)	(1、 拆迁前: 占地约8000平方米,座西向东,三堂四横益围,114间房屋。正堂是禾坪,紧连禾坪有一口半月型的池塘,是典型的客家围龙屋布局。)2、 拆迁后购置的新公祠: 占地约80平方米,座西、向东,门店形式第一、二层楼共约160平方米。	村中祠堂: 怀泉公祠 堂号: 彭城堂 堂联: 彭城世泽 铁汉家声 上厅对联: 彭城记谱以殿来忠褒虎不义肃乌台不愧名卿遗分裔; 宗室分潢而后诗赋元都书传禄阁犹存学士家风。	联系人 刘建中	

34	梅江区江南街道办梅水程路38--1号, 程乡南堡溪官坝	欲寰	开基时间: 约360年, 由梅县溪官坝刘屋迁来。	约400人, 5世欲寰开基已传13代	(1、 拆迁前: 占地约6000平方米, 座北向南, 三堂四横一围, 80间房屋。大门口有禾坪, 紧连禾坪有一口半月型的池塘, 是典型的客家围龙屋布局。) 2、 拆迁后购置: 占地约100平方米, 座西南、向东北, 门店形式第一、二层楼房共约302.54平方米。	村中祠堂: 欲寰公祠。 堂号: 彭城堂。 门联: 彭城世泽禄阁家声 天子柱联: 彭城记谱以忠褒虎殿来肃乌台不义名卿遗裔; 宗室分赋禄元都书传犹存家风。		联系人 刘清章
35	梅江区江南街道办红光豆脉梅水程路, 县水南堡豆脉	刘翱, 号从丙村潭口角迁来	从丙村潭口角迁来	户籍人口180人, 开基, 传至22世	因江南东片改造所征收	堂号: 彭城堂, 门联: 彭城世泽、铁汉家声 天子柱联: 英德富显振天怀泉房世宗世荣 绵斋世世家声	刘翱公“孝行遗光”(康熙程乡志)	联系人 刘环胜

36	梅州市梅江區彬芳大道北溪宮路13號 劉屋角，程鄉縣水南堡溪宮壩劉屋角	劉昭	明朝末年，據說念七郎公由松源遷來	約200多人，8世劉昭開基，傳至23世，已傳15代	現存老祖屋一座、一層瓦房，建於一十六年，面積約500平方左右。	祖屋堂號： 仰宏居 堂聯： 仰瞻山斗 仰宏紹箕裘 堂號及門聯 由時任民國內務部長、江西省長謝遠涵親筆題匾		联系人 劉福源
37	梅江區三角鎮泮坑透水塘，程鄉縣白土堡透水塘	梅莖居士	明朝中葉丙村潭口角遷來	戶籍人口120人，9世開基	彭城堂祖屋	堂號：彭城堂 門聯：彭城世澤、祿閣家聲		
38	梅江區三角鎮上坪約亭頂，程鄉縣白土堡約亭	仰峰公	明朝末年從西陽龍坑遷來	戶籍人口280人，7世開基，傳至22世	劉氏開基祖祠、堂、屋、公祠、創賢廬	堂號： 彭城堂 門聯： 彭城世澤 祿閣家聲 天子柱： 衍宗慶於彭 城源遠誌后 長須誌後 先兩漢，祿 振家聲於武 閣文經事業 勿忘事 秋。棟聯： 兩漢之餘 乙火卯 金世澤， 紹六經之 典詩書禮 樂家風。 上檐： 身范克端 繩祖武， 家規垂訓 子孫謀。 下檐： 尊祖敬宗 崇祀典， 光前裕后 網常。振	族中名人： 劉品三，劉 復之，劉錦 復	联系人 劉金昌

39	梅江区长沙镇上罗衣堡	奇鹏公	清中叶从大龙华石沥迁来	户籍人口100人, 12世开基, 传至21世, 已传9代	刘梁共祠	天子柱: 创庆豈彭城 五世开基千 年俎豆, 鸿 图建安定万 十二奠业万 载流芳 门联: 彭城世泽 安定家声		
40	梅江区长沙镇澄坑村, 程乡罗衣堡	华宇公	文通公后裔在明朝末年由水南大坪上迁上本村再迁坑口	户籍人口330人, 8世开基传至22世	坑口祖祠	堂号: 彭城堂, 天子柱: 毋忘祖宗缔造之艰想当年基徙水南图度经营允矣规模垂远大漫说川岳钟灵之厚期后起读书稽阁从兹腾达际云 檐联: 先祖德泽流芳子孙繁衍兴万人须勤奋刻苦创业发千秋 门联: 彭城世德、禄阁家声	联系人 刘小青	
41	梅江区长沙镇井头, 程乡罗衣堡	玉贤	从雁洋长步墩迁来	户籍人口约100人, 12世开基	刘氏祖屋, 刘江两姓门楼一座	堂号: 彭城堂, 门联: 彭城世泽、禄阁家声		

42	梅江区西 阳镇龙 坑，程乡 县白官堡 龙坑	居洋公	从雁洋添 溪迁来	户籍人口 160人 2世开基 传至22 世	开基祖祠 一座，刘 氏祖祠两 座	堂号： 彭城堂， 堂联：系始 宁化由闽澄 迁移东粤爰 处爰居万古 美牆如见， 基开龙坑自 添坑而卜西 阳俾昌俾炽 千秋俎豆生 辉 门联：彭城 世泽，禄阁 家声；御龙 世泽，殿虎 家声		
43	梅江区西 阳镇白官 新联刘屋 苏茅窝， 程乡县白 官堡奖坑	宾松，溢 孝义逸德	始祖七郎 从福建迁 来奖坑， 宾松后裔 在同治甲 戌十月初 二兴工建 祠，乙亥 年十月初 四进火	户籍人口 约160 人，已传 世至22 世	刘氏祖祠 及十个老 房子	刘氏祖祠堂 号：彭城堂 门联：彭城 世泽、禄阁 家声 天子柱：守 彭城之贵规 是训是行惟 懔宗功祖 德，睹青云 而奋志肯堂 肖孙贤 檐联：福锡 盈庭照百代 德杨满室茂 千秋。	十八世孙刘 海林印尼商 人 十九世孙刘 添诚印尼医 学博士（心 脏）	联系人文 刘喜
44	梅江区西 阳镇嶂 下，程乡 县白官堡		从奖坑迁 来	户籍人口 约50人				

嘉应州刘氏七十二户分布及衍播概况(梅县)

序号	开基地及地名变迁	开基祖名、溢号、生卒年	开基时间何处迁来	开基地户籍人口传世代数	祠堂、老屋(60年以上历史)的分布(不含外迁)	村中祠堂祖屋堂号堂联	民国以前族内知名人物或见仕宦表
1	梅县区城石月镇东村	秉真号北田公, 约生于1500年	1526年从梅县西田古塔子岗迁来	户籍人口约100人, 7世开基传至22世	彭城堂祖祠	堂号: 彭城堂 门联: 彭城世泽铁汉家声 天子柱: 为愿念祖先安居乐业圣贤典制世代流芳, 春喏秋尝尊万古后裔诚都右穆 预诀孙谋 门屏: 荆树有花兄弟乐, 砚田无税子孙耕	贡元浩扬, 庠生刘海, 监生福扬
2	梅县区雁洋镇三乡黄坳	七世仕国	从银江昆仑迁来	户籍人口约90人, 7世开基传至19世	彭城堂祖屋	门联: 彭城世泽铁汉家声 堂联: 祖贯彭城八千里乔迁而来五世开基承铁汉, 发祥黄竹二百载睦邻相处四时砥砺振家声	联系人 刘茂华

3	梅县区雁洋镇添溪, 程乡县雁洋堡添坑	启裔	从福建宁化迁来	户籍人口约20人, 启裔为一世祖			联系人 刘书沁
4	梅县区雁洋镇塘心村雁洋堡南福	十一世祖名字未详	十一世祖不知从何处迁来南福, 传至十七世德裕公妣钟氏迁入钟姓共祠	户籍人口约20人, 已传至24世	淳叙堂祖屋一座	门联: 淳承祖德 叙谊后昆 天子柱: 祖德宗功想当年开创宏图护具龙蟠光昭世, 孙支馥郁看此日瓜瓞蕃衍承先启后辉映千秋	联系人 刘喜荣
5	梅县区雁洋镇三乡上村	竹溪	从添溪迁来	户籍人口约120人, 4世竹溪开基	彭城堂祖屋一座	彭城世泽, 铁汉家声	联系人 刘国宁
6	梅县区雁洋镇对坑长步墩	凤山	从坝尾迁来	户籍人口约140人, 7世开基, 传至22世	彭城堂祖屋	彭城世泽铁汉家声	
7	梅县丙村坝尾, 程乡县金盘堡化美(虎形)	十五郎	原自福建宁化石壁洞, 七世凤山公(迁长步墩定居)十一世盈俊公(迁白沙坪)	40多户, 人口约250人, 十五郎为一世祖, 传至23世	五十五郎公祠	祖屋堂号十五郎公祠 门联: 谱传玉牒、业肇金盘。	联系人 刘明文

8	丙村白沙坪	盈俊	从坝尾迁来	户籍人口约200人,十一世开基	上、下刘屋	堂号: 彭城堂 门联: 彭城世泽 铁汉家声 檐联: 前程本无限 务须奋发图 强, 人生贵自立 要有雄心壮 志		联系人 刘新中
9	丙村芦陵湖寮头,鸬鹚坑虎跳头	七十七郎	七郎之子从福建宁化迁来	户籍人口约120人七十七郎为开基始祖	重建祖屋一座	堂号: 彭城堂 门联: 彭城世泽 铁汉家声		
10	梅县丙村南山下		从西厢堡洋门迁来	现有九户共有46人,已传六代	两座老屋	堂号: 彭城堂	刘思孝 清大学生	联系人 刘丙盛
11	梅县区丙村镇人和村九峰村民小组嶺下(上刘),锦州堡嶺下	凤山号逸叟,八十寿	西阳白官湖洋尾迁来	约120人28户,4世开基传至23世		堂号: 彭城堂 门联: 彭城世泽 铁汉家声 天子柱:世泽朔彭城祖德宗功永享千秋俎豆,家风承祿阁蟬联鹊喜百万代衣冠裳		联系人 刘嘉隆
12	梅县丙村镇人和村嶺(下)刘屋村氏小组	隐叟	西阳湖洋尾	约130人,30户,4世祖开基传至今24世		堂号: 彭城堂 门联: 彭城世泽 铁汉家声		联系人 刘嘉隆

13	丙村橫石，金盤堡橫石	大舒	从九峰岭下迁来	户籍人口约400人，7世开基，传至23世	大舒公祠	堂号： 彭城堂 门联： 彭城世泽 禄阁家声 堂联： 彭城记谱以来忠义肃不愧名裔， 宗室分潢而后诗书传存学士家风	联系人 刘元敬
14	丙村田头	处士讳隐峰	从九峰岭下迁来	户籍人口约100人，5世开基已传至21世	开基祖屋		
15	丙村福寿燕岩，程乡暗岩	兴泉	从白宫堡菜洋坑迁来	户籍人口约180人，9世开基传至24世	开基祖屋	门联：彭城世泽，铁汉家声	联系人 刘嘉隆
16	松南镇四社，溪南都	復吾，字浩然	7世守足，8世浩然，叔侄2人由长田到梓山四社白叶村立业开基	现有丁口为150人，传至21世，已传14代	復浩公祠	门联： 彭城世泽 禄阁家风 祖前：汉代展鸿图乙火流徽炳炳烺烺共仰彭城世泽 纸山开骏业卯金垂绪绳绳继继丕昭禄阁家风 堂内：父慈子孝兄弟恭便是一堂喜庆诗韵书文礼陶乐淑自然满室荣华	联系人 刘祥荣

16						堂外： 光前异宝曰 富曰贵曰康 宁 裕后奇珍多 福多寿多男 子 堂檐： 有守有为渐 臻大有 新春新景咸 与维新		
17	梅县松南 蓬辣石乡 镇背，程南 县溪蓬辣	荣庭	福建武夷 山白水迁 来，奉 九十五郎 开元为一 世祖	约250人， 6世开基 传至23世	荣庭公祖 祠	思敬堂 柱联： 祖忱马山、 室依旗山百 世相传荣族 祖、系由白 水支分蓬水 三房绍绪抵 家声。 厅堂左右联： 祖德源流远 宗攻世泽长 大门顶联： 荣庭公祖 大门左右 联： 荣祖耀宗 庭阁增辉	联系人 刘洪谋	
18	梅县松南 镇南下，溪 官下，都	长能	从松南蓬 辣石背分 迁	人口约50 人，14世 开基	长能公祠	彭城堂 上厅联： 乾山为屏韩 江水绕泽福 地， 巽已座立元 魁挺立指蓝 天 中厅堂联： 念祖辈原住 蓬辣创辈辛 艰克勤克 俭，思长能 迁居大宫繁 衍有成惟耕 惟读	联系人 刘柏浩	

18						下厅联： 长乐修身似 善仁养德， 能忍舒心则 益功裔昌 大门顶联： 长能公祠		
19	梅县松南 镇蓬辣丁 岗脑，程 乡县溪南	应魁 应辉	从丙村湖 寮头迁来	约 200 人 9 世开基 已传十五 代	开基祖祠 一座，刘 氏祖祠一 座	魁辉公祠 修其祖庙， 顾予蒸尝 绍青藜 溯九世够居 此地肯构肯 堂大启规模 昭祖德 迨四房聚住 登岗克勤克 俭宏开绪业 振家声	联系人 刘铨华	
20	松口镇 郊，程乡 松江		从福建迁 来	人口约 80 人		彭城世泽 理学家声	联系人 刘浩	
21	松口石盘		从福建迁 来	户籍人口 约 60 人	刘谢共祖 祠	彭城世泽 宝树家声	联系人 刘其庆	
22	松口车田 上，松江 车田		元朝末年 从江西瑞 金迁来	户籍人口 约 200 人， 已传 26 代	开基祖 祠，老屋 数座	彭城世泽， 禄阁家声	联系人 刘健	
23	松东界 溪，程乡 松江个溪	德茂	从福建迁 大埔沿铺 坪再迁来	人口约 250 人， 4 世德茂 开基已传 23 代	刘谢开基 祖祠，刘 氏祖祠及 数座老屋	堂号： 彭城堂 堂联： 两姓衣冠齐 济美，千秋 俎豆万馨香	联系人 刘抗昌	
24	白渡悦来 鲤鱼塘	十二郎	从福建迁 来	人口约 100 人， 十二郎为 开基始祖				

25	白渡風嶺，程鄉上半圖	永通	明朝初年 从福建寧溪遷至都再遷南都來	人口約1000人，永通為開基始祖	鵝形祖祠，上、下虎形分祠及數座老屋	<p>堂号： 彭城堂</p> <p>堂联： 祖德宗功千載云初敬謹鵝峰風嶺万年俎豆馨香</p> <p>檐联： 忠厚傳家安且吉，公平处世炽而昌</p> <p>祖祠堂号： 校書堂</p> <p>門联： 校書門第正字家風</p>	<p>陽亨舉人，鳴皋欽賜翰林院，清梅浩授奉政大夫，廷盛監生，清霖監生，師錫浩授奉政大夫增生，德齋監生，光錫監生，耀南總理同知銜，炳南功加六品，厚根監生，華璋貢生，富璋監生，達澹登仕郎，安全貢生，清賢監生，清連監生，三錫監生，幹芳登仕佐郎，應孔庠生，應台（劉生）婆羅洲蘭芳公司末任大總制，國用民國將軍</p>	
26	白渡長田尾	6世伯源 7世守興	千一郎从福建遷來南樹坳為一世祖，6世伯源、7世守興分遷長田尾	人口約600人	伯源、守興開基祖祠各一座	<p>堂号： 彭城堂</p> <p>堂联： 彭城世第祿閣家聲天子柱：守祿閣遺風立志勤創祖德於茲昭…，興長田事业存心燕翼孫謀从</p>	<p>十七世劉廷英美國加州大學學生化學博士、大學教授定居台灣苗栗縣</p>	<p>联系人 劉德彩</p>

27	白渡南樹坳	千一郎	从福建宁化迁来溪南都开基，后裔散居各处		祖屋已倒塌		联系人 刘国祥
28	白渡黄竹径		从何处迁来未详		祖屋倒塌		
29	隆文坑尾，程乡龙牙	笃学	从福建迁瑞金再迁来本处	户籍人口约230人，2世开基，传至29世，已传27代	开基祖祠及数座老屋	堂号： 彭城堂 门联： 御龙世德 殿虎家声	联系人 刘建茂
30	隆文苏溪		从桥背迁来	约40人			
31	松源桥背，程乡县松源堡	万四万六	十二郎元活为一世，元朝末年从福建上杭中都迁来	户籍人口约1500人，已传至26世	万四公祠 万六公祠 等	万六公祖祠 禄阁家声远 江陵世泽长 万四郎公祖祠： 亲睦堂 墨壮书读 天禄经传 禄阁著流风 炳炳欣欣万 代书香垂世 泽， 彭城遗迹 麟麟灿灿千 年功业振家 声	刘国桢进士
32	松源荷秀，程乡荷岭	大信	从宝坑迁来	户籍人口约800人，8世开基		堂号： 彭城堂 门联： 彭城世泽 禄阁家声	
33	松源宝坑，程乡宝坑	俊睿	从桥背迁来	户籍人口约220人，5世俊睿开基		堂号： 彭城堂 门联： 彭城世泽 禄阁家声	

34	松源湖维 窝里, 宝俊仁 坑窝里	俊仁	从桥背迁 来	户籍人口 约300人, 五世俊仁 公开基	俊仁公祠	堂号: 彭城堂 门联: 彭城世泽 禄阁家声 柱联: 光宗 耀祖德为 昭穆不失 伦, 高天厚 地人至上 孙亦以是序	
35	石扇建 新, 狮山 岭, 西山 湖	万五郎	从白渡黄 竹径迁来	户籍人口 约400人	刘、章二 姓祖祠	堂号: 彭城堂 天子柱: 二姓同居 豆千秋勿 替, 仁爱共 处芳徽万 常青 柱联: 聚集一堂 士力学农 田尚念前 恢祖绪, 分 枝千载后 言慈子言 总期和 大家声	
36	石扇巴庄 西坑、三 栋	全福海	4世全福 从端峰头 分枝三圳 璋芳再迁 巴庄, 5 世孙士海 从三圳璋 芳迁来	户籍人 口约250 人, 新铺 十八郎公 3世彦敬 传下全福 分枝	三栋全福 公与士海 公合建的 祖祠, 西 坑祖祠	堂号: 彭城堂 门联: 彭城世第 汉室家声 天子柱联: 系分镇邑 梅州六世 传冀忠孝 先竞美元 宗派, 西 基创西里 良睦万年 绪期待书 后休真太 重光 柱联: 承前启后 葆彭城本 色, 继往开 来发扬铁 汉精神	

37	大坪坪畬	世富	11世开基祖世富	户籍人口约160人		堂号: 彭城堂 门联: 彭城世第 两汉家声		
38	梅西石赖	万十郎	3世万十郎开基	人口约260人		堂号: 彭城堂 门联: 彭城世第 禄阁家声		
39	梅西田福, 程乡县李坑堡凤坑	三七郎字乾正	元朝末年从福建宁化辗转溪南都迁来	人口约1000人, 乾正为一世祖, 已传24代	乾正公开基祖祠及杨梅树下, 乌坑, 赤米, 上村等居民点数十座老屋	堂号: 彭城堂 门楼: 殿虎流芳, 祖屋: 禄阁流徽 门联: 彭城世第 禄阁家声	联系人 刘永新	
40	梅县梅西镇龙虎罗墩村崩田角, 程乡县李坑堡田角, 罗墩村居委崩田角(先贤角)	清泉	明朝末年清朝初年从梅西田福村迁居而来	户籍人口约200人, 8世开基, 传至23世, 已传15代	上屋:(上阁、关爷)屋名: 衡衍流芳	堂号: 彭城堂 堂联: 彭城世第 铁汉家声 横批: 彭城堂 早晚勿忘亲 命语晨昏须 顾祖炉香 宗功祖德流 芳远子孝孙 贤世泽长	联系人 刘荣华	
41	梅西丰田		从田福村杨梅树下迁来	约有120人		堂号: 彭城堂 门联: 彭城世第 禄阁家声		

42	梅縣梅西鎮三益村, 李坑嶺村→梅縣龍虎嶺村	若愚(上劉屋)、若漢(下劉屋)	乾隆年間從梅西鎮坑村楊梅樹下、井龍頸里居而來	開基地戶籍人口400多人, 12世開基, 傳至22世, 已傳10代	(上劉屋)上屋, (下劉屋)老屋下、新屋下、對面子、下窩子	堂号: 彭城堂 堂联: 彭城世德, 禄閣家声 横批: 禄閣遺風 堂联: 彭城世第, 铁汉家声 横批: 彭城堂	若愚(光祝)監生; 鵬高在民国时期在江西南雄禁烟局任职、梅縣李坑鄉乡長	联系人 刘发貴
43	石坑琴江, 丰田上	碧峰, 粤吾(梧)	从梅縣大坪(李坑合子里)迁兴宁罗崗官庄13世碧峰創馬徑《太乙重光》祠堂, 15世再迁來	人口約600人, 李坑合子里戶記为13世碧峰, 15世粤吾開基		堂号: 彭城堂 天子柱: 福星高照, 財旺年平, 好出入, 安得應手, 岁岁欢 門联: 彭城世第, 禄閣家声		
44	石坑礮梅		从梅西田福村楊梅樹下迁來					联系人 刘胜欽
45	程江古塘坪, 程乡古塘坪	汉清	从福建迁來	人口約320人, 2世汉清開基, 傳至24世		堂号: 彭城堂 天子柱: 世系著春秋而显达, 禄閣校书召纪績武纬文, 经貽祖德, 础基承福建, 乃分来乐国古塘仁里磷苞松茂貽孙谋 中堂: 衍派卯金三俊, 杰应重前贤, 永世德, 光騰乙火八 顾	刘志陆, 官拜陆军上將, 抗日戰爭贈“远威將軍”称号	

45						八及还期后 裔振家声 檐联： 藜杖照编书 华国文章千 秋重，蒲鞭 著循史仁民 声价九州闻 门联： 彭城世泽 铁汉家声		
46	程江寺背	善创明都	口传是 十八郎公 后代，第 几世待考	人口约 120人		堂号： 彭城堂 天子柱： 考世弥于彭 城祖德宗功 永葆衣冠联 后裔，溯家 声于禄阁左 昭右穆长承 俎豆振前徽 门联：御龙 衍庆，殿虎 流徽		
47	程江猫石 下，程乡 小乍	穆义，字 景	从洋门分 枝白宮堡 菜洋坑猫 迁来猫是 石下，郎公 的后裔。	人口约 300人， 4世刘景 (穆义) 开基，已 传至22 世	程江镇大 塘村猫石 下刘氏祖 屋由于汕 梅高速的 建设被拆 毁。目前 重建中	堂号： 彭城堂 门联： 彭城世泽 禄阁家声	联系人 刘志华	
48	程江锭子 桥	尚信	从水南坝 迁来，查 三板桥及 埕坑嘉应 州总谱， 世系仍待 考	人口约 250人		堂号： 彭城堂 天子柱： 禄阁振家声 历代屡朝共 享簪纓光甲 第，彭城隆 世族小宗大 祖还期史书 耀寅阶		

48						<p>上厅檐联： 创骏业于前人 诵其诗读其书 诗书继恙源 流远，咏螽斯 于后裔入则孝 出则悌孝悌传 家世泽长 下厅檐联： 承先祖安居 扶贵兴让兴 仁家声远， 我后裔乐业 古塘克勤克 俭世泽长 门联：彭城 世泽，铁汉 家声</p>		
49	程江长滩 陂坑，程 乡县长滩 堡	玉升	据传，清 朝初年从 福建上杭 迁来	人口约 40人， 十世玉升 开基				
50	程江扶大 前三前陂， 程乡县大 竹堡	仕传	10世仕 传从寺角 上迁来	人口约 150人		<p>天子柱联： 积庆仰前徽 世德相承所 爱箕裘俎豆， 发祥看后裔 家修勿替还 期兰桂腾芳</p>		
51	梅县南口 镇车陂村 马山	明礼 字刚义	明朝中叶 从镇平县 刘府坝迁 梅塘，清 初再迁车 陂	人口约 150人， 12世开 基，已传 衍13代	<p>老祖屋三 座，开基 祖屋历 经三百 多年，于 一九九八 年，倒塌</p>	<p>堂号： 彭城堂 堂联： 彭城世泽、 汉室家声 承祖德宗功 伟业长流光 泽远，愿裔 孙贤孝 花开富贵吐 芬芳</p>	联系人 刘泰昌	

52	梅縣南口鎮車陂村窩里	福祥	石梅鎮窩里 平遠縣南口鎮車陂村 彩遷至南口鎮車陂村	福祥公為一世，已傳行十九代	老屋于1887年倒塌 落基屋重立	堂号： 族裔榮昌 堂联： 岁启三春浪漫是春风正演绎春天故事，门迎五福和谐多福气和同铺开福地新篇 门联： 彭城世泽沛国家声		
53	广东省梅縣南口鎮車陂村塘坑口	万五郎	据说从南口鎮車陂村窩里迁来	人口约180人，已传行十八代	开基祖屋	堂号： 彭城堂 堂联： 彭城世泽禄阁家声	联系人 刘运芳	
54	梅縣南口鎮車陂村窩里	永重	9世永重从瑶上东门迁黄塘在迁来		开基祖屋	堂号： 彭城堂 堂联： 神恩广布千秋记宗功祖德流传远，祖德长昭万世隆子孝孙贤子孙长 门联： 彭城世泽禄阁家声	联系人 刘志坚	
55	南口七潭崩下		从南口車陂窩里迁来		开基祖屋	彭城世泽禄阁家声		
56	梅縣南口車陂长坑背	月溪	10世月溪从蕉嶺丰乐乡坑迁来	46戶，人口230人		彭城世泽禄阁家声	联系人 刘玉明	

嘉應州劉氏總祠譜

嘉應州劉氏七十二戶分布及行播概况 (梅县)

57	南口潭江	仕旋, 仕云	12世仕云、仕旋, 从径心炉坑迁来	约380人		祖前: 祖德源流远 宗功日月长 檐联: 教育儿孙慈 善继承尊老 爱幼光耀宗 功, 思念祖 先勤俭持家 和亲睦族德 荫后裔		
58	南口南虎		从南口潭江迁来					
59	南口南龙		从南口寺角上迁来					
60	南口侨乡寺角上、荷树下, 原名锦屏堡寺角上	念九郎、法隆	1世念九郎迁出地待考, (疑是上杭七郎之子) 5世法隆从寺角上迁来	约100多人, 传至22世	开基祖屋刘氏宗祠, 奕广公祖屋	堂号: 彭城堂 天子柱: 集文绕而积德 彭城世泽绵延垂后裔, 绍子政而校书天禄黎光 灿烂耀前人 门联: 彭城世德 禄阁家声		联系人 刘小勇 刘秦亮
61	梅县南口镇益昌管理区圩下		南口寺角上迁来	人口约100人		堂号: 彭城堂 门联: 彭城世泽 禄阁家声		
62	梅县南口镇益昌管理区水口刘屋	志穆	南口寺角上迁来	300多人 志穆公祠9世开基, 至今已传16代	志穆公祠	堂号: 彭城堂 门联: 彭城世泽 禄阁家声 堂联: 创业为艰 念先祖常 怀勤俭, 守成不易 戒后裔切勿奢 华	刘玉兰 --- 清朝贡元 刘梅芳 --- 国军少校	联系人 刘琳昌

63	梅縣南口 鎮益昌管 理區虎山 劉屋	鎮北	南口寺角 上遷來	戶籍人 口約330 人，8世 開基傳至 23世	鎮北公祠 上堂： 紹帝胃出于 陶唐繼天潢 出于炎漢當 時駿烈丰功 唐漢相傳 千百載，臨 塔筆而昭其 文枕虎山而 昭其武此際 鴻圖大展文 武接踵亿万 年。 中堂： 祖德有余千 載慶，宗功 无量万年 興。 下堂：虎勢 雄威綿祖 德，塔峰高 聳毓人文。 門聯： 彭城世澤， 祿閣家聲； 卯金世第， 乙火家聲； 御龍衍慶， 殿虎流徽。		联系人 劉文雄
64	南口瑶 燕，程鄉 錦屏堡小 乍	善哉	2世善 哉，从南 口寺角上 遷來	約800人	善哉公開 基祖屋， 以威公開 基祖屋 堂号： 彭城堂 門聯： 彭城世澤， 鐵漢家聲 天子柱：衍 派卯金三 賢永世德， 光騰乙火 顧八及還 后裔振家 以威公祖 屋：三百載 移此開基 鐵嶂護燕 虎伏龍潛		

64						毓出繩繩蟄 蟄，亿万年 溯兹世系錫 陶唐分炎汉 鸿功骏烈继 述到炳炳烺 烺		
65	南口瑶 燕，程乡 锦屏堡小 乍	刘义	9世刘 义，从蕉 岭三圳石 塘头迁来	约150人	刘义公开 基祖屋	堂号： 彭城堂 门联： 彭城世泽 铁汉家声 天子柱：溯 祖源远卯金 子孙招福来 宗功千秋永 仰，九世义 公镇平衍迁 繁昌盛祖德 万世尊荣		
66	南口葵岗	寿庭	善哉公祖 屋分枝		寿庭刘公 祠	堂号： 彭城堂 门联： 彭城世泽 铁汉家声		
67	南口葵黄	法达	5世法 达，从南 口寺角上 迁来	户籍人 口约100 人，5世 开基	老祖屋一 座	堂号： 彭城堂 门联： 彭城世泽 禄阁家声		
68	南口赤水	文响	5世文 响，从西 阳龙坑迁 来	人口约 800人， 传至23 世	文响公祠 及怀永堂 等10余 座老屋	堂号：彭城 堂 天子柱：祖 训即官箴当 念钱青囊选 蒲壁鞭垂曾 著循良山 左，宗风求 世德愿教黎 阁经德莊墨 书牍长留冠 冕天南。 檐联：衍宗 庆与彭城乙 火卯金永世	举人淞简	

68						泽, 肇鴻基 与赤水文 武纬继家 门联: 龙飞 赤水, 虎跳 珠林		
69	南口瑶上 文光, 松 林坪	法开	3 世法开 开基, 何 处迁来待 考	人口约 250 人		堂号: 彭城堂 门联: 彭城世德 禄阁家声		
70	南口瑶上 松水	明劝 溢: 善笃	10 世刘 鸾(邑 庠), 明 朝中叶从 镇平县流 湖坝迁梅 县梅塘, 12 世明 劝, 清朝 初再迁松 水	人口约 160 人, 已传衍 14 代	开基祖屋 一座, 慎堂庐	堂号: 彭城堂 门联: 彭城世德 禄阁家声 天子柱: 慎绍彭城世 德根承禄阁 遗芳召祖 泽, 堂开松 水家修勿替 卯金著氏耀 家风	联系人 刘义平	
71	南口瑶上 黄塘	法游	4 世法 游, 从瑶 上东门迁 来	人口约 80 人	开基祖屋 及 2 座老 屋	堂号: 彭城堂 天子柱: 渊源陶唐彭 城支脉祖德 宗功追远世 文其秀彦, 对拱文峰鹤 岗之雄山环 水聚绵长烟 祀永祯祥		
72	南口瑶上 榕岗, 松 树岭	法岳, 号 逸创	6 世法 岳, 从东 门迁来	人口约 400 人	逸创刘公 祠	堂号: 彭城堂 堂联: 百家姓氏首 称为刘族既 允文又允武 开华夏之 冠, 国君荣 衔世间少有 乃汉室乃西		

72						东蜀南北归 六朝之尊 门联: 彭城世德 禄阁家声		
73	南口瑶上 油坊, 丹 竹坑	凤祥	开基祖凤 祥从文光 迁来, 法 开为一 世, 祖牌 记为 5 世	人口约 180 人		堂号: 彭城堂 门联: 彭城世德 禄阁家声		
74	南口镇瑶 上东门	均禄	一世均 禄, 从兴 宁下堡迁 畲坑再迁 来, 始迁 地待考	人口约 100 人		堂号: 彭城堂 堂联: 百代 衣冠承祖 德, 千秋俎 豆报宗功 门联: 彭城世德 禄阁家声		
75	南口镇瑶 上瑄坑		从炉坑迁 来	人口约 300 人	上、下刘 屋	堂号: 彭城堂 门联: 彭城世德 禄阁家声	刘超荣少将	
76	南口荷泗 太平村, 程乡泗都 堡太平寺	百聪	7 世百 聪, 迁出 地待考	人口约 200 人		堂号: 彭城堂 门联: 彭城世泽 禄阁家声 堂联: 授姓始御龙 系本陶唐族 番炎汉数千 年将相王侯 律昭世谱, 开基源宁化 枝分梅邑派 衍李乡亿万 冀贤曾子孙 丕振家声。		

77	梅县水车梧塘村刘屋角,程乡大立堡鱼塘现名水车镇梧塘	念七郎	一世念七郎,元朝末年,何处迁来待考	55人,念七郎为一世,已传二十二世		堂号:彭城堂 堂联:瑞謁彭城光祖德,祥临禄阁耀孙荣	刘振超(刘耀祥部队南军区师伍干部)	联系人 刘裕明
78	水车礮上,程乡小桑	法传	4世法传,明朝初年从水车梧塘迁来	人口约300人,4世开基传至23世	刘氏宗祠一座	堂号:彭城堂 堂联:巨业创造彭城祖堂数百年前成辉迹,江山焕禄阁家风看今朝后裔其昌 门联:彭城世德,禄阁家声		联系人 刘桃生
79	水车旱塘,程乡小桑	彰所	9世彰所,从水车礮上迁来	人口约280人,传至23世	彭城堂祖屋,棣萼楼,赞兴塘,田背山	堂号:彭城堂 堂联:基开十世族聚一堂念先人立德彭城派流百裔永传 堂联:基开十世族聚一堂念先人立德彭城派流百裔永传 门联:彭城世德,禄阁家声		联系人 刘桃生
80	水车淮洞	正所基所	9世正所、居所,从水车礮上迁来	人口约300人	开基祖屋	堂号:彭城堂 门联:彭城世德,禄阁家声		联系人 刘纪昌
81	水车淮洞	以海	11世以海,清朝初年从水车梧塘迁来	人口约80人	开基祖屋	堂号:彭城堂 门联:彭城世德,禄阁家声	以海候选州同	

82	水車白沙		从水车梧塘迁来	人口约50人		堂号: 彭城堂 门联: 彭城世德 禄阁家声		
83	梅南端湖里	廷选	10世刘鸾(邑庠)从蕉岭刘府坝迁三角地梅塘 11世廷选再迁来	约200人,已传至24世		堂号: 彭城堂 门联: 彭城世德 禄阁家声		联系人 刘万红
84	梅南南坑暗角		从长沙上罗迁来	约120人		堂号: 彭城堂 门联: 彭城世德 禄阁家声		
85	梅南蓝田洋田角		据传从水南堡三板桥迁来	约100人		堂号: 彭城堂 门联: 彭城世德 禄阁家声		联系人 刘彬
86	梅南巢布	朝敬	10世朝敬,从平远超竹坳头迁来	约120人,10世开基		堂号: 彭城堂 门联: 彭城世泽 禄阁家声		
87	梅南耕滂		从水车梧塘迁来	约80人		堂号: 彭城堂 门联: 彭城世德 禄阁家声		
88	梅南龙岗		从南口益昌虎山迁来	约100人		堂号: 彭城堂 门联: 彭城世德 禄阁家声		
89	畚江太湖	法缘	嘉应州总祠谱记载,法缘是大村念九郎的孙辈,具体世系待考	户籍人口约3000人,3世法缘开基,已传至23世	开基祖屋一座,天夫宝楼,轿顶楼等多座	堂号: 彭城堂 门联: 彭城世德 禄阁家声	刘润德,晚清新加坡侨领袖,刘伯英少将,刘伟民少将,刘璟少将	联系人 刘汉谋

90	畚江彰三塘	法宗	5世从太湖合子里分枝	人口约1800人	梅林公祖屋, 梅轩公祖屋	堂号: 彭城堂 门联: 彭城世德 禄阁家声		
91	畚江澄洞	法宽	5世法宽, 从太湖合子里分枝			堂号: 彭城堂 门联: 彭城世德 禄阁家声		
92	畚江松林		从兴宁新圩大村迁入	约350人	念九郎公后裔祖屋两座	堂号: 彭城堂 门联: 彭城世德 禄阁家声	联系人 刘伟灵	
93	畚江合子里	法荣	5世法荣居住在法缘开基祖屋			堂号: 彭城堂 门联: 彭城世德 禄阁家声	刘润德	
94	畚江径义叶华		从松林坝迁入。 从岗下围迁入。 从社子角迁入。	约230人。 约300多。 约100人。		堂号: 彭城堂 门联: 彭城世德 禄阁家声		
95	畚江新化		从畚江太湖迁来	人口约2500人		堂号: 彭城堂 门联: 彭城世德 禄阁家声		
96	畚江双龙		从畚江太湖迁来	人口约200人		堂号: 彭城堂 门联: 彭城世德 禄阁家声		
97	畚江红星、彰坑、成山、公和			人口约400人		堂号: 彭城堂 门联: 彭城世德 禄阁家声		

嘉应州刘氏七十二户分布及衍播概况(蕉岭)

序号	开基地及地名变迁	开基祖名、溢号、生卒年	开基时间何处迁来	开基地户籍人口世代数	祠堂、老屋(60年以上历史)的分布(不含外迁)	村中祠堂、祖屋堂号、堂联	民国以前族内知名人士或见仕宦表
1	蕉岭县新岭乡赤沙村，程沙岭，赤沙岭，赤沙岭	八郎，清居士，元朝生于大洪年，卒于洪十七年	元至宁上化，娶妻后居赤岭，元朝间辗转杭都，余金生赤岭	开基地户籍人口：450人，为十八世，传24代	刘氏宗祠，新祠，上屋	堂号：彭城堂，太乙崇光外，门楼对联：彭城世泽长，阁家声远，蕉岭新铺刘氏宗祠，湖世于陶唐，数千载水宁起，木本移崛，南邦盛著，城支八郎瓜，十衍居象来，椒海潮世，泽长正厅联：祖祠喜重光，宗功源远业，绩辉煌昭万，代乙欣再，太裔孙昌盛，文蔚起耀千	彦骁刘武刘巨把贡鼎应，明举，将略，将邑清：刘焜生，总生煜禧千修佐，连如士唐广恩，进武公，海扬，平，鹏光，彩

嘉应州刘氏七十二户分布及衍播概况(蕉岭)

7						栋联：千年 藜阁长辉 承宗祖流 传奕业祥 光栖宝鼎 百世铁楼 在愿裔孙 替簪纓瑞 霭华堂宛 勿色		
8	蕉城东门 下刘屋		流湖寨迁 来		彭城堂祖 祠一座	大门联： 彭城世第， 禄阁家声 横批： 彭城堂		
9	蕉城灌头 刘屋	万禄	泉水坝迁 来	9世万禄 公开基	彭城堂老 祖屋一座	堂号： 彭城堂 门联：彭城 世泽长，禄 阁家声远		联系人 刘汉杰
10	蕉城流湖 寨龙安村	刘昌 刘理	蓝坊石中 迁来	人口约 250人， 7世刘理 开基，传 至25世	老祠堂一 座(已倒 塌) 彭城堂祖 祠一座	大门联： 彭城世泽 长，禄阁家 声远 横批： 彭城堂 南北厅： 祖功宗德昭 百世，子孝 孙贤耿千秋	刘昌钦赐翰 林院大学 士，学责任东 昌通判， 刘顺举人任 定远知县， 广川贡任宁 波府通判， 刘理举人任 郎西知县， 刘鸾庠生，	联系人 刘钢强
11	蓝坊大地 刘屋	万十郎	元末明 初，迁出 地待考	约200人， 万十郎为 一世，传 25代	万十郎公 祠	外门联： 彭城堂， 彭城世第 禄阁家声 大门联： 万十公祠 金精常照 阁，铁汉尚 名楼 天子柱： 渊源承禄阁 祖有德宗有		联系人 刘祥胜

11						功继继承承 应享千秋俎 豆 居身立大地 父以作子以 述纯纯撮撮 时至百世冠 裳		
12	蓝坊石中 小坑	万十三郎	白渡仙水 塘迁高寨 坑再迁石 中		老祖屋一 座	彭城堂		
13	长潭高陂 下刘屋	万四 文一	明朝初年 开基，迁 出地待考	约400人， 万四公为 一世祖， 传23代	万四公开 基祖祠	堂号： 彭城堂 天子柱： 仰景运与开 基垣墟屡启 文峰耸西北 胜地据东南 炳炳烺烺惟 是毋忘旧源 业，溯渊敬 于峻德恭在 丕承迪训首 诗书贻谋振 忠孝纯纯克 振尚思克笃 前光	旋，泰，明，贞，英，芳， 其日士士捷俊伯 生将生备生生人 贡副廩守廩廩举	联系人 刘晋烈
14	长潭高陂 刘屋	其旋	从万四公 祠分枝	9世其旋 开基	岁进士、 京魁祖祠	堂号： 彭城堂 门联： 彭城世第 铁汉家声 天子柱：祖 之座裔之居 源溯彭城西 兴东盛北兆 南祥万代相 传歌衍庆， 成乎坤立乎 良门指文峰 龙盘象腋麟 跃蛟腾千秋 嗣裔颂炽昌		联系人 刘晋烈

15	文福泉水坝	文二	从万四公祠迁来	2世开基，传至23世	文义祖祠一座	堂号： 彭城堂 门联： 卯金启瑞 禄阁家声 堂联：文福 建庙堂左右 右屏灌头河 口派宗枝， 奈乙丑上年 失遭天兵画 栋雕梁倒楼 下 龙门： 阳光东照 凤阙黎光从 北至，龙门 紫气自东来	联系人 刘集珍
16	文福泉水坝	清溪	从文二公祠迁来	6世开基，传至23世	彭城堂祖祠一座	大门联： 椒花献颂 黎杖传经 彭城世第 禄阁家声 堂号： 彭城堂 柱联： 羞其俎豆 顾予烝尝	廩生庭训
17	文福圆山刘屋	相贤	明朝末年，万四公祠迁来	户籍人口160人，9世开基，传至22世，已传13代	彭城堂祖祠一座	大门联： 彭城世第 铁汉家声 横批： 彭城堂 神动天随自 古金精常照 阁，地灵人 杰至今铁汉 尚名楼	联系人 刘承韧
16	文福淡地村暗石	汝传	明朝末年从万四公祠迁来	户籍人口100人，10世开基，传至20世，已传10代	彭城堂祖祠一座	门联： 彭城世第 铁汉家声 堂号： 彭城堂	

17	广福粮灘 上	未详			建长潭水 库后祖祠 被淹没			
18	蕉岭南礮 礮头	泉长	明朝中叶 从松源豪 岭迁来	人口约 1000人, 5世开基 传至23 代,已传 18代	刘氏宗 祠,圳子 下,大崩 下,上龙 华,下龙 华,插峰, 蕉头角。	外门楼: 铁 汉楼, 金精常照 阁,铁汉尚 名楼 内门联: 禄 阁校书绵世 泽,神童正 字振家声 檐联: 入室 方思祖德, 升堂而念宗 功 栋联: 派衍 卯金阅云初 继继绳绳应 享千秋炳乙 火垂岭表振 燎炳炳自振 百代冠裳 天子柱: 五 世启鸿图由 程乡以上溯 本源始荷岭 历蔡坑出谷 迁乔基址四 移垂统业, 三支分燕翼 卜陈田而宏 开栋宇左鹅 峰右鷄顶钟 灵毓秀河山 万古壮簪纓	联系人 刘新宏	
19	蕉岭长潭 东坑尾, 兴福东坑 尾	维琇	明末从苦 竹田心迁 来	户籍人口 300人, 8世开基, 传至22 世,已传 14代	维琇公祖 屋,能煇 公祖屋	堂号: 彭城堂 门联: 彭城世第 禄阁家声 中厅: 珊瑚玉树 彝鼎阁书	联系人 刘健忠	

20	蕉岭长潭 长东沙田 岭	未详	明末从高 陂下迁来		建长潭水 库后祖祠 被淹没			
21	蕉岭长 潭浒竹 田心,兴 福浒竹 心,苦竹 田心	玉钟	从高陂迁 来	户籍人口 300人, 六世开 基,传至 23世,已 传17代	上田心, 下田心	堂号: 彭城堂 门联: 彭城世第 禄阁家声		
22	蕉岭长 潭浒竹 石下,兴 福浒竹 石下,苦 竹石下	念二郎志 亮	南宋初年 从江西至 程乡移石 窟开基	户籍人口 100人,3 世开基, 传至32 世,已传 29代	彭城堂祖 居	堂号: 彭城堂 外门: 彭城世第 铁汉家声 内门: 山西提督学 院,靖海昭 二将军	联系人 刘显富	
23	三圳九岭 八轮车, 招福乡八 轮车	十二郎	元朝末年 开基,迁 出地未详	人口约 150人, 十二郎为 一世祖, 传至23代	彭城堂祖 祠	堂号: 彭城堂 门联: 彭城世第 禄阁家声 上堂联: 千年黎阁长 辉承宗祖流 传奕叶祥光 楼宝鼎,百 世铁楼宛在 愿裔孙勿替 簪纓瑞色 华堂	联系人 刘静发	
24	三圳九岭 山枣树下, 招福乡山 枣树下	前溪	念三公明 朝开基, 7世前溪 居山枣树 下	人口100 多人,7 世开基传 至23世	彭城堂祖 屋	堂号: 彭城堂 门联: 彭城世第 禄阁家声 堂联: 千年黎阁长 辉承宗祖流 传奕叶祥光 楼宝鼎,百 世铁楼宛在 愿裔孙勿替 簪纓瑞色 华堂	联系人 刘汉标	

嘉應州劉氏總祠譜

嘉應州劉氏七十二戶分布及衍播概况(蕉岭)

25	三圳芳心 村马会下 刘屋,招 福乡马会	定昌	明朝成化 年间从新 铺赤岭太 乙崇光迁 来	户籍人口 300, 5 世开基, 传至22 世,已传 17代	老祠堂, 新祠堂	堂号: 彭城堂 门联: 彭城世泽 禄阁家声		联系人 刘仁志
26	三圳芳心 村马会上 刘屋,招 福乡马会	万山	明朝成化 年间十八 郎4世刘 旻在黄沙 坝开基, 清朝康乾 年间从顺 岭黄沙坝 迁来	户籍人口 100, 12 世开基, 传至23 世,已传 11代	刘氏祖祠	堂号: 彭城堂 门联: 御龙世第 殿虎家声		联系人 刘振云
27	三圳寺 前	林泉	明朝初 年从汧 竹石下 迁来	九世林 泉开基	彭城堂 祖祠	堂号: 彭城堂 门联: 彭城世第 禄阁家声 上堂联: 千年黎阁 长辉承宗 祖流传奕 叶祥光棲 宝鼎,百 世铁楼宛 在勿愿裔 瑞替簪纓 堂色霏华 中堂联: 神动天随 终古金精 常照阁、 人杰地灵 至今铁汉 尚名楼 龙门联: 龙钟生禄 阁、门毓 秀彭城		

28	三圳石塘 头	忠斋	明朝初年 从泮竹石 下迁来	七世忠斋 开基	老祖屋	堂号: 彭城堂 门联: 彭城世第 禄阁家声	联系人 刘木盛
29	三圳璋 芳	光前	清末从 寺前迁 来	19世开 基	五行楼	堂号: 彭城堂 堂联: 巨星耀九天 宗基纳瑞禄 阁传薪祖德 昭彰棲宝施 鼎,河润施重 千里祠宇惠 光铁楼泽萃 裔孙拔萃绪 经纶 门联: 彭城世第 禄阁家声	
30	三圳和顺 堂	训教, 讳 缙 训运	明朝从寺 前迁来	十五世开 基	彭城堂祖 祠	堂号: 彭城堂 门联: 彭城世泽长 禄阁家声远 御龙世第 殿虎家声 堂联: 千年黎阁长 辉承宗祖流 传奕叶祥光 棲宝鼎,百在 世铁楼宛替 愿裔孙勿色 簪纓瑞 华堂	
31	三圳坪 子上	大宾 元益	清朝初 年从洞 下迁来	十二世 开基	铁汉楼	堂号: 彭城 堂 门联: 彭城 世泽、禄阁 家声	

32	三圳洞下	燕貽	4世燕貽 明朝平远 从坝头东 岸迁来	4世开基	公海屋 公祖世 祖屋	堂号： 彭城堂 门联： 彭城世泽长 禄阁家声远 堂联：派衍 自唐尧乙火 流徽四百载 绵长福祉、 肇基金呈瑞 卯大房鹤起 人文		
33	三圳坪子上	金城	岭光古 赤梅县 铺乙梅 太迁田 7世分 梅县城 石月， 国初 17世 迁来	户籍人口 90多人， 传至22 世	铁汉楼	堂号： 彭城堂 门联： 彭城世泽 铁汉家声		联系人 刘小灵

嘉應州劉氏七十二戶分布及衍播概況 (平遠)

序号	开基地及地名变迁	开基祖名、溢号、生卒年	开基时间何处迁来	开基地户籍人口世代数	祠堂、老屋的分布	村中祠堂、祖屋堂号、堂联	民国以前族内知名人物或见仕宦表
1	平远县坝头贤关寨背	念一	从热柘升平早禾坑迁来	户籍地人口约140人, 5世开基传至22世	祖祠: 刘张两姓宗祠	堂号: 彭城堂 门联: 彭城世第汉室家声	民国: 水稻专家祥集, 师级浪轩
2	平远县坝头樟演	惟钊	从本县热柘小柘迁来	户籍地人口约1960人, 5世开基传至25世	湖里老祖屋, 良洪、良纘合建	堂号: 彭城堂 门联: 彭城世第禄阁家声	清: 庠生桂景芳, 庠生景贤 民国: 参议中将校议将刘明承 君弼, 中少参中 嗣亮, 仁, 珠, 茂 嗣荣, 中
3	平远县坝头东片	十一郎巨	从江西庐陵吉水迁来	户籍地人口3880人, 十一郎为一世祖, 已传25代	巨河祖屋、东兴神下维刚公祖屋、东片上榕树伊公祖屋、振东景公祖屋、花门楼、荣封第、星瑞第	堂号: 彭城堂 门联: 彭城世第汉室家声 荣封第: 祥钟五代, 寿庆百龄。 祖前: 敦仁爱律修祖德尽孝友, 本信义贻厥孙谋重诗书	民国: 平中校长刘瑛

嘉應州劉氏七十二戶分布及衍播概況 (平遠)

3						继尔堂：继 承伟业不 先贤开新 路，尔雅诗 书还期后 出英才 星瑞第： 星辉北斗 瑞献南山
4	平远县超 竹坳头	清溪	从蕉岭三 圳山枣树 下迁来	户籍地人 口 250 人，7世 清溪开 基，已传 17代		彭城第 门联： 彭城世第 禄阁家声
5	平远县县 城大柘		文贵后裔 从梅县松 源迁入	人口约 50		
6	平远县热 柘镇下黄 地塘背	凤南	从梅县梅 西田福迁 入	8世凤南 开基，传 至 22世 约有 50 人	老祖屋一 座	堂号： 彭城堂 门联： 彭城世德 汉室家声
7	平远县热 柘镇小柘	满海	从梅县梅 西田福(李 坑堡凤坑) 迁入	2世满海 开基，传 至25世， 人口有 1300多	梅斋开基 祖屋，望 梅祖屋	堂号： 彭城堂 门联： 彭城世第 汉室家声 10世世光祖 堂联： 承租德志存 高远根基 固，敬先贤 刚正不阿家 业兴流芳 天禄瑞起 门联：望云瑞起 望梅岭春回 天子柱：梅开当 望岭上于斯勤 卜筑备历辛成 年不吝春蚕前 简人终曲继承 弗替今日重看 光乙火傳看 殿虎振家声

清：举人乃
堡，举人欽
学

8	平远县热柘镇下山	永正	从梅县梅西迁小柘再迁下山	户籍人口1200多人, 3世开基, 已传20代	竹轩公祖屋、楼上、中心、山下共10余座老屋	堂号: 彭城堂 门联: 彭城世第 汉室家声 淑庆祖屋: 淑祖先贤勤 俭持家家道 永, 庆宗后 裔正明处事 世情长 文芳祖屋: 祖有德宗有 功惟先惟烈 永葆衣冠穿 后裔, 左为 昭右为穆以 享以祀长存 炉香慰先人	联系人 刘玉生
9	平远县热柘镇蝉眉岗	万一	从梅县梅西迁小柘再迁蝉眉岗	4世开基, 已传16代, 有170多人	开基祖屋	堂号: 彭城堂 门联: 彭城世德 汉室家声	
10	平远县热柘镇上山方上	万二	从蝉眉岗迁入	4世开基, 已传19代, 有290多人	开基祖屋	堂号: 彭城堂 门联: 彭城世德 汉室家声	民国: 军需主任百达
11	平远县热柘镇上山坎下	万三	从热柘升平蝉眉岗迁来	户籍地人口约60人, 4世开基, 已传18代	万三祖屋	堂号: 彭城堂 门联: 彭城世德 汉室家声	
12	平远县热柘镇早禾坑	石鼎初	从热柘升平蝉眉岗迁来	户籍地人口70人, 传至24世	祖屋一座	堂号: 彭城堂 门联: 彭城世德 汉室家声	
13	平远县热柘镇杞树滩	念二	从热柘升平蝉眉岗迁入	户籍地人口约120人, 5世开基, 已传17代	祖屋已毁		

14	平遠縣熱柘鎮七里灘	萬略	從熱柘杞樹灘遷來	戶籍地人口約300人，7世開基，已傳17代	開基老祖屋，若水公屋			
15	平遠縣熱柘鎮半炭	達遠	從熱柘七里灘遷來	戶籍地人口200人，11世開基，已傳11代			民國：中將燕民	
16	平遠縣熱柘鎮柘公頭	文華公喬	從樟演崗背遷來	戶籍地人口約20人，傳至22世				
17	平遠縣熱柘鎮仙水塘	詣達	從蕉嶺端峰頭分三圳璋芳遷入石扇巴庄西坑遷來	戶籍地人口約365人，十八郎公5世士海派下9世詣達開基，已傳至21世	開基祖屋一座，恩世居	堂號：彭城堂 門聯：彭城世第漢室家聲	民國：少將金華	聯系人劉宗裕
18	平遠縣熱柘鎮白墓前	興榮	從蕉嶺端峰頭分三圳璋芳遷入梅縣石扇三棟，再遷入平遠熱柘	戶籍地人口約80人，十八郎派下7世興榮開基，已傳至21世	開基祖屋一座	堂號：彭城堂 門聯：彭城世第漢室家聲	民國：烈士接盛	
19	平遠縣熱柘鎮步背	思福 號：觀瀾		戶籍地人口約35人，傳16代				
20	平遠縣東石鎮白嶺背村	南川	從梅縣李坑堡風坑烏坑里遷入	戶籍地人口約300人，8世開基，已傳15代	開基祖屋	堂號：彭城堂 門聯：彭城世第漢室家聲	民國：省無線電台長富	聯系人劉生清
21	平遠縣東石鎮汶水茶園下、山下	昌桂、昌俊	從本縣樟演遷來	戶籍地人口約250人，11世開基，已傳12代	昌桂公祖屋在東汶茶園下，昌俊公祖屋在東汶山下	堂號：彭城堂 門聯：彭城世第漢室家聲	清：庠生立清，進士元	聯系人劉連發

22	平远县东石镇明洋陂下	刘程	从梅县百果围迁来，上代祖源需进一步考证	户籍地人口约160人，15代	开基祖屋、分房各一座	堂号：彭城堂 门联：彭城世第汉室家声		
23	平远县东石镇新坊下、新田上、土厚湖	刘肇	1世祖文达公明朝永乐年(公元1397年)从福建武平县晓楼村迁入平远县东坑大坑唇立业，后又迁泗梅子畲香角	户籍地人口约1200人，已传24代	肇公开基祖屋，廷公祠	堂号：彭城堂 门联：彭城世第汉室家声 天子柱：循汉室家风勤百城入才 诗书礼乐勤百城入才 耕奋读传彭城入才 世，溯彭城入才 祖范出将培才 相积德培才 享千秋		
24	平远县茅坪留畲寨	纘源	从梅县松源湖维窝里迁来	户籍地人口约100人，9世开基，传至25世，已传16代	纘源开基祖屋	禄阁第 门联：彭城世第汉室家声		
25	平远县茅坪上黄地箬竹塘	昌荣	从茅坪留畲寨迁来	户籍地人口约50人，11世开基，传至23世，已传12代				
26	平远县茅坪石角陂	惟潭	从本县热柘小柘迁来	户籍地人口约200人，5世开基，传至21世，已传16代				

27	平遠縣茅坪狗神光	石嵩	4世石嵩(梅爐)從本縣東石遷來	戶籍地人口約400人,4世開基傳至21世,已傳17代	開基祖屋	堂號: 彭城堂 門聯: 彭城世第 漢室家聲	清: 進士體 仁, 民國: 銀行處長 耀 六	聯系人 劉夢平
28	平遠縣茅坪扁坑子老劉屋	則煊	4世石崑次子則煊從本縣茅坪狗神光遷入	戶籍地人口約120人,4世開基傳至21世,已傳16代		堂號: 彭城堂 門聯: 彭城世第 漢室家聲		
29	平遠縣茅坪扁坑子新劉屋	朝琰、朝琳	從東石新田上遷來	戶籍地人口約70人,16世開基,傳至20世,已傳4代		堂號: 彭城堂 門聯: 彭城世第 漢室家聲		
30	平遠縣泗水鎮東坑村竹山下	德福	從本縣熱柘鎮小柘村角里(又名東山下)遷入	戶籍地人口約74人,9世開基,傳至25世,已傳16代		堂號: 彭城堂 門聯: 彭城世第 祿閣家聲		
31	平遠縣泗水鎮樟坑塘	相俊相位相亨	從蕉嶺高陂遷來	戶籍地人口約400人,7世開基,傳至23世,已傳16代		堂號: 彭城堂 門聯: 彭城世第 祿閣家聲		
32	平遠縣泗水鎮金田肩丰坑河口	兆祿	從蕉嶺縣文福鎮泉水壩遷來	戶籍地人口約70人,11世開基,傳至22世,已傳11代		堂號: 彭城堂 門聯: 彭城世第 祿閣家聲		

33	平遠縣泗水鎮大畲下角	節士	明朝年間從蕉嶺高陂頭遷來	戶籍地人口約40人，6世杜氏祖婆携子開基，傳至22世，已傳15代	祖屋：由兩支劉及沈兩姓合建，稱劉沈劉		
34	平遠縣泗水鎮梅畲赤米棟	廷儀	從本縣東石新田上遷來	戶籍地人口約1100人，4世開基，傳至21世，已傳17代			
35	平遠縣泗水鎮梅畲七斗里	東澗	從本縣東石鎮新田上遷來	戶籍地人口約1171人，5世開基，傳至21世，已傳16代	東澗公祠	祖前：尊祖敬宗百代云初承孝享，環山帶水一方風拱靈樓 柱聯：貽祖宗之鴻緒，分祀事而孔明	联系人 劉均委
36	平遠縣泗水鎮金田南坑子	其弼	從蕉嶺三圳八輪車遷來	戶籍地人口約30人，9世開基，傳至21世，已傳12代			
37	平遠縣泗水鎮黃竹邏	劉達	三十郎的8世祖澄公由福建武平黎畲遷入本縣上舉八蘇坑口，9世祖三堂公從上舉八社遷入泗	戶籍地人口約650人，10世開基，傳至26世，已傳16代	開基祖祠	堂号：彭城堂 門聯：彭城世第祿閣家聲 祖前：溯我先祖斧鉞圖騰興漢室顯彭城耀祿閣徙閩入粵創立千秋	

37			水田坑, 10世祖达公由田坑迁入黄竹邈			基业, 勉勵喬孫與時俱進, 闖未來勤攻善讀經營求真務實崇尚現代文明		
38	平远县上举镇小畲村	培万妣曹、林氏	是千一郎之子, 从平远小柘迁入	户籍地人口约300人, 4世培万之子缘安5世为开基祖, 传至23世, 已传18代	开基祖祠	祖前: 开基承培万, 天道酬勤, 德宗功荫后, 裔, 立业仰先贤厚德, 耀前人蔚前泽		联系人 刘昌泰
39	平远县上举镇上举村		从江西瑞金县塘背迁入	户籍地人口20人				
40	平远县差干镇加丰村	爵兴	本县坝头东片东兴(万子里)迁入	户籍地人口11人, 传4代				
41	平远县差干镇湍溪村		1951年从福建下坝圩迁来	户籍地人口20人				
42	平远县仁居镇六吉彭坑上坑	文英	从本县热柘镇小柘村迁来	户籍地人口约133人, 3世文英开基, 传至22世, 已传19代	开基祖屋	堂号: 彭城堂 门联: 彭城世第, 汉室家声		1
43	平远县仁居镇六吉彭坑下坑	胤生	从蕉岭长潭苦竹社石下迁来	户籍地人口约167人, 17世开基, 传至28世, 已传11代	开基祖屋	堂号: 彭城堂 门联: 彭城世第, 汉室家声		

44	平遠縣仁居鎮六吉流坑	廷彩	遷出地待考	戶籍地人口約50人, 傳12代				
45	平遠縣仁居鎮麻樓上下劉屋	逸士	從蕉嶺縣三圳鎮遷來	戶籍地人口約50人, 傳17代				
46	平遠縣仁居鎮鄒坊竹園下	樂安	從福建省武平縣米坑遷來	戶籍地人口約300人, 傳25代	中心屋, 上屋, 下屋	堂號: 彭城堂 門聯: 彭城世第, 漢室家聲。 一經舊德, 五言長城。	聯繫人 劉文如	
47	平遠縣仁居鎮井下營上	永德	遷出地待考	戶籍地人口約60人, 傳14代				
48	平遠縣仁居鎮井下荷樹下	漢端	據說從福建武平縣馬姑墩遷入	戶籍地人口約50人, 傳6代				
49	平遠縣仁居鎮后山崗		從坝頭東片庵坑子遷來	戶籍地人口約30人				
50	平遠縣仁居鎮南門崗			戶籍地人口約200人				
51	平遠縣黃畬大湖崗	德善、德富	從蕉嶺縣文福鎮遷來	戶籍地人口約420人, 4世開基, 傳至23世, 已傳19代	祖祠由德善、德富兩兄弟明慶年間建	堂號: 彭城堂 門聯: 彭城世第 漢室家聲 堂聯: 德業著前輝 緬宗祖擇及 大湖源遠流 長分四派, 富豪看后世 俾云祁本由 蕉嶺根深葉 茂發千枝	聯繫人 劉松文	

52	平遠縣黃 畬企人石	朝德	從黃畬大 湖崩遷入	戶籍地人 口約150 人，12 世開基， 傳至22 世，已傳 10代				
53	平遠縣八 尺鎮角坑	均喜	從坝頭樟 演遷來	戶籍地人 口約10 人，17世 開基，傳 至20世				联系人 劉松文
54	平遠縣八 尺鎮鳳頭 上叶畬	劉榮	從本縣黃 畬大湖崩 遷來	戶籍地人 口約200 人，5世 開基，傳 至23世， 已傳18 代	開基祖祠	堂號： 彭城堂 門聯： 彭城世第 祿閣家聲		
55	平遠縣八 尺鎮鳳頭 下叶畬	予賢	從本縣黃 畬大湖崩 遷來	戶籍地人 口約180 人，9世 開基，已 傳至22 世，已傳 13代	開基祖祠	堂號： 彭城堂 門聯： 彭城世第 祿閣家聲		
56	平遠縣河 頭鎮象牙 村	一世志崖 十世良、 賢	從梅縣百 果園遷入	戶籍地人 口約500 人，十世 鼎爐，傳 至25世。 已傳16 代	彭城第祖 祠	堂號： 彭城堂 門聯： 彭城世第 祿閣家聲	任授將軍志 崖，刑部主 事劉蔭，17 世舉人慶文	联系人 劉銀祥
57	平遠縣河 頭鎮象牙 村	肇贊 諱、恩	10世肇 贊 從蕉嶺蕉 城劉府坝 遷入	戶籍地人 口約500 人，傳15 代	彭城第祖 祠	堂號： 彭城堂 門聯： 彭城世第 漢室家聲		

65	平远县石正镇山下溪唇、凤形、嘴头	大六郎	从兴宁水口盐米寨仙人寨迁来	户籍地人口约1100人, 1世开基传至21世	开基祖屋一座, 建于明末清初。凤形: 源远流长, 屋一座, 门联: 元春添福, 伦玉生辉	堂号: 彭城堂 天子柱: 祖德家声脉祖德家声脉湖陶唐数千载历辈英杰炳炳烈烈穆冠裳, 宗功世泽支衍炎广绳永享千俎豆	民国: 知事刘景, 宪兵队长阿贝, 师级启清	联系人 刘伟浩
66	平远县石正镇下丰	均一	从石正山下溪唇迁入	户籍地人口约600人, 6世开基传至22世	明万历年间建下丰大刘屋竹池第	竹池第 门联: 竹栖凤凰池养龙种 堂号: 彭城堂 天子柱: 承前启后, 睦族忠厚, 传家千秋, 盛, 继往开邦, 来爱国兴邦, 文韬武略, 万代传		

嘉應州劉氏七十二戶分布及衍播概況（興寧、豐順）

序号	开基地及地名变迁	开基祖名、溢号、生卒年	开基时间何处迁来	开基地户籍人口传世代数	祠堂、老屋	村中祠堂、祖屋堂号、堂联	民国以前族内知名人物或见仕宦表
1	兴宁县新圩大村，程乡县大村里	念九郎	元朝入乡，迁入地待考	奉念九郎为一世祖		堂号： 彭城堂 门联： 彭城世德 禄阁家声	
2	丰顺县建桥岗下围，程乡县岗下围	仲贤	从畚坑迁来	4世仲贤开基，户籍地人口约3000人	岗下围	堂号： 彭城堂 门联： 彭城世德 禄阁家声	
3	兴宁径心炉声，程乡县炉坑	敬哉	从梅县南口寺角上迁来	2世敬哉开基，户籍地人口约1840人		堂号： 彭城堂 门联： 彭城世德 禄阁家声	

七十二戶仕宦表

畚坑堡陈洞、寨下、中坑、兴宁大村户

法开刘公	岁进士
文绣刘公	庠生
孔集大成刘公	庠生
荣沛刘公	邑庠国学
起万刘公	大学生
登桂刘公	国学
文达刘公	候选儒学
国栋刘公	拣选州判
弘烈刘公	国学

法部刘公	邑庠
占一起鳌刘公	庠生
九贤刘公	吏员
芳刘公	国学大宾
登庸刘公	国学
登魁刘公	候选州同
弘仁刘公	考授州同
弘德刘公	大学生
弘图刘公	国学

原系嘉应州，新开丰顺县岗下户

广弘刘公	丰顺营守府
凤岐刘公	国学
凤威刘公	邑庠

集大刘公	考授征仕郎
讳裔刘公	考授州同
拔刘公	大学生

岭背户

致荣刘公	恩赐寿官
若基刘公	庠生
若奇刘公	府邑正宾历任湖广卫征仕郎
金宝刘公	两邑大宾
若奎刘公	儒官
若贤刘公	庠生
以贞刘公	郡庠
以忠刘公	增生
一枢刘公	增生
以度刘公	庠生
毓元刘公	庠生
具斐刘公	庠生

介中刘公	庠生
讳鏞刘公	庠生
廷镕刘公	国学
廷璵刘公	州同
升恒刘公	国学
嶺俊刘公	国学
登岸刘公	国学
登峰刘公	国学
登崇刘公	国学
元登刘公	长生
元福刘公	长生
云傑刘公	长生
以耀刘公	廩生
以定刘公	郡庠

鼎元刘公	庠生
选元刘公	庠生
蕴斐刘公	庠生
英昇刘公	庠生
振龙刘公	庠生
廷銓刘公	国学
光道刘公	郡庠
嶺輝刘公	国学

象陞刘公	国学
步莢刘公	国学
登崙刘公	国学
登及刘公	国学

永通公岭背户，附茅田、外附大墓岑、蓝塘户

元澜刘公	诰授修职郎
月川刘公	廩生

赤水、西洋、白土、古田户

讳宽刘公	大宾
讳坤刘公	庠生
习端刘公	庠生
世錫刘公	庠生
嘉猷刘公	庠生
梦鲤刘公	监生

宗孟刘公	庠生
中吉刘公	庠生
世銓刘公	恩岁贡生 现选教瑜
奕標刘公	候选州同
嘉謨刘公	庠生

松源户

瑶刘公	介宾
煒刘公	邑庠
城芝刘公	国学
翼鹏刘公	国学
璋刘公	介宾
钦承刘公	邑庠
德孚刘公	国学
晃刘公	庠生

焜肇刘公	庠生
奎燦刘公	国学
鋌刘公	廩生
梦麟刘公	庠生
文韜刘公	庠生
壁燦刘公	国学

雁洋长步墩十五郎户

盈弘刘公	功加守府
鸣翔刘公	邑庠

耆叟户

恕斋刘公	怀泉司教
洪林刘公	国学
沛林刘公	邑庠

扎田千四郎公户

冲云刘公	邑庠
简臣刘公	邑庠
恺臣刘公	邑庠

南口户

法器刘公	庠生
英二郎公	庠生
原汉刘公	邑庠
復佺刘公	庠生
敏学刘公	监生

芦竹径户

百六郎刘公	敕封谏议大夫
廩秀刘公	庠生
辉刘公	乡科甲试县尹

九峰岭、横迳、长塘唇户

毓儒刘公	乡饮大宾
以泗刘公	监生
以海刘公	候选州同
钰邦刘公	监生

水南三板桥户

得成刘公	大宾
鷗刘公	大宾
清泉刘公	大宾
开泰刘公	邑庠
文聪刘公	邑庠
南沙刘公	恩荣寿官
龙泉刘公	邑庠

四世分支

亮九刘公	监生
------	----

四世分支

会生刘公	邑庠
------	----

龙牙户

勋成刘公	庠生
铭新刘公	庠生

十四郎公户

鼎纲刘公	国学
------	----

李坑合紫里戶

景隆刘公	兴长营千总
鴻烈刘公	庠生
若璧刘公	国学

平远县东石乡、漳烟乡、小柘乡戶
州中凤坑

诒荫刘公	景泰进士 刑部主事
必鸣刘公	增庠
啟待刘公	庠生
毓俊刘公	庠生
庆伸刘公	庠生
蓮生刘公	庠生
廷直刘公	文林郎
良佐刘公	廩生
思齐刘公	邑宾
若水刘公	邑庠
诒飲刘公	庠生
蘭生刘公	恩荣
奇仕刘公	庠生
奇信刘公	国学
足仪刘公	庠生
足为刘公	监生
文中刘公	邑宾
璇玉刘公	庠生
云鸾刘公	庠生
侨联刘公	庠生
衍汉刘公	庠生
云鹏刘公	庠生
云跋刘公	国学
云驛刘公	国学
绍熺刘公	恩进士
绍燠刘公	国学

观联刘公	庠生
永祥刘公	庠生
箕元刘公	庠生
庆达刘公	监生
诒炳刘公	监生
膺扬刘公	庠生
壯猷刘公	庠生
足廉刘公	监生庠生
守我刘公	庠生
元中刘公	国学
章玉刘公	庠生
观联刘公	国学
敬联刘公	庠生
宗光刘公	国学
云驶刘公	候选州同
云驤刘公	国学
绍炜刘公	国学
绍煊刘公	国学
儒联刘公	国学
伟扬刘公	功加
述元刘公	庠生
诒经刘公	监生
诒堡刘公	辛酉科举人
诒琛刘公	监生
成璠刘公	监生

平远坝头东岸戶

宗显刘公	洪武賜进士任云 南永昌府同知、 升授兵部员外郎
善真刘公	国学生
明龙刘公	增生
应期刘公	岁进士
士美刘公	大宾
其荣刘公	大宾
仲闡刘公	廩生
寿鼎刘公	增生

讳仕刘公	候选军厅
寿星刘公	大宾
德宣刘公	庠生
茂才刘公	庠生
茂德刘公	廩生
茂辉刘公	庠生
光箕刘公	国学生
讳褒刘公	增生
燧汉刘公	监生、考授县丞
烜汉刘公	监生、考授州同
志聪刘公	岁进士任广西平乐县知县、升授浙江湖州府通判
华宇刘公	庠生
弼台刘公	增生
士粹刘公	大宾
士宦刘公	大宾
晓初刘公	庠生
士晋刘公	大宾
寿璋刘公	庠生
寿餘刘公	大宾
未能刘公	国学生
德琼刘公	岁进士
茂猷刘公	庠生
茂达刘公	庠生
茂裁刘公	岁进士
端生刘公	庠生
炳汉刘公	庠生
炽汉刘公	监生、考授县丞
炜汉刘公	庠生
维汉刘公	岁进士
上佑刘公	庠生
子崑刘公	国学生
子岸刘公	庠生
焜汉刘公	庠生
子嵩刘公	国学生
子嵩刘公	廩生

平远豪居坪上户

存贵刘公	诰封奋力校尉将军，诰封孺人
------	---------------

平远城内西门户

兆元刘公	庠生
象著刘公	庠生

平远县河头乡念八郎户

百二十郎刘公	邑庠
法淳刘公	优行
文琇刘公	恩荣
必良刘公	候选州同
必华刘公	恩荣
必奎刘公	大宾
绍湖刘公	候选
滄波刘公	大宾
望吾刘公	冠带
时颢刘公	国学
秀宗刘公	邑庠
文忠刘公	冠带
文鐸刘公	恩荣
必英刘公	耆宾
必芳刘公	邑庠
必兴刘公	恩荣
必道刘公	候选
绍南刘公	大宾
思前刘公	恩荣
及魁刘公	庠生
朝宦刘公	监生
及豪刘公	大宾
大维刘公	监生

朝宰刘公	国学
大观刘公	庠生
元捷刘公	庠生

河头念八郎公户

大六刘公	庠生
宗周刘公	廩生
韜龙刘公	南宁游击
达元刘公	庠生
亦儒刘公	庠生
铭儒刘公	国学
伯二刘公	庠生
思文刘公	庠生
倬儒刘公	庠生
鼎元刘公	庠生
纯儒刘公	国学
鹤天刘公	举人

平远县大湖岑叶畬户

仕璋刘公	廩生
河源刘公	授贡教谕
游源刘公	庠生
翹源刘公	增生
文浪刘公	国学
登第刘公	国学
克明刘公	增生
湄源刘公	庠生
华章刘公	庠生
庆弘刘公	国学
凤来刘公	国学

平远念四郎公户

志崖刘公	任授将军
荫刘公	刑部主事

其荣刘公	大宾
景渊刘公	监生
景侯刘公	监生
怀元刘公	监生

镇平县流湖坝户

昌刘公	贡任云南知事
顺刘公	举任定远知县
理刘公	举人任郟西知县
鸾刘公	邑庠
镇刘公	生员
志学刘公	贡任东昌通判
广川刘公	贡任宁波通判
伯龄刘公	贡任永春教谕
荣光刘公	两邑耆宾
鏊刘公	生员

镇平县山枣树下併嘉应州古塘坪共户

鼎高刘公	功加守府
伯仁刘公	功加守府
伯成刘公	功加守府

镇平八轮车十二郎公户

云端刘公	邑庠
子玉刘公	监生
云松刘公	监生

平远梅子畬户

廷侃刘公	邑庠
最英刘公	邑庠

仕时刘公	邑庠
淑桂刘公	监生
最泓刘公	邑庠
最孔刘公	监生
最瑞刘公	邑庠
栋刘公	候选州同
魁才刘公	功加守备
位国刘公	监生
捷刘公	监生
臧刘公	国学
思贤刘公	国学
怀杰刘公	功加守备
世旺刘公	功加守备
最浩刘公	邑庠
最才刘公	邑庠
珂刘公	邑庠
极刘公	候选经历
怀道刘公	功加守备
建国刘公	监生
景刘公	监生
辉国刘公	国学
志贤刘公	国学
廷鹤刘公	庠生

平远东石户

尊任刘公	恩宾
------	----

镇平县高陂田心淡地户

西溪刘公	两邑大宾
其旋刘公	贡生
日泰刘公	副将
士明刘公	廩生
士贞刘公	守备
捷英刘公	廩生
俊芳刘公	廩生

九世分支

天毓刘公	庠生
钰英刘公	庠生
荣光刘公	恩庠

七世分支

熙敬刘公	监生
------	----

三世分支

光汉刘公	恩庠
------	----

九世分支

巨刘公	邑庠
-----	----

附李田户

振溪刘公	大宾
时泰刘公	邑庠

镇平县文二公户

大远刘公	增生
刘琮公	增生
庭训刘公	廩生
梦禎刘公	增生
鼎汉刘公	增生
一桂刘公	增生

中赤戶

復庠劉公	庠生
諱勳劉公	國學
奕岱劉公	歲進士
云岱劉公	縣丞
宗岱劉公	國學
霄岱劉公	國學
諱龍劉公	國學

黃沙大村戶

諱鏞劉公	庠生
奕水劉公	監生

瓜塘下

清英劉公	庠生
集英劉公	監生

上二世坝头并涧下二戶共祖
鎮平石窟都苦竹社塘邊戶

受劉公仲九	御宣大賓
銘顯劉公	大賓
元生劉公	誥封武德將軍
孟侯劉公	恩庠生
文侯劉公	功加副府
闇生劉公	功加守備
炳生劉公	功加守備
仰斗劉公	國學生
定賢劉公	任漳州右營守備
光斗劉公	國學生
定梁劉公	功加千總

定安劉公	功加千總
燕揚劉公	國學生

招福鄉石塘頭房與苦竹祖塘邊戶共
上代祖六世

諱禮劉公	泉州訓導
諱義劉公	庠生
朝選劉公	恩庠生
諱錦劉公	國學生

鎮平潤下戶上三代與坝頭村并苦竹社

德肇劉公	大賓
一翰劉公	廩生
善行劉公	大賓
德重劉公	大賓
起元劉公	廩生
起鴻劉公	庠生
桂芳劉公	國學
文德劉公	庠生
溫恭劉公	庠生
虞卿劉公	庠生
庚輔劉公	都司

鎮平縣赤嶺十八郎公戶

十八郎劉公	居士
彥舉劉公	庠生
劉忠劉公	欽加三品武略將軍
劉爵劉公	欽加五品武略將軍
巨嵩劉公	邑庠
鼎焜劉公	教諭
鼎煜劉公	庠生

应禧刘公	左都督
振弘刘公	武举
文华刘公	国学
嘉兴刘公	貤贈武德将军
刘徽刘公	貤贈武德将军
刘海刘公	庠生
福扬刘公	监生
浩扬刘公	贡元
刘忠刘公	把总
远猷刘公	千总
为佐刘公	修职郎
连云刘公	修职郎
士勳刘公	监生
唐中刘公	生员
广荣刘公	监生
元嵩刘公	廩生恩进士
蕴方刘公	廩生恩进士
刘海刘公	庠生
福扬刘公	监生
浩扬刘公	贡元
赞平刘公	生员
鹏奋刘公	恩进士
光藜刘公	廩生
光庭刘公	职员
彩英刘公	职员
如汉刘公	职员

镇平县石磔乡户

碧渊刘公	大宾
松田刘公	大宾
振成刘公	大宾
有九刘公	大宾
尧天刘公	庠生
鸣凤刘公	邑庠
宣刘公	邑庠
飞鹏刘公	廩生
玗刘公	邑庠

镇平县油坑万一郎公户

讳恕刘公	大宾
------	----

同治七年续谱
嘉应州畚坑户

起鳌刘公	廩生
延选刘公	监生
兆凤刘公	诰封儒林郎
国能刘公	举人
标刘公	庠生
福馨刘公	监生
富馨刘公	监生
德馨刘公	诰封奉直大夫
荣刘公	监生
高奇刘公	江西知县
天奇刘公	监生
乙奇刘公	监生
岳奇刘公	监生
琼光刘公	诰封朝议大夫
重辉刘公	朝议大夫
维章刘公	总理庠生
荣辉刘公	诰封奉直大夫
缙光刘公	监生
缙绪刘公	监生
龙光刘公	武举
锦光刘公	武举
凤源刘公	例贡生
辉源刘公	诰封奉直大夫
耀源刘公	总理朝议大夫
锡荣刘公	五品衔
锡文刘公	诰封奉直大夫
锡田刘公	侯选同知
锡鸿刘公	广西知州
锡祉刘公	诰职
翀化刘公	监生

春暄刘公	监生
春暉刘公	监生
翀衢刘公	监生
潜蛟刘公	监生
翀浩刘公	庠生
义方刘公	监生
锡华刘公	候选州同
锡高刘公	监生
俊轩刘公	监生

小桑户

保兴刘公(天扬)	监生
宾能刘公	职员
鹏抟刘公	廩生
奎濬刘公	登仕郎
芝华刘公	县尉
佳梅刘公	修职郎
克定刘公	监生
奎祥刘公	监生
藜辉刘公	增生
登朝刘公	庠生

丰顺岗下户

鹏抟刘公	廩生
芝华刘公	县尉
克定刘公	监生
藜辉刘公	增生
致中刘公	拔贡
佳梅刘公	修职郎
登朝刘公	庠生
奎祥刘公	监生

畚坑大村户

法胜刘公	岁进士
------	-----

仕祥刘公	庠生
京翰刘公	庠生
京乔刘公	庠生
瑞鳌刘公	庠生
观海刘公	监生
赞文刘公	监生
春忠刘公	诰职
景春刘公	监生
京扬刘公	监生
振夏刘公	监生
振昆刘公	监生
兰刘公	监生
发祥刘公	庠生

松源户

炳勋刘公	监生
辅刘公	监生
荣宾刘公	监生
衡宾刘公	贡生
国宾刘公	监生
瀛宾刘公	监生
捷宾刘公	贡生
均泉刘公	监生
崙源刘公	监生 诰封武德骑尉
达源刘公	总理贡生
星源刘公	监生
受球刘公	监生
崧刘公	庠生
学海刘公	庠生
维玗刘公	监生
标刘公	庠生
国桢刘公	总理进士
云孚刘公	监生
清源刘公	庠生

嘉應州陈坑户

士登刘公	监生
通远刘公	监生
腾瑞刘公	监生
腾凤刘公	监生
捷元刘公	监生

嘉應州小乍户

钦鹏刘公	诰封奉政大夫
湘源刘公	光禄寺署正
鸣凤刘公	总理监生
正乾刘公	登仕郎
钦华刘公	登仕郎
钦润刘公	诰授文林郎
钦官刘公	例授修职郎
鸣谦刘公	监生
鸣恭刘公	贡生
扬烈刘公	贡生
富兴刘公	登仕郎
桂兴刘公	仕郎

古塘坪

来许刘公	监生
来进刘公	监生

炉坑户

光祖刘公	监生
钦能刘公	监生
德辉刘公	监生
德政刘公	贡生 敕封儒林郎

德基刘公	监生
德骅刘公	布政司理问
国英刘公	监生
国钧刘公	监生
赞刘公	布政司乡历
廷钧刘公	布政司理问
廷佐刘公	州同奉直大夫
廷化刘公	贡生 翰林院待诏
泉香刘公	候选县丞
敬仪刘公	直县州间
泉鉴刘公	总理邑庠
泉清刘公	监生
碧玉刘公	恩荣
恒锦刘公	监生
濂淮刘公	恩荣
濂波刘公	监生
茂扬刘公	恩荣
朝英刘公	监生
元英刘公	贡生
文英刘公	庠生
懋英刘公	庠生
德广刘公	监生
绮光刘公	恩荣
奎光刘公	恩荣
汝和刘公	候选卫守府
汝善刘公	监生
铨华刘公	庠生
廷藩刘公	监生
载勋刘公	监生
鹏汉刘公	副庠生
佩珍刘公	监生
其渊刘公	恩贡生
泉湘刘公	贡生
泉渊刘公	敕封登仕郎

松林坪

宗英刘公	大宾
------	----

联伟刘公	监生
成俊刘公	监生
成瑰刘公	监生
荣绪刘公	六品
璧文刘公	监生
洪光刘公	诰授明远将军

赤水户

承荣刘公	监生
固山刘公	监生
甫俊刘公	监生
钧龄刘公	监生勅授儒郎
淞简刘公	庚子科举人
纘先刘公	贡生

凤坑赤米户

民安刘公	监生
光祝刘公	监生
思芳刘公	监生
宗焕刘公	修职郎
象埜刘公	贡生总理
登云刘公	监生

坪畚

应崇刘公	监生
元官刘公	监生
在友刘公	监生
振梧刘公	监生
保章刘公	监生
陞章刘公	监生

扎田户

端及刘公	监生
履庄刘公	监生
若璇刘公	廩生
龙及刘公	监生
履汉刘公	监生
履栋刘公	监生
履淮刘公	监生
履梁刘公	监生
现祥刘公	监生
晋学刘公	监生

洋门户

巨嵩刘公	邑庠
凤泮刘公	监生
输刘公	庠生
振弘刘公	武举
嘉兴刘公	勅赠武德将军
发昌刘公	国学
蕴方刘公	廩生
元嵩刘公	廩生
广荣刘公	监生
华昌刘公	贡生
瑞纶刘公	监生
刘徽刘公	勅赠武德将军
康云刘公	监生

三坑户

立华刘公	登仕郎
光裕刘公	监生
轩智刘公	监生
万城刘公	监生
习城刘公	监生

典枢刘公	庠生
典宝刘公	庠生
典从刘公	监生
翰华刘公	庠生

蓝塘鱼塘新塘户

泰鹏刘公	同知銜
维纲刘公	诰授奉政大夫
梓栋刘公	诰授奉政大夫
振麟刘公	监生
汝轩刘公	监生

车陂户

承祖刘公	贡生
------	----

三板桥

元现刘公	修职郎
光星刘公	监生

下宫坝户

展纲刘公	登仕郎
------	-----

丙村耆叟户

荣彩刘公	登仕郎
顺之刘公	庠生
逢源刘公	军功六品监生
用九刘公	文林郎
俊元刘公	修职郎
对扬刘公	监生
朝富刘公	监生

岭背户

阳亨刘公	举人
鸣皋刘公	钦赐翰林院
清梅刘公	诰授奉政大夫
廷盛刘公	监生
清霖刘公	监生
师锡刘公	增生 诰授奉政大夫
德斋刘公	监生
光锡刘公	监生
耀南刘公	总理同知銜
炳南刘公	功加六品
厚根刘公	监生
华璋刘公	贡生
富璋刘公	监生
达瀄刘公	登仕郎
安全刘公	贡生
清贤刘公	监生
清连刘公	监生
三锡刘公	监生
幹芳刘公	登仕佐郎
应孔刘公	庠生

教场背

日标刘公	勅赠承德郎
瑞玉刘公	勅封文林郎
凤岐刘公	癸酉举人原任江西新淦县
庆绡刘公	甲寅举人任都匀府
锦球刘公	例授修职郎
庆绵刘公	候选州尉勅诰奉直大夫
渊源刘公	例授修职郎
澈源刘公	监生例授修职郎

育源刘公	例贈修取郎梧州府经历
性源刘公	辛酉舉人任富阳县
道源刘公	甲寅舉人任永宁县
汝彬刘公	例贈登仕郎
寿南刘公	例授登仕郎
夙献刘公	勅封文林郎
庆纓刘公	勅封文林郎
庆组刘公	監生馳封文林郎
庆綵刘公	監生
庆纬刘公	監生
庆纯刘公	監生
倡源刘公	職員例授修取郎
巽源刘公	辛酉優貢
汝櫬刘公	山西潘照厅
炳寅刘公	晋授文林郎署理西隆州
金成刘公	庠生
以平刘公	試用从九
汝棣刘公	壬午優貢鑲藍旗教習
汝楠刘公	監生
紹勛刘公	江西即補府經理上犹县事

大平寺

百聰刘公	貢生
元敬刘公	監生
奇永刘公	監生
相生刘公	監生
运魁刘公	監生
运显刘公	監生

长田尾

家道刘公	登仕郎
廷选刘公	大学生
廷贊刘公	修取郎
朝元刘公	登仕郎

三乡寨

海刘公	庠生
福扬刘公	監生
浩扬刘公	監生

大旺口

师敬刘公	廩生
成京刘公	总理、職員
振南刘公	監生
锡光刘公	監生
国英刘公	庠生

巴庄登泮户

登云刘公	監生
登泮刘公	監生
啟万刘公	監生

平远河头户

和元刘公	登仕郎
湏元刘公	監生
騰昌刘公	勅封文林郎
仕章刘公	登仕郎
騰奎刘公	从九

良承刘公	勅封文林郎
良发刘公	监生
维禎刘公	登仕郎
维书刘公	登仕郎
应香刘公	贡生
庆文刘公	举人絳县知县、 总理
庆祥刘公	贡生
如燧刘公	从九
庆元刘公	监生
泮恒刘公	监生
恒俊刘公	附贡生
瑛山刘公	监生
万钟刘公	监生
良元刘公	监生
諶元刘公	庠生
腾杰刘公	监生
腾扬刘公	从九
运麒刘公	监生
维斑刘公	贡生
应桂刘公	贡生
粤纯刘公	从九
如端刘公	从九
庆礼刘公	监生
其秀刘公	监生
寅清刘公	庠生
戴清刘公	庠生

平远坝头东岸户

子任刘公	元谋县知县
子文刘公	邑庠生
子斐刘公	邑庠生
子斌刘公	文林郎
子璠刘公	监生
方企刘公	奉政大夫
方金刘公	监生
方儒刘公	儒生
方励刘公	增生

方勳刘公	庠生
方勛刘公	监生
方勉刘公	附贡生
方功刘公	监生
若华刘公	丙子举人
翼然刘公	奉政大夫、百岁
翹然刘公	监生
操然刘公	监生
谷然刘公	儒林郎
穆然刘公	武德骑尉
庆兰刘公	监生 例赠文林郎
思禄刘公	布政司经历
思禄刘公	诰授奉政大夫
思祖刘公	直隸分州
思宝刘公	监生
思森刘公	儒林郎
焕彬刘公	己酉举人
必绅刘公	贡生
玗刘公	庠生
璞刘公	总理、优廩生
必继刘公	监生
必绍刘公	府经历
必結刘公	监生
必纬刘公	监生
玉俊刘公	监生
昇辉刘公	庠生
纪汉刘公	监生
子隆刘公	大宾
子铨刘公	监生
子恭刘公	监生
子昱刘公	大宾
方联刘公	庠生
方誉刘公	监生
方举刘公	监生
焕辉刘公	监生
珠辉刘公	监生
玉辉刘公	监生
良楨刘公	监生
良餘刘公	监生

廷杰刘公	监生
廷辉刘公	监生
方逢刘公	监生
挺然刘公	监生
拔然刘公	从九
庆然刘公	监生
賡然刘公	庠生
新然刘公	登仕郎
作然刘公	监生
燦然刘公	监生
輝然刘公	监生
企然刘公	监生
印然刘公	监生
科然刘公	监生
扬文刘公	修职郎
思祥刘公	监生
思佺刘公	监生
思楞刘公	例贡
思贵刘公	例贡
思慎刘公	儒林郎
思瓊刘公	监生
思珍刘公	监生
元琳刘公	修职郎
斯季刘公	监生
斯源刘公	监生
上章刘公	庠生
上华刘公	廩生
兴震刘公	监生
思坤刘公	监生
镐秀刘公	从九
运秀刘公	监生

平远乾正户

锡璠刘公	监生
锡峰刘公	丽水县知县
汉振刘公	监生
琏英刘公	监生
在镐刘公	贡生

在峰刘公	监生
在蔚刘公	四川举人
在侶刘公	监生
鸿耀刘公	庠生
守仁刘公	双月从九
守礼刘公	候选分州
云承刘公	候选分州
述承刘公	候选分州
康蓉刘公	庠生、总理
锡严刘公	监生
锡镜刘公	监生
梅宾刘公	监生
梅超刘公	监生
梅鼎刘公	监生
在宴刘公	从九
在宏刘公	监生
在官刘公	监生
在光刘公	监生
璿学刘公	监生
绅阳刘公	监生
候魁刘公	廩生
鸿熊刘公	庠生
鸿纘刘公	监生
鸿烈刘公	副庠生
京浩刘公	监生
京鹏刘公	监生
寅洪刘公	监生
寅灝刘公	候选分州
寅滨刘公	监生
定恩刘公	贡生
汉云刘公	监生
清标刘公	庠生
芬刘公	监生
华刘公	监生
拔刘公	监生
煜刘公	从九
烺刘公	庠生
利贞刘公	监生
应时刘公	监生
举贤刘公	监生

德桂刘公	从九
嘉树刘公	岁进士
棠源刘公	从九
康芳刘公	从九
康秀刘公	监生
青政刘公	双月从九
青秀刘公	从九
青棠刘公	从九
君伟刘公	庠生
俊君刘公	永定县副堂
耀龙刘公	例贡
光焕刘公	监生
善庆刘公	监生
昌庆刘公	庠生
邦庆刘公	贡生

平远梅子畲文达户

庆华刘公	监生
献廷刘公	甲午举人
炳堃刘公	总理、庠生
大扬刘公	贡生
万钟刘公	贡生
楨刘公	举人
怀泰刘公	监生
晋兴刘公	监生
晋传刘公	贡生
晋琳刘公	贡生
双云刘公	监生
连茂刘公	庠生
焕猷刘公	庠生
明桂刘公	监生
秀贵刘公	监生
和贵刘公	监生
程贵刘公	庠生
焕元刘公	监生
耀彬刘公	监生
钦濬刘公	庠生

平远石正户

元仑刘公	监生
乃宇刘公	监生
乃覲刘公	登仕郎
乃廉刘公	业儒
乃珍刘公	从九
X 贤刘公	登仕郎
瑞云刘公	业儒
乃观刘公	增生
乃奎刘公	庠生
乃建刘公	监生
功玉刘公	监生
馨玉刘公	登仕郎
琥玉刘公	业儒
文深刘公	监生
尚礼刘公	登仕郎
国绍刘公	监生
悦緬刘公	监生

平远分居黄坭坪

生亮刘公	登仕郎
思仁刘公	监生
联芳刘公	监生
鹤翀刘公	监生
联德刘公	监生
彼云刘公	监生

平远九乡叶畲黄崆户

缙源刘公	监生
亮鹏刘公	监生
亮瞻刘公	监生
钦福刘公	从九

武平中赤

天达刘公	贡生
------	----

镇平苦竹坑户

芳腾刘公	庠生
------	----

八轮车户

子藻刘公	监生
凤文刘公	监生

镇平员山文三户

廷基刘公	监生
绍基刘公	监生
士铭刘公	监生

镇平涧下户

鸣起刘公	举人
道光刘公	举人
彬生刘公	监生
正云刘公	庠生

镇平高坡户

耀章刘公	副贡生
伯芙刘公	举人，刑部主事
仲荃刘公	庠生
季萱刘公	庠生

镇平赤岭户

鼎焜刘公	恩贡

明、清朝程乡刘氏名宦、进士、举人、贡生、监生、 懿行、烈女名录

(摘自乾隆、光绪嘉应州志等史料)

姓名	简 要
名 宦	
刘安世	(1048—1125年) 字器之，学者称元城先生，北宋大名（今属河北）人。 熙宁进士，绍兴梅州知州。
刘 焕	宋元梅州知州。
刘 允	海阳进士，宋祐梅州知州。
刘 宽	明永乐知县。
刘 彬	平湖监生、永丰进士。明成化知县。
刘广聪	邹平进士，清康熙二十七年任知县。
进 士	
刘 荫	明景泰五年（1454年）甲戌科，官北京刑部主事。
刘辉祖	镇平文福人，清嘉庆十年乙丑科钦赐翰林院检讨
刘鸣皋	白渡人，钦赐翰林院
武 进 士	
刘国桢	松源人，清道光二十七年（1847年）丁未科，广东电白 县守备。
举 人	
刘 顺	明永乐九年（1411年）辛卯科。
刘 浩	明宣德元年（1426年）丙午科，仕江西南康训导。
刘 理	明成化四年（1468年）戊子科，官湖北郟西知县。
刘凤岐	东郊人，清乾隆十八年（1753年）癸酉科，官江西新淦 县知县。
刘阳亨	清乾隆二十七年（1762年）壬午科，广东英德教谕。
刘道元	号恕堂，又号药亭，东郊人，清乾隆五十九年（1794年） 甲寅科，官江西永宁县知县。

明、清朝程乡刘氏名宦、进士、举人、贡生、监生、懿行、烈女名录

刘庆緬	字璽球，号梅冶，东郊人，清乾隆五十九年（1794年）甲寅科，官甘肃文县知县。
刘性源	东郊人，清嘉庆六年（1801年）辛酉科，官浙江富阳县知县。
刘淞简	原名湘简，字筠卿，清道光二十年（1840年）庚子恩科。
武举人	
刘振弘	清康熙五十年（1711年）辛卯科，守备管嘉海卫千总。
刘锦光	清嘉庆三年（1798年）戊午科，江南运粮千总
刘龙光	清嘉庆九年（1804年）甲子科。
出仕贡生	
刘昌	明永乐三年（1405年）乙酉科，云南按察司知事。
刘志学	明永乐八年（1410年）庚寅科。
刘礼	明宣德七年（1432年）壬子科，全州训导。
刘广文	明正统九年（1444年）甲子科，宁波通判。
刘隆	明弘治十二年（1499年）己未科。
刘滋	明正德元年（1506年）丙寅科，祁州吏目。
刘翱	明正德九年（1514年）甲戌科，历仕怀安、泉州训导。
刘伯龄	明嘉靖二十二年（1544年）癸卯科，永春教谕。
刘世铨	清康熙四十七年（1708年）恩贡。
刘鼎焜	清康熙四十七年（1708年）恩贡，教谕。
出仕监生	
刘若奇	明万历，出仕监生，松江府照磨，升邵武府知事，湖广卫经历。以襄王府典膳致仕。
刘彦	清，出仕武职，历任大鹏、鸿海二所。清海都司。（二所不言何官，俱疑有误）。
选举仕宦	
刘昌	永乐三年云南按察司知事
刘志学	永乐八年
刘顺	永乐九年采访册作顺中
刘浩	宣德六年南康训导
刘广文	正统九年宁波通判
刘荫	景泰元年见进士
刘荫	景泰五年北京刑部主事
刘理	成化四年郟西知县，采访册作理中
刘隆	弘治十三年
刘滋	正德元年祁州吏目

刘翱	正德九年历仕怀安泉州训导，有传
刘伯龄	嘉靖二十二年永春教谕
刘世铨	康熙四十七年恩贡
刘凤歧	乾隆十八年江西新淦县知县
刘凤川	乾隆五十三年副贡
刘庆湘	乾隆五十九年甘肃文县知县，采访册作贵州普安县知县，有传
刘性源	嘉庆五年副贡见举人
刘性源	嘉庆六年顺天中式浙江富阳县知县
刘崇	道光八年钦赐副贡，据采访册补
刘重辉	乾隆元年恩贡，台湾籍
刘仁海	光绪元年己卯举人，台湾籍
刘振	康熙五十年守备管嘉海卫千总，揭阳籍
刘锦光	嘉庆三年武举人，江南运粮千总
刘龙光	嘉庆九年武举人
刘国桢	嘉庆二十七年电白守备
刘汝魁	浙江绍兴府照磨调补山西布政司照磨
刘真勳	湖北荆门石桥司巡检
刘绍勳	江西上犹县典史
刘丙寅	广西候补府经历署西隆州知州
刘高奇	江西龙泉县知县
刘荫棠	浙江青田县知县
刘锡纶	湖北金口司巡检
刘炳谋	广西候补巡检署浔州府经历
刘文斐	南韶连镇营千总
刘志田	浙江富阳县知县
刘得彪	花翎福建湄州营游击
刘锡璋	花翎副将卫广西柳州营恭将
刘若奇	松江府照磨升邵武府知事，湖广卫经历，以襄王府典历致仕
刘彦	历任大鹏鸿海二所清海都司按，鸿海所不见卫所志清海亦无，都司二所不言何官，俱疑有误

懿行

刘翱	号恕齋。幼篤爱敬，每外归，趋揖拱侍父母前，无故不离左右。遇长者避路以俟，乡族奇之。比长，敦慕古道，事亲益尽孝，亲染痢疾，糞秽之具躬自浣滌。亲丧，衣衾食蔬，未尝见齿。庐墓至服闋，见遗物、逢忌日痛哭不绝声。子侄兄弟贫者，曰：“吾亲同气也。”粟米周之。嘉庆二十年，巡按广东御史陈儲秀，翱门生也，表其墓曰：“孝行遗光”。
刘若奇	字标一。锐志举子业，壮游成均，琼海少傅忠铭王公深器重之。及王公驰驿旋并携其逾海从游，归时赠与《海天秋别》一帙并序焉。蒞仕授于松江，照磨考最，升邵武知事，又升湖广卫经历，皆有贤声。年逾六旬，以襄府典膳致仕。官服数任，囊匣肃然，唯诗画琴书而已。太守马鸣霆敦请诣府学行乡饮礼，旌曰：“士绅楷模”。
刘道源	号恕堂，又号药亭，乾隆甲寅恩科举人。大挑一等分发江西补授永甯县知县，历任奉新、弋阳、桂谿等县道源篤于骨肉，衣服饮食与诸弟共，无纖毫彼此之嫌。归田后就扬州都转之聘，主讲梅花书院，著有《药亭诗鈔》未付梓
刘庆湘	字鑿球，号梅冶，乾隆甲寅恩科举人。大挑一等分发贵州历署都匀、清镇、永甯等州县，补普安知县兼掌都匀府印，丁内艰归服闋，选甘肃文县知县。辛酉甲子两充同考试官，擢升狄道州未赴任卒。
刘锡福	少游台湾，寄籍为诸生，晚乃旋里教读。性迂傲狂直，乡曲惮之。年逾七旬，常谓寇来而畏死，即是见义不为。乙丑六月，髮逆擄掠至村，家人泣挽终不去，竟邀其族年高而性倔强者数人，曰兰芳、曰桂芳、曰幹芳、曰锦华，咸衣冠而坐堂中，贼至，戟手谩骂五人俱遇害。

节孝、列女

监生温文洲之妻刘氏	年二十三，夫卒。孤方三月，氏以姑在子幼，不敢殉夫，既而以节孝能教子称。守节六十年，雍正五年受旌。
监生刘瑞妻古氏	年十九归刘，二十七，夫逝。一子在抱，守节四十年，竭力奉姑，苦心教子。督学惠士奇闻其节，书匾旌之。
监生刘仕相妻陈氏	生二子，年二十九，夫死。以女工易钱米送子读书，忍饥耐寒，坚守四十余年，督学惠士奇表其庐。
监生刘耀徽妻蔡氏	年二十六守节
谢某聘妻刘氏	州守王之正表其门
李廷模妻刘氏	嘉庆十二年铭旌曰“彤管扬祥”，隆文堡人

宋辛峰妻刘氏	年二十四守节
叶昌松妻刘氏	年二十七守节
刘朝观妻杨氏	年二十五守节
林宜亨妻刘氏	年二十七守节
刘德彰妻巫氏	年二十守节
杨安然妻刘氏	年二十九守节四十年，旌曰“清标彤管”
罗傑儒妻刘氏	乾隆十六年知州印光任旌曰“松贞获徽”
黄树檀妻刘氏	同治乙丑髮逆之乱举家携掠至申坑投河死
梁黼文妻刘氏	年二十三守节
李象新妻刘氏	年二十八守节
刘广兴妻吴氏	年十八夫出身故
刘柯兴妻钟氏	年二十二守节
刘隆兴妻廖氏	年二十八守节
刘和昭妻罗氏	年十九守节
黄森玉妻刘氏	年十三守节六十五年，道光二十五年彙入节孝祠
梁进桐妻刘氏	年二十九守节，卒年九十六岁，同治戊辰督学胡旌曰“贞庆流徽”
刘凤光妻熊氏	年十九守节五十四年
刘朝清妻熊氏	年二十八守节四十四年
李承尚妻刘氏	年二十八守节五十二年
梁媛秀妻刘氏	年二十九守节三十五年
刘旺达妻张氏	年三十守节
钟接昭妻刘氏	年二十三守节
杨添郎妻刘氏	年二十五守节三十九年
杨开文妻刘氏	督学郑旌之
李能藩妻刘氏	年十七守节
刘延顺妻郭氏	
刘新昭妻申氏	延顺之媳，姑媳双节，督学全旌曰“双节嗣徽”
刘陞芳妻钟氏	年三十守节四十五年，光绪五年彙入省城节孝祠
刘锡瓚妻王氏	年二十九守节三十四年，光绪七年彙入省城节孝祠
刘振让妻朱氏	年二十岁守节二十三年
刘锡田妾杨氏	年二十八守节，光绪七年彙入省城节孝祠
刘五满妻张氏	年二十三守节

刘书麟妻赖氏	年二十七守节
汤能馨妻刘氏	年二十九守节四十七年
侯建鼎妻刘氏	年二十九守节二十七年
黄金扬妻刘氏	年二十三守节，嘉庆六年知州彭人傑旌曰“松筠足式”
刘用拔妻曹氏	年二十二守节五十八年，督学翁方纲旌曰“贞寿双辉”
刘用授妻余氏	妯娌双节，年二十守节五十一年，与嫂曹氏同蒙督学翁旌之
监生刘德涵妻张氏	年二十一守节六十六年，知州文晟旌之
黄官享妻刘氏	年二十八守节四十三年，光绪十二年督学汪铭鑿旌曰“彤管流芬”
钟科秀妻刘氏	年二十四守节五十八年
刘甫篬继室张氏	年二十守节五十八年
张传昌妻刘氏	年二十守节
陈名进妻刘氏	年二十八守节
刘新训妻李氏	年二十二守节
刘惇萱妻罗氏	年二十四守节
刘华燕妻黄氏	年二十六守节
刘协训妻熊氏	年十八守节
刘庆训妻李氏	年二十三守节
刘评训妻陈氏	年二十二守节
张玉璧妻刘氏	年二十守节五十年
张晁元妻刘氏	年二十守节
谢国芳妻刘氏	年十二守贞
刘安寿妻陈氏	年二十二守节
温运广妻刘氏	年二十三守节四十九年
刘观能妻谢氏	年二十守节五十一年，知州刘旌曰“节孝可风”
温寅生妻刘氏	年二十三守节五十七年，知州刘延楠旌曰“松筠劲节”
刘广周妻罗氏	年二十守节五十八年
刘昌坤妻杨氏	年十八守节六十三年
邱文华妻刘氏	年二十五年守节十五年
温玉堂妻刘氏	青年守节，光绪癸巳督学徐旌曰“萱寿筠贞”
李粤堯妻刘氏	年十九守节六十二年，知州薛旌曰“节义流芳”
刘端秀妻李氏	年二十八守节四十五年

刘恕芳妻李氏 刘炳芳妻李氏	俱端秀孙媳，一门三节，恕芳妻年二十八守节五十一年，炳芳妻年十五守节五十八年，道光巳酉知州文晟请旌入祀节孝祠
刘应鹏妻曾氏	年二十七守节六十一年
古鼎栢妻刘氏	石功孙媳，一门三代守节，州儒学叶吴旌曰“世垂安节”
邱宏豪妻刘氏	年二十守节，乾隆十九年督学陈桂洲旌曰“徽並郢母”
陈焕郎妻刘氏	年二十七守节，光绪十三年督学汪铭鑾旌曰“松筠励操”，二十年申报省城采访局
李万盛妻刘氏	万喜之弟妇，年二十八守节，光绪十八年督学徐琪旌曰“慈竹长春”
陈祥三妻刘氏	年十二夫出外不返
陈鸿九妻刘氏	年十三守节
蓝沛栢妻刘氏	年十八守节六十年，嘉庆二十四年知州刘廷楠旌曰“共凜冰霜”
谢补元妻刘氏	年二十八守节四十三年
温秀荣妻刘氏	年二十三守节五十余年
叶仁秀妻刘氏	幼为童养媳，夫卒年仅十一
刘如星妻黎氏	年十五守节三十五年，督学汪铭鑾旌曰“巾幗完人”
刘子诒妻杨氏	年十九守节四十二年
刘朝信妻陈氏	年十九守节五十一年
廖德新妻刘氏	年二十九守节，卒年九十彙入省城节孝祠
李恭寿妻刘氏	年十九守节六十七年，光绪三年督学吴宝恕旌曰“松筠劲节”
李凤长妻刘氏	年二十八守节三十三年
沈策林妻刘氏	年十三守节三十年
刘有增妻余氏	年二十九守节五十五年
刘有旺妻卜氏	年十六守节十九年
刘昌睦妻廖氏	年十九守节二十八年
刘昌縉妻罗氏	年十九守节四十九年
刘云章妻余氏	年十五守节四十五年
刘清魁妻余氏	年二十四守节四十三年
刘怀秀妻李氏	年二十五守节三十四年
刘廷盛妻钟氏 刘廷彩妻钟氏	皆青年守节，道光三年督学白旌曰“贞松并寿”
钟元普妻刘氏	年二十二守节五十二年

吴松昆妻刘氏	年二十二守节五十八年，乾隆戊子督学翁方纲旌曰“筠节松心”
曾云富妻刘氏	年十八守节，乾隆三十四年督学翁方纲旌曰“贞节堪型”
监生刘星源妻王氏	年二十九守节四十五年，光绪十八年督学汪铭鑾旌曰“画荻杨芬”
王云寿妻刘氏	年二十四守节，督学徐琪旌曰“筠贞萱寿”
刘登寿妻何氏	年二十四守节六十二年
刘振璫妻郑氏	年二十九守节五十七年
温艺林妻刘氏	年二十八守节五十余年
王凤兴妻刘氏	年三十守节
刘声新妻王氏	年二十一守节
刘开源妻林氏	年二十四守节五十四年
刘印源妻蓝氏	年二十六守节
刘汝枚妻张氏	年二十二守节，卒年九十一岁

贞女

刘氏	小乍人，幼许字谢，谢贫不能娶，旋死。氏依弟展文居，操作度活；不嫁人，亦不轻与邻里男子接言，幽贞独芳，六十年如一日。知州王之正揭诸旌善亭表之曰：“氏行虽未尽合中道，然茅簷女子，怀清履洁，矢志靡他，盖大有痛心于谢某之亡乎！亦足维名教厉廉耻矣。”
----	--

乾隆《潮州府志》卷二十六选举表（上）

序 列	年 代	科 称	姓 名	原籍、出仕、为官简要	备 注
1	汉	荐辟	吴矜	揭阳人，建安出身。	荐辟汉唐以来为朝廷取士制度之一。宋袭之举贤良方正，特奏题名，均属荐辟。
	隋	荐辟	程杉	程乡人，邑志云征历弘农郡守	
2	唐	进士	洪奋虬 赵德 黄僚	海阳人，邑志云为大中大夫，考石刻云，丁亦进士，为灵山施主。或云洪圭字大丁即奋虬祖，姑照旧志存之。海阳人，大历十三年进士，授推官。有传。旧程乡人，宝历二年进士，三礼出身，官朝奉郎大理寺丞。知琼州。[按]唐书元朝奉郎之称，即阶也。	
彙计：汉1人，隋1人，唐3人					

3	宋	荐辟	刘表	海阳人，举贤良方正，官大理寺评事。崇祀乡贤。	桃坑派
		荐辟	刘默	海阳人，五经化身，特奏题名，化州推官，祀乡贤。	桃坑派
		进士	刘允	海阳人，正奏三甲，历官梅州知州，权化州，有传。	桃坑派
		进士	刘昉	海阳人，正奏三甲，官龙图阁学士，湖南安抚使。	桃坑派
		荐辟	刘景	海阳人，举贤良方正，知台南雄二州事，封银青光禄大夫，赐爵开国男，食邑三百户，崇祀乡贤。	桃坑派
		同进士阶	刘汶	海阳人，应博学宏词科题名，官广西经略宣抚使。	桃坑派
		进士	刘滋	海阳人，正奏，官太常寺奉礼郎。	桃坑派
		进士	刘少集	海阳人，第四甲，官中大夫，太子中舍。	桃坑派

彙计：宋代潮州府属登科共 187 人，其中刘姓 8 人，全数系桃坑派。

4	元	元代荐辟进士、乡贤共 47 人，其中刘姓仅刘文振一人，未载何地人，官潮州路同知，省通志称刘作林（略）。
---	---	---

明代选举表

姓名	刘姓出仕为官简要	备注
海 阳		
刘孟长	洪武癸丑举人，官太仆寺丞。	桃坑派
刘本立	举儒士，官瑞川府通判。	何时登科未载

刘以贯	举儒士，官潮州府训导。	何时登科未载
刘得海	洪武五年海阳解元，程乡训导。	
刘赵庆	建文元年教授。	登何科未评
刘铭	永乐三年举人，五年平交趾置郡县，宣德弃。	
刘本	永乐十五年举人，由布政司员，累官永州知府。	桃坑派
刘宽	永乐十五年举人。	
刘垓	永乐二十一年举人，陆川知县。	桃坑派
刘义	永乐二十一年举人，桂平知县。	桃坑派
刘立	正统元年岁贡。	
刘魁	正统六年举人，藤县教谕。	
刘得	景泰元年举人，朝城教谕。	
刘三傑	成化元年苍梧训导。（族谱载成化三年潮州府岁贡）	桃坑派
刘愷	成化元年府学岁贡。	
刘琳	天顺六年举人，沔阳知府。	潮州磷溪建阳公之裔孙
刘瑄	天顺六年举人，横州学正。（省志有传，见横槎志）	桃坑派
刘举	成化四年举人，武豫永从知县。	
刘廷元	弘治十八年京图副榜贡生。	
刘文理	成化十九年举人，广西延平府融川知县	桃坑派
刘斐	弘治三年进士，江西参政。	
刘志渊	正德十四年贡士，马平教谕。（谱载嘉靖岁贡后升准府教授）	桃坑派
刘志言	正德十四年潮州府学岁贡。（谱载嘉靖戊子岁贡）	桃坑派
刘继善	弘治戊午举人，南平知县。（登盛端明榜）	桃坑派
刘志宏	正德丙子举人（不仕）	桃坑派
刘一松	正德十四年举人，临川知县。	
刘一夔	嘉靖元年举人，将乐知县。	
刘思敬	嘉靖三十五年拔贡，兵马指挥。	
刘志学	嘉靖七年举人，漳州府同知。	桃坑派
刘一扬	嘉靖四十五年岁贡，剑州州牧。	
刘承光	隆庆六年贡士，耒阳训导。（谱载后升辽府教授）	桃坑派
刘子兴	嘉靖二十年进士，广西布政，有传。（潮州龙湖抗倭）立碑	

刘沛	嘉靖十九年举人，文登知县。	
刘源深	嘉靖二十五年举人。	
刘子荣	嘉靖二十五年举人，官长史。	
刘以节	嘉靖三十二年进士，官四川道御史，升福建副使，龙岩知县。	
刘源勇	嘉靖二十八年举人。	
刘一錡	万历十五年贡元，官从化训导。（谱载万历四十八年岁贡，广州从化县事）。	桃坑派
刘兴学	嘉靖举人，桂乐知县。	
刘三振	万历四十年贡士，官都司经历。	桃坑派
刘光猷	万历四十三年贡士，庆州学正。	
刘子达	崇正十四年海阳岁贡。	
刘文滔	崇正八年海阳岁贡。	
刘祥会	崇正九年，海阳岁贡。	
刘理崇	崇正十四年海阳岁贡。	
刘振龙	崇正十七年，海阳岁贡。	桃坑派

彙計：明代海阳县刘姓登科为官共 46 人，其中桃坑 16 人。

潮 阳

刘金	建文元年举人，怀安教谕。	
刘玘	永乐十九年进士，兵部主事。	
刘森	宣德十年岁贡。	
刘贵	宣德四年岁贡。	
刘芳	正统九年甲子举人，桃源县教谕。	
刘儁	成化元年岁贡。	
刘寅	成化十五年岁贡，应天乡试。	
刘严	成化十五年岁贡。	
刘罐	弘治二年岁贡。	
刘桂	弘治二年岁贡。	
刘纲	成化十六年举人，上林知县。	
刘广洙	嘉靖十一年贡士，绍兴训导。	桃坑派
刘瑞葵	正德五年举人，耒阳县令。（潮阳横溪东阳公耒阳县令，待考）	
刘瑞爵	正德八年举人，新昌知县。	
刘瑞鹤	嘉靖七年贡士，福宁府同知。	
刘广治	正德十四年举人，分水知县。	桃坑派
刘有生	嘉靖四年举人，大理寺评事。	
刘志颐	隆庆元年岁贡。	
刘惠乔	隆庆五年进士，官参政。	

彙計：明代潮阳县刘姓登科为官共 19 人，其中桃坑派 2 人。

饶 平

刘 赋	正德十六年贡士，怀远教谕。（饶平里和睦之祖）	桃坑派
刘 远	正德八年岁贡，浔州通判。	
刘 瓚	弘治四年贡士，福州府通判。	
刘良韞	万历七年贡士，乐昌训导。	
刘怀仁	嘉靖二十年举人，宜春知县。	
刘守元	嘉靖四十三年举人，岳州府通判。	
刘 侨	万历十三年贡士，官兴莱知县。	
刘登庸	天启七年贡士。	
刘 惠	崇正七年贡士。	
刘起鸣	崇正九年贡士。	
刘其璇	崇正十六年拔贡。	
刘道璋	崇正六年举人，连山教谕。	
彙计：明代平县刘姓登科为官共 12 人，其中桃坑派 1 人。		
揭 阳		
刘宗福	洪武三十年贡士。	
刘 锡	永乐五年岁贡，古田训导。	
刘 昇	永乐二十一年岁贡，官天河主簿。	
刘 宽	永乐丁酉举人。	刘宽与海阳刘宽同名，同是永乐举人。
刘 玘	成化四年举人，无为州知州。	
刘 耀	弘治十六年贡士，官训导。	
刘 汉	正德八年举人，安化知县。	
彙计：明代揭阳县刘姓登科官共 7 人。		
旧程乡		
刘 昌	永乐三年乡贡，官按察知事。	
刘志学	永乐六年岁贡。	与海阳刘志学同名不同人。
刘 顺	永乐六年举人。	
刘 理	宣德七年岁贡，全州训导。	
刘 浩	宣德元年举人，商唐训导。	
刘广文	正统九年岁贡，宁波通判。	
刘 荫	景泰二年举人、五年进士，刑部主事。	
刘 理	成化四年举人，郟西知县。	
刘 隆	弘治十二年乡贡。	
刘 滋	正德元年贡士，祁州吏目。	
刘 翱	正德九年贡士，泉州训导。	
刘复窝	嘉靖二十一年岁贡。	
刘伯龄	嘉靖二十二年岁贡。	
彙计：明代旧程乡刘姓登科为官共 13 人。		

普 宁		
刘 定	万历十六年岁贡。	
明代普宁县登科 1 人		
大 埔		
刘继翰	嘉靖十九年岁贡，太平府教授。	
刘 绪	万历十一年岁贡，泉州训导。	
刘明湘	崇正九年岁贡。	
彙计：明代大埔县刘姓登科为官共 3 人。		
平 远		
刘应期	天启七年岁贡。	
刘捷元	崇正十一年岁贡。	
彙计：明代平远县刘姓登科共 2 人。		

明代潮州府治属各县，刘姓生员登科为官共 103 人，其中桃坑派裔 19 人。

分布如下：

海阳（今潮安）46 人（桃坑 16 人）；潮阳 19 人（桃坑 2 人）；饶平 12 人（桃坑 1 人）；普宁 1 人；揭阳 7 人：旧程乡 13 人；大埔 3 人；平远 2 人。

附注：明代武举（进士）共 19 人（其中旧程乡 4 人，澄海 2 人，潮阳 1 人，揭阳 12 人），全非刘姓，故没列入表中。

乾隆《潮州府志》卷二十七选举表（下）

姓名	清代刘姓出任为官简要	备注
海 阳		
刘捷妻	顺治十四年举人。	
刘时颖	康熙三十二年举人，阳武知县。	
刘世登	康熙三十八年进士。（通志、府志均载世登为南海人）	
刘 注	康熙三十八年举人，历官平谷、江陵知县，有传。	桃坑派
刘启盘	康熙十五年岁贡。（谱载二十五年岁贡）	桃坑派
刘凤仪	康熙四十五年举人。	
刘大发	康熙三十八年拔贡。	
刘起振	雍正四年举人，乾隆元年进士，翰林院侍读。	田头乡建阳公派裔
刘春荣	雍正十年举人。	

刘大河	乾隆三年举人、十年进士，太平知县。	昔居海阳东津，墓葬虎头山
刘焕登	乾隆九年举人。	
武 举		
刘云峰	雍正元年武举人。	
刘时达	雍正八年武进士，江西漕运守备。	
刘光斗	乾隆十八年武举人。	桃坑派
刘廷辉	乾隆三年武举人。	
彙計：清代乾隆以前海阳刘姓登科共 15 人，其中武举 4 人。		
潮 阳		
刘九江	康熙四十四年副榜。	
刘钦泰	康熙四十五年岁贡。	
刘鼎进	康熙二十年进士。	本姓姚，何因未详载
刘峰锐	雍正年间举人。	
武 举		
刘大赋	乾隆十八年武举人。	
彙計：清乾隆前潮阳县刘姓登科共 5 人，其中武举 1 人。		
饶 平		
刘敷之	顺治八年岁贡。	
刘梦鹿	顺治十一年岁贡，南海训导。	
刘宏实	康熙五十六年举人。	
刘志高	康熙五十四年岁贡。	
刘启鹏	康熙五十七年岁贡。	
刘 璜	乾隆十六年进士，蒙阴知县	
刘尚棟	乾隆九年岁贡。	
刘封祖	乾隆二十五年岁贡。	
武 举		
刘登庸	康熙二年武举人。	武举多无为官之记载
刘大力	雍正会试武进士。	
彙計：清乾隆前饶平县刘姓登科共 10 人，其中武举 2 人。		
揭 阳		
刘芳春	康熙四十二年岁贡。	
刘登榜	康熙五十二年岁贡。	
刘大受	乾隆五年拔贡。	
彙計：清乾隆前揭阳县刘姓登科共 3 人。		
惠 来		
刘天柱	康熙五十六年拔贡，新安训导。	
刘大宝	乾隆九年副榜。	

彙計：清代乾隆以前惠來縣劉姓登科共 2 人。		
普 寧		
劉振光	康熙十一年歲貢。	原籍海陽
劉伯元	康熙三十三年歲貢。	
劉嘉發	雍正元年舉人，乾隆元年進士，甘肅禮縣知縣。	
劉振漢	康熙四十九年歲貢。	
彙計：清代乾隆以前普寧縣劉姓登科為官共 4 人。		
大 埔		
劉 琦	順治十一年歲貢。	
劉 浩	康熙二年舉人。	
劉 撰	康熙三十五年歲貢。	
劉濟月	康熙五十二年舉人。	
劉善元	乾隆元年舉人。	
劉潤玉	乾隆元年舉人。	
武 舉		
劉燦光	康熙三十二年武舉人。	
彙計：清代乾隆以前大埔縣劉姓登科共 7 人，其中武舉 1 人。		
旧程乡		
劉世銓	康熙四十七年歲貢。	
武 舉		
劉振宏	康熙四十七年武舉人，守備，嘉海衛千總。	
彙計：清乾隆前旧程乡县劉姓登科為官 2 人，其中武舉 1 人。		
平 远		
劉德琮	康熙十五年歲貢。	
劉奇章	康熙十九年恩貢。	
武 舉		
劉 泰	康熙十七年戊午武舉人。	
彙計：清乾隆前平遠縣劉姓登科共 3 人，其中武舉 1 人。		
丰 顺		
劉 琮	康熙六十年潮州府學歲貢。	
劉登洲	乾隆十二年丁卯舉人。	
彙計：清代乾隆前丰順縣劉姓登科共 2 人。		
鎮 平		
劉鼎焜	康熙四十七年恩貢教諭。	
澄海 劉鷺 雍正二年補武舉人。 未明縣籍 劉宗 康熙六十一年歲貢。		

清代選舉表（下），列乾隆前潮州府治所屬各縣劉姓登科出仕為官文武人數總共 56 人，其中文 45 人，武舉（進士）11 人。各縣分布為下：

海阳共15人，其中武举4人。（桃坑派举人1人，岁贡1人，武举1人）。
潮阳共5人，其中武举1人。饶平共10人，其中武举2人。揭阳3人。普
宁4人。惠来2人。大埔7人，其中武举1人。旧程乡2人，其中武举1人。
平远3人，其中武举1人。丰顺2人。镇平（蕉岭）1人。澄海武举1人。
未明县籍1人。

中华人民共和国地方志福建省《宁化县志》

第2章名表：宁化县籍宋、明、清三朝职宦、进士表

姓名	籍贯	科第	职务
刘并		宋朝嘉熙二年进士	会昌尉、奉议郎
刘耕		明朝宣德六年进士	
继伦		清朝乾隆六年进士	高宛知县
映奎	城关	举人	国会议员
春海	城关	举人	交通部监理科简任科长

编辑重印《嘉应州刘氏总祠谱》成员

编委主任：松荣

编委副主任：俊方 刘心 维中 奕宏 德福 东华 小青 玉辉 伟京 建茂
 刘圣 松文 奕恒 思雄 优响 锦涛 文经 俊权 畅庆 邦云
 桃生 洛章 佛成 建明 德彩 松华 运芳 建青 国标 振荣
 均委 永新 国华 新宏 刘春 晋庚 绍强 刘维 中赞 新祥
 育陶 爱勤

编委成员：广能 国忠 锦岳 福源 新胜 繁胜 清章 健洪 向胜 发贵
 荣华 焕文 义平 小勇 泰昌 琳昌 文雄 如君 明祥 伟均
 伟标 洪谋 铨华 嘉隆 炳胜 伟东 纪昌 裕明 绍忠 志华
 炽华 喜文 茂华 国宁 元坤 祥荣 刘威 钢强 伟浩 玉生
 明成 炼华 柏浩 建谋 金洪 建中 金昌 明惠 权华 日华

总 编 辑：俊方
 校 对：奕宏
 对 校：畅庆 晓茜 小珍
 总 校 对：伟京 国标

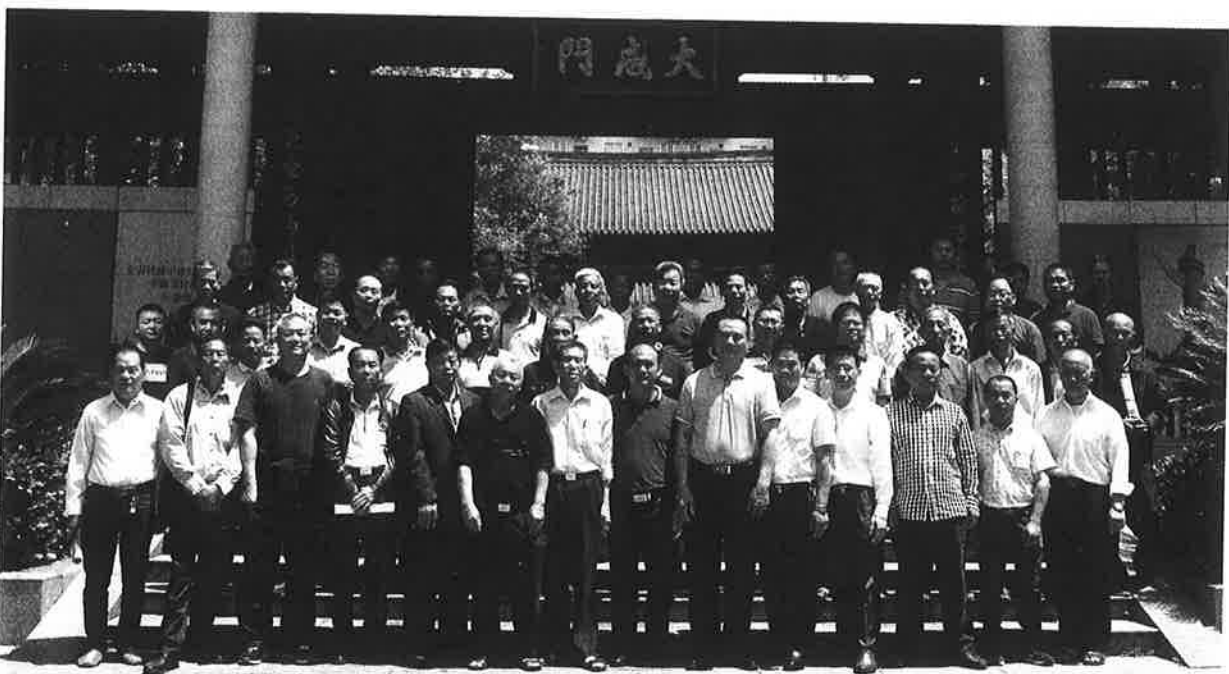

第四排：佛成 刘圣 荣华 祥泰 国宁 焕文 铭芳 茂华 良德 志华 繁胜 棋建 柄胜
 第三排：钦华 栢浩 锦岳 泰昌 义平 伟均 绍忠 国裕 芳彩 清如 新胜 建广 文经
 第二排：松文 国建 奕恒 奕恒 发贵 琳昌 纪昌 裕明 德畅 如建 邦云 建能 洪谋
 第一排：松文 建茂 文京 健洪 玉祥 伟标 桃生 俊方 刘心 明惠 奕宏 雄 忠 章

编辑重印《嘉应州刘氏总祠谱》成员集体照

2017.4.29

捐資叁千元以上玉照



新鋪象嶺
松榮



新鋪象嶺
維中

捐資千元以上玉照



城北上村
俊方



城北新田
奕宏



城北嶺上
劉心



城北古洲
洛章



城北扎上
孟經



城北塔下
國生



金山東廂
興勝



金山月梅
優响



金山陂塘
松華



城西十甲尾
葵紅



江南紅光
環勝



江南紅光
新勝



江南紅光
國始



三角上坪
向勝



三角上坪
小彬

嘉應州劉氏總祠譜



三角上坪
红森



三角上坪
伟舜



三角上坪
刘烈



三角上坪
志锦



瑶上松水
进昌



瑶上松水
志荣



瑶上松水
瑞辉



南口虎山
文雄



南口车陂
志坚



松南蓬辣
铠华



南口车陂
玉明



松南蓬辣
仕力



南口水口
荣兴



松南蓬辣
权华



南口水口
彬彬



隆文坑尾
伟标



水车新湖
桃生



水车新湖
锦涛



水车新湖
均祥



水车新湖
刘定



水车新湖
刘明



黄畬大湖岌
松文



留隍黄礮
亿宏



建桥岗围
奕恒



南口侨乡
秦亮

捐资重印《嘉应州刘氏总祠谱》玉照



南口侨乡
庆涛



蕉城龙安
钢强



水寨高车
新宏



高陂古野
玉辉



广西凭祥
国亮



广西凭祥
日天



四川成都
文杰



南口赤水
浩汉



金山东厢
振华

编辑重印嘉应州刘氏总祠谱捐资芳名：

(恕不称呼) 捐资金额单位元

梅江城北：

- | | | | | |
|------------|-------------|-------------|-----------------|------------|
| 1. 俊方 1000 | 2. 奕宏 1000 | 3. 刘心 1000 | 4. 国标 300 | 5. 畅庆 300 |
| 6. 海波 100 | 7. 兴胜 1000 | 8. 檀章 300 | 9. 国存 300 | 10. 才莽 300 |
| 11. 导华 300 | 12. 洛章 1000 | 13. 淡章 300 | 14. 铎章 300 | 15. 元海 500 |
| 16. 刘军 300 | 17. 国欣 300 | 18. 梅华 300 | 19. 刘杰 300 | 20. 伟京 500 |
| 21. 文经 300 | 22. 励华 500 | 23. 朵能 300 | 24. 国志 100 | 25. 国兴 100 |
| 26. 国达 300 | 27. 厚章 500 | 28. 练芳 100 | 29. 万辉 300 | 30. 邦云 300 |
| 31. 楼荣 300 | 32. 仟云 300 | 33. 樱荣 300 | 34. 大伟 300 | 35. 宇文 300 |
| 36. 机荣 100 | 37. 传芳 100 | 38. 檀荣 100 | 39. 佛成 300 | 40. 立新 300 |
| 41. 彬濠 300 | 42. 敬能 50 | 43. 国平 500 | 44. 刘捷 300 | 45. 丁方 300 |
| 46. 焰章 300 | 47. 豪章 300 | 48. 光明 300 | 49. 国赞 200 | 50. 文章 300 |
| 51. 国裕 100 | 52. 满奎 300 | 53. 刘斌 100 | 54. 全华 300 | 55. 维江 300 |
| 56. 志军 300 | 57. 志华 300 | 58. 刘健 300 | 59. 国忠 300 | 60. 东方 300 |
| 61. 冠华 300 | 62. 刘宁 300 | 63. 国生 1000 | 64. 孟经 200 (美元) | |
| 65. 承云 200 | 66. 日华 300 | 67. 存博 300 | | |

梅江江南：

- | | | | | |
|---------------|------------|------------|------------|------------|
| 1. 环胜 1000 | 2. 国辉 500 | 3. 贞强 600 | 4. 国华 300 | 5. 福源 500 |
| 6. 新胜 1000 | 7. 广胜 300 | 8. 繁胜 400 | 9. 刘斌 800 | 10. 继胜 200 |
| 11. 欲寰公祠 2700 | 12. 建中 300 | 13. 昌仁 300 | 14. 钧宇 300 | |
| 15. 国始 1000 | | | | |

梅江金山：

- | | | | | |
|-------------|------------|------------|------------|------------|
| 1. 金洪 300 | 2. 建洪 300 | 3. 旅华 300 | 4. 攸耀 300 | 5. 某洪 300 |
| 6. 建明 300 | 7. 建辉 300 | 8. 兴无 300 | 9. 松华 1000 | 10. 雄华 300 |
| 11. 优响 1000 | 12. 启龙 500 | 13. 攸巧 300 | 14. 攸连 100 | 15. 攸湾 100 |

- | | | | | |
|-------------|------------|------------|------------|------------|
| 16. 进龙 100 | 17. 攸汕 50 | 18. 彩君 50 | 19. 仁龙 50 | 20. 满龙 50 |
| 21. 育龙 100 | 22. 庆龙 30 | 23. 依龙 100 | 24. 小华 50 | 25. 坚华 50 |
| 26. 伟平 50 | 27. 瑞伟 50 | 28. 伟强 50 | 29. 彩明 50 | 30. 刘琪 100 |
| 31. 刘旋 50 | 32. 宏龙 50 | 33. 罕龙 50 | 34. 运龙 50 | 35. 攸练 50 |
| 36. 小钢 300 | 37. 团结 300 | 38. 攸强 300 | 39. 锦岳 500 | 40. 坦洪 300 |
| 41. 振华 1000 | 42. 瑞强 300 | | | |

梅江三角约亭顶：

1. 刘烈 1000 2. 小彝 1000 3. 向胜 1000 4. 红森 1000 5. 伟彝 1000
6. 志锦 1000 7. 金昌 100

梅江白宫：

1. 喜文 300 2. 建忠 300 3. 红良 300 4. 进章 300 5. 顺才 300

梅江城西：

1. 葵红 1000 2. 国梅 300

梅江长沙：

1. 小青 300

梅县瑶上：

1. 义平 300 2. 如君 300 3. 进昌 1000 4. 志荣 1000 5. 瑞辉 1000
6. 锦辉 300 7. 绍强 100

梅县南口：

1. 东华 500 2. 文雄 1000 3. 小勇 300 4. 志坚 1000 5. 玉明 1000
6. 敏方 300 7. 泰昌 300 8. 文辉 300 9. 琳昌 300 10. 彬彬 1000
11. 瑞平 300 12. 荣兴 1000 13. 文兴 300 14. 松兴 300 15. 洪昌 300
16. 宇辉 300 17. 秦亮 1000 18. 辉华 500 19. 庆涛 1000 20. 沅声 200
21. 赤水文响公祠 3000 22. 浩汉 1000

梅县松口：

1. 其庆 300 2. 刘健 300

梅县水车：

1. 桃生 1000 2. 均祥 1000 3. 刘镇 500 4. 刘军 500 5. 崇生 300
6. 军雄 300 7. 敬辉 1000 8. 运元 300 9. 才兴 300 10. 发源 500

11. 绍忠 300 12. 金龙 500 13. 炽生 300 14. 占生 300 15. 吉雄 300
16. 刘定 1000 17. 刘明 1000 18. 纪昌 500 19. 金泉 300 20. 思生 300
21. 运平 300 22. 文新 300 23. 刘华 100 24. 国平 100 25. 秋灵 100
26. 德明 300 27. 胜能 100 28. 德林 100 29. 达明 300 30. 水年 100
31. 水清 100 32. 新明 300 33. 裕明 300 34. 日胜 300 35. 均胜 300
36. 明胜 300 37. 裕元 300 38. 国光国超 300

梅县梅西：

1. 麟祥 500 2. 伟森 500 3. 永和 300 4. 发贵 300 5. 钦发 300
6. 桂喜 300 7. 耀昌 300 8. 连贵 300 9. 其泉 300 10. 权发 300
11. 安顺 300 12. 明祥 300 13. 永平 300 14. 春祥 500 15. 焕华 300
16. 义明 200 17. 标华 300 18. 义通 200 19. 焕平 200 20. 焕忠 200
21. 焕发 300 22. 焕文 300 23. 荣华 300 24. 小扬 200 25. 焕生 100
26. 焕兵 100 27. 焕清 100 28. 焕军 300 29. 焕光 300 30. 来喜 300
31. 焕进 300 32. 义运 300 33. 刘扬 300 34. 剑辉 300 35. 焕林 200
36. 义宏 200 37. 焕诚 200 38. 毅军 200 39. 义平 200 40. 永新 500

梅县松南：

1. 铠华 1050 2. 仕力 1000 3. 铨华 300 4. 权华 1000 5. 仕谋 300
6. 泰华 300 7. 奕祥 300 8. 增才 300 9. 政才 300 10. 祥宏 500
11. 祥富 300 12. 祥英 300 13. 祥杰 500 14. 志越 300 15. 光耀 300
16. 祥荣 300 17. 洪谋 300 18. 骏先 300 19. 柏浩 500 20. 胜财 500
21. 洪志 300 22. 刘水 300

梅县丙村：

1. 裕新 300 2. 元坤 300 3. 绍球 100 4. 荣辉 100 5. 明惠 500
6. 嘉隆 300 7. 运隆 300 8. 建隆 100 9. 祥隆 300 10. 美隆 300
11. 桂隆 300 12. 炳胜 300 13. 进胜 300 14. 连胜 300 15. 海波 300
16. 齐胜 100 17. 永成 300 18. 元敬 300 19. 永富 100 20. 明文 500

梅县梅南：

1. 刘彬 300 2. 伟群 200 3. 万鸿 300

梅县程江：

- | | | | | |
|------------|------------|------------|------------|------------|
| 1. 永帆 300 | 2. 恩泽 300 | 3. 英煌 100 | 4. 英寿 100 | 5. 强华 100 |
| 6. 昆贤 100 | 7. 学仁 100 | 8. 瑞贤 300 | 9. 新贤 50 | 10. 维钊 300 |
| 11. 栢新 300 | 12. 绍华 100 | 13. 英文 100 | 14. 雪芬 300 | 15. 广华 300 |
| 16. 炽华 100 | 17. 光华 300 | 18. 双华 100 | 19. 东江 100 | 20. 顺华 100 |
| 21. 志华 500 | 22. 省平 300 | | | |

梅县白渡：

- | | | |
|-----------|-----------|-----------|
| 1. 小汉 300 | 2. 国祥 300 | 3. 光达 300 |
|-----------|-----------|-----------|

梅县三乡：

- | | |
|-----------|-----------|
| 1. 伟明 300 | 2. 茂华 300 |
|-----------|-----------|

梅县松源：

- | | |
|-----------|-----------|
| 1. 刘维 300 | 2. 永和 300 |
|-----------|-----------|

梅县隆文：

- | | | | | |
|-----------|-----------|-----------|------------|-----------|
| 1. 建茂 300 | 2. 强茂 300 | 3. 伟均 300 | 4. 伟标 1000 | 5. 刘均 300 |
|-----------|-----------|-----------|------------|-----------|

梅县石坑：

- | |
|-----------|
| 1. 刘平 300 |
|-----------|

梅县石扇：

- | |
|-----------|
| 1. 刘方 138 |
|-----------|

梅县畚江：

- | | | |
|-----------|-----------|-----------|
| 1. 艳新 300 | 2. 江彝 500 | 3. 晓珊 300 |
|-----------|-----------|-----------|

蕉岭新铺：

- | | | | |
|-----------|------------|------------|-----------|
| 1. 维亮 500 | 2. 维中 3000 | 3. 松荣 3000 | 4. 雄标 300 |
|-----------|------------|------------|-----------|

蕉岭蕉城：

- | | |
|------------|-----------|
| 1. 钢强 1000 | 2. 伟强 100 |
|------------|-----------|

蕉岭南礫：

- | | |
|-----------|-----------|
| 1. 远春 300 | 2. 新宏 300 |
|-----------|-----------|

蕉岭文福：

- | |
|-----------|
| 1. 汉忠 300 |
|-----------|

蕉岭三圳：

1. 剑锋 300

平远热柘：

1. 玉生 300 2. 长平 300 3. 兴蔚 500

平远泗水：

1. 志雄 200 2. 其昌 200 3. 均委 300

平远坝头：

1. 文巧 300

平远石正：

1. 伟浩 300

平远黄畲：

1. 松文 1380

大埔高陂：

1. 玉辉 1000

大埔大麻：

1. 晋庚 300

丰顺建桥：

1. 奕恒 1000

丰顺留隍：

1. 亿宏 1200

五华双头：

1. 岸先 300 2. 电机 300 3. 育培 300 4. 远辉 300 5. 进初 300

五华龙村：

1. 红让 200

五华梅林：

1. 君英 300

五华潭下：

1. 新祥 500 2. 标平 300

五华水寨：

1. 新宏 1000

广东云浮：

1. 计林 300

四川乐山：

1. 粤平 400

湖南永州：

1. 世分 300

广西凭祥：

1. 国亮 1000 2. 日天 1000

重庆云阳：

1. 刘叔 600 2. 刘彬 300 3. 刘远 300 4. 其元 500

广州从化：

1. 日华 168 2. 水清 188 3. 伟峰 300

陕西紫阳：

1. 显江 300 2. 明常 300 3. 明乾 300

兴宁坳陂：

1. 建青 500

兴宁叶塘：

1. 刘勇 300 2. 宇宏 300

梅州市：

1. 晨峰 300

兴宁龙田：

1. 思雄 500

兴宁径心：

1. 开荣 500

揭阳汾水：

1. 瑞源 500

韶关翁源：

1. 文军 300

惠州仲凯高新区：

1. 法钦 300

四川成都：

1. 梅县龙牙文聪公后裔 1000
2. 峰庭 300

广西灵山：

1. 湘鉴 300

江西寻乌樟下

1. 英杰 300

广西融安：

1. 国权 300

惠州惠东：

1. 国光 500

云南玉溪：

1. 刘军 300

道光二年（1822年）建羊城刘家祠譜序

窃惟兴仁之感，肇自笃亲。尊尊亲亲，理无二致。溯我始祖开七公毓秀于闽，迁官于粤，由任潮州总统，立业梅州卒葬于兴宁。

逮我，二世祖广传公，官瑞金知县，生我，三世祖十四人，巨字排行，为号，循其次则：源 涑 洲 渊 海 浪 波 涟 江 淮 河 汉 浩 深。于时棣萼峥嵘，服劳王事。吾祖世阅数代，莫不以官为家，厥后派别支分，在在皆成土著，而闽粤豫章克发祥焉。居恒恭读训至笃宗族以昭雍睦一条，兴仁之念，油然而生，非联而属之，笃于何有耶？

岁在道光元年，天子新恩广布，章等棘闾甫竣，仰维孝治弥纶，看都会于羊城，占文明于簧序。当年腊月十二日，买就府学东街高魁里，体势轩昂，规模方正，北坐南向，局紧界清，龙从东北而行水自西南而会，此时家庙初基经营得卜，不日神灵默相，踊躍观成。或曰：是举也，前于庚午、癸酉间，胡乃绸缪不果，识者谓时至事起，初非智力可求。

恭逢国运重新。近圣人之居，又若此其甚吾族，诚厚望也哉，同克叔雨村命章拈笔而为之引。

肯

道光二年壬午正月吉日撰

首事：曜章（镇平）、凤翎（兴宁）、仓源（梅州）、宏锦（平远）

议辛巳年腊月买就祠宇，契限壬午年六月清价，择于癸未年六月十二日拆卸兴工，乐签牌位者，务须限内缴银，不得优游延望矣。架造始行签牌，如本年七月犹未缴银，公议按月帮息三分，至造成入火后不能加放牌位。

一议，祖龕安牌四面，大牌居中，第一面刘氏历代高曾祖考妣字样。第二面始祖考开七公，妣龚、黄夫人字样。第三面二世祖考广传公，妣马、杨孺人字样。第四面三世祖考妣十四房字样。其两边特牌，如第一级四世为左昭，五世为右穆，挨世次酌分数级，用阁拈定，永薦馨香。

乾隆四十三年冬月附录 开七公铁墓誌

刘氏宗臣公号石波，韶公之子也。仕唐朝为奉政大夫，御笔赐虔州判事，后又召入为金紫光禄大夫。卒勅御葬福建省汀州府宁化县石壁洞安福村，土名水镬塘，地形仙人面咽喉穴，墓镬生铁封闭其塚，世号为铁墓志。宗臣生八子，五府道、三县令。第六子贵盛公官授山东青州府昌乐令，盛公生四子，二布政一按察一县令。长子龙公官授江西吉安府庐陵县令。龙公生开七公，官授广东潮州府总统，妣黄、龚二夫人。开七因御寇卒于兴宁，葬在北厢岗背村，地形行山象形。开七生广传公，官授江西赣州府瑞金县令，在任与杨妣卒，合葬瑞金县金鸡坊三角塘，地形龙形眼睛穴。后马妣兴长龙川子孙归葬龙川拳头潭汶地蝦墓落井形。二妣共生子一十四房，分支各省府州县居住，重修鐫碑令后裔知自根源也。

广传公十四子：巨源 巨泉 巨渊 巨波 巨海 巨川 巨浪 巨涟 巨淮 巨江 巨河 巨浩 巨汉 巨深

注：世系传递为唐代刘韶→宗臣→贵盛→刘龙→开七→广传→十四子巨字辈

编后记

余 20 多年来为宗族之事奔忙，仅能尽一点绵薄之力而已！自从清朝同治七年重修总祠以及整理入谱世系以后，祠谱一直没有新的补充，所以这次重刊该谱是非常必要的。今在众宗亲的通力协助下完成重刊《嘉应州刘氏总祠谱》的大事。这是我们刘家人的大喜事，是多年来翘首期盼自己家族资料重新整理的有力佐证。它是家族的史书，是真实的世系谱。

《嘉应州刘氏总祠谱》乾隆五年由平远河头梓叔刘鹤天撰写的谱序介绍了我们建祠堂的原委和氏族源流各自所出，以及有关祀产祭祖仪节及祠规的记述，该序是我们族裔的宗族文化精髓，应当加以学习传承，它非常全面地记录了总祠尝产分布及使用情况，春秋祭祖的各个环节，祠堂管理制度以及激励后人积极进取的奖学助学制度。详考历次总祠谱序，对比各支系家族的堂联门联等历史资料，能从中获得吾州各支脉的大致来源；详考谱世，对比各支系家族的祖牌碑记墓葬等信息，能从中整理出一脉传承的真实世系；详考祠谱中名人科甲仕宦的所处年代，能从横向对比中获取家族传承的基祖所处年代。

在清朝乾隆五年编修的总祠谱记载，有几个支系已经传衍至 20 余世，大部分传衍至 13-16 世之间。按当时的祠规，必须传衍十世以上方能有一世开基的户头，有些传衍世少者或附在一个户头或以支祖的原迁地世系排列。详考各支祖的生活年代及源流，私家族谱记载祖公所处年代及祖源均来自各省州府。然而，康乾时期盛行的统宗统谱大背景之下，乾隆五十三年由梅城东教场背梓叔刘凤岐署名的序文，吾州刘氏各户大部分归化认祖，以开七公为始祖。

至于开七公所处的时间节点，各处志书均未能获得佐证。在总祠谱中夹带的一份资料“开七公铁墓志”一文中记述其为唐朝金紫光禄大夫宗臣公的曾孙，宗臣公则为唐太宗的驸马爷（另谱记）；四川刘氏在清朝康熙年间整修族谱时的族长刘登传已经是开七公的 32 世孙，若按人类正常的繁衍代距约为 30 年一代计算，开七公应该是公元 700 年前后生活的人（即是

唐朝人)；按《宁化县志》“宋进士篇”所记，刘并，端平乙未叔吉榜有传，如果刘并就是刘广传，那么开七广传父子相承，也是对开七公所处时间节点的佐证，以及广传公就是宁化人的铁证；另外，嘉应州刘氏总祠谱的乾隆53年序中所描述的一句，“宋南渡初，开七公出镇潮郡，歿于官，其子家焉”，其大意：南宋初年开七公出镇潮郡，死以任上，其子在潮郡当地开基建业。以上开列资料还请各族贤能进一步共同考证。

仔细分析客家各大姓氏族谱的认祖归宗情况，此乃康乾年间各姓氏均盛行的统宗统谱现象，不为怪也！

在总祠谱夹带的道光元年腊月广东省会羊城府学东街高奎里所建宗祠的谱序，从该序可以看出其时的嘉应本州（程乡）、镇平（蕉岭）、平远、兴宁等县的刘姓族人，有一部分已经开始接受开七公为始祖了。同治年间，畲坑大村户法缘公裔孙在乾隆五年的谱板补刻上：“法缘是巨濂公之子”的字样，便是一例证。

然而，当今通讯发达信息交流方便，余经过多年的收集整理，对比各族的祖谱、祖墓、祖牌以及迁徙年代、路线、传衍的代数、族裔数量及分布等数据，进行认真细致的分析。客家刘氏是一个多源的族群，迁来者始于唐朝，元末明初是各地迁来嘉应州开基的高峰期。同时发现亦有土著为刘氏者，近千年的文化交融已经相当难辨别，需要更进一步细致的考证！

嘉应州刘氏总祠谱世系为各支脉的真实血缘祖，各支系新修族谱应以此为记载为实也。此次重印祠谱并收录嘉应州72户的大部分信息资料，尚有一部分完全迁移原居地或地名变迁人口较少的导致没有找到，开列以下：大墓岗8世世儒，瑶上户附十世可贤、附六世应东、附九世坤山，南口户附七世万一郎，平远豪居坪上户十世汉南，平远城内西门户十世兆元，平远赖地户二世文儒，镇平龙潭畲户三世念一郎，镇平流湖坝万英户十世崇我，镇平李田户西风，镇平黄心畲户七世宣三郎，黄沙大村户八世鸿、汉，瓜塘下户十一世应二郎、十二世嘉禄，隔背户十世国盛，蓬辣子义户十一世玉树，平远分居黄泥坪鹤肿、奇端。

重印总祠谱目的是让更多宗亲了解自己的一脉祖源，更好的传承家族谱世及让外迁族裔能够迅速找到自己的祖籍地，同时为重建《嘉应州刘氏

总祠》吹响集结号。

俊方才力不济且工作繁忙，在宗亲们的支持下主持重印祠谱，历时多年收集整理校正，得到了奕宏兄的通力协助，畅庆兄亦协助校正工作，大家慷慨解囊助印，在此一并感谢！

由于时间紧，工作量大，此次收集资料中有不全或错漏者，恳请族贤不吝赐教，给予斧正臻于完善。

梅江区城北古田人俊方

写于2017年冬月

