

彭城衍派

劉氏族譜



福建省姓氏源流研究會劉氏委員會 編制
漳州五社劉劉氏族譜理事會

二〇〇四年十二月

劉氏先祖世系

遠祖帝堯——十九世祖劉累——六十世
祖士會——七十六世祖劉邦——七十九
祖劉發——裔孫——〇七世祖劉洎——一〇
九世祖即莆田涵江開基祖劉韶(涵
江一世祖)——十八世祖劉士全——二
十二世海澄內樓開基祖劉大舉(海
澄一世祖)——廿五世五社劉(樓)開基
祖劉均輔——廿六世劉潛軒——廿七世
六兄弟各社始祖

注：五社劉(樓)的世系是以海澄內樓開基祖劉大舉(杞)為一世祖算起、五社劉(樓)開基祖劉均輔為四世祖。



鄧氏族譜

上
部





上部

- ※ 目錄.....3
- ※ 劉氏先祖像與題詞.....7
- ※ 世界、中華、五社劉、宗親各聯誼會會徵釋義.....18
- ※ 漢高祖劉邦.....19
- ※ 漢高祖原廟.....20
- ※ 海澄劉氏祖厝“追遠堂”.....21
- ※ 龍溪五社劉劉氏祠堂“崇本堂”.....22
- ※ 海澄祖墓、始祖大杞劉公、五社樓二世祖潛軒劉公.....23
- ※ 五社劉劉氏族譜理事會、編譜人員.....24
- ※ 魁匾、經費牌、旗臺.....25
- ※ 牌匾、柱朕.....26
- ※ 福建省劉氏委員會首次工作會議.....27
- ※ 漳州、龍海、南靖尋根團.....28
- ※ 捐獻芳名.....29
- ※ 顧問劉守禮簡歷.....35
- ※ 劉伯承元帥.....36
- ※ 劉震上將.....37
- ※ 劉亞樓上將.....38
- ※ 劉氏授銜元帥和將軍(一九五五年——一九六五年).....39
- ※ 漳州涵江韶公派下分布地圖.....42
- ※ 漳州涵江韶公派下分布說明.....43
- ※ 漳州五社劉劉氏族譜理事會成員名單.....44
- ※ 劉氏族譜捐獻芳名.....44

中部

一、譜序選錄

- (一) 新修五社劉(樓)劉氏族譜序.....46
- (二) 重修族譜記.....48
- (三) 高廊派下漳郡海澄內樓劉氏族譜.....49
- (四) 東苑美敬修族譜序.....50

目

錄





二、祖源探究

- (一) 姓氏和劉姓源由……………51
- (二) 劉氏溯源……………53
- (三) 唐代劉氏卜居莆田涵江……………56
- (四) 涵江劉開播分四派簡介……………57
- (五) 簡述劉氏的郡望和堂號……………57
- (六) 祖源彭城……………59
- (七) 郡源南陽……………60

三、世家風範

- (一) 西漢開國皇帝——劉邦……………61
- (二) 史譽“文景之治”——漢文帝劉恆、漢景帝劉啓……………62
- (三) 雄才大略文采風流——漢武帝劉徹……………63
- (四) 南陽衍派的開基始祖——長沙定王劉發……………65
- (五) 南陽劉氏一枝獨秀——劉秀與“明章之治”……………66
- (六) 中華人民共和國的卓越領導人——劉少奇……………68
- (七) 唐代名臣——宰相劉洎……………68
- (八) 治國安邦一代奇人——劉伯溫……………69
- (九) 博學多才的劉氏世家……………70
- (十) 仕者代代相繼，古樹又開新花……………72
- (十一) 莆田太平陂創築者——劉諤……………73
- (十二) 南宋名臣——劉政……………74
- (十三) 南宋著名的愛國詩詞家——劉克莊……………74
- (十四) 劉霖執法斬皇親……………76
- (十五) 彭城劉氏歷代名人錄(從莆田涵江——漳州月港)……………78
- (十六) 五社劉(樓)人名錄……………81

四、詞墓文物

- (一) 宋代劉晞創建涵江霞徐順齊宮……………84
- (二) 涵江劉氏開基祖詞堂遺址考……………84
- (三) 韶公遺址考……………85
- (四) 儒公遺址考……………86
- (五) 公立祖祠經費碑記(劉鳳山)……………87
- (六) 劉氏“崇本堂”“祭文”……………91
- (七) 海澄太祖廟(海澄大祖)……………95
- (八) 海澄五房祖厝……………95
- (九) 五社劉(樓)劉氏祠堂……………97

(十) 劉氏宗祠批文(龍海市第六批文物保護單位一)·····	98
五、家族禮俗	
(一) 漳州歲節風俗·····	100
(二) 龍海婚俗衍變·····	105
(三) 喪儀風俗·····	111
六、劉氏文化	
(一) 劉氏源流歌·····	116
(二) 認宗詩·····	117
(三) 三帝遺訓·····	118
(四) 劉伯溫贊劉氏世譜詩·····	119
(五) 十八世士全公“家訓”·····	119
(六) 明代御史中丞劉基《傳家寶》·····	120
(七) 劉氏宗親日常行爲規範·····	124

下 部

七、世系源流記述	
(一) 聖祖帝堯至肇漢劉邦世系·····	126
(二) 劉邦至入閩開莆始祖劉韶世系表·····	131
(三) 開莆居涵江沙坂至衍播海澄、龍溪五社劉廿六世劉潛軒世系·····	132
(四) 海澄始祖劉大舉至龍溪五社劉世系錄·····	143
一、五社劉長房劉士琳世系·····	144
〈1〉五社劉長房山兜支系·····	145
A、長房山兜東面頭角世系·····	146
B、長房山兜大厝內角世系·····	158
〈2〉五社劉長房長邊支系·····	163
A、長房長邊頭前角後裔·····	165
B、長房長邊後壁角長房後裔·····	178
C、長房長邊後壁角二房文信公派下二房後裔·····	181
D、長房長邊後壁角十四世二房文信公派下四房後裔·····	194
E、長房長邊後壁角十四世二房文信公派下五房後裔·····	207
F、長房長邊後壁角四房後裔·····	211
〈3〉五社劉長房田中央支系·····	220
A、長房下社田中央角巷仔底世系·····	221



B、長房下社田中央角世系	228
C、長房下社田中央角巷仔底(榜山嶺口社)世系	232
〈4〉五社劉長房下社新厝角支系	236
二、五社劉二房下社劉振貴世系	247
三、五社劉三房劉子昂世系(遷廣東香山)	264
四、五社劉四房林墩劉士錄世系	265
A、四房林墩樓仔底角禿邊世系	266
B、四房林墩樓仔底角新樓仔世系	276
C、四房林墩樓仔底角舊樓仔世系	284
D、四房林墩巷路角世系	286
E、四房林墩門仔內角世系	289
F、四房林墩看南角世系	293
G、四房林墩後壁埕角世系	303
H、四房林墩下樓仔角世系	307
五、五社劉五房蘭莊劉以福世系	312
A、五房蘭莊七房角世系	313
B、五房蘭莊太子爺角世系	336
C、西社劉漳州巷口世系	358
六、五社劉六房下社劉汝樹世系	361
A、六房大樓(苦尾底)角世系	362
B、六房大樓(社內)角世系	372
七、長福塘頭社劉均玉派下世系(漳州岳口劉氏世系)	380
八、南靖金礦山社劉輕派下世系	385
九、山東文登劉氏栖霞支系譜書世系	395
(五)劉韶後裔千年傳衍概況	396

附錄

一、中國大事年表	406
二、何謂“光州固始”、“八閩”	421
三、科舉術語簡介	422
四、古代主要官錄官署簡介	425
五、中國歷代劉氏帝王錄	438
六、中國歷代劉氏宰相錄	440
七、百家姓氏新座次	441
八、漢字繁體字與簡化字對照表(部分)	442
後記	444



遠祖劉纁



漢高祖劉邦

西漢開國皇帝(公元前256或公元前247至公元前195年)，前206即位，在位12年，葬長陵。



漢惠帝劉盈

漢高祖次子(公元前211—公元前188年)，公元前195年即皇帝位，母呂雉代理朝政。在位七年，葬安陵。



漢文帝劉恒

漢高祖第四子(公元前202—公元前157年)，母薄氏。公元180年呂後死，諸呂欲為亂，太尉周勃、丞相陳平智奪呂氏軍權，一舉消滅諸呂，眾議立代王劉恒為帝，遂即位。在位23年，葬霸陵。



漢景帝劉啓

漢文帝第四子(公元前188—公元前141年)，母竇氏。公元前157年即皇位，在位16年，葬陽陵。



漢武帝劉徹

漢景帝之子(公元前156年-前87年)，母王氏。公元前141年即皇帝位，次年定年號為建元，(帝王自此開始定年號)，在位54年，廟號世宗。葬茂陵。



漢昭帝劉弗陵

漢武帝少子(公元前94年-前74年)，母趙氏，公元前87年即位，在位13年，葬平陵。



漢宣帝劉詢

漢武帝曾孫(公元前91年-前49年)，父劉進，母王翁須。公元前74年，昭帝崩，武帝孫劉賀為帝。賀即位淫戲無度，在位27天被廢，劉詢即皇帝位，在位25年，廟號中宗。葬杜陵。



漢元帝劉奭

漢宣帝長子(公元前76年-33年)，母許平君。公元前49年即位，在位16年，廟號高宗。葬渭陵。



漢成帝劉驚

漢元帝長子(公元前51年-前7年)，母王政君(王莽姑母)。公元前33年即皇帝位，在位26年。葬延陵。



漢哀帝劉欣

漢元帝庶孫(公元前25年-前1年)，漢帝弟定陶王劉康之子，母丁氏。公元前7年即皇帝位，在位6年。葬義陵。



漢平帝劉衍

漢元帝庶孫(公元前9年-公元5年)，中山王劉興子，母衛氏。公元前1年即皇帝位，王太皇太后臨朝，大司馬王莽秉政。公元5年被王莽毒崩，在位5年，廟號元宗。葬康陵。



漢少帝劉嬰

漢宣帝玄孫(公元5年-25年)，廣戚侯劉顯子。公元5年王莽毒死漢平帝，次年立兩歲劉嬰為皇太子，由王莽攝政。公元8年被王莽廢，在位3年。



光武帝劉秀

漢高祖九世孫(公元前6年-公元57年)，父劉欽，母攀嫺都。公元25年即位，在位33年，廟號世祖。葬原陵。



漢明帝劉莊

漢光武帝第四子(公元27年-75年)，母陰麗華。公元57年即位，在位18年，廟號顯宗。葬顯節陵。



漢章帝劉炟

漢明帝第五子(公元56年-88年)，母賈氏，公元75年即位，在位13年，廟號肅宗。葬敬陵。



漢和帝劉肇

漢章帝第四子(公元79年-105年)，母梁氏，養母竇太後。公元88年即位，在位17年，廟號穆宗。葬慎陵。



漢殤帝劉隆

漢和帝子，養于民間，公元105年生。同年和帝崩，立為帝，鄧太后主持朝政，次年崩，終年兩歲，在位1年。葬康陵。



漢安帝劉祜

漢章安孫(公元94年-125年)，父清河王劉慶，母左小娥。公元106年。鄧太后立為帝，太后臨朝，在位19年，廟號恭宗。葬恭陵。



漢順帝劉保

漢安帝子(公元115年-144年)，母李氏。公元125年即位，在位19年，廟號敬宗。葬尙陵。



漢衝帝劉炳

漢順帝子(公元143年-145年)，母虞氏。公元144年即位，由梁太后臨朝主持政事。在位1年，葬懷陵。



漢質帝劉縝

漢章帝玄孫(公元138年-146年)，勃海王劉鴻子，母陳氏，145年立為皇帝，在位1年，葬靜陵。



漢桓帝劉志

漢章帝曾孫(公元132年-167年)，吾侯劉翼子，母鄧明。公元146年即位。在位21年，廟號威宗，葬宣陵。



漢靈帝劉宏

漢章帝玄孫(公元156年-189年)，解瀆亭侯劉萇子，母董氏。公元167年即位，在位22年。葬文陵。



漢獻帝劉協

漢靈帝子(公元181年-234年)，母王氏。189年即位，220年被迫禪位曹丕，漢亡，在位31年。葬禪陵。



世祖劉發像

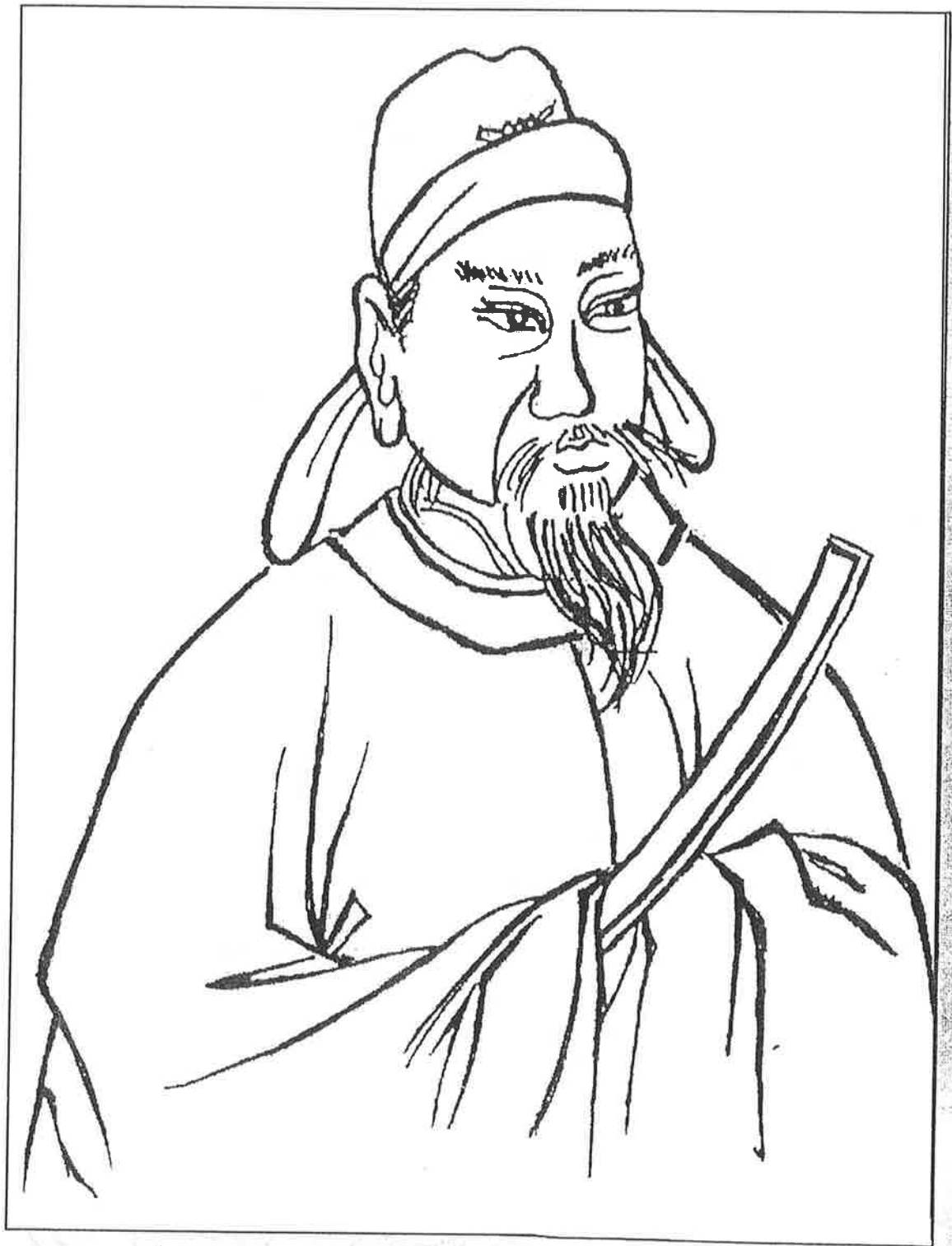

世祖劉洎像



世祖劉韶像



武穆岳公墨迹

家傳至寶

岳飛



摘自《中華劉氏統宗世譜》



世界劉氏宗親聯誼會會徵釋義：

- 古鼎，（銅色）代表權威，象征鼎盛。
- 雙龍，（赤色）代表御龍，象征龍的傳人。
- 漢錢，（銅色）代表西東兩漢，廿四朝。
- 劉字，（黃色）代表劉氏後裔，黃帝子孫。
- 地球，（淺色）代表世界，象征蓬勃和平。

中華劉氏宗親聯誼會會徵釋義：

- “地球”為基圖
- 表示劉氏遍布全球
- 皇帝貴為真龍天子始于漢高祖劉邦
- “龍飛九天”紀念先祖劉邦經天緯地
- 肇漢偉業
- 劉氏為劉邦之後裔
- 沛縣為高祖故鄉
- “劉”字謂我劉氏不忘本源
- 加強聯誼



龍溪五社樓劉氏族譜理事會會徵釋義：

- 地球為基圖，代表世界。
- 表示劉氏遍布全球。
- 表示劉韶後裔播遷五洲四海。
- 雙龍表示養龍、訓龍世家劉累，龍的文化，龍的傳人。
- “劉”字謂我劉氏不忘本源。



高祖劉邦漢白玉塑像



漢高祖原廟

趙樸初題

已故中國佛教協會
主席趙樸初題書

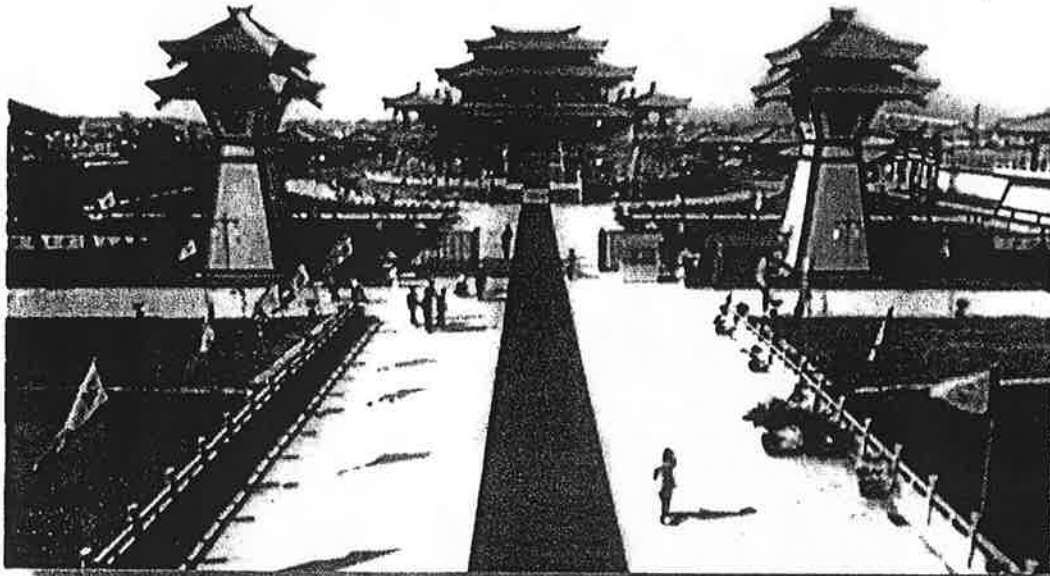

沛縣為挖掘漢文化，投資數億元，重建歷史景點漢高祖原廟。

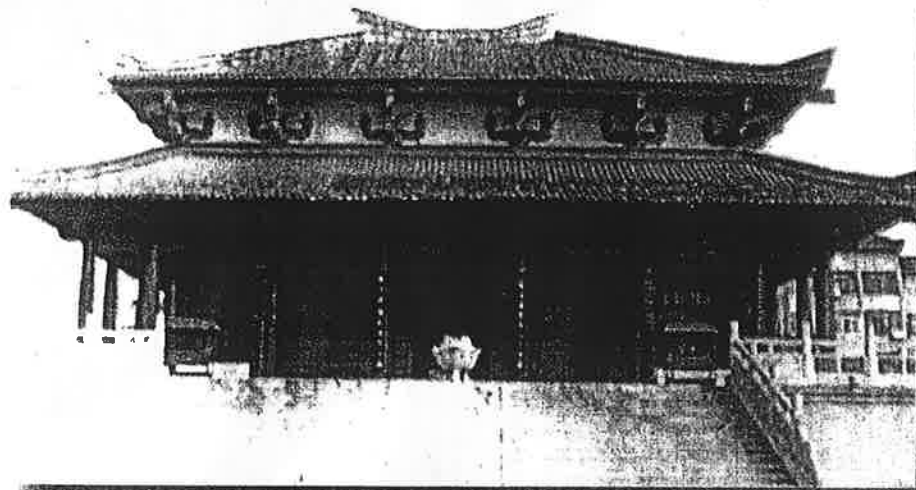

沛縣高祖原廟樂沛殿

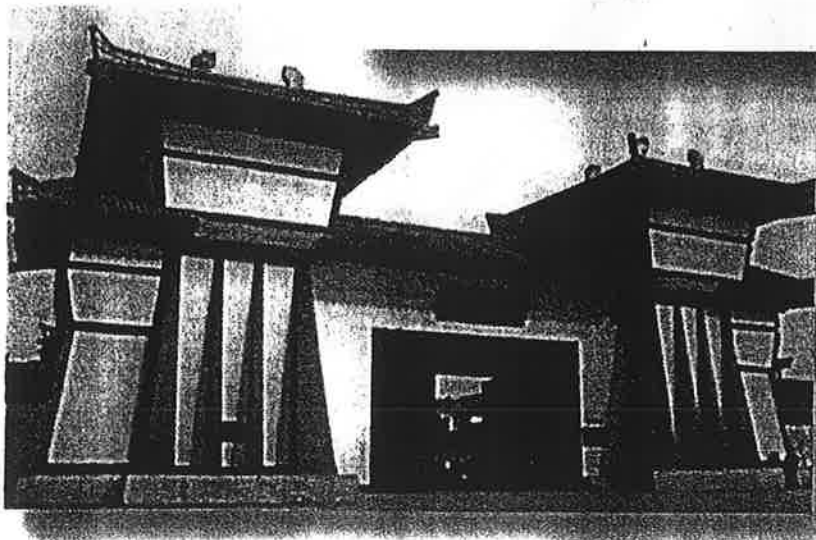

漢高祖原廟正門

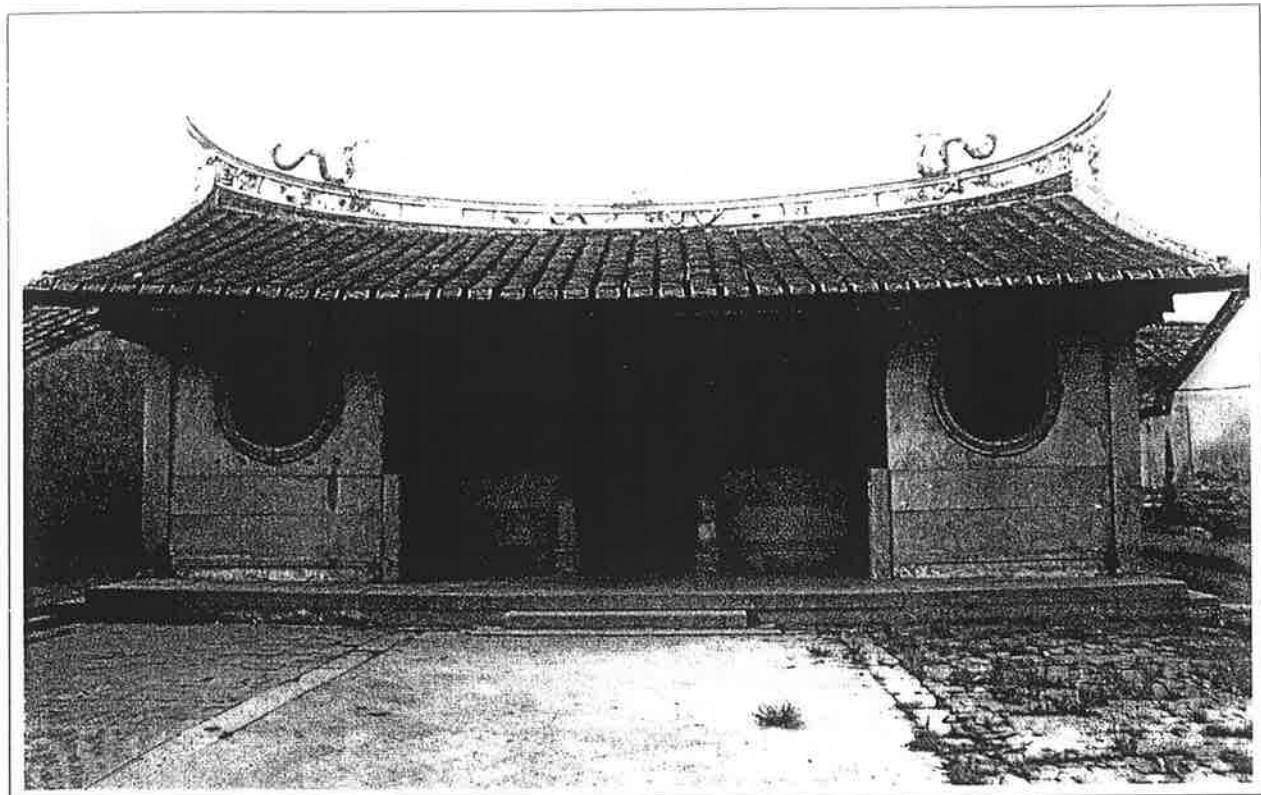

海澄內樓劉氏家廟“追遠堂”

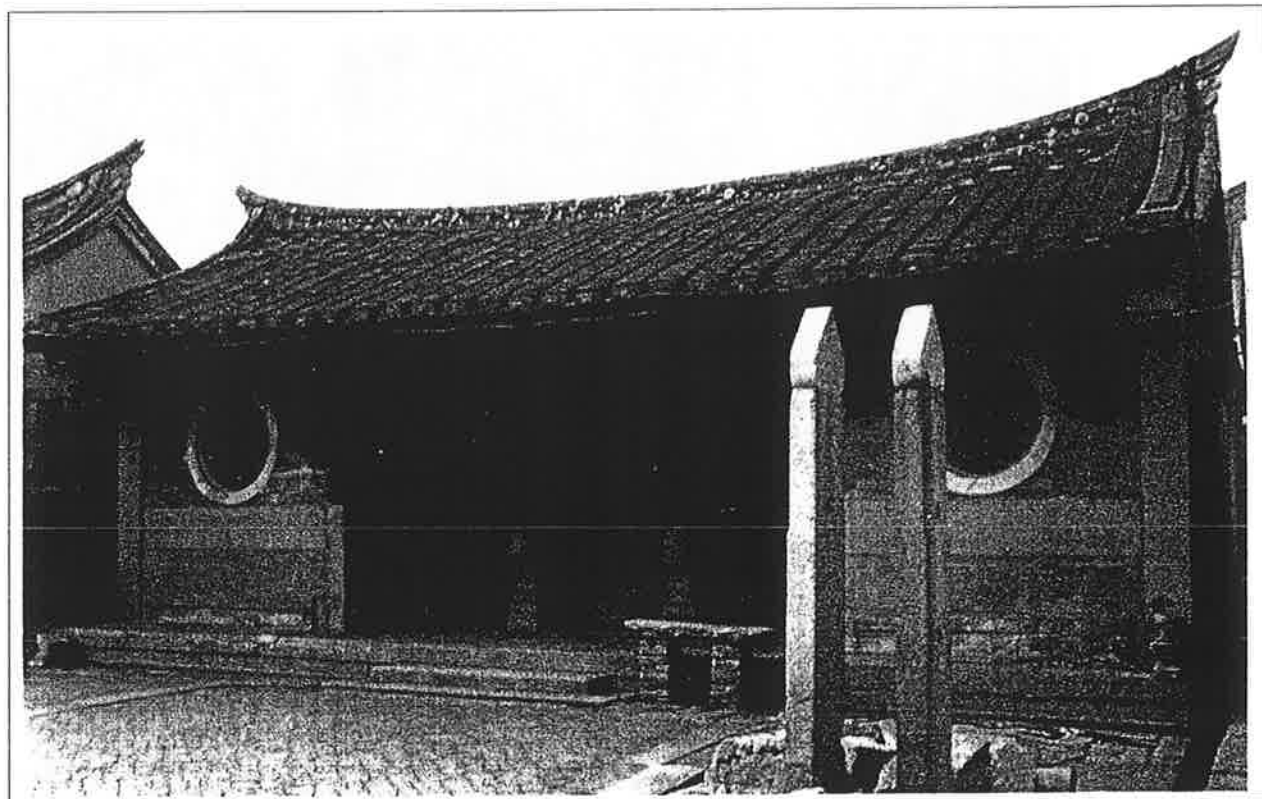

海澄內樓三世祖五房始祖祠堂景榮劉公



龍溪五社樓劉氏祠堂——崇本堂

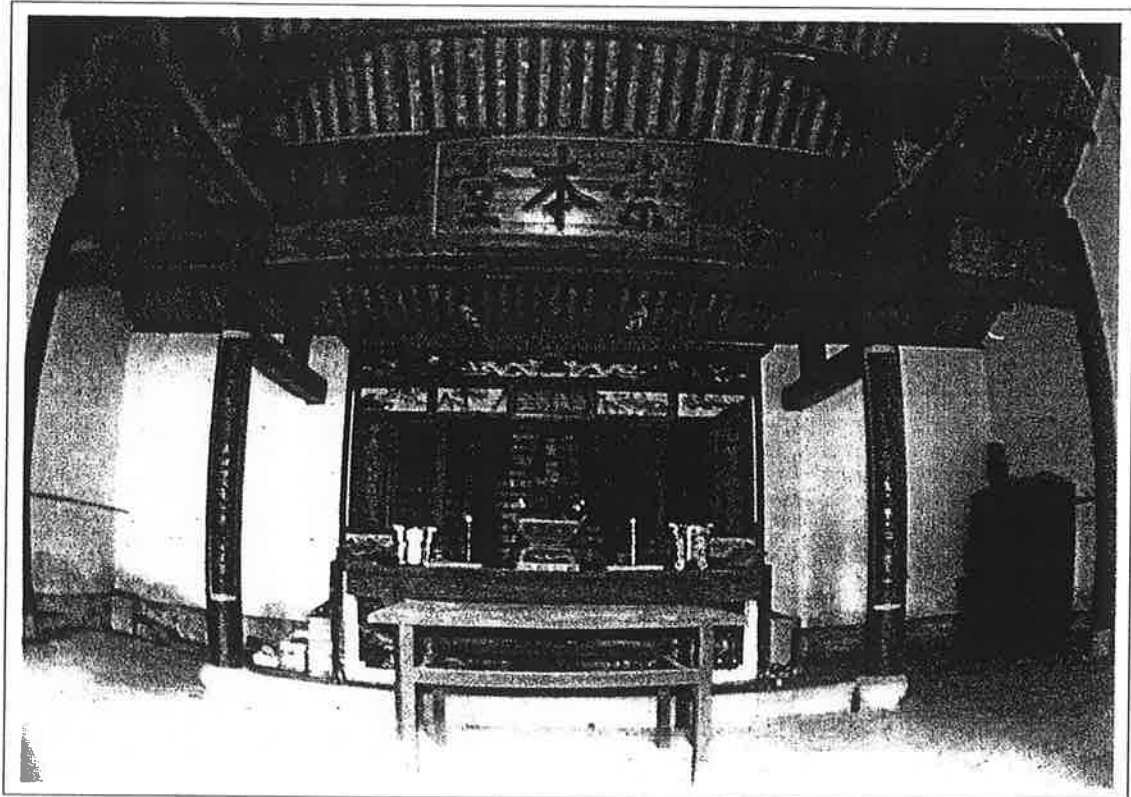

五社樓劉氏神牌入龕安位

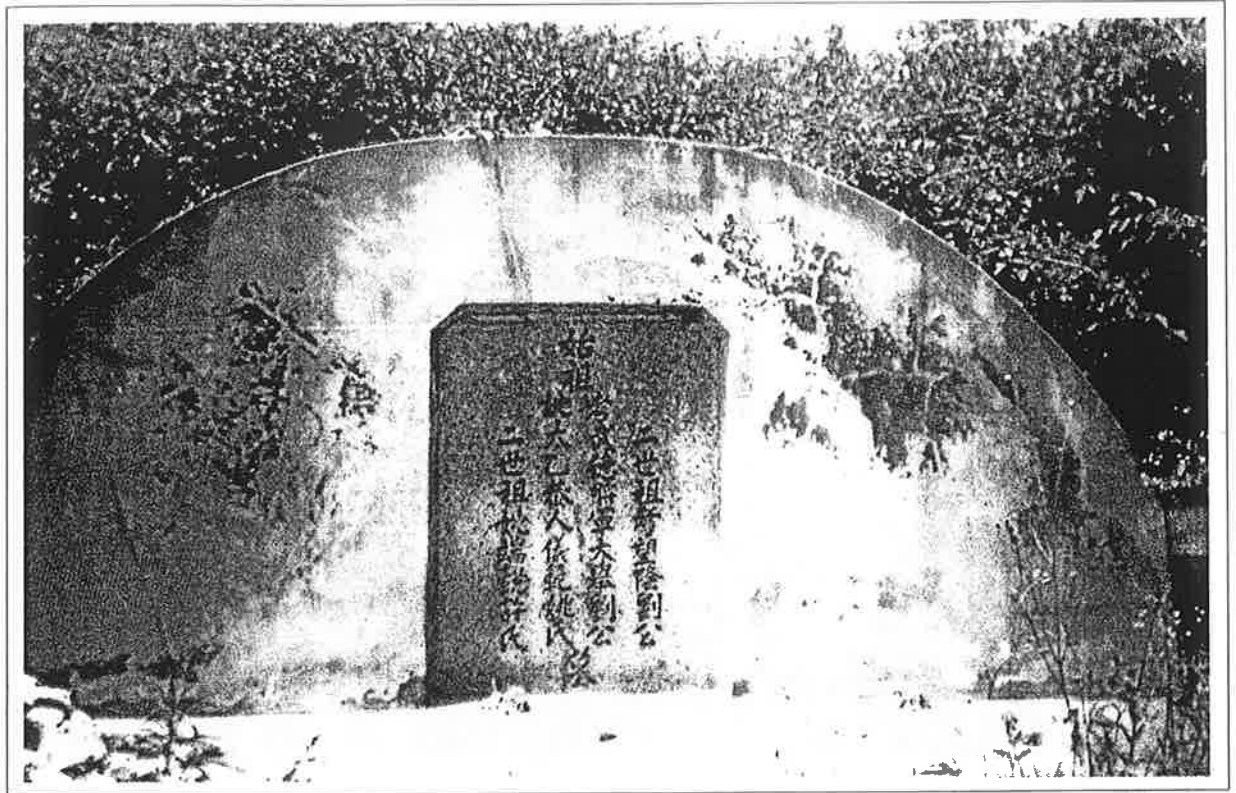

海澄始祖劉大舉（杞）和夫人姚氏，二世祖劉望隆及夫人許氏墓

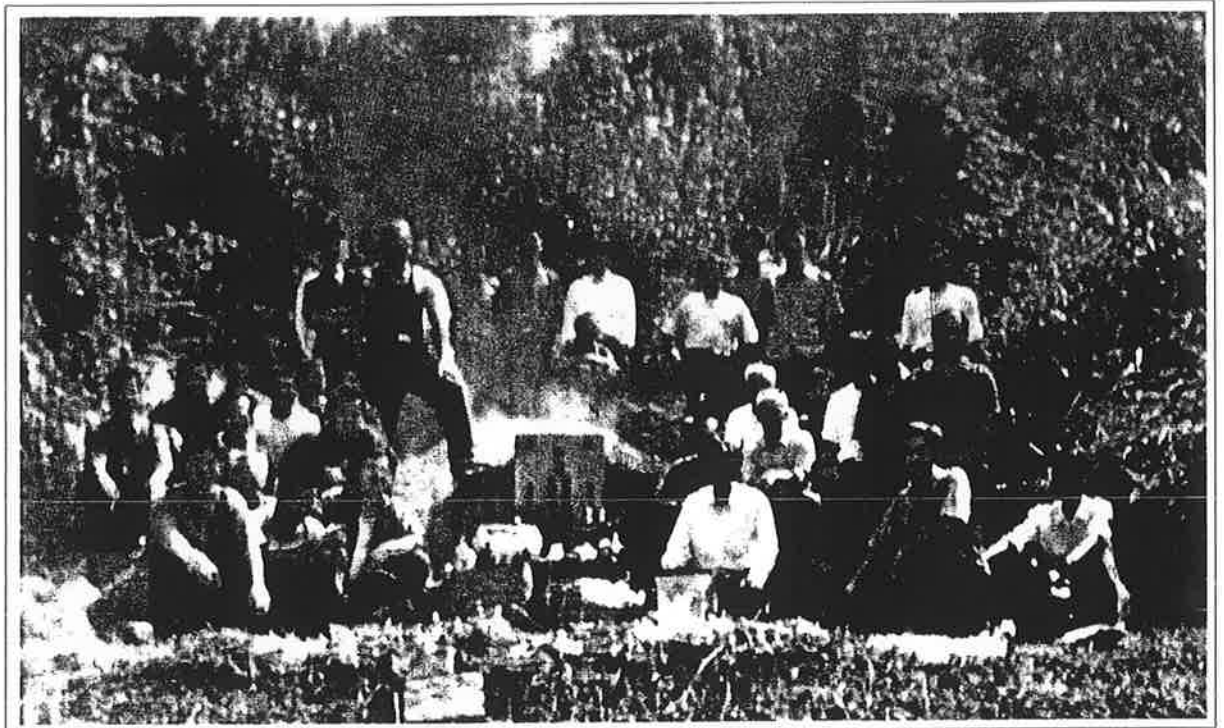

五社劉二世祖替軒劉公九月初九上墓陪祭



五社劉劉氏族譜理事會合影



五社劉劉氏族譜編譜人員合影

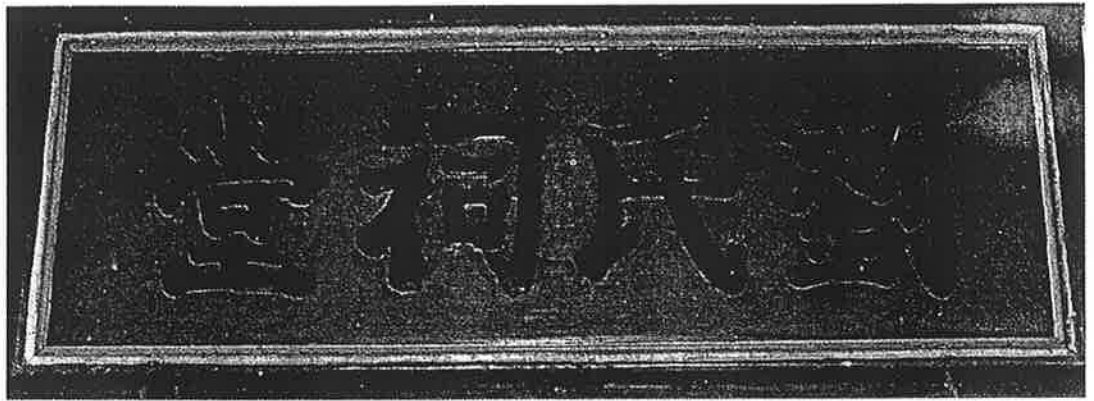

——武舉人劉國成牌匾

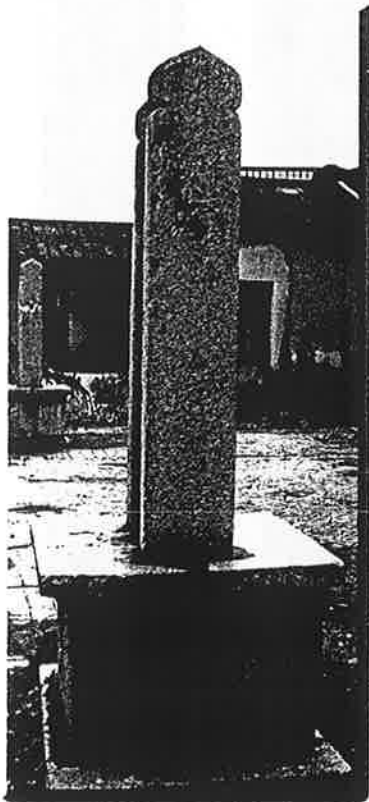

——武舉人劉國成旗台

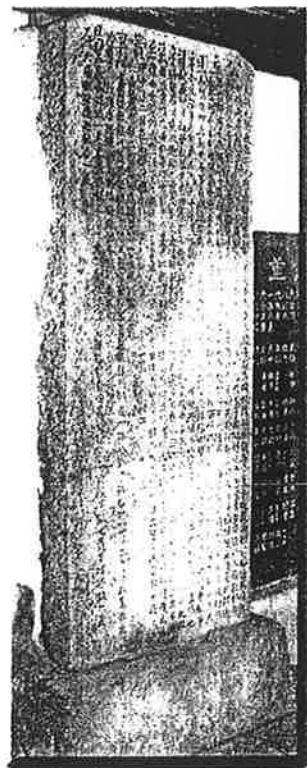

經費碑

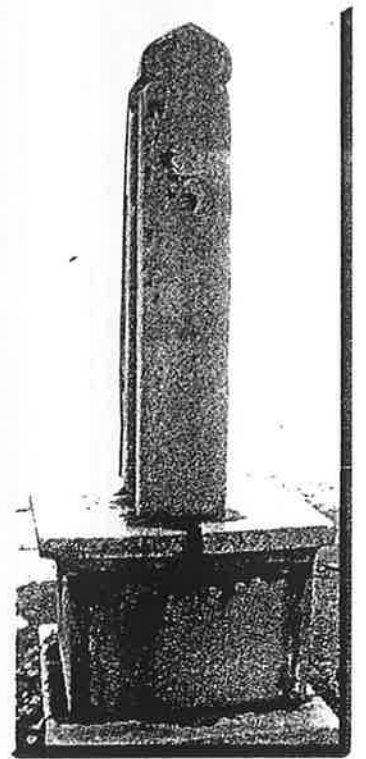

——文舉人劉鳳山旗台



龙海市颜厝镇刘氏崇本堂
人编《八闽祠堂大全续集》特此纪念

福建省文化厅《八闽祠堂大会》编委会
 二〇〇四年一月

——《崇本堂》入典紀念碑匾



劉氏祠堂柱聯二付



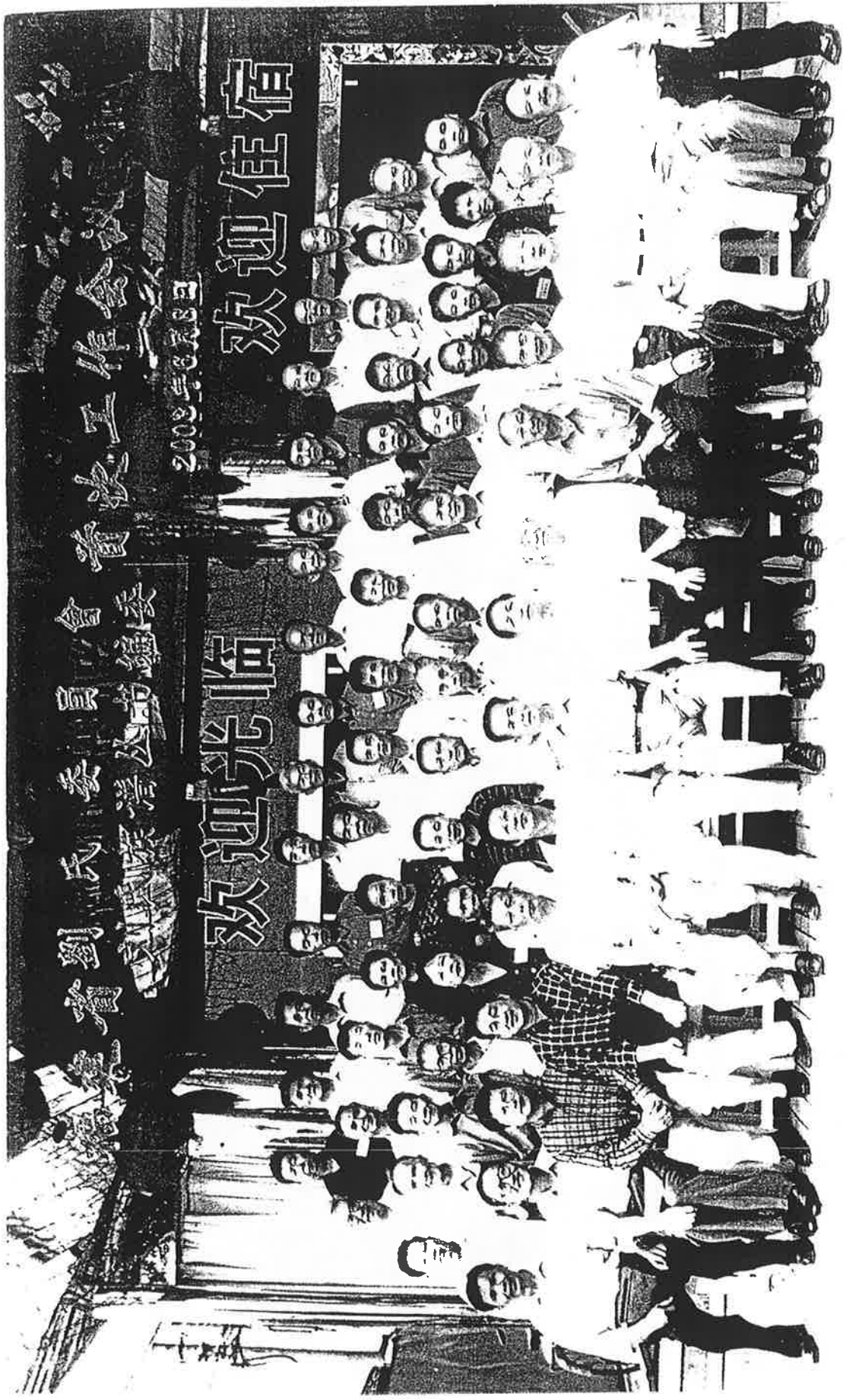

出席福建省劉氏委員會第一次工作會議全體代表、劉鎮江、劉漢宗出席了會議

2003.6.8



漳州、龍海、南靖三市縣劉韶后裔宗親尋根團來莆合影于涵江厝埕大廳

二〇〇四年二月十四日



劉韶後裔一千二百四十四年尋根團于涵江合影 2004.2.14



顧問劉守禮先生



劉清標先生



劉金泉先生



劉水木先生



劉志忠先生



劉海星先生



劉春木先生



劉老波先生



劉清河先生



劉武衛先生



劉河杰先生



劉俊彪先生



劉福川先生



劉建福先生



劉海森先生



劉河源先生



劉燕海先生



劉燕泉先生



劉志輝先生



劉小忠先生



劉亞黨先生



劉清樅先生



劉漢宗先生



劉開亮先生



劉海水先生



劉賜福先生



劉亞波先生



劉亞東先生



劉以河先生



劉宗發先生



劉德和先生



劉海防先生



劉鳳盛先生



劉賜坤先生



劉鎮江先生



劉海水先生



劉建榮先生



劉清泉先生



劉宗清先生



劉旺縱先生



劉清港先生



劉贊發先生



劉明山先生



劉港溪先生



劉榮華先生



劉通江先生



劉亞水先生



劉永福先生



劉亞和先生



劉永遠先生



劉能通先生



劉清華先生



劉木水先生



劉守禮

劉守禮

劉守禮，男，1922年7月生，山東省文登市人。

漳州工業學校，校長書記。他高中文化程度。1940年至1945年任行政村青救會主任，青抗先隊長，1945年入伍。在部隊任文化幹事、指導員。1950年轉業福建地方工作。歷任縣委宣傳部部長，《閩南日報》社總編，（在任宣傳科長任《閩南人民出版社》社長）主要出版物《閩南兒女》小冊子和全國發行的《學哲學》的理論月刊。喜寫通訊、散文、詩歌、政論等共有300餘篇發表于報刊現已散失了。記得幾篇是：《行軍中的政治工作》、先是部隊《戰士生活》報采用後，《前綫報》、《大眾報》特載，近年來為他攝影教師寫的《談老年攝影教學問題》一文先登于老年大學校刊；後《福建教育》，廣東省的同類刊物有特載。1983年離退後到漳州大學學攝影和書法。作品多次參加市、省和國內聯展或比賽，均有入選或得獎。1984年攝作了幅參加省賽入選，一幅刊入《晚霞報》第1集。影作40餘幅省市級報刊條用，編入了《當代民間名人大詞典》由該書編委推薦，1副書法2副影作被《當代民間藝術家作品收藏館》收藏，1995年1幅書法作品參加省老年人書畫藝術協會參展，編于省刊《晚霞集》2集，1996年應《中國當代書畫藝術研究會》征稿，一幅書法作品，被收藏并授予《中國當代藝術家》稱號授為該會“高級書師”，1996年應《世界書畫協會》華北協會徵稿，影書各一幅入典聘被為研究員。參加1996年度中國文化藝術研究會書影作品1幅，評審為：優秀作品，達到文藝人才入網資格分別聘為該中心攝影師畫師。現任為福建省老年書畫藝術協會理事，漳州市老年書畫攝影協會常務副會長，星中美術藝術協會理事，顧問。漳州市影協理事等社會職務。

地址：漳州市湖內8號樓201室 電話：(0596) 2028383 郵編：363000

原載《世界名人錄》（中國卷）



劉伯承



劉伯承

四川省開縣人。一九一二年考入重慶軍政府將校學堂。一九一四年加入孫中山領導的中華革命黨。在護國、護法戰爭中，任連長、旅參謀長、團長。一九二六年加入中國共產黨。北伐戰爭時期，任國民革命軍四川各路總指揮、暫編第十五軍軍長。一九二七年參加領導南昌起義，任中共前敵委員會參謀團參謀長。後留學蘇聯。一九三〇年回國。土地革命戰爭時期，任中共中央長江局軍委書記，紅軍學校校長兼政治委員，中央革命軍事委員會總參謀長兼中央縱隊司令員，中央紅軍先遣隊司令，中革軍委總參謀長，紅軍大學副校長，中央授西軍司令員，中革軍委總參謀長，紅軍大學副校長，中央援西軍司

令員。參加了長徵。抗日戰爭日時期，任八路軍一二九師師長。解放戰爭時期，任晉冀魯豫軍區司令員，中原軍區司令員，第二野戰軍司令員，南京市軍事管制委員會主任、南京市市長。中華人民共和國成立後，任中共中央西南局第二書記，西南軍政委員會主席，中國人民解放軍軍事學院院長兼政治委員，人民革命軍事委員會副主席，軍委訓練總監部部長，高等軍事學院院長兼政治委員，中共中央軍委副主席。一九五五年被授予元帥受軍銜。是第一、二、三屆國防委員會副主席，第二、三、四、五屆全國人大常務委員會副委員長，中共第七屆中央委員，第八、九、十、十一屆中央政治局委。

中國人民解放軍將帥名錄，解放軍出版社出版，1987年7月出版

劉以河選編、摘錄 2003年9月

劉震



劉震

湖北省孝感縣人。一九三一年參加中國工農紅軍。一九三二年加入中國共產黨。土地革命戰爭時期，任紅二十五軍第七十五師二二五團連指導員、營政治委員，紅十五軍團第七十五師二二五團政治委員、師政治委員。參加了長徵。抗日戰爭日期，任八路軍一一五師三四四旅六八八團政治處主任、團政治委員、獨立團團長，三四四旅旅長，新四軍第四師十旅旅長，第三師十旅旅長

兼淮海軍分區司令員，第三師副師長。解放戰爭時期，任中共吉江省委書記兼吉江軍區司令員、政治委員，東北民主聯軍第二縱隊司令員，第四野戰軍十四兵團副司令員兼三十九軍軍長。中華人民共和國成立後，任中南軍區空軍司令員，東北軍區空軍司令員，中國人民志願軍空軍司令員，中國人民解放軍空軍副司令員兼空軍學院院長、政治委員，沈陽軍區副司令員，新疆軍區司令員，軍事科學院副院長。一九五五年被予上將軍銜。是中國共產黨第八屆候補中央委員，第十一、十二屆中央委員。一九八五年在中國共產黨全國代表會議上被增選為中央顧問委員會委員。

中國人民解放軍將帥名錄，解放軍出版社出版，1987年7月出版

劉以河選編、摘錄 2003年9月



劉亞樓

原名劉振東。福建省武平縣人。一九二九年加入中國共產黨，同年參加中國工農紅軍。土地革命戰爭時期，任閩西游擊隊排長，紅四軍隨營學校學員班長，紅十二軍連長、營長兼營政治委員，紅四軍第三縱隊八支隊政治委員，第十二師三十五團委員，第十一師政治委員，紅一軍團第二師政治委員，第一師師長，陝甘支隊第二縱隊副司令員，紅一軍團第二師師長。參加了長徵。抗日戰爭時期，任中國人民抗日軍政大學訓練部部長、教育長。一九三九年赴蘇聯入伏龍芝軍事學院學習。一九四五年回國。解放戰爭時期，任東北民主聯軍、東北野戰軍、東北軍區參謀長，第四野戰軍十四兵團司令員，中國人民解放軍空軍司令員。中華人民共和國成立後，任中國人民解放軍空軍司令員，國防部副部長兼國防部第五研究院院長、國防科委副主任。一九五五年被授予上將軍銜。是第一、二、三屆國防委員會委員，第一屆全國人民代表大代表大代表，中國共產黨第八屆中央委員。



劉亞樓

中國人民解放軍將帥名錄，解放軍出版社出版，1987年7月出版

劉以河選編、摘錄 2003年9月



(四) 劉氏授銜元帥和將軍

(一九五五年至一九六五年)

- 元帥 劉伯承元帥 (1892—1986年) 四川開縣人
- 上將 劉震上將 (1915— 年) 湖北孝感人
劉亞樓上將 (1911—1965年) 福建武平人
- 中將 劉飛中將 (1906—1984年) 湖北紅安人
劉忠中將 (1906—2001年) 福建上杭人
劉少文中將 (1905—1987年) 河南信陽人
劉西元中將 (1917—) 江西吉安人
劉興元中將 (1908—) 山東莒縣人
劉先勝中將 (1910—1977年) 湖南湘潭人
劉志堅中將 (1912—2001年) 湖南平江人
劉轉連中將 (1912—) 湖南茶陵人
劉金軒中將 (1908—1984年) 湖南祁陽人
劉昌毅中將 (1914—1999年) 湖北紅安人
劉浩天中將 (1912—1984年) 江西寧都人
劉培善中將 (1912—1968年) 湖南茶陵人
劉道生中將 (1915—) 湖南茶陵人
- 少將 劉義少將 (1909—) 江西永新人
劉豐少將 (1915—) 河南澠池人
劉漢少將 (1916—) 山東文登人
劉克少將 (1915—) 湖南攸縣人
劉蘇少將 (1913—) 山西應縣人
劉何少將 (1911—1969年) 湖北大悟人
劉忍少將 (1915—1978年) 山西應縣人
劉林少將 (1916—) 湖北沔陽人
劉昌少將 (1913—) 福建長汀人
劉昂少將 (1916—) 江西吉安人
劉放少將 (1909—1985年) 河南滎陽人
劉春少將 (1918—) 河北黃驊人



- 劉 涌少將 (1914—1972年) 江西興國人
 劉 彬少將 (1912— 年) 福建上杭人
 劉 瑄少將 (1917— 年) 山東鄒平人
 劉 鵬少將 (1912—) 湖南湘潭人
 劉 福少將 (1914—) 江西永新人
 劉 鎮少將 (1914—) 江西蓮花人
 劉大煜少將 (1906—1982年) 江西贛縣人
 劉子雲少將 (1914—) 江西永新人
 劉子奇少將 (1900—1976年) 湖南瀏陽人
 劉友光少將 (1917—) 江西于都人
 劉少卿少將 (1911—) 湖北黃崗人
 劉中華少將 (1917—) 山東文登人
 劉月生少將 (1917—) 湖南茶陵人
 劉文學少將 (1909—) 湖南醴陵人
 劉玉堂少將 (1913—1980年) 江西興國人
 劉世昌少將 (1921—) 河北安國人
 劉世洪少將 (1913—1986年) 江西興國人
 劉世湘少將 (1913—) 江西吉安人
 劉永生少將 (1904—1984年) 福建上杭人
 劉永源少將 (1913—) 河北文安人
 劉發秀少將 (1916—) 江西永新人
 劉西堯少將 (1916—) 湖南長沙人
 劉有光少將 (1914—) 河北景縣人
 劉光濤少將 (1920—) 陝西三原人
 劉光裕少將 (1916—) 河北安新人
 劉華春少將 (1905—) 江西吉安人
 劉華香少將 (1913—) 江西吉安人
 劉華清少將 (1916—) 湖北大悟人
 劉自雙少將 (1915—) 四川巴中人
 劉興隆少將 (1917—) 江西泰和人
 劉享雲少將 (1913—) 江西貴溪人



- 劉其人少將（1916——1974年）山東榮城人
劉賢權少將（1914——）江西吉安人
劉國柱少將（1912——1985年）山東榮城人
劉國輔少將（1914——1981年）陝西米脂人
劉居英少將（1917——）吉林長春人
劉紹文少將（1912——1981年）江西吉安人
劉秉彥少將（1915——）河北蠡縣人
劉佩榮少將（1917——）河北雄縣人
劉春山少將（1917——）山東萊陽人
劉顯宜少將（1903——1976年）湖南耒陽人
劉振華少將（1921——）山東泰安人
劉振國少將（1917——）湖北孝感人
劉振球少將（1911——）福建上杭人
劉健挺少將（1909——1983年）安徽霍山人
劉清明少將（1914——）湖北漢川人
劉輝山少將（1909——1983年）江西永豐人
劉善本少將（1915——1968年）山東昌樂人
劉善福少將（1915——1973年）安徽六安人
劉祿長少將（1914——1980年）福建上杭人
劉瑞方少將（1915——）天津市人
劉錦平少將（1918——年）江西瑞金人
劉新權少將（1916——）四川達縣人
劉福勝少將（1914——）湖北紅安人
劉靜海少將（1916——）山西壽陽人
劉毓標少將（1908——）江西橫峰人
劉德才少將（1917——1986年）陝西三原人
劉德海少將（1907——）河南商城人
劉鶴孔少將（1914——）江西永新人
劉懋功少將（1916——）甘肅慶陽人
劉耀宗少將（1918——）江西興國人

中國人民解放軍將帥名錄，解放軍出版社出版，1987年7月出版、摘錄。



漳州涵江韶公派下劉氏分布圖

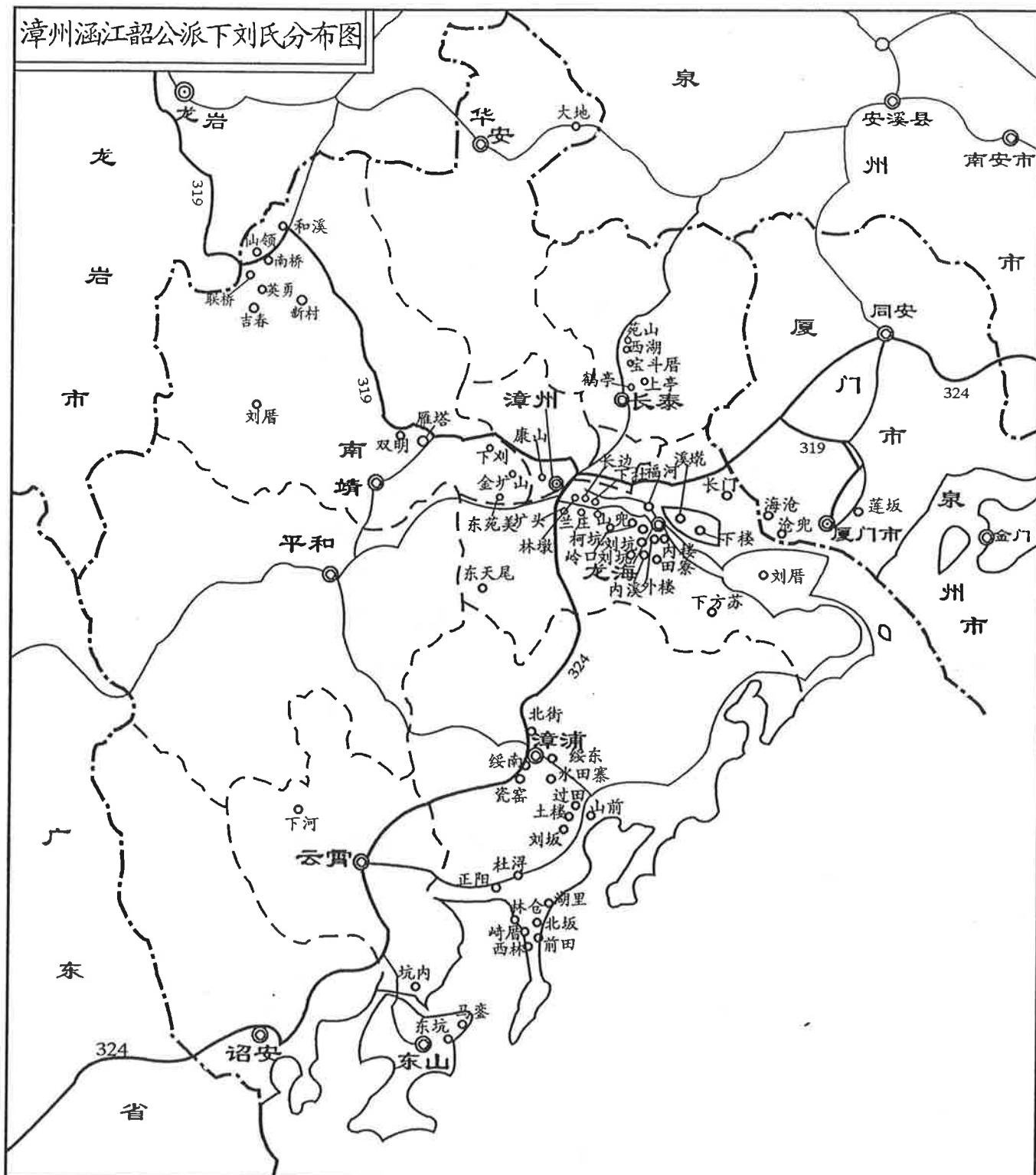

- 龙海：内楼、外楼、刘坑、内溪、下方苏、刘厝、柯坑、岭口、刘坑、溪垵、下楼、福河刘厝角、山兜、长边、下社、林墩、
 兰庄、长福塘头社、东天尾、长门
 南靖：和溪、联桥、南桥、英勇、吉春、仙岭、新村、田中的刘厝、双明、雁塔、下刘、东苑美、瓦窑、金矿山
 漳浦：刘坂、土楼、过田、山前、下刘、汕尾、西林、因前、后湖、崎厝、马湖、杜浔、北坂、林仑、前田、水田寨、绥南、
 长泰：县后、鹤亭、上亭、宝斗厝、西湖、苑山
 东山：马垄、东坑
 云霄：下河、坑内
 芗城：康山、西街部分、岳口部分
 华安：大地
 厦门：仓兜、莲坂

漳州涵江韶公派下劉氏分布說明

龍海市：海澄的內樓、外樓、山後的劉坑、溪北的劉坑、田寮的內溪、白水的下方蘇、浮宮的埔裏劉厝，榜山的柯坑、嶺口、福河劉厝角、顏厝的(五社樓)山兜、長邊、下社、林墩、蘭莊，九湖長福的塘頭社、程溪的東天尾、紫泥的溪墘、下樓、角美的長門。

廈門市：海倉的倉兜、蓮坂。

薌城：芝山的康山、瑞京的西街部份，東岳的岳口部分。

長泰：武安的縣後，鶴亭、上亭、陳巷的寶斗厝、西湖、苑山。

華安：仙都的大地。

南靖：和溪的和溪村、聯橋(大橋頭)，南橋(茶山格)，英勇(後刈)，吉春(樓仔底)，等二十六個自然村奎洋的仙嶺，金山的新村，書洋的田中劉厝，龍山的雙明，山城的雁塔，靖城的下刈(田中央)，大房的東苑美、瓦窰、徑裏的金礦山。

漳浦：霞美的劉坂、園內、過田、土樓、山前、廟邊、人家、東平、陂下、大厝、陳倉、戶頭。下劉，後山、嶺下、竹林、古雷的汕尾，西林、因前、後湖、崎厝、馬湖。杜浔社，北坂，林倉前田、湖裏、正陽、綏安的水田寨。瓷窰、綏東、綏南、北街等。

雲霄：下河的下河村，陳岱的坑內。

東山：康美的馬鑾，東坑。

同樣彭城衍派有如下：

以下是從江西瑞金福建寧化南移到永定南靖的開七公派下：南靖：書洋的版寮，梅林的礮頭村，集星村，南坑的南坑村，村雅村，南塘村等。

注：還有部份沒收集到。



漳州五社劉劉氏族譜理事會成員名單

顧問：劉守禮

理事長：劉鎮江

副理事長：劉明強

秘書長：劉漢宗

理事成員：劉鎮江、劉明強、劉漢宗、劉守禮、劉以河、劉進忠、劉鳳盛、劉海西、
劉賜福、劉亞友、劉聰明、劉老生、劉海裕、劉和樅、劉亞林

二〇〇二年八月十三日立

劉氏族譜捐獻芳名

顧問：劉守禮(山東)500元

長房：劉清標(山兜)1200元 劉金泉(山兜)1200元 劉水木(下社)1200元

劉志忠(新厝)1200元 劉海星(長邊)1200元 劉春木(長邊)1000元

劉老波(長邊)1000元 劉清河(長邊)500元 劉武衛(長邊)400元

劉河杰(長邊)400元 劉俊彪(長邊)400元 劉福川(長邊)400元

劉建福(長邊)400元 劉海森(長邊)400元 劉和源(長邊)400元

劉燕海(長邊)400元

二房：劉燕泉(樓仔)1200元 劉志輝(樓仔)400元 劉小忠(樓仔)400元

劉亞黨(樓仔)400元

四房：劉清樅(林墩)600元 劉漢宗(林墩)400元 劉開亮(林墩)400元

劉海水(林墩)400元 劉賜福(林墩)400元 劉亞波(林墩)400元

劉亞東(林墩)400元 劉以河(林墩)400元 劉宗發(林墩)400元

劉德和(林墩)400元 劉海防(林墩)400元 劉鳳盛(林墩)400元

劉賜坤(林墩)400元 劉鎮江(林墩)400元 劉海水(林墩)400元

劉建榮(漳州)400元 劉清泉(林墩)400元 劉宗清(林墩)400元

劉旺樅(林墩)400元

五房：劉清港(蘭莊)1000元 劉贊發(蘭莊)480元 劉明山(蘭莊)400元

劉港溪(蘭莊)400元 劉榮華(蘭莊)400元 劉通江(蘭莊)400元

劉永福(蘭莊)400元 劉亞和(蘭莊)400元 劉永遠(蘭莊)400元

劉亞水(蘭莊)400元 劉亞枝(蘭莊)200元

六房：劉能通(大樓)1200元 劉清華(大樓)400元

九湖長福、塘頭社、劉木水(漳州岳口)400元

2004年五月



氏族譜

中
部

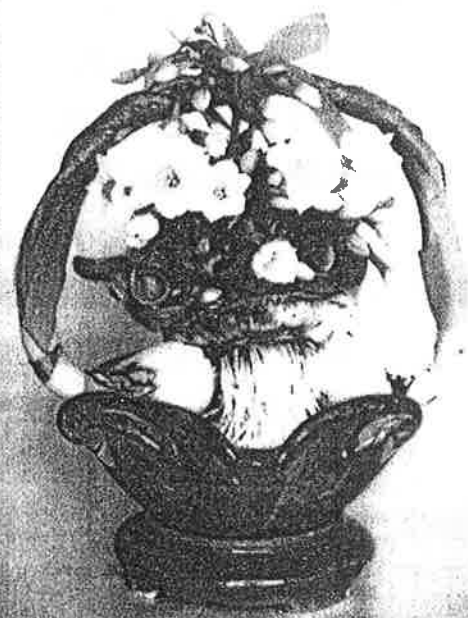

Vertical text on the left margin, likely a printer's mark or publication information.



一 譜序選錄

(一) 新修五社劉劉氏族譜序

皇皇華夏民族五十有六而以漢族爲主，泱泱炎黃族姓三千而我劉姓名列第四。人口六仟五百萬以上，如連同親異姓有留、嬴、唐、杜、士、範、隋、金、錢、侯、姬、伊祁等，堪稱全國最大姓，劉的得姓至今已歷四千五百餘載，實源遠而流長。

劉氏乃帝堯長子監明受封于劉而得姓，上古即有劉累、劉康、劉唐杜伯、劉隰叔、劉士會、劉範文、劉武子諸公名世。秦代陳勝吳廣揭旗起義，泗水亭長劉邦起兵響應，滅秦破楚，而定漢代四百年天下。從茲而後，我劉乃稱帝最多，立國最久之族姓，先後建立西漢、玄漢、東漢、蜀漢、前趙、南宋、桀燕、後漢、南漢等十餘朝代、且不計臨時政權。稱帝者六十六位，當任宰相九十五位，歷時六百五十年之久，占中國五千年文明史八分之一，封建時代三分之一，如此輝煌之歷史，實堪自豪而自勉。

我國封建時代昌明盛世一十有餘，而我劉氏則有文景之治，漢武之治、昭宣之治、建武之治、元嘉之治等昌盛時代，凡乎占中國歷代盛世之半。而漢高祖結束春秋以迄暴秦七百年間紛爭暴政而建立省刑薄租全國大統一的朝代，奠定興盛發展之基礎，漢武帝罷黜百家，以統一全國思想政令、統一鹽鐵鑄幣，削弱地方豪富及諸侯，以加強中央財政，並提高綜合國力，改變對匈奴和親忍讓，起用衛青、霍去病，大破匈奴使其不敢南犯。大漢勢力直抵漠北邊寨，後平閩越、西南叛亂，以穩定邊陲。開拓東南、西北邊區，派張騫兩次出使西域，加強與新疆以遠之聯系，西徵大宛，使大漢聲威震撼西域諸國而紛紛臣服，又與烏孫和親結盟，開辟與月氏、大夏等國交通。至此，大漢國威大振，奠定了今日中國之疆域，而漢族和漢人之稱，亦于焉定型。漢武帝于中華民族之發展，居功至偉。

劉氏首次入閩乃早在唐代玄宗天寶八年己丑年（公元749年），當時有劉韶，字虞樂，號儀廷，以平章事貶爲泉州別駕。溯其祖乃唐太宗時右丞相劉洎之孫，金吾衛將軍劉邁之子。其在泉州任內，以撫爲懷，體恤民情，于唐太宗太歷四年己酉年（公元769年）歿于任所。其子劉友與家屬北歸，來到莆田涵江地界，因安祿山之亂，地方動蕩不清，道路梗阻不通。劉友乃胥宇而家于涵江沙坂。後擇吉葬父劉韶別駕

于莆田興教裏梧崙西澤地，即今瓦窑山，人稱“劉墓”。而其後裔子孫支莆田、仙游、秀嶼等地，又分惠北之圭峰，峰尾和土坑等地，以及惠安東嶺一帶、并號其地為“彭城”以志漢高祖發迹于彭城之意，并曾由“彭城”至新羅（朝鮮半島）開拓繁衍。

不久前韓國佛心大師，秉承先祖遺願，多次到中國尋根。根據祖上交代乃從福建“彭城”移民去韓。經過多方尋覓，最後才在惠安縣東嶺尋到這個“彭城”古老村莊，同時也找到古時出海的古渡頭。佛心大師尋根之事有着落，他十分歡喜而歸。

韶公傳至二十二世長子大舉公，二子大材公（長泰縣後），三子大樸公（居海澄外樓），大舉公在南宋理宗甲辰榜進士，官拜迪功郎，嘉熙四年，以軍功授武德將軍，鎮守漳州，後遷居漳州月港八都內樓開基（內樓一世）。生三子，大望隆公襲公爵守祖，二望成公及三望弼公，因末幾年元兵鋒起，避亂于月港之陽，惟地滷人稀潮水浩蕩，望隆公極力開拓民居。後望成公折居長泰縣後，望弼公遷居漳浦，後再遷居于廣東潮州。

二世長子，望隆公生五子，三世長子文榮公（居內樓），二子義榮公（遷居漳州東門外樹兜社後遷東苑美），三子德榮公（居溪墘社），四子禮榮公（居海澄蒼兜社），五子景榮公（居內樓）。景榮公生四子、四世長子、均寶公（居和溪），二子均源公（居內樓），三子均輔公居漳州南門外五社劉（樓），四子均玉公（居漳州康山社）。

四世均輔公生一子，五世潛軒公，潛軒公生六子、六世長子士琳公，開居山兜社（包括長邊、田中央、新厝），次子振貴公開居樓仔社；三子子昂公遷往廣東香山一帶；四子士錄公開居林墩社；五子以福公開居蘭莊社；六子汝樹公開居大樓社。大樓社是開基祖均輔的發源地，遺址到解放後才拆除。所謂五社劉（樓）就是山兜、樓仔、林墩、蘭莊、大樓。

五社劉（樓），地處龍海市顏厝鎮，漳碼公路從中間而過，後有白雲山，山上有千年古寺白雲岩。五社劉六房頭合建的大宗祠在蘭莊社，坐丙向壬兼己亥，分金丁己、丁亥，占地面積1458²米，堂號《崇本堂》。現在，崇本堂的子孫已侍至二十四代，人丁興旺，事業發達，僅五社劉幾個自然村裔孫有4000多人。在外有漳州，廈門、漳浦、南靖、廣東潮州、四川、印尼、新加坡、臺灣等地區，每逢年過節或春秋二祭，都有外親人回鄉祭祖、認親。

十八世孫劉漢宗筆

2004.5



(二)重修族譜記

吾家自大舉公，發源于莆田。至玉溪公莆，五世始一譜，以記之歲，在正記丁卯、壬申，叔祖志復修之惟。時流賊剽揚，家祠被焚，譜已散失矣。時景泰年間，叙祖遵性能輯其為譜，五世而不俱，不相統。先祖恒庵，以從兄行逸族兄朝夕重痛。非一本之義，復輯而同之，俱草藁未就，歷三載不能成，三公相繼而亡。遭不肖念切考訂命。侄介赫輩，搜訪各房宗支，凡生娶卒葬無不備記。七世而上，同為一系重本源也。七世而下，分為支派，詳支派也。祖廟族譜、各人重新修錄，乃祖宗積慶，世衍于今，且日就蕃昌，光昭恒赫末艾也，願相與各各竭驚，鈍敬承先之意，庶于姓知一本之義，而相親相睦奕奕繩繩繼之無已也，謹書以示。

峇明嘉靖廿七年戊申孟春月十世支孫勝子會叙

大宗祠自望隆公開創皆坐東向西，及至明天啓年間，有長泰察院諱其忠謁祖，廟極羨南面有山花，可出甲第，共充其言，其忠老爺，因切念祖，董理鳩工。遂改坐北朝南，作此六壁起蓋，墻彩劃麒麟，大門上卦牌，寫劉氏家廟四字，後廳香幾卦牌，追遠堂三字，又紫柴聯一對，旁寫十四世孫進士其忠董沐拜題。

聯句：

祖功宗德千年脉對越肘如見其容如聞其聲，
子孝孫慈百世思明塵處于內盡志于外盡物。

摘自東苑美族譜劉煥章先生提供

劉漢宗、劉以河整理

2003.4

(三)高廊派下漳郡海澄內樓劉氏族譜

夫譜者家之史也。所以序源流之所由來。而支派之所由分也，故凡各家巨族，莫不以譜爲重。苟或廢而不修，則昭穆不明，長幼無序，其流弊將不可言。然則譜之修也，焉可緩哉。劉之得姓，肇自陶唐之後，曰累者，歷漢蜀至晉時，有楚公者。守光州世居光州固始，傳至曰韶公別駕泉州世居卒于官。天寶兵亂，其子友公年幼，不獲扶柩以歸，僑居于莆(屬興化府)之涵江沙坂，分爲四族。迄今錚錚於莆者，昭然可稽也，傳拾捌世，有一派曰士全公，生高祖大舉公，(莆譜中舉作杞)以軍功授武德將軍，來鎮于漳。曾祖一山化望隆公乃其長子也，襲父爵，未幾適元兵蜂起，遂挈其弟二山化望成公，三山化望弼公，避亂于月港之陽(時尚未建澄)，維時地鹵人稀，咸潮浩蕩，公極力開拓民居，日以就藩，甫二紀亂離益甚，乃以二弟析居，以圖生計，以延宗祀，遂計貲均之，以資其行。二山化析居長泰縣後，三山化折居漳浦下，或以爲遷居于潮州矣。今始闕之維。惟我曾祖一山化守此地相居，分授五子：長曰文榮，即我先祖內樓之故居也；次曰義榮，析居于樹兜；三曰德榮，析居溪墘；四曰禮榮，折居倉兜；五曰景榮，同居于內樓之左。宗支日熾，分居不一，予爲此慮輒以講讀暇日，時加搜訪錄其生娶卒葬行迹字諱立爲圖制。自高祖以上者，莆備載之不得盡述，始自高祖而下詳書世次，著行次，以爲美刺之規，惟望後人葉葉相承，悠久莫墜，庶幾尊祖敬宗之心無忝雲。

元至正戊子年春三日既望玄孫淑達五世元章序

摘自東苑美族譜劉煥章先生提供

劉漢宗、劉以河整理

2003.4



(四)東苑美敬修族譜序

人之有本，猶水之有源，源不清則流不長，本不治則未必亂，故凡名家巨族，莫不尊敬宗，修世譜以崇其本。今遡我祖之始也，自唐河南省，光世府固始縣，有韶公者，于文宗泰和三年，中式入閩，于天寶年間，任泉州別駕之職，遭疾没于官，其子友公幼，不能扶柩以歸。至興化莆田。時值兵亂，友公卜于莆田之涵江沙坂，以為始基焉。歷唐宋以來，科甲以逾百計，衆部署者，相聯不絕。傳及大舉公者，南宋理宗時進士，官拜迪功郎。嘉熙四年，以軍功授武德將軍，鎮守漳州，後遷居漳南月港八都內樓開基，生三子：長曰一山化望隆公，襲父爵守祖。二曰二山化望成公，遷居長泰縣後，宣景炎兵亂，公殉難。三曰三山化望弼公，遷居漳浦，後再遷潮州。惟望隆公在海澄守祖，傳五子：長曰文榮公，次曰義榮公，三曰德榮公，四曰禮榮公，五曰景榮公。分為五房頭厥後子孫散處不一，或居廣東、或遷居浮宮、樹兜、霞葛、山頭、漳城等處。迨九世崇實公從堂兄弟崇賢公，二人同來浮山東苑美開基，為我祖之始，各生二子，現見乃十一世。于乾隆己未年，十六世孫同清婉公，同我父伯峰公董理合建大宗祠，在下湖田中，嫌其不利，末數年，二祖之主請出，延于三十餘年，擇無吉地，可以再建宗祠，至癸卯年春，有十七世孫欽銘，甚然念其功、欲建大宗，謀諸十六世孫汝顏、位榮，十七世孫雅談、威儀、謹淑、德彰、驕虞，眉梁、嘯谷，十八世孫有殷，其協力董理，議會族人擇地于西河，明買起蓋宗祠。坐乾向巽兼亥巳，奉祀海澄始祖以來十五世為止，春秋祭祀，以期丁財旺進，科甲聯登，來日孫裔若先發科甲、準許其入祠配享，余槩不許，庶得以勉勵子孫矣。

乾隆祭卯年孟冬十七世孫德彰、湄梁、欽銘 敬修之族譜序

摘自東苑美族譜劉煥章先生提供

劉漢宗、劉以河整理

2003.4

二 祖源探究

(一) 姓氏和劉姓源由

在重修族譜之際，我們必須知道姓的由來，以便識別祖先。

姓由何來

我們知道，人類從類人猿中脫胎而出後，開始與動物的區別就在于勞動。這時人類處于初期的萌芽狀態，屬於原始公社制社會。人們一起群居，一起打獵為食，沒有私有財產。男子可以和任何女子發生性關係，女人同樣也可以和任何男人發生性關係，因此一個人出生後“只知其母而不知其父”。隨着社會的發展，人類逐步認識到近親繁殖的危害，這時便出現了姓。但這時的姓與我們現在的姓并非同一涵義。它只是一個部落的名稱，除了與其他部落區分外，它還有個重大的劃時代意義，即避免近親繁殖。

當時，社會處于母系氏族社會，一個部落由一個母親傳下，為了避免近親繁殖，就有了同部落之人不能通婚的規定，為了保證這一點，于是有了姓。

那麼姓為何不同？古時，姓與氏是不同的。上古時代，是女人有姓而男人有氏。這是由于社會發展到父系氏族社會，人口繁殖迅速，一個部落一個姓已不能滿足社會活動的需要，同部落中一些處于重要地位的男子需要有符號作為自己的標志，于是出現了氏。如黃帝稱有熊氏，少昊稱金天氏，顓頊號高陽氏，堯號陶唐氏等等。但這時，還不能完全成為固定的姓氏，因而出現了同胞兄弟不同姓的情況，《史記·五帝本記》載：“黃帝子二十五人，其得姓者十四人。”黃帝的十四個兒子就有十二個不同的姓。這是由于當時按居地不同而產生了姓的不同。

到了戰國時期，姓氏發展成為高潮。幾百年間，各諸侯國之間的戰爭從未間斷，一些王公貴族，在一夜間失去了爵位而淪為庶人，另一些平民出身的人，通過戰功或其他機遇，又能在頃刻間取得高官厚祿，這種社會動蕩和變化，在姓氏上反映，就是新的姓氏大量出現。

那些王公貴族，不忘自己的高貴血統，或以失去的國名、食邑地名為姓，或以祖先中出類拔萃的英雄之名為姓，而無姓的平民在取得了高官厚祿後，也迫不及待地立姓氏，再加上建築城邑中有幸賜姓的平民，紛紛揚揚，匯成一股姓氏大軍。在這種情況下，“別婚姻”的姓和“明貴賤”的氏逐漸失去原有的作用，成為純血統立家廟續家譜的姓，姓的涵義也終於固定下來。

新姓的大量產生，使同一個姓，可以有多種不同的血統來源，同樣，源出于同



一血統的姓，可以分化為不相幹的許多姓氏。據史載，周武王建立周朝後，封了五十五個姬姓諸侯國，而五十五個諸侯國中，又分出若幹個姓氏，據統計，僅一姬姓就分化出一百九十八個姓，因此，同一血統的後裔也就出現了不同的姓。這種姓氏的演變導至了姓氏的複雜性。但幾經演變，不外是用以下幾種形式取姓：一、以地名為姓；二、以圖騰為姓；三、以族號為姓；四、以國名為姓；五、以食邑為姓；六、以官職和職業為姓；七、以上輩的名字或封號為姓；八、以排行和輩份為姓；九、是外來民族引來的姓；十、被逼改姓。因此就有了許多不同的姓。

劉姓出于何處

據《史記·夏本記》載：“陶唐既衰，其後有劉累。”清代張澍《劉氏尋源》雲：“帝堯娶散宜氏之女，女皇生長子監明先死，監明之子式封于劉。其後有劉累。”《路史》雲：“丹朱之兄監明早死，不得立，庶兄九，其封于留者為留氏。”堯長子之封妘，姓留也。”光武即位，告天祝文雲：茆金修德為天子。《漢隸》雲：“彭，今徐之留城，鎮有鎡鄉，鎡、故城，世作卯金刀。”古時留與劉偕音，留即劉也。留乃訛字。

《新唐書·宰相世系》載：“劉氏出自祁姓。帝堯陶唐氏子孫生子有文在手曰‘劉累’，因以為名。能擾龍，事夏為禦龍氏，在商為豕韋氏，在周為杜伯，亦稱唐杜氏。至宣王，滅其國。其子隰叔奔晉為士師，生士蔦。蔦生成伯缺，缺生士會。會適秦，歸晉，有子留于秦，自為劉氏。生明，明生遠，遠生陽，十世孫，戰國時獲于魏。遂為魏大夫。秦滅魏，徙大梁，生清，徙居沛，生仁，號豐公，生熯，字執嘉”。

遠古第一個載入國史的劉姓祖先是劉累。累是堯的第十九世系，“善擾龍，學擾龍于豕韋氏，以事孔甲，孔甲賜之姓曰禦龍氏，受豕韋氏”（摘《史記》）。《國語·晉語》韋昭注曰：“豕韋自商之末，改國于唐，周成王滅唐，而封虞，遷唐于杜為杜伯。”晉國範氏是唐氏的一個分支。《國語·晉語八》引用了訾祐的話說“隰叔子違周難于晉國，生子輿為理（官名）”。隰叔子就是杜伯的兒子。輿名蔦，稱士蔦，士蔦的孫子士會成為晉國的正卿，在列國間很有名望。士會先後食邑于隨、範，故又稱為隨會、範武子。他的子孫相繼為卿，成為晉國有名的六大卿族之一。晉襄公去世後，晉國大臣就立君問題發生激烈的爭論。當時晉國執政官趙盾先是主張擁立有秦國做官的公子雍，并派士會等人去迎接，可是未等公子雍入晉，趙盾已立年幼的太子夷皋為君，并派兵打敗護送公子雍返晉的秦軍。士會怕在晉國受到趙盾的迫害，逃往秦國。後晉國人又害怕士會留在秦國會對晉國不利，于是又召士會返晉，但士會的後裔有一支留在秦國定居下來，他們恢復了劉累的氏號，稱劉氏，這支劉氏幾經遷徙，最後定居在沛，于是劉姓就固定下來，這支劉氏就是漢高祖劉



邦的祖先。

總之，劉姓是由劉累而傳，所以劉姓先祖是劉累，劉累是堯的遠孫，故劉姓的鼻祖是堯帝，而士會後裔在秦定居後復稱劉姓而流傳下來，故此劉姓的定姓祖是士會。

簡而言之，劉姓出于劉累，劉邦。

姓既是一個氏族的標志，也是血統的標志。

天瑞 整理

2001年2月

摘自莆田西劉劉氏族譜供稿

(二) 劉氏溯源

劉氏，是中國衆多姓氏中姓源較多的一個姓氏，從歷代史書記述中，大致可找出五個祖源：一是出自祁姓，是帝堯的後裔；二是出自姬姓，是周匡王後裔；三是漢族與少數民族融合而形成的劉姓；四是出自賜姓；五是少數民族改姓。

據清代張澍《劉氏尋源》雲：“帝堯娶散宜氏之女，女皇生長子監明先死，監明之子式封于劉，其後有劉累。”《路史》雲：“丹朱之兄監明早死，不得立，庶兄九，其封于留者為留氏。”于是有了劉氏。帝堯是傳說中遠古部落陶唐氏的首領，名放勛，賢達善良，被推為部落首領。後即帝位，是古代五帝之一。因陶唐氏是黃帝之子12姓中的祁姓部落，所以帝堯為祁姓。《元和姓纂》說：“帝堯陶唐之後受封于劉，裔孫劉累……”《史記·夏本記》記載：“陶唐既衰，其後有劉累，學擾龍于豢龍氏，以事孔甲。孔甲賜之姓曰禦龍氏。”《新唐書·宰相世系》說：“帝堯陶唐氏子孫生子有文在手，曰‘劉累’。因以為名。”以上這幾種書共同提到帝堯之後有一重要人物劉累。監明之子式封于劉因以為氏，其後有劉累，說明劉累為帝堯之後。劉累生在夏朝，曾跟精通養龍技術的豢龍氏學習馴龍，因此被夏朝第十三帝孔甲封為禦龍氏，負責馴養孔甲的幾條龍。後因馴養不善而死了一條龍，劉累怕孔甲治罪，就偷偷帶着家眷逃到魯縣（今河南魯山縣）隱居。從此劉累後裔便以劉為姓。

又據《新唐書·宰相世系》和《古今姓氏辯證》記載，“出自祁姓的劉氏事夏為禦龍氏，在商為豢韋氏，在周封為杜伯，亦稱唐杜氏”。周宣王滅杜，杜伯之子隰叔逃到晉國，任士師（官名）之職，以官命氏，為“士氏”。其曾孫士會逃到秦國，後又歸晉，但有兒孫留在秦國，恢復先祖姓氏，稱“劉氏”。這一支劉姓的第十三世孫，戰國時在魏國任大夫，遷至大梁（今河南開封），有子劉清，又遷居沛（今江蘇沛縣東）。清生仁，號豐公。仁生熾，字執嘉。生有四子：伯、仲、邦、交。第三子劉邦即是建立西漢王朝的漢高祖。劉氏自監明起得姓至七十五世為邦公。

出自姬姓之劉氏，春秋時，周匡王姬班封小兒子王季于劉邑（今河南偃師縣西



南)，號劉康公，後代以邑爲氏，稱劉氏。此爲姬姓之劉。劉康公死後，其子劉夏襲爵，是爲劉定公。周靈王十三年(前559年)，劉定公奉命主持齊靈公的儀式。次年又與單靖公一起去齊國迎娶王後。周景王四年(前541年)，景王特命劉定公去鄭國穎邑(今河南登封東)，宴請在鄭國召集諸侯盟會的晉國執政趙武。

劉定公死後，其子劉子摯襲爵，是爲劉獻公。周景王時，王室內部的權力爭奪日益激烈，劉獻公率領的劉氏家族成爲大族門爭中一支起決定作用的力量。景王十五年(前530年)，周朝卿族甘氏的內訌趨于白熱化。甘氏首領甘過打算消滅甘氏家族中的其他分支，而他的政敵則通過賄賂取得劉獻公的支持。劉獻公下令殺死甘過及其黨羽，另立了一位甘氏首領。周景王二十五年(前520年)，景王和劉獻公相繼病死，由此引發一場曠日持久的內亂，對王室和劉氏家族產生了深刻的影響。

這場內亂是單氏、劉氏一方和王子朝一方的門爭。周景王晚年有意立庶長子王子朝爲太子，并密謀消滅單氏、劉氏，可是未付實施，周景王就病死了。不久劉獻公也病死，于是由單穆公(單旗)做主立劉獻公庶長子劉蚡爲族長，是爲劉文公(又名劉卷，劉狄)。單、劉兩族首先聯合起來消滅王子朝的黨羽竇起，逼使王子朝率領部分王室舊族和喪失官爵的舊官、百工發動叛亂。在長達5年的戰爭中，雙方互有勝負，雖然以單、劉兩姓勝利結束，但最後結果實際上是戰爭雙方兩敗俱傷。

劉文公死後，其子劉恒公繼爵。周敬王十七年(前303年)，劉恒公與單武公(單旗之子)聯合，打敗了王子朝餘黨尹氏家族，次年又擊潰王子朝餘黨儋翩叛亂。這些戰爭雖然維護了王室局面的穩定，却使劉氏家族力量消耗殆盡。到周定王時，姬姓劉氏家族走向復滅(《國語·周語下》及韋昭注)。但姬姓之劉比祁姓之劉晚了1300多年。

出于匈奴的劉姓，是漢族與少數民族融合而形成的。西漢初年，匈奴部落強盛，不時犯境。劉邦采取和親政策，以皇室宗女嫁給匈奴單于冒頓爲妻。冒頓姓孛鞮，按照匈奴人的習俗，族中尊貴者皆從母姓，其子孫都姓劉。

出于賜姓之劉，是劉邦在建立西漢王朝後，爲了表彰項伯在鴻門宴上救命之恩而賜項伯姓劉，項伯的子孫也就姓劉。另一個是婁敬，向劉邦建議定都長安，以及對匈奴采取“和親”以安定邊境的策略等而被劉邦賜姓劉，于是就有了項、婁的後代都姓劉，此爲賜姓之劉氏。

還有許多少數民族改姓劉的，如鮮卑族的獨孤氏，突厥沙陀以及蒙古族、回族、滿族、維吾爾族、朝鮮族、土家族、苗族、壯族、高山族和西南地區的傣族、景頗族等，他們在學習漢民族的先進文化，習漢文，講漢語，與漢族融合，而改姓爲劉氏的。

綜上所述，不論是出自祁姓、姬姓或少數民族改姓，都是黃帝的子孫，只因播遷的地望不同，出現了不同的祖源。

在中國歷史上，劉姓是稱帝者最多、時間最長的姓氏，先後建立有西漢、東漢、蜀漢、前趙、劉宋，後漢，南漢、北漢等封建王朝或政權。稱帝王者共六十六人，

六百五十年。其中劉邦建立的西漢時間最長。他在建立西漢後，大封同姓諸子宗族爲王侯，以鎮天下，以後兩漢歷代皇帝均效法劉邦，繼續分封不少同姓子弟爲王。于是，大王國又分成許多小王國和諸侯國，綜西漢之世，累計皇子封王者30餘人，封侯者達400多人。于是，這些王侯在全國各地迅速發展，成爲當地有權有勢的大家族。其後支派繁衍。于是劉氏遍及彭城、尉氏、臨淮、南陽、廣平、丹陽等地。

彭城劉氏主要有二支。一支是劉邦少弟楚元王劉交後裔，一支是漢宣帝劉詢的兒子楚孝王劉翳的後裔。至後周，有石州刺史劉懿又分出一支爲京兆武功(今屬陝西)劉氏。東漢章帝子河間孝王劉開，世居樂城，十一世孫劉通徙居尉氏(今屬河南)，形成尉氏劉氏。東漢光武帝劉秀子、廣陵思王劉荆的五世孫劉述，爲東平太守。述生建，爲晉永城令，世居臨淮，爲臨淮劉氏；劉建的兒子劉會，歷琅邪內史，隨晉元帝渡江，居丹陽，爲丹陽劉氏。廣平劉氏，出自西漢景帝之子趙敬肅王彭祖，彭祖的兒子陰城思侯劉蒼，劉蒼死後，其子有罪不得立，遂居廣平肥鄉。曹州南華劉氏，出自漢楚元王劉交之後，因避禍自彭城移居南華。中山劉氏，出自漢景帝之子中山靖王劉勝，襲封多世，子孫遍布全國各地。南陽劉氏，出自長沙定王劉發之子安衆侯劉丹，三世後徙居沮陽。據《新唐書·宰相世系表》記載：劉發遠孫劉廙，仕魏爲侍中，封關內侯，無子，以弟子劉阜嗣爵，劉阜官陳留太守，子劉喬，任晉太傅軍諮祭酒，劉喬生劉挺，劉挺生劉耽，劉耽生劉柳，任徐、兗、江三州刺史，又徙江陵(今屬湖北)。劉柳四世孫劉虬，曾做過晉平王(劉宋時期)，劉休佑的記室和當陽縣令。劉虬之子劉之遴，歷任梁武帝時中書侍郎、南郡太守、湘東王長史、太常卿等職，後來成爲著名的古玩家和古籍整理家。劉虬的四世孫劉洎，字思道，唐太宗時任參知政事(宰相)，是南陽劉氏的一位代表人物。稍晚，劉洎之孫劉韶官平章臺後出任福建泉州爲別駕，後裔定居莆田涵江沙坂(今保尾)，至明朝間，子孫繁盛，遷徙于莆田境內各處以及惠安、仙游、漳州、古田和浙江的蒼南、蘭溪及廣東等地。人口總數約十餘萬之衆，形成了南陽劉氏的一支派。

總之，在中國歷史上除了祁姓劉氏外，還有姬姓劉氏以及匈奴等少數民族改姓劉氏。姬姓劉氏在周敬王十八年以後，因家族力量消耗殆盡而銷聲匿迹了。匈奴及少數民族經過長期民族融合，早期的少數民族盡皆漢化，且至今日，無不稱爲劉邦的後裔，并奉帝堯爲初祖。今日使用漢姓的少數民族，以“劉”爲姓氏者，但少數民族中的劉氏的情況畢竟只是個別現象，人數也極少，與祁姓之劉這個大家族相比也微乎其微。因此說：“漢後無二劉”。劉氏出于劉邦一族，劉邦的故鄉是沛縣，天下劉氏的根在沛縣，而沛縣又屬彭城郡，所以天下劉氏都以“彭城郡”爲郡望。

天瑞 根據《劉氏溯源》整理

2000年6月

莆田江口、西劉劉氏族譜摘錄



(三) 唐代劉氏卜居莆田涵江

“天寶兵亂”是指唐玄宗統治後期安祿山、史思明發動的的叛亂。唐玄宗李隆基在位44年（公元712—756年）前期年號“開元”，後期年號“天寶”。李隆基在統治前期政治清明，政局穩定，生產發展，人口激增。開元年間（721—741年）出現了唐朝社會經濟繁榮和國勢強盛之盛世，史稱“開元之治”唐玄宗後期，邊鎮節度使權力膨脹，中央集權削弱。管轄今河北、山西、遼寧一帶的節度使安祿山，乘唐朝內部兵力空虛，政局混亂之機，于755年（即天寶年間）以誅楊國忠為名，在範陽（今北京）起兵叛亂，攻占洛陽、長安。756年，唐玄宗西逃西川，太子李亨即位于靈武（今寧夏），帝號肅宗，紀年為至德元年。這年安祿山攻陷長安帝都。

由于叛軍暴虐，人民紛紛起來反抗，至德二年（757年），安祿山在洛陽被其子安慶緒所殺。唐軍奪回長安、洛陽。乾元二年（759年），安祿山部將史思明又起兵反唐，殺安慶緒，自稱為燕帝（燕——舊時指北京），并再犯洛陽。上元二年（761年），史思明被殺，其子史朝義即位，代宗慶德元年（763年），唐軍殺史朝義，安史之亂始平。

安史之亂，使北方人民蒙受了一次浩劫，唐朝從此出現了各霸一方的藩鎮割據。唐朝從此由盛轉衰。

叛亂平定後，歸降于唐的安史舊將，仍擁重兵，占據一定地位，衰弱的唐朝只能因此即成事實，封其為節度使。此外，唐軍中許多有功之臣也被分封為節度使，節度使據有土地和人民，又據有行使權、財權和兵權。節度使一職或為父子相傳，或由部下擁立，唐廷不能過問，祇能加以承認。這些節度使名義上屬於唐朝管轄，實際上完全等于獨立王國，這就是藩鎮割據。

在藩鎮割據局面下，藩鎮之間互相攻戰，藩鎮與中央更是連兵不已，全國又陷入一片混亂中，使唐朝後期政局動蕩不安。

唐朝是劉氏苗裔定居莆田之始。族譜載，先祖友公因阻于“天寶兵亂”卜居涵江沙坂（今涵江區保尾），實為叛亂平息後的藩鎮割據混戰之時，即詔公卒于官，其子劉友扶視歸籍之時，即代宗大歷己酉年（769年），因阻于“天寶兵亂”無法歸籍，且樂莆民風淳厚，而卜居涵江沙坂，從此我們的祖先就在號稱福建四大平原之一的興化平原——南北洋這塊膏腴的土地上世代相傳，繁衍生息，時間之長，已達1234年（自769——2002年）。

金蓮根據元海提供資料整理

2002年6月

摘自西劉族譜

(四) 涵江劉開播分四派簡介

據西劉劉氏原譜記載：吾族始祖劉韶入莆居莆陽涵江沙坂（今涵江保尾），稱涵江劉。

譜稱：“劉韶後裔炳蔚熾昌，錦綉冠裳，在莆田稱為望族，而支派繁衍在涵，或遷村落，或遷郡城，又或居惠、居仙。時有高廊、樓下、北郭、西郭四劉之派。”

又據元至正戊子年（1348年）漳郡海澄內樓劉氏原譜記載：

一、劉晞 字明孟，宋哲宗元祐六年（1091年）登進士，官秘書省郎、澧州通判、提舉京畿西路鹽事、福州轉運副使。秩滿歸居涵江沙坂自號高廊居士。長子劉烜（韶公十六世孫），宋徽宗崇寧五年（1106年）登進士，授奉義郎、武備寺丞。此代分為四劉，公則是沙坂高廊劉房祖。

二、劉炳 韶公十六世孫，字均潛，初任宣教郎，復贈朝議大夫。此代分居在城北郭，後世子孫稱為北郭劉氏。

三、劉漸 韶公十六世孫，字君進，宋高宗建炎二年（1128年）登進士，官海豐縣尉。此代析居附城西郭，其後裔稱為西郭劉氏。

四、劉晉 遷居耕濱，長子劉用，韶公十六世孫（以其長子劉政貴贈正議大夫），從耕濱再遷回涵江樓（劉）下，是為劉下大廳房劉。

金蓮 整理

2002年6月

摘自西劉族譜

(五) 簡述劉氏的郡望和堂號

劉氏是華夏最古老的姓氏之一，劉姓淵源久遠，支脈繁茂，人才輩出，同其他姓氏一起曾對中國社會的發展作出了很大貢獻。在中國歷代封建王朝中，劉姓是稱帝最多，立國時間最長的姓氏，公元前202年2月漢高祖劉邦登皇帝位，定都洛陽，後遷都長安，從而奠定了傳位二十四帝，皇位長遠四百多年的漢朝業績。

“郡望”一詞，是“郡”與“望”的合稱。郡是行政區劃、“望”是名門望族，“郡望”連用，表示某一地域範圍內的名門大族。

郡是我國由春秋戰國到秦代幾百年間逐漸形成的地方行政區劃。秦漢時開始實行郡、縣制。秦統一中國後，分天下為三十六郡，郡下設縣。西漢增至103郡，後歷



朝或增或減，每郡統轄幾個或數十個縣，郡、縣長官均由中央政府任免。隋、唐時代，通常州、郡的名稱相互代用，大多數稱州，不稱郡。宋代“郡”的行政區劃已廢。

郡望，是指世代居住在某郡中的著名世家大族，門第高貴，家世顯赫，祖上有高官或名人，為世人所敬仰。郡望之稱，始於東漢末年，歷魏、晉、南北朝逐漸沿襲下來，隋唐時仍沿用。魏、晉至隋、唐各郡都產生過一些顯貴的宗族，劉姓支脈遍布大江南北，形成數十個郡望，其主要的有二十五個郡望，彭城居首。

彭城郡，漢宣帝地節元年（前69年），將楚國改為彭城郡，治所在今江蘇銅山縣，不久復為楚國。東漢章和二年（公元88年）又改為彭城國，南朝宋改為郡。隋朝初年，廢彭城郡。隋大業至唐天寶至德年間，改徐州為彭城郡。彭城劉氏郡望，源出于西漢皇族，支脈多，影響大。

郡望和堂號現在不起什麼作用。但因人們尋根念祖的觀念意識，至今還很重視自己姓氏的來歷和郡望。特別寓居異國他鄉的華人，以同姓同郡望聯宗認親。在人們交往中提起郡望和堂號，便知先祖所屬的支脈。

堂號有廣義和狹義之分。廣義的堂號與姓氏地望相關，以姓氏的發祥祖地或以其聲名顯赫的郡望作堂號，亦稱“郡號”。狹義的堂號，稱自立堂號，在同一姓氏之間，除廣義的郡號外，以先世德望、功業、嘉行懿事、科舉功名、訓勉格言、祥瑞典故等命名，自立堂號。

堂號是祠堂的名號，在祠、廟大門上或廳堂匾額上題寫堂名，表明某一姓氏的起源、發祥、支脈、族別，用以弘揚祖德敦宗睦族的標記，使子孫後代永遠銘記自己的身世，懷念本姓、本源、祖先功德。堂號大都記載在族譜中和建築物上醒目位置。在人們心目中堂號的意義，雖子孫徒居萬裏，仍然數典記祖，不忘故土根源。

歷史上每個姓氏都有自己的堂號，劉姓支脈眾多，堂號比其他姓氏繁多。劉氏堂號有兩類，一類是以郡名作為堂號，表明該支的發祥地、始祖居住地或望族出于某郡，如“彭城堂”是劉姓使用最普遍的堂號，因彭城劉姓形成望族時間早、歷史久、名聲響亮、人才濟濟、影響巨大。此外，以郡名作為堂號的還有沛國、西蜀、弘農、中山、南陽、廣平、東海、長沙、河南、太原等。一類是不以郡名作為堂號，而以祖先的嘉行懿事命名，自立為堂號。與堂號關聯的堂聯，為反映祖先文治武功，道德文章和門風規範，是記念劉氏宗族中先賢的豐功偉績。

西劉、五社劉*、劉姓族人，自古稱源出彭城（今江蘇徐州市），常見在原譜，建築物門樓上石刻及用具上題寫彭城郡、彭城派衍或彭城流芳。時至今日現象還很流行。其原由是先祖傳統文化延續，念記彭城是高帝劉邦祖先定居的發祥地。彭城又是帝王將相之鄉，人文薈萃之地。彭城郡望是劉姓名支脈總源稱號。

劉氏通譜稱：“出自彭城郡皇族自成支脈的有長沙定王劉發的後裔，盡管他們

散居各地發展成族都歸屬彭城郡。而其他各郡均源自彭城，這也是劉氏歷史文化的認同。”

天榮 整理

2002年5月

摘自西劉族譜

*西劉後面加上“五社劉”劉漢宗、劉以河增插

劉氏著名的二十五個郡望：

- | | | | | |
|--------|--------|--------|--------|--------|
| 1、彭城郡 | 2、沛郡 | 3、弘農郡 | 4、河間郡 | 5、中山郡 |
| 6、梁郡 | 7、頓丘郡 | 8、南陽郡 | 9、東平郡 | 10、東莞郡 |
| 11、高平郡 | 12、平原郡 | 13、琅琊郡 | 14、東海郡 | 15、高密郡 |
| 16、蘭陵郡 | 17、廣陵郡 | 18、臨淮郡 | 19、丹陽郡 | 20、宣城郡 |
| 21、南郡 | 22、高陽郡 | 23、竟陵郡 | 24、長沙郡 | 25、河南郡 |

(六)祖源彭城

論及姓必談“郡望”。所謂“望”就是“望族”，指有聲望的姓氏大族，郡中顯貴的姓氏。他們世代聚居，人才輩出，冠蓋連綿，門第高貴，家世顯赫，為當地人所敬重和仰望，名聞天下，為世所稱頌。因此郡望即是某個名門望族和姓氏的代表記號。

劉氏自西漢高祖劉邦建立漢王朝以後，“漢承秦制”，實行“郡國并行制”，大封同姓王侯分居全國各地，這種制度在漢朝廷續了相當長的時間，因此就有了諸郡的劉氏望族，也就是有了劉氏的許多“郡望”。

彭城郡，漢宣帝地節元年(公元前69年)以楚國置，治所在彭城縣(今江蘇徐州)。黃龍元年(前49年)復名楚國。東漢章和二年(88年)又改為彭城國。南朝宋永初二年(421年)復為彭城郡。唐武德四年(621年)又改為徐州，唐天寶元年(742年)復名彭城郡，乾元元年(758年)復為徐州。彭城郡轄境為今江蘇徐州市銅山縣、沛縣東南部及邳縣西北部、安徽濉溪縣東部及山東微山縣一帶。

劉邦是中國歷史上第一位平民出身的皇帝，也是劉氏家族的杰出人物之一，他以一個不上品的泗水亭長在沛縣起兵，用自己的才智和卓越的指揮能力推翻秦朝統治和打敗了比自己實力強大的項羽的西楚，當上了皇帝，開創了西漢王朝，他功績和影響是十分顯赫和廣大的。劉邦登上皇位後，分封自己的七個兒子(除劉盈立為太子外)和兄弟、侄子們在全國各地為諸侯王，這些諸侯王在各地繁衍生息，以後西漢各代皇帝又封同宗子、侄為王，形成了全國範圍內巨族大姓。這些劉邦後裔雖然都



各自形成了各郡的望族，但他們都是源于劉邦。而劉邦是沛縣人，又是在沛縣起兵最終當上皇帝。沛縣又屬于彭城郡，天下劉氏又都是劉邦的後裔(除匈奴及少數民族等改姓劉及賜姓劉外)，他們都把彭城郡作為自己的祖籍，于是劉氏就以彭城郡作為郡望。

廣泛地講，彭城郡望代表了天下劉姓，因此稱為彭城劉氏

天瑞 整理

1999年6月

摘自西劉族譜

(七)郡源南陽

劉邦在建立西漢王朝後，分封同姓子侄輩在全國各地為諸侯，于是就產生了許多劉氏郡望。

南陽郡，也是劉氏的一個著名郡望。它的始祖就是劉邦的曾孫劉發。

南陽郡：1、戰國秦昭襄王嬴則三十五年(前272)置，治所在宛縣(今河南南陽市)，西晉改為國。南朝宋復為郡。隋開皇初廢。大業及唐天寶、至德時又改鄧州為南陽郡，治所在穰縣(今河南鄧州)。2、南朝梁置，治所在今湖北谷城縣西南。西魏改名為山都郡。3、東魏置，治所在南陽縣(今河南郟縣西北)。隋開皇三年(583年)廢。

劉發，西漢景帝劉啓之子。在景帝前二年詔封為長沙王，史稱長沙定王。二世為長沙代王劉庸，三世為長沙頃王劉附胸，四世為長沙刺王劉建德，五世為長沙煬王劉旦，亡後長沙孝王劉宗以刺王子詔封，六世為長沙繆王劉魯人，七世為長沙王劉舜。長沙王王位一直延續了七世。劉發有十六個兒子，都受封列侯；第十子劉丹封為安眾侯，世居南陽郡安眾縣，成為當地望族。他的後裔就以南陽郡作為郡望。劉丹侯位，沿襲了六世，到三國時，遠孫劉虞仕曹魏為侍中，他的孫子劉喬為晉太傅軍諮祭酒。東晉時，劉喬的七世孫劉虬系劉宋王朝晉平王劉休佑的記室和當陽縣令，劉虬的四世劉洎系唐太宗李世民朝的宰相。因此，劉洎出自南陽郡。

劉發的六世孫劉秀，是東漢開國皇帝，家族世居南陽郡。其宗室襲封在南陽各地為侯者眾多，成為南陽劉氏另一重要支脈。

因此，就產生了南陽劉氏。

南陽郡派各支分為南派和北派兩大派。南派主要分布在長沙國屬地。範圍即今湖南湖北各地及江西西部和兩廣北部地區。北派，漢代南陽郡即今河南河北一帶。

天瑞 整理

1999年6月

摘自西劉族譜

三 世家風範

劉姓是中華民族大家庭中一支優秀的族姓，居中國第四大姓。龐大的劉姓人群分布于全國各地，在中國各個歷史時期的政治、經濟、軍事、文化等各大領域都曾起過重大的作用，有着深遠的影響，在家族的發展史上，五代十國前，有許多人創業成爲開國皇帝、賢君蓋世，前後有六十六位帝王即位，時間計六百四十三年，占整個封建時代近三分之一。五代十國後，歷代都有我劉氏子孫位登宰相，有文字記載的歷朝劉氏宰相就有九十五人，聞名于朝野。之後劉氏族人多弃官從學，弃武從文，有多人成爲學術造詣頗高的學者，名震天下。

(一) 西漢開國皇帝——劉邦

劉邦(公元前247或256年—前195年，)西漢開國皇帝，字季，江蘇沛縣人，出身農民。

《史記·高祖本紀》上載：“沛豐邑中陽里人，姓劉氏，字季。父曰太公，母曰、劉媪。其先劉媪嘗息大澤之陂，夢與神遇。是時雷電晦冥，太公往視，則見蛟龍于其上，已而有身，遂產高祖。”“高祖爲人，隆準而龍顏，美須髯。左股有七十二黑子。仁而愛人，喜施，意豁如也。常有大度，不事家人生產作業。及壯，試爲吏，爲泗水亭長，廷中吏無所狎侮。好酒及色。常從王媪、武負貰灑，醉卧，武負、王媪見其上常有龍，怪之”。“高祖常徭咸陽，縱觀，觀秦皇帝，喟然太息曰：嗟乎，大丈夫當如此也！”

劉邦心懷壯志，豁達大度，機敏多智，富有權謀，善用人才。秦時爲泗水亭長。在爲縣遣送罪犯去咸陽途中，私自放罪犯逃跑，自己則匿在芒碭山中。酒醉斬殺擋道白蛇。時秦朝酷政，民不聊生，農民到處起義欲推翻秦朝統治，劉邦于是響應陳勝、吳廣起義，殺沛縣令，被衆人擁立爲沛公。陳勝失敗後，投奔項梁，後與項羽領導的起義軍同爲反秦主力軍。因劉邦善于利用人才，禮賢下士，得到蕭何、張良、陳平、周勃以及當時被劉邦私放的罪犯相助，于公元前206年，自武關攻入咸陽，推翻了秦朝統治，并與關中父老約法三章，廢除秦朝苛政，得到人民擁護。同年，項羽入關，大封諸侯王，劉邦被封爲漢王，遂據有巴蜀及漢中之地，都南鄭(今陝西漢中)。次年攻入關中，平定三秦。在楚(項羽部)漢(劉邦部)戰爭中，用機智靈活的戰略擊敗項羽，迫使項羽烏江自刎，取得最後勝利，在定陶即皇帝位，建立了西漢王朝，建都長安。劉邦在即位後，“漢承秦制”，加強中央集權，先後消滅了韓信、彭越、英布等諸侯叛亂，恐固了帝權，廢除秦苛政，減輕賦稅，鼓勵農耕，推行重農抑商政策，發展農業生產，爲漢初的安定，經濟的發展奠定了基礎；重新建立了統一的封建地主階級專政王朝，推動了歷史的進步；大封同姓王侯，實行“群國并行制”，鞏固了地方政權，是一大



創舉；為懲秦弊，重教化，以一國帝王之尊率先祭孔尊儒，開歷史先河，使儒家思想統治中國二千多年；與匈奴和親，實行友好的民族政策及平等的外交策略，穩定了邊境安定；漢建立後，中華的文字、語言、民族、文化被稱為漢字、漢語、漢人、漢民族、漢文化，奠定了中華民族和偉大的中華文明基礎。因此，劉邦在中國歷史上的功績，是秦始皇以來任何帝王所無可比擬的。

總之，劉邦是一位偉大的地主階級政治家、杰出的軍事戰略家，是劉姓歷史上一位偉大杰出的人物。

天瑞 撰文

1999年10月

摘自莆田西劉劉氏族譜供稿

(二)史譽“文景之治”

漢文帝劉恒

劉恒(公元前202年—公元前157年)，劉邦第四子。母薄氏。高祖十一年立為代王。公元前180年—公元前157年在位，為漢文帝。劉恒即位後，實行“無為而治”的政策，注重恢復和發展社會經濟，使西漢社會經濟和政治得以充分發展。為此，漢文帝採取了四大政策：一是“重農為本，薄賦輕徭。”就是大力減輕農民負擔，放開手脚發展農業，增加農民收入。為了提倡農耕，文帝曾親自到農田耕種，這在皇帝中是絕無僅有的。二是“減輕刑律，以身守法”。他在即位後不久，就召集大臣商議，減輕刑罰，廢除一些酷刑，鼓勵和疏導百姓向善。三是“和親匈奴，睦鄰四方”。他採取對鄰國和睦共處的原則，使邊境安定，人民安居樂業。四是“提倡節儉，民生為先”。他自己以身作則，生活十分檢樸，在古代帝王中是十分少見的。他在位23年，宮、室、園林、狗馬、服飾和御用器具都沒有什麼增加。有一次，他打算建造一個露臺，召來工匠一算，要花費黃金一千兩。文帝得知後說：“千兩黃金相當于中等百姓十戶的家產。我繼承先帝的宮室，常感到不安和慚愧。為何還要建造露臺呢？”於是堅決取消了。後來，在建造自己的墳墓時，他規定一律用磚瓦，不準用金、銀、銅、錫等貴重金屬作裝飾，不準修築高大的墳墓，不得煩擾民生，公元前157年，天大旱，蝗成災，漢文帝下詔：各諸侯不要向朝廷進貢，減少皇室開支。以至於在在位期間，宮銀庫的錢堆積的串錢的繩子爛掉了，糧食堆放不下而堆在露天，以至發霉爛掉，使國家空前富裕，群眾生活大大提高。

漢文帝不僅如此，他還是一個孝子，在其母薄太後發病期間，他是日夜親侍在側，衣不解帶，親償藥湯，直至母病痊愈。因些，漢文帝成為帝王中第二大孝子。在流傳後世的《二十四孝圖說》和《百孝圖說》中都排在第二位，成為人民教育後代的楷模。

漢文帝是繼漢高祖後西漢的又一個有作為的皇帝。

漢景帝劉啓

劉啓(公元前188—公元前141年)，西漢皇帝，漢文帝元年立為太子，母竇太後。公元前157年—公元前141年在位，為漢景帝。漢景帝即位後，積極貫徹和推行文帝時期的“與民休息”的政策，發展農桑。為此他曾下詔說：“農業是天下的根本，雖黃金珠玉，但饑不可食，寒不可衣，都不如谷物和絲麻”。並充分採取優惠政策，減輕稅收，調動農民的生產積極性，使社會經濟呈現繁榮景象。當時，不僅朝廷庫存充盈，國家富裕，而且百姓生活提高，安居樂業。劉恆、劉啓統治的西漢王朝這種繁榮富裕局面史稱“文景之治”。

漢景帝的突出功績，還表現在他的政治遠見和政治鬥爭上。即平定“七王之亂”。

漢景帝即位時，雖然異姓王已不存在，但同姓王已經強大起來，並且圖謀叛亂推翻朝廷。劉啓為了加強中央集權，採納宰相晁錯的“削減諸王國領地”的主張，把封王的權力減小。公元前154年，以劉啓的叔叔吳王劉濞為首，聯合楚、趙、膠東、膠西、濟南、菑川六個王發動叛亂，使半壁山河陷于叛軍之手。他們以“誅晁錯，清君側”為借口，實則是要推翻朝廷，取而代之。吳王劉濞曾公開說，他應該當皇帝。劉啓面對強大的敵對陣營，決心用武力平定叛亂，他派周亞夫率兵東徵。經過二個月的激戰，終於平息了叛亂，消除了叛首。

平亂之後，劉啓乘機收回了各封國的行政和軍事大權，加強了中央集權，削弱了封國權力，使政權日益鞏固。劉啓的這一英明政策，使西漢王朝的社會更加穩定和迅速發展。

天瑞文禎整理

2002年6月

摘自西劉族譜

(三)雄才大略 文采風流——漢武帝劉徹

劉徹(公元前156—公元前87年)。漢景帝劉啓的第九子，母王氏。公元前141年—公元前87年在位，為漢武帝。他是西漢王朝在位時間最長的皇帝。在漢武帝統治的50多年間，西漢國力臻于極盛，各項事業空前輝煌，全國上下洋溢着一種豪邁之氣，一種奮發向上積極進取的精神。漢武帝開創了一個偉大的時代，並成為這個時代的象徵，他的業績為劉氏家族增添了新的榮譽和驕傲。

西漢王朝經過漢高祖劉邦奠定的創業基礎，漢文帝、漢景帝的“文景之治”進入穩定發展時期，前後70多年的恢復和發展，已經躍上一個新的臺階。

16歲即位的劉徹，少年時期就十分用功，喜歡學習儒學經典、文學和騎射。尊重文學家。這為他掌權管理國家打下堅實基礎。因此，在他即位後頭一年裏就做了四件大



事。一、詔令群臣和各地王侯，向朝廷推薦人才。於是全國各地向朝廷推薦了100多位人才，如出身貧寒的主父偃、朱買臣；商賈出身的桑弘羊；牧羊人出身的卜式；奴隸出身的衛青，以及經考試錄取重用的公孫弘、董仲舒、韓安國、鄭當時、張騫、蘇武、司馬遷、司馬相如、霍去病等。二、嚴格法制，動員群臣檢舉那些行爲不端的皇親國戚，一經罪行查實，堅決予以貶謫和查處。三、對百姓繼續實行減輕負擔的政策，并督促落實，進一步發展社會經濟。四、處理景帝時平叛“七國之亂”的遺案，把關押的人全部赦免。使社會呈祥和氣氛。

劉徹還重視文化教育。在公元前124年興辦了我國歷史上第一所正式大學——太學。至西漢末年，這所太學在校學生達到一萬多人，至東漢末增至三萬人左右。同時還提倡在各郡國興辦地方學校，培養人才，爲國效勞，有力地推進了文化事業。爲社會發展打下基礎。

漢武帝時，西漢國力達到全盛時期。憑借這種實力，漢武帝一改文景時期“務在養民”的方針，開始把擴大疆域，弘揚國威列入政治日程。

自西漢以來，匈奴的入侵，一是令漢朝統治者感到頭痛的問題。輕捷剽悍，慣以“殺戮爲耕作”的匈奴不斷騷擾漢朝北部，殺害百姓，搶奪財物，給北方人民帶來災難。同時直接威脅到西漢國都長安的安全。漢武帝憑借國力强盛，決心對匈奴開展大規模的反擊。公元前133年派出30萬軍隊對匈奴開始反擊，拉開了漢朝向匈奴反擊的序幕。公元前127年，派車騎將軍衛青擊潰匈奴，收復河套以南地區，在此設置了五原郡，朔方郡，解除了匈奴對長安的威脅。公元前121年，派驃騎將軍霍去病二次遠徵匈奴。第一次出兵隴西，越過焉支山，深入匈奴境內千餘里，俘虜了匈奴渾邪王的兒子和相國、都尉等官員，繳獲了休屠王的祭天金人。第二次越過居延澤，攻至祁連山，俘虜匈奴3萬人，逼使渾邪王率4萬餘衆降漢。從此，漢軍收復了河西走廊一帶。公元前119年，漢武帝又派衛青、霍去病分兩路進攻匈奴，徹底擊潰匈奴主力，將匈奴趕到大沙漠以北，經過三次大規模的反擊，使匈奴徹底崩潰，再也無力對中原進行騷擾。威脅漢族人民生命財產安全達七、八十年之久的匈奴問題被徹底解決了。

爲了聯合西域諸國反擊匈奴，漢武帝曾兩次派張騫出使西域，加強西域與漢朝的經濟文化交流。又派趙破奴進攻樓蘭（今新疆羅布泊西）、車師（今新疆吐魯番），派李廣利進攻大宛（今阿富汗北部）。爲保護漢朝和西域的交通，武帝下令在玉門關至鹽澤一帶設置亭障，又派隊在樓蘭、渠犂、輪臺等地屯田駐守，這些措施爲西漢政府確立對西域的統治奠定基礎。

武帝還加強對周邊小國的管理和控制。多次派兵反擊和平定周邊小國的侵擾和叛亂，使周邊三十六小國都降服漢朝，并設置州郡，加強管理，使邊境得到安定。這時，漢朝的疆土成爲東亞最遼闊的國家。

多情的氣質和從小受到良好的教育，這位雄視天下的君主，同時也是一位出色的詩人。公元前105年，武帝在巡視河東地區，與群臣泛舟于汾河中流，觸景生情，感慨萬千，作《秋風辭》一首：

秋風起兮白雲飛，草木黃落兮雁南歸。

蘭有秀兮菊有芳，懷佳人兮不能忘。
泛樓船兮濟汾河，橫中流兮揚素波。
簫鼓鳴兮發棹歌，歡樂極兮哀情多。

少壯幾時兮奈老何！

樸實無華的歌詞流露出一種真摯自然的情感，故能引發他人的共鳴，成爲千古傳誦的名篇。

漢武帝的情感之豐富細膩與文化素養之高，是劉邦無法比擬的。特殊的才情，特殊的感受，畢竟不是文人所能模仿的。

劉徹是一位繼秦始皇之後最爲杰出、最有作爲的封建階級政治家。

天瑞據《劉氏溯源》等整理

2002年6月

摘自西劉族譜

(四)南陽衍派的開基始祖——長沙定王劉發

西漢皇室中，長沙定王劉發宗族後裔發達，分支衆多，是帝系中最重要的分支之一。長沙劉氏的開基始祖劉發是漢景帝之子，生母唐姬地位較微。景帝二年（公元前155年）劉發被封爲長沙王，建都臨湘（今湖南長沙市）。

當時的長沙國是一個經濟文化落後的貧田野蠻之地。劉發在衆皇子中地位也較微，不受父皇寵愛，所以被封到落後的長沙當藩王。長沙國本是漢初異姓諸侯王吳芮的封地長沙國，但劉發的長沙國面積最初只有長沙國三分之一，所轄的只有臨湘汨羅等13個縣。

公元前142年，劉發從長沙回長安，同各王兄爲父皇景帝祝壽時，景帝令劉發上前歌舞，劉發“但張小袖舉手”。當場的人都嘲笑他，景帝也感奇怪，向劉發詢問。劉發回答說“臣國小地狹，不足回旋”。景帝聽了劉發這一說，也心生歉意，覺得虧待這個兒子，其後下詔將武陵、零陵、桂陽等地再劃給劉發管轄。長沙國轄區又擴大，包括今湖南省及湖北南部、江西西部，兩廣北部地區。

劉發在位28年，公元前128年去世，謚爲定王，在位時間雖長，但無多大建樹。從他請求增加封邑看，他是一個非常聰敏的人。他不爲父皇和各位王兄寵愛，又被封在偏遠的長沙，終生都鬱鬱不得志。相傳，劉發曾從長安帶來的泥土在長沙築一座高臺，日日登臺遠眺長安，以慰思念父母之情。後人因稱此臺爲思親臺，又叫“定王臺”。至今在長沙城裏可看到“定王臺”的遺址。

史書記載劉發有16個兒子，嫡長子劉庸被立爲王太子，後來世襲長沙王爵位外，其他15位兒子均被依例封爲列侯。

長沙定王劉發後裔，宗族分支衆多，主要分爲南北兩派，南派分布在漢代長沙國屬地，即今湖南、湖北、江西及兩廣北部地區；北派分布在漢代南陽郡即今河南、河



北一帶。後世著名的廬陵劉氏、南陽沮陽劉氏、安城劉氏、範陽劉氏等劉氏望族，都是源自西漢的長沙劉氏。

劉氏主要二十五郡望中的第七郡南陽郡。地處中原平原寬闊大地，領36個縣，今河南葉縣、魯山、南陽、河北、湖北棗陽、隨縣等地。南陽郡（長沙劉氏的北派）劉姓出自長沙定王劉發，發之子安衆侯劉丹（居今河南鎮平一帶），傳至西漢末年有劉崇起兵反王莽而殉國。東漢光武帝劉秀封其族弟劉寵為安衆侯。東漢末年劉虞，事曹魏為侍中，封關內侯。其弟之子劉阜嗣位為陳留太守，阜子劉喬曾任晉太傅軍諮祭酒，東晉時喬的七世孫劉虬徙居江陵，歷四世傳劉洎（字思道），出任唐太宗時宰相。

南陽郡的另一支是劉發六世孫東漢劉秀皇族其先祖劉開世居南陽蔡陽（今湖北棗陽西南），宗族分居于鄭州、棗陽、隨縣等地。劉秀稱帝後其子孫多徙封于南陽各地衍為大族。

劉氏二十五郡望中的長沙郡，今湖南、湖北、江西部分及兩廣北部。長沙郡劉姓出自漢景帝之子長沙王劉發，他的後裔分封王侯者多分居湘、鄂、贛等各地形成江南大族。

上述長沙定王劉發大部分分支，均有後裔延續于世，經劉漢王朝襲封王、侯、國外，其後裔因官任職遷徙全國各地。如吾族海澄內樓、涵江西劉、劉氏一世祖，唐時入閩的劉韶，其祖劉洎（唐初宰相）源出劉發之子安衆侯劉丹的後裔。

史稱長沙王宗族分支衆多，後裔發達，遍布全國大江南北。以我族始祖韶公的二十二世孫海澄內樓開基祖劉大杞，涵江西劉劉氏開派祖二十六世孫劉恰公，後裔綿延，繁衍播遷，百年滄桑，立足海外五大洲（亞州、歐州、北美州、南美州、大洋州）興家創業，而成外籍華人。但劉韶後裔還有許多宗支，居海外者未能一一收入本譜，是為憾！

天榮 整理

2002年5月

摘自西劉族譜 劉漢宗、劉以河增插

2004年5月

（五）南陽劉氏一枝獨秀——劉秀與“明章之治”

劉秀（公元前6年—57年），東漢王朝的建立者，漢高祖劉邦九世孫，長沙定王劉發六世孫，公元25年—57年在位，稱光武皇帝。

劉秀也出生的年代，正是西漢後期，朝政腐敗，社會處于危機狀態。其後，王莽篡位，使西漢停頓了15年。王莽時期，社會矛盾更加激化，人民處于水深火熱之中。全國到處舉起反莽旗幟、滅莽思漢。其時，主要的反莽武裝有二支：一是湖北的綠林軍；二是山東的赤眉軍。

劉秀年青時，在家辛勤耕種，經營生意。處于社會動蕩時代，劉秀與兄劉縯分別

在宛和春陵起兵反莽，這支武裝後來合稱“春陵兵”，并一起擁護劉縯為這些武裝的最高統帥。更始元年（公元23年），綠林軍爲了增強號召力，擁立劉玄（劉秀的同族兄長）爲帝，改元更始。劉縯和劉秀領導的春陵兵更依附更始政權，成爲更始政權一支重要的武裝。後來，劉秀以自己的過人勇氣和才能，取得了宛城和昆陽之戰的勝利，并被劉玄封爲破虜將軍和武信侯。更始元年十月，劉秀渡河北上，平定河北地區，乘機擺脫更始政權的控制。在河北，劉秀廢除王莽苛政，恢復漢制，得到當地人民的支持，并消滅河北所有割據勢力，在河北站穩腳根，勢力日益壯大。此時，劉秀徹底擺脫更始政權，成爲一支獨立的武裝，且逐步擴大勢力範圍。公元25年劉秀在衆將的擁立下登基稱帝，建立東漢皇朝，改元建武。這年九月，赤眉軍攻入長安，消滅更始政權。公元27年，劉秀大破赤眉軍，中原地區基本上受到劉秀所控制。公元36年，劉秀消滅了公孫述在四川建立的最後一支割據勢力，重新統一中國。

劉秀即位後，自公元26年起，繼續發展農業，曾連續九次下詔，解放奴婢，使大量有勞動能力的人返回家園，恢復和發展生產。同時，對王莽時期的苛政進行批判，大赦天下，減輕刑罰，并限定對80歲以上、10歲以下的男女不許再捕入獄；對犯法的人減輕刑罰；婦女犯法判型者，可以回家，用錢雇人到山中伐木等。有力促進農業的發展。

爲了鞏固政權，劉秀還限制可能威脅安全的勢力，不讓外戚幹預朝政，不給他們尊貴的地位；嚴禁王侯交通賓客，結黨營私；任用自己的親信和親族；大封同姓子侄爲王侯，以鎮天下，達到鞏固中央政權的目的。并注意培養人材，知人善任，傾心納諫，使東漢王朝局勢處于比較穩定，國力比較強盛，人民生活相對安定的朝代。

劉秀在大封同姓王侯、宗支居于南陽各地者多，成爲南陽劉氏的另一支重要主脉。

劉秀是一位對中國歷史有重大貢獻的劉氏杰出人物。

公元57年，劉秀病卒，由太子劉莊繼位，稱明帝，劉莊繼承劉秀遺制，發揮自己的才能，進一步加強對外戚和諸侯王的打擊力度，鞏固中央集權。并在父親奠定的基礎上，以法治國，大興水利，發展經濟，很快使社會穩定，國泰民安，生活富裕。《後漢書·明帝紀》載：“是歲天下安平，從無徭役，歲比登稔，百姓殷富，粟斛三十，牛羊被野。”不僅如此，明帝還派班超出使西域，驅逐匈奴，平定新疆地區的莎車造反，幫助鄯善、疏勒等國擺脫匈奴的野蠻統治。爲加強漢族與西域各族人民的聯系，立下不朽功勳。使東漢社會出現了少有的安定繁榮景象。

漢明帝死後，太子劉炟繼位，是爲漢章帝。漢章帝繼續執行光武和明帝大力發展生產，大修水利，減輕刑罰，輕徭薄賦的政策；廢除苛政，解除禁令，整頓官風，加強吏治，進一步發展了穩定繁榮的大好局面。

漢明帝和漢章帝統治的這一時期的穩定繁榮的社會局面，被史學家們稱爲與“文景之治”相媲美的“明章之治”。

天瑞據《劉氏溯源》等整理
摘自西劉族譜



(六) 中華人民共和國的卓越領導人

——劉少奇

劉少奇祖籍江西省吉水縣人，幾經輾轉來到湖南省寧鄉縣炭子衝。從小愛好讀書，讀過私塾，“三字經”、“千家詩”、“大學”、“論語”、“中庸”、“孟子”、課外的書也讀很多，如“政治經濟學”，辛亥革命始末記”等，到一九一三年至一九二一年先後讀于小學、陸軍講武堂和留學莫斯科東方大學，于一九廿一年在莫斯科東方大學加入中國共產黨。

回國後在中央領導下，派往白區工作，領導工人運動和國民黨進行了公開和穩蔽的鬥爭，一九四五年後，曾擔任過代理中共中央主席，中央軍委付主席、總政治部主任、城市工作部部長職務。

解放後一直在中央工作的劉少奇，勤儉樸素，平易近人。工作任勞任怨，不計較個人得失，關心群眾疾苦，以人民利益為重。提倡四大自由，發展生產，繁榮經濟、減輕人民負擔，“以先天下之優而優，以後天下之樂而樂。少奇同志是一個忠于黨、忠于人民、忠于祖國，深受全國人民擁護和愛戴。

在近代史上劉少奇是創建人民共和國的革命家，擔任過全國人民代表大會委員長，擔任過中華人民共和國主席。是他秉承了劉氏先祖的大無畏精神，以雄才韜略，為開創中華民族的偉大歷史新局面作出杰出貢獻，在文革中受“四人幫”的迫害致死，到一九八〇年五月得到恢復名譽，平反昭雪，一九八〇年五月十七日，在北京舉行追悼大會，全國各族人民，以及國家機關、天安門、新華門、外交部、我國駐外使館和其他機構、各省、市、自治區等單位都下半旗致哀。

劉少奇同志是一位偉大的革命家、政治家、思想家，是黨和國家卓越的領導人，他將永遠活在全國各族人民心中。

劉以河、劉漢宗整理

2004.4

(七) 唐代名臣——宰相劉洎

劉洎（—645），字思道，江陵人。隋末起義軍四起，當時有大股十八路，小股六十四處反王，紛紛舉旗欲推翻隋煬帝，洎（音ji，記）先在肅銑部（起義軍，自稱為帝）為黃門侍郎。唐武德年間，受蕭銑派遣，攻取嶺表地方。因洎英勇善戰，富于謀略，以致先後得地五十餘城。但在劉洎未返回時，蕭銑却已被唐高祖李淵部打敗，于是洎即將所得五十餘城獻給唐高祖，被授以南康州都督府長史。

貞觀七年（633年），擢給事中，封清苑縣男，轉治書侍御史，不久，又升為尚書右丞。劉洎工作十分認真，非常稱職，尚書省經他整治，又恢復到魏徵、戴胄（均為唐初名臣）執掌時一樣，面貌大寫改觀。於是，加封銀青光祿大夫，散騎常侍，攝黃門侍郎。貞觀十三年，提升為尚書左丞、參知政事（宰相）。

貞觀十七年（643年），皇太子初立，劉洎上書，建議應加強儲君教育，使太子能尊賢重道。唐太宗採納劉洎的建議，敕劉洎、岑文本、馬周在東宮輪流教育太子。不久，遷侍中。有日，太宗對群臣曰：“朕欲聞已過，卿等對我言之”。長孫無忌、李勣、楊師道同辭對曰：“陛下以盛德致太平，臣等愚，不見其過”。獨劉洎說：“上書有不稱旨的時候，陛下或面詰，令人無不羞汗，恐非進言之道。”太宗聽後，覺得劉洎的話很有道理，表示願意加以改正。

太宗徵遼東，命劉洎與高士廉、馬周、張行成、高季等同輔皇太子定州監國。洎乃兼左庶子，檢校民部尚書，總吏、禮、戶部三尚書事。貞觀十九年（645），太宗自遼東還，因病，洎與馬周入內謁見，循出，褚遂良問洎，洎泣曰：“上禮患痛，殊可懼！”褚遂良即誣奏劉洎言：“國家不足慮，正當輔少主行伊、霍事，大臣有異者，誅之。”太宗病愈後，召劉洎問狀，洎以實對，又引馬周以自明。太宗問馬周，周對與洎所陳一致。但褚遂良執證不已，太宗乃賜洎自盡，免其妻孥。方死時，洎索筆牘，欲自言表明，但憲司不與，仍死。

一代名臣，就因為奸人的嫉妨與陷害，而白白丟掉性命。武後文明初，詔復官職，冤案予以平反。但對劉洎已無多大意義。

劉洎是唐時名臣，是唐朝劉氏七房之一的宰相，也是南陽劉氏的杰出代表。他輔佐唐太宗開貞觀之治，其政績有口皆碑。他的死，對於唐太宗是一大損失，對唐初期的發展也是不可估量的損失。

天瑞據《唐書》《中國宰相全傳》整理

1999年10月

摘自西劉族譜

（八）治國安邦 一代奇才——劉伯溫

劉伯溫（1311—1375年），名基，字伯溫。自幼聰穎異常，天賦極高。從小好學深思，記憶力非常好，一目十行，過目成誦。對天文、地理、兵法、術數，諸子百家無一不精，被稱為一代奇才。他于至元年間（1339年）考取進士，在任期間他的建議得不到朝廷採納，反受壓制。劉伯溫先後三次憤然辭職，回青田故鄉隱居。

公元1360年，義軍統帥朱元璋兩次向隱居青田的劉伯溫發出邀請。劉伯溫經深思後決定出山輔助朱元璋打江山來實現自己治國平天下的宏偉大志。初次相見，提出“時務十八策”。朱元璋從此視為自己的心腹和軍師。



公元1368年，朱元璋在南京登基稱帝，建立大明皇朝。為開創朱明皇朝立下了汗馬功勞的劉基，作為開國元勳之一，被任命為御史中丞兼太史令，二年後賜封誠意伯。

一代軍師劉伯溫料事如神，深知自己疾惡如仇，得罪許多同僚和權貴，也深知“伴君如伴虎”的道理。他在功成名就之後毅然激流勇退，于洪武四年（1371年）主功辭職，告老還鄉。十多年後朱元璋還賜給劉氏家族金書鐵卷，特批劉氏成員可憑此免一次死罪。

劉伯溫不但是一位謀略大師，也是一位著名的學者，他著作多，流傳于世的有《鬱離子》十卷和《誠意伯文集》20卷，在中國思想上和文學史上都占有重要地位。

金連 整理

2002年6月

摘自西劉族譜

(九)博學多才的劉氏世家

劉安第二代淮南王，是漢初皇族中優秀杰出的人才。劉安博學多才，自小不喜歡騎馬打獵事，而好讀書治學、學藝彈琴、喜歡交流賓客。從事講學，他和學者們對為政、治學、做人的討論匯編成書，就是流傳至今的《淮南子》一書。漢武帝時，劉安已是當時有名的學者，武帝對這位才華出眾的皇叔十分欣賞，曾召他到長安，要他寫《離騷傳》。據說武帝清晨下的令，劉安在吃早飯時就把《離騷傳》寫好了，武帝也拍手叫好。劉安在煉丹的過程中，還發明了豆腐。人們今天能夠享受豆腐這種美食，應感謝這位滿腹學問的大學者劉安。

蜀漢開國皇帝劉備是識才、愛才、重才的典範。他的三顧茅廬恭請諸葛亮的動人故事，千百年來為人們所傳頌。南陽武侯祠至今還留下“漢昭烈皇帝三顧處”等遺迹。

《三國志·諸葛亮傳》載“時左將軍劉備以亮有殊量，乃三顧亮于草廬之中，亮深謂備雄資杰出，遂解帶寫誠，厚相結納。”中華人民共和國主席董必武曾書寫楹聯：“三顧頻煩天下計，一番晤對古今情。”劉備的知人善任甚至超過孔明，比如對馬謖的看法，劉備認為：“馬謖言過其實不可大用。”而諸葛亮則很器重馬謖，常與其談論軍計，并委以重任，直到街亭戰役大敗，造成軍事重大失利，諸葛亮才悔不聽劉備之言。再如在長坂坡被圍，劉備棄妻出逃時，有人報告劉備說，趙雲投奔曹軍去了，劉備聽後斬釘截鐵地說：“子龍不棄我也。”果真，不多時，趙子龍便懷抱阿鬥突圍而來。可見，劉備對人看得多麼透、多麼準啊！有人說三國之爭歸根結底是人才之爭，這話很有道理。劉備從一個區區小吏發展到成為三分天下的蜀漢帝王，與他具有識人的慧眼和善任的才能是分不開的。

正由于劉姓歷史悠久，人丁興旺，所以在歷史上還出現了不少文臣武將和文化、科學、技術人才，對推動歷史的進步作出了顯著的貢獻。例如西漢時，淮南王劉安，

才思敏捷，善爲文辭，在政治上主張“無爲而治”，曾招募賓客方術之士數千人，集體編寫了《淮南子》；經學家、目錄學家劉向，曾校閱群書，撰成《別錄》，爲中國目錄學之祖。其子劉歆繼承父業，總校群書，撰成《七略》，對目錄學的建立有一定貢獻，他還是古文經學派的開創者。東晉有將領劉牢之，驍勇善戰，淝水之戰時爲前鋒，破敵有功。南北朝時，劉姓多文人。南朝梁文學理論批評家劉勰所著《文心雕龍》，發展了前人進步的文學理論批評，是中國古代文學理論批評巨著。南朝梁有學者、文學家劉俊、文學家劉孝綽、劉孝威、女文學家劉令嫻。南朝宋有文學家劉義慶。北魏有經學家劉獻之。北齊有文學家劉書等。在唐代，劉氏任宰相的就有14人，其中劉晏在肅宗、代宗兩朝任相，疏浚汴水，用分段轉運法解決了關中缺糧問題，他整頓鹽稅，行平准法，改善了“安史之亂”造成的財政紊亂局面，是著名的理財家。史學家劉知幾認爲史學家須兼史才、史學、史識三長，強調“直筆”，所著《史通》是中國第一部史學評論專著。還有文學家、哲學家兼詩人劉禹錫等。北宋有史學家劉敞、劉恕，幫助司馬光撰修《資治通鑑》，凡史實紛雜難治的，多由劉恕處理。明清時期，劉氏有許多人奮起反抗封建壓迫成爲起義首領。如明代有荆襄流民起義首領劉通，中原地區有農民起義領袖劉六、劉七、劉惠、鄂、皖農民起義領袖劉汝國；明末清初，有起義軍將領劉宗敏、劉希堯、劉芳亮、劉文秀、劉體純等；清代有農民起義首領劉之協、劉登聯、劉德培等。清末將領劉永福，在中法戰爭中屢建戰功，曾移駐臺灣島。

古代在文化科學藝術方面比較有成就的劉姓人物主要有：西漢思想家、文學家劉安、訓詁學家劉熙；東漢天文學家劉洪；三國魏哲學家劉劭；西晉詩人、將領劉琨；魏晉時的數學家劉徽；隋朝經學家、天文學家劉焯，經學家劉炫；唐代詩人劉叉、劉希夷、劉體仁、劉長卿、劉灣、劉商、理財家劉昌，北宋經學家劉敞，詩人劉筠；南宋詩人、詞人劉辰翁、文學家劉子舉、劉克莊，畫家劉松年；金國文學家劉迎，醫學家劉完素；元代散曲家劉致；明代文學家劉侗，畫家劉珏，哲學家劉宗周；清代小說家劉鶚，書法家劉墉，文學家劉開等。近現代，在政治軍事方面的劉姓名人主要有：劉少奇、劉伯承、劉亞樓、劉志丹、劉仁靜、劉斐、劉湘等。

在文化科技方面的劉姓名人主要有：劉大杰(著名文學家)、劉天華(著名音樂家，發展了二胡、琵琶的表現手法)、劉半農(語言學家，發明《劉氏音鼓甲種》、《聲調推斷尺》等測算語言樂律的儀器)、劉仙洲(著名理論學家，著有《機械學》、《中國機械工程發明史》、《熱工學》等)、劉鴻生(著名實業家，曾創辦鴻生火柴有限公司等企業，1930年創建民族火柴工業中最大的企業大中華火柴公司)。

金蓮 摘自謝鈞祥主編《中原尋根》

2002年6月

摘自莆田西劉劉氏族譜供稿



(十)仕者代代相繼、古樹又開新花

我族唐時入莆始祖劉韶，字虞樂，號儀廷，改號戍夫(713—769)，河南光州固始縣人，是金吾衛將軍劉邁之子，唐太宗朝宰相劉洎之孫。他聰慧好學，博覽經書。由乙第榜遷科甲，累官起居平章臺。之後任泉州別駕，任職期間，對百姓以撫為懷，以誠信待賓僚，為官清廉守法，提出泉南寶貨誓不入戶，奇玩之物一概不留，深受泉民愛戴。唐代宗大歷年間東粵寇亂，韶公為整治城防日夜操勞，積勞成疾，卒于官。噩耗傳開泉民無不悲痛欲絕，呼號“天何奪我別駕之速耶”。出殯之日許多泉民“巷哭致祭”。劉韶之子劉友扶櫬歸籍，靈柩所至民不忍舍，遂留衣冠葬于廊外西隅陳莊村并樹碑勒詩紀念。詩曰：

韶公泉別駕 黎民處處歡
靈臺祭韶伯 忠膽叱權官
奄游埋仁路 悲哀葬義冠
青書神道上 萬載作棠觀

友公扶櫬北上，道經莆田適逢兵亂(藩鎮割據混戰)阻莆棄歸定居涵江，遂擇地葬父于莆田西天尾三山。全家卜居涵江沙坂。尊韶公為人莆一世祖，稱劉韶後裔為涵江劉。

劉韶後裔科甲聯芳，名賢輩出。譜載，宋哲宗期間，一天早朝，許多朝臣出班啓奏請求陛下恩準告假回家拜壽，哲宗皇帝甚感驚訝，後弄明白，原來全是莆陽(古時莆田稱莆陽)涵江劉氏子孫。欣然道：“比我高廊還要……”。于是禦筆題贈詩一首曰：

百官朝罷午門頭 環佩珊珊出鳳樓
試問江南誰第一 無人不道涵江劉

這是當朝皇帝給于涵江劉的最高贊譽，表明我涵江劉不唯是八閩之望族，且是江南之世家。

三世祖劉鎮(唐贈縣尉)，在涵江保尾田邊埕設永鎮堂開講席所，創其軒曰“孔墻”，涵中文化之興，實肇于鎮公。四世祖劉儒，807年登進士，官晉江縣尉，秩滿擢禦史臺。七世祖劉敷，官鳳翔法曹，在任期間政治寬仁，平反得體，同列稱其為“劉德公”。十世祖劉達，官授太原縣令。十一世祖知道公，官宣教郎，十二世祖劉若虛，官邵武軍，除暴扶弱名動京師，贈光祿寺少卿。十三世祖劉極，官廣州通判。十三世叔祖劉諤，官興化知軍，創築太平陂灌梧塘興教、廷壽二里七百頃田，百姓受惠不淺，當地群眾建世惠祠，為之紀念，至今香火不斷。十四世祖劉琦，由三禮歷官臺諫遷殿中侍禦史，兼同知樞密院事，捍禦金寇屢建奇功，成為宋代抗金名將。十五世祖劉晞，進士，授秘書省郎，通判澧州，遷朝奉郎上封事，詔嘉忠鯁，提舉

京畿西路鹽事，秩滿奏歸涵江沙坂故居，自號高廊居士（從此“高廊世第”流傳至今，是我族涵江高廊劉的由來），并傾其私囊在涵江海岑前築虎陂山，建順濟廟（今奉祀媽祖），保一方平安，至今香火旺盛。十六世祖劉烜，官奉議郎，歷武備寺丞。十七世祖劉璋，初授保義郎，後授武毅將軍。十七世叔祖劉政，武科進士、官至授保義郎、禮部尚書，十七歲，隸岳飛部下，帶兵期間大小三十餘戰皆捷，破曹成于連州、平楊麼于洞庭。與岳飛同游覽名勝，賦詩唱和。曾同游巍石山龍居寺，岳飛有詩雲：巍石山前寺，林泉勝景幽；紫金諸佛相，白雪老僧頭。潭水寒生月，松風夜帶秋；我來屬龍語，爲雨濟民憂。劉政亦有和韻，後岳飛被秦檜陷害冤死，劉政有《重過龍居寺有感用岳將軍原韻》詩雲：重來舊游處，觸日景添幽；故墨猶餘迹，忠魂已斷頭。疏鐘號暮雨，枯木響殘秋；欲訴愁人意，頻懷杞國憂。”充分說明了劉政愛國憂民及痛恨奸佞誤國之思。

近代還有旅居十二個國家、三個地區和內地的第二十六世祖恰公的後裔，在海外，他們中有榮獲當地政府勳銜、職務，如拿督局紳、甲必丹等。在內地有任鄉、鎮長以上的國家公務人員，還有博士、碩士和取得高級技術職稱以及國家級、國家部委級勞模等。

金蓮2002年1月整理

摘自莆田西劉劉氏族譜供稿

(十一)莆田太平陂創築者——劉諤

劉諤，興化知軍。系莆始祖劉韶第十三世孫，劉若虛次子。學識淵博，尤精水利，公于宋嘉佑年間（1056—1063）在莆田縣菘蘆鎮宗聯村蓮花石下創築太平陂（據明弘治《興化府志》載）。灌興教（指溪南、柑園、南山、後山、鼓嶺，九邱、洪度、後亭、東張、林外、漏頭、吳塘、下劉、太平莊，東宮、泗洲、吳梓、嶺前、埔墩、溪口陳厝尾）、延壽（指前後東埔、太平洋）二里田七百頃。諤址石溪流、堰而爲陂，深二丈寬二十丈，溪流演迤，乃作圳引而南注。圳沿山而行，皆用石砌成，遇山壑斷處，乃作砥柱聯駕石船而飛渡之。其勢盤折蛇行二十餘裏。及入境，乃分上下二圳，同宗邑人劉克莊爲之作記。

1956年6月，國家接收太平陂灌區，灌區爲全民所有制事業單位。

因太平陂乃莆田四大陂之一，工程浩大，裏人受益不淺，爲了紀念劉諤的偉績豐功，裏人在塘鎮內建有世惠祠一座，奉祀劉諤。

鵬志2002年2月根據1997年出版的《梧塘鎮志》整理

摘自西劉族譜



(十二)南宋名臣——劉政

劉政，字牧之。涵江樓下盧埕人。劉詔第十七代孫。從小既習文又練武，文武雙全。南宋高宗建炎中(1127—1130年)17歲的劉政入京參加武科考試，中武進士，授保義郎，任國子監祭酒，升禮部尚書。

之後，他進入軍隊，在岳飛軍中服役，跟隨岳飛抗金，南徵北戰，衝鋒陷陣，英勇殺敵。在抗擊金兵中，大小30餘戰皆捷，很受岳飛器重。還多次跟隨岳飛徵戰，立有戰功，岳飛視為親信，讓他經常侍衛左右。與岳飛友誼甚篤，閑暇之日，二人常登臨賦詩，互有唱和。曾和岳飛游巍石山龍居寺，岳飛即興賦詩：

巍石山前寺，林泉勝景幽。
紫金諸佛相，白雪老僧頭。
潭水寒生月，松風夜帶秋。
我來屬龍語，為雨濟民憂。

岳飛含冤死後，劉政又過其地。追憶舊游。愴然賦詩雲：“重來舊游處，觸目景添幽。故墨猶餘迹，忠魂已斷頭。疏鐘號暮雨、枯木響殘秋。欲訴愁人意，頻懷杞國憂”。劉政以岳飛為榜樣，精忠報國，軍功政績頗大，後官至禮部尚書。岳飛被秦檜害死後，劉政憤而辭職歸家，在涵江樓下居住。

涵江保尾至樓下一帶，原為海灘地，水不可飲。西自沙坂尾，東致端明陡門，有一條水心河，水雖可飲，但已淤塞，早時無水，澇時泛濫成災。政竭力疏通水心河，既方便居民飲水，灌溉樓下附近蘇埭、劉埭的田地；又可引支流經過端明陡門注入望江，以灌溉缺水的望江片田園。使涵江保尾至樓下一帶群眾受益不淺。為紀念劉政整修水心河，涵江人立碑紀念(碑刻現存)。

天瑞 整理

1999年10月

摘自西劉族譜

(十三)南宋著名的愛國詩詞家——劉克莊

劉克莊，字潛夫，號後村，今城關英龍街人。劉詔第十九代孫。生天宋淳熙十四年(1187年)，祖夙，紹興二十一年(1151年)進士，知衢州，徙温州。父親劉彌正，官至吏部侍郎。良好的家庭環境和自身的勤奮好學，青少年時期，劉克莊就很有詩名，他曾在胄監的詞賦考試中奪魁。

嘉定二年(1209年)，克莊以“郊”恩補將仕郎，調靖安縣主簿。十年(1217年後)。李鈺制置江淮，聘他為沿江制司準遣。他建議“抽減極邊戍兵，使屯次邊，以壯



根本”。意見不被採納，因自請奉南岳祠歸裏。十四年(1221年)胡榘經略八桂，他入桂闈，任經司準遣。相與唱酬，詩幾成集。回鄉時，在《乍歸》詩裏說：“官滿無南物，蕭然匹馬還，惟應詩卷裏，偷畫桂州山”。記下了當時的實況。

理宗即位，克莊知建陽縣。任職期間，“庭無留訟”，權政績優異聞于朝廷。他的《落梅》詩有“東風謬掌花權柄，却忌孤高不主張”和《黃巢戰場》詩有“未必朱三能跋扈，都緣鄭五欠經論”句，被讒者指為“訕謗”。鄭清之極力為他辯白，得釋。通判潮州，改吉州。

端平二年(1235年)，克莊任樞密院編修官，兼權侍右郎官。輪對時說：“服天下莫若公，今失之私；鎮天下莫若重，今失之輕。”又說：“陛下疑君子之無效，意小人之有才，宣(和)靖(康)之禍，陛下之殷鑒也。”不久，被吳昌裔所劾，罷了官，主管玉局觀。

嘉熙元年(1237)，克莊改知袁州。上任後，“崇風化，肅綱紀”頗著政聲。僅數月，又被御史蔣峴所劾，和方大琮、王邁同日罷官歸裏。三年(1239年)，起為江西提舉，改廣東提舉兼市舶使。“奉給例券”，他一概不受。淳佑四年(1244年)，授江東提刑。在任上，他訪求民間疾苦，平反冤獄，彈劾貪官，沒收猾吏財物。時論稱快。

淳佑六年(1246年)，召克莊赴行在。理宗以其“文名久著，史學尤精”，賜同進士出身，除秘書少監，兼國史院編修，實錄院檢討，崇政殿說書。不到幾天，又被殿中侍御史章炎疏劾，罷官歸裏。七年(1247年)，授直龍圖閣，主管明道宮。八年(1248年)，授宗正少卿，依舊職知漳州，不久，授秘閣修撰，福建提刑。十一年(1251年)，被召至京，兼太常少卿，直學士院。十二年(1252年)，因鄭發疏劾，依舊職，提舉明道宮。

景定元年(1260年)，克莊任起居郎兼權中書舍人，入對說：“國以危懼存，以佚樂亡。臣願陛下毋忘胡馬飲江時；大臣毋忘入峽時，毋忘漢陽舟中與白鹿磯時；士大夫毋以清淡廢務，以浮文妨要！”時人以為“藥石之言”。不久，除權兵部侍郎兼中書舍人，直學士院，兼史館同修撰，以所著文集二十六卷進呈，三年(1262年)除權工部尚書兼侍講。同年八月，除寶章閣學士，知建寧府。五年(1264年)，以目疾致仕。

咸淳四年(1268年)，克莊授龍圖閣學士，仍舊致仕。五年(1269年)卒，終年82歲。贈銀青光祿大夫，謚文定，葬于城北徐潭之原(今城郊鄉延壽村馬坑)。

克莊工詩詞，“學問充積，甚有文名”。真德秀贊他“學貫古今，文追《騷》、《雅》；葉適許以“大將旗鼓”；趙履常稱“其散語與水心相上下”；趙昀稱他“賦典麗而詩清新，記腴膽而序簡古”，都是正確的評論。所著有《後村先生大全集》一百九十六卷行于世。凡詩5000餘首，詞二百餘首，詩話4卷，賦一卷，散文小品多篇。他是宋代最大的詩歌流派江湖派的領袖，南宋後期成就最高的辛派詞人，駢文以及散文小品也都達到了這個時代的高峰，堪稱一代文宗。是南宋著名的愛國詩(詞)人。

天瑞 據《莆田縣志》整理

1999年10月

摘自西劉族譜



(十四) 劉霖執法斬皇親

明萬曆七年二月，一天早朝，北京紫禁城金鑾殿上的神宗皇帝，在衆臣三呼萬歲後，迫不及待地命中官宣諭：“衆臣有事進奏，無事退朝。”祇見班中走出李太後的侄兒、京都兵馬司付指揮李魯山啓奏道：“朝廷頒‘興農’令于天下，凡無田丁壯，可得耕牛一頭，田五十畝，三年至六年免于科賦，普天之下莫不感戴陛下恩德。在‘興農’之策上，皇親外戚應與庶民享同等權利，而臣家兩代，雖滿門榮耀，但田地遠不及庶民之數。陛下如能賜臣耕牛百頭，腴田千畝，雖區區之數，亦足以表示陛下對外戚之恩惠。”神宗見這大表兄的要求并不過份，正欲批准，忽見班中走出一官吏，大呼“不可！”一看，原來是掌捧節奉使及頒詔冊封，撫諭徵聘之職的行人司令劉霖。

劉霖，字潤蒼，福建漳浦縣七都劉坂人氏。中丁丑科(1577年)進士。身材魁梧，方臉劍眉，兩眼炯炯有神。在朝素負剛正不阿之美譽。

他在殿上侃侃陳言：“朝廷的‘興農’政策，是鼓勵黎民百姓，多墾荒地，廣各糧食，達到富民強國之目的；至于皇親國戚，我朝向例，除歲祿外，量給草場牧地或廢壤河灘，最多不過千頃。況凡在朝爲官者均有食粟千石，俸銀千兩，雖百口之家，何悉錦衣玉食。”他激動地向皇帝說：“臣最近聽到一些皇親國戚，在兩京和山東、河南等地民爭地建王莊。一些百姓剛分到手的土地，又被奪去。官府不敢爲作主，失地之民積怨于懷。陛下的恩德，朝廷的法令被毀殆盡……”

神宗越聽不順耳，臉露愠色，說：“好啦，好啦！他是朕親戚，所求之數微不足道，何必小題大作呢？”神宗離開盤龍椅，手一揮，“退朝，退朝後議！”

劉霖想到皇親外戚占地之風不刹，蛀國之蟲勢必滋生繁衍。耕者無地，怎能興農業、廣積糧呢？他當夜又寫了一道奏章，向皇帝詳述皇親占地之弊害。同時，函求宰相張居正，請太師說服皇帝及李太後，勿賜地與外戚，以保障‘興農’之令得以推行。

那年初夏，劉霖的直言上疏，終于得到張太師的支持，得到李太後的諒解，得到皇帝的贊賞。神宗提升他爲監察御史，任令他爲兩京、山東、河南三省巡按使，着重檢查、處理皇戚占地之事件。

三省巡按劉霖，來到山東濟南府。一天，他帶了家人微服出了東郊，驀地看到一群人，挑筐背席，扶老携幼，哭哭啼啼，一派淒形慘狀。一問，方知他們的田地、住宅均被劃在藩王朱中熙的莊園界內。王府軍丁强行把他們的住宅拆除，田地移毀。這些百姓，流離失所，四處飄蕩。劉霖雇了驢子，趕到王莊，果然是一處土地肥沃，風景秀麗的地方。登上高丘眺望四周，約有四五千畝土地。他心裏忿忿不平。

實地勘察後，劉巡按先後召見了濟南知府、通判、山東按察使、布政使、屯田



道等官員詳細詢問了朱中熙占了多少耕地，拆了多少民宅，逼死多少人命。接着，四門貼榜放告。僅三、四天，控告朱王爺的苦主就有百餘人，或迫奸、或迫債、迫地、迫拆住宅而死的人命十數條。

劉霖苦思着懲辦王爺的計策，他暗下詢問府役、差捕，得悉王爺有一個寵美姬，在太明湖畔鞭蓉樓金屋藏嬌。王爺十天兩頭到那裏去作樂銷魂。劉霖密令楊總兵帶了十名武林高手，化裝舟子、狎客分坐二條游船，雇了幾個絕色歌妓、在芙蓉樓附近，清歌妙曲。朱中熙果然迷上了美色，帶了兩名侍衛上了游船。美酒嬌妹，月下作樂。三更時分，三人已酩酊大醉。楊總兵命船在預定的大柳下靠岸，神不知鬼不覺把王爺弄回府衙。

清晨，劉巡按會同按察司、濟南知府一起坐堂。王爺剛醒來就被架上公堂，他破口大罵劉巡按，騙他人衙吃官司，劉霖冷笑譏諷道：“王爺如果你是好漢，好漢一人做事一人當。你膽敢抗拒皇上諭旨，占據民田，拆毀民宅，還強奸迫死民女多人，你敢不敢承認？”劉霖遞過罪狀，朱中熙看後，心裏暗想，幾件區區小事怎能難住本藩，認了免得這狗官羅羅叨叨，也好趁早回府，主意一定，便說：“紙上定的都不假，本藩畫了押。但你們應該明白要處理皇親得皇上親自批准。這天下是我朱中熙的天下，好好送本藩回府，否則，嘿，嘿！”劉霖也不與他爭辯，收起畫押狀紙，立即請出聖旨、尚方寶劍，當堂宣判：“罪犯朱中熙中，身受皇恩封藩賜爵，本該為國愛民，帶頭執法。多年來競欺壓黎民，占民田地，拆毀民宅無數，逼死人命十有二條，罪行條條屬實，王子犯法與庶民同罪，按我大明典律，罪該處斬”。劉巡按朱筆一勾，把斬條擲下案前。劊子手上前把朱中熙五花大綁，這位作惡多端，狂妄不可一世的王爺，才知不妙。嚇得癱在地下……

劉霖斬了藩王朱中熙，影響很大，各地的皇親國戚占地建莊的行為，不得不有所收斂。

萬歷初期，也許有了象劉霖這樣執法如山的臣吏，迫使皇親國戚不敢恣意占據土地可是到了神宗中期，皇親外戚占據土地資源的程度，已至令人驚心動魄。如福王朱常洵在洛陽建王邸，用款達二十八萬金，又在崇文門外開設官店數十家，售賣各種物品，與民爭利。皇帝又賜莊田二萬頃，洛陽不足畝數，別取山東、湖廣良田湊足此數，還給淮鹽一千三百引（每引十丈）。此後，皇親國戚生活越發窮侈極奢，腐敗墜落，這是後話。

刘汉宗提供资料



(十五) 彭城劉氏歷代名人錄

(從莆田涵江——漳州月港)

世 別	名 字	時 間	職 稱
1世	劉 韶	唐開元甲戌年 唐天寶乙醜年 (公元759年)	光州固始縣一第進士。 升入閩泉州別駕。
4世	劉 儒	唐宣宗大中二年 (公元849年)	牛式進士，授晉江縣慰理正事堂。
5世	劉 驥	唐懿宗年間 (約公元860年)	承父晉江尉遺訓。
8世	劉道敏	唐昭宗年間 (約公元889年)	官觀察節度使。
9世	劉 綱	宋太祖建隆4年 (公元960年) 宋太宗太平興國六年 (公元973年)	任泉州刺使，奉勅頓衛將軍。 授銀春光祿大夫，檢校司徒左領衛將軍兼御使大夫，彭城郡開國侯，食邑三百戶。
10世	劉 弼	宋哲宗元 (公元1080年) 元祐八年 (公元1088年)	官拜浙西節度使，任漳州司馬檢校司徒。 授太子太保。
10世	劉 達	宗太祖年間 (約公元965年)	官任太原令。
10世	劉 航		官授中奉大夫，大樸卿。
11世	劉知道		官授宣郎。
12世	劉若虛		授先祿卿。
13世	劉 極		任廣東通判。
13世	劉師右	宋天聖五年 (公元1028年)	進士，拜宣德郎，僉書直州判官公事。
13世	劉考基	宋仁宗慶歷六年 (公元1647年)	賈黯榜進士，授承義郎，歷秘書監兼元儀禮檢討，史館編修。
14世	劉 覺	宋神宗熙寧六年 (公元1073年)	餘中榜進士，河南少伊朝儀郎。



世 別	名 字	時 間	職 稱
14世	劉 琦	宋仁宗年間	三禮官臺諫，升殿上侍御史兼樞密禦，詔授江浙二省制使，又召入都堂議事，又贈中奉大夫。
14世	劉景陽	宋仁宗嘉 八年 (公元1063年)	許將榜特魁狀元。
14世	劉景山	宋神宗元豐二年 (公元1079年)	顏榜講士，第諸科出身，官朝散郎僉書威武將軍，通判廳公事。
14世	劉 秘	宋神宗元豐二年 (公元1079年)	顏榜進士，授宣德郎，知任潮州縣承。
14世	劉希文	宋神宗熙寧六年 (公元1073年)	餘中榜進士，諸科出身，官司農寺提舉京西評事。
15世	劉 晞	宋哲宗元 六年 (公元1091年)	馬涓榜進士，通判禮州，遷宣義郎，授提舉京畿。西路監事，福建都特運使，進階中奉大夫，中殿侍御史秘書省，配妻王氏授恭人。
15世	劉 晋		贈承義郎。
16世	劉 烜	宋徽宗崇寧五年 (公元1106年)	丙戌科狀元，授奉議郎，武備寺丞。
16世	劉 用		授宣教郎，廣東肇慶軍四會員宣教。
16世	劉 粲	宋高宗紹興二年 (公元1132年)	張九成榜進士，任宣教郎，知福州永樂縣尹。
16世	劉 炳		任宣教郎，贈朝議大夫，妻林氏游氏封恭人。
16世	劉孔修	宋高宗建炎二年 (公元1128年)	李易榜進士，除監察御史，殿中侍御史。
16世	劉 煥	宋徽宗宣和六年 (公元1125年)	沈進晦榜進士，授叢政郎，龍川令。
16世	劉 用		以子政貴，贈正義大夫。
16世	劉 漸	宋高宗建炎二年 (公元1128年)	李易榜進士，淮赦推恩，附特奏官，海豐縣尉
17世	劉 珪	宋高宗紹興二十四年 (公元1154年)	張孝榜進士，特奏名官，秘書省正字。
17世	劉 璋	宋高宗紹興二十五年 (公元1155年)	應選榜進士，任保議郎，武毅將軍。
17世	劉 璉		任福州師幹。



世 別	名 字	時 間	職 稱
17世	劉 瑾	宋高宗紹興三十年 (公元1130年)	梁克家榜進士，任縣判簿。
17世	劉 璜	宋高宗紹興二十二年 (公元1122年)	特奏名兩以鄉舉禮部首選，拜翰林院吏部員外郎，同知、樞密院事詔通直大夫，編明大學士。
17世	劉 貫	宋高宗紹興十二年 (公元1112年)	陳成榜進士，特奏名官朝散郎，任漳州通判。
17世	劉 鳳	宋高宗紹興二十一年 (公元1121年)	省試第一，趙達榜亞科進士，拜吉戶恭軍，授秘書省正字減員，樞密編修，贈正義大夫。
17世	劉 綽	宋孝宗隆興元年 (公元1163年)	木待問榜進士，官惠州博羅主簿。
17世	劉 翔	宋高宗紹興三十年 (公元1130年)	梁克家榜進士，春秋試中省元，科甲出身拜溫州戶會乞暨獲廟，授守戢郎，旨政宣儀郎，知福州福清縣尉，補外職，福建安撫司，恭議中奉大夫。
17世	劉 政	宋高宗紹興年間	揮金冠，勲授保儀郎，累遷武略，續侍佑武郎紹興己卯年(1159年)耀為大相虞元會奏薦國子監祭酒。
18世	劉仕全	宋寧宗年間 (約公元1195年)	由三禮授奉授儀郎，鹽稅臺州，嘉定十三年轉河少尹兼京西留守，升太府通直大夫。置家訓詩一首。
18世	劉恂直	宋高宗紹興二十一年 (公元1121年)	趙達榜進士，泉州永春縣主簿，又授漳教學宣教郎，平江通判，贈金紫光祿大夫。
18世	劉彌正		吏部侍郎。
19世	劉 訛		官授朝奉大夫。
19世	劉 槩		任工部尚書。
19世	劉克剛		朝散郎。
20世	劉 訪	宋度宗咸淳 (約公元1265年)	乙科進士，拜迪功郎，福州福清縣尉，涵江書院山長。
20世	劉質甫		任晉江主簿。
20世	劉求志		任編修。
21世	劉 澣	元朝	任涵江書院學正。
21世	劉 淮		官副使。
21世	劉 潮		官蒙古特使。
22世	劉大杞	宋理宗端平元年 (公元1234年) 宋理宗嘉熙四年 (公元1240年)	已榜進士，官拜迪功郎，福清縣尉，由三禮通直大夫。吏部進軍功，授武德將軍，鎮守漳州，妻姚氏儀範浩封太乙恭人。
23世	劉望隆		襲父爵，八十致政。

(由彭城劉氏南靖和溪金山宗親劉宗漢供稿重整理)

2003年8月15日



(十六)五社劉現代人名錄

姓名	生年	性別	何學府(院校)	學位	工作單位	官職	戶主關係	社名	世系
劉明山	1943	男			漳州民政局	局長		蘭莊	廿
劉國瑞	1937	男	華南理工大學	經濟師	地區輕工局	副總經理		巷口	四
劉永成	1964	男	中山大學		福建省外貿公司	翻譯	劉松譚、子	巷口	六
劉文勇	1972	男	福建電大		漳州市瑞豐化工有限公司	總經理	劉國瑞、子	巷口	五
劉小玲	1962	女	電大法律專業		漳州中及法院副庭長	副庭長	劉松譚、女兒	巷口	六
劉佩蕓	1962	女	電大會計專業		薌城區工行	儲蓄所主任	劉國瑞、女兒	巷口	五
黃氏淑惠	1944	女			漳州麻紡廠	科長	劉國瑞、妻	巷口	四
劉躍東	1963	男	福建農學院		龍文區	科級	劉清亮、子	林墩	十九
劉麗貞	1969	女	福建農學院		龍文區		劉鎮江、女兒	林墩	十九
劉鵬飛	1980	男	中南政法學院		太平洋保險公司漳州分公司		劉海防、子	林墩	廿一
劉姿餘	1978	女	福建農林大學		龍海農業局		劉海沙、女兒	林墩	二十
劉小華	1979	女	福州大學		在學		劉清譚、女兒	林墩	十九
劉明全	1980	男	福州大學		在學		劉清江、子	林墩	十九
劉藝華	1982	女	福建醫科大學		在學		劉海防、女兒	林墩	廿一
劉俊彬	1983	男	北方交通大學		在學		劉旺樅、子	林墩	十九
劉懷勇	1981	男	福建師範大學		在學		劉清山、子	林墩	十九
劉木水		男	廈門大學				劉筆生、子	長邊	十八
劉海榕		男			原泉州檢察院	院長	劉石柱、子	長邊	十八
劉海清		男			原青島海軍團	政委	劉石柱、子	長邊	十八
劉再源		男	福州大學		詔安邊防大隊	團級	劉永有、子	長邊	十九
劉英俊	1962	男	上海政法大學		漳州檢察院	處級		長邊	十九
劉建忠		男	福州大學		在學		劉熟水、女兒	長邊	
劉淑彬	1972	女	安徽財貿大學		在學		劉熟水、子	長邊	
劉志勇	1975	男	西安建築科技大學		在學		劉熟水、子	長邊	
劉凱榮	1984	男	鄭州解放軍信息工程大學		在學		劉燕海、子	長邊	二十
劉勇波	1979	男	北京華僑大學		在學		劉亞字、子	長邊	二十
劉清和		男	福州軍大					長邊	十九



姓名	生年	性別	何學府(院校)	學位	工作單位	官職	戶主關係	社名	世系
劉斯璋	1983	男	福建工程學院		在學		劉木港、子	蘭莊	廿
劉堅	1949	男			廈門保險公司	正處級		金礦山	
劉斌	1979	男	蘇州醫科大學		在學		劉堅、子	金礦山	
劉春木	1982	男	湖南大學		在學		劉清港、子	蘭莊	廿
劉澤生	1977	男	漳州大學		私企		劉亞康、子	蘭莊	廿一
劉士曦		男	廈門大學				劉春木、子	長邊	十九
劉士曉		男	龍岩電大		龍文區稅務局		劉春木、子	長邊	十九
劉漳河		男	福建中醫學院	教授	龍海中醫院	主任醫師	劉汝江、子	長邊	十九
劉玲婉		女	福州大學		龍文區農行		劉章海、女兒	長邊	
劉財富		男	漳州師院		龍海長邊中學		劉章成、子	長邊	二十
劉海森	1959	男	西安政治學院		漳州檢察院	政治處主任	劉樹木、子	長邊	二十
劉和南	1972	男	鎮江船艇學院		南京軍區程控站	營級	劉青連、子	長邊	十九
劉愛珠	1979	女	漳州大學				劉伯義、女兒	長邊	二十
劉清輝	1974	男	漳州師院		水頭小學		劉鳳陽、子	長邊	十九
鄭氏燕明	1972	女	福建師院		九湖		劉清輝、妻	長邊	十九
劉美淑	1975	女	太原化工大學		福州建築公司		劉清杰、女兒	蘭莊	廿
劉景森	1979	男	西安理工大學		上海市石化公司		劉清杰、子	蘭莊	廿
劉美容	1981	女	福州電大				劉清松、女兒	蘭莊	廿
劉秋明	1983	男	長沙國院科技大學		在學		劉順根、子	蘭莊	廿
劉秋松	1982	男	西南交通大學		在學		劉順發、子	蘭莊	廿
劉世惠	1982	女	廈門南洋學院		在學		劉亞水、女兒	蘭莊	廿二
劉瑞玉	1982	女	廈門南洋學院		在學		劉亞枝、女兒	蘭莊	廿一
劉志明	1969	男	漳州師院		在學		劉才根、子	山兜	
劉建平	1971	男	閩西大學		在學		劉文鳳、子	新厝	十九
劉錦秀	1983	女	桂林空軍學院		在學		劉忠華、女兒	新厝	廿
劉淑卿		女	福建師範大學		在學		劉木生、女兒	新厝	廿
劉惠明	1984	男	武昌財經政		在學		劉金慶、子	新厝	廿
劉毅偉	1985	男	武漢大學		在學		劉賢文、子	田中央	廿
劉建能	1980	男	重慶大學		在學		劉海根、子	田中央	十九
劉志松	1983	男	泉州大學		在學		劉木根、子	田中央	十九



四 祠墓文物

(一) 宋代劉晞創建涵江霞徐順濟宮

劉晞，韶公第十五世孫，于宋哲宗元佑六年(1091年)登馬涓榜進士，特奏授秘書省郎，累官澧洲通判，遷朝奉郎、上封事，受皇帝稱頌詔嘉忠鯁，提舉京畿西路鹽事，秩滿，補福州轉運副使，偕中奉大夫。因晞公為官正直清廉，受到皇帝賜詩稱贊。後告駕歸田，自號高廊居士，仍在涵江沙坂居住。據海澄內樓族譜記載：“因觀東土破缺，風水不利，遂傾囊鳩工築虎陂山，創建順濟宮。今奉祀明著天妃，為東土之保障，鄉人共頌其德。”據我們同當地老人座談，此順濟宮可能即現在涵江霞徐之“天妃宮”。其宮于早年廢，作為學校。當地老人回憶，在宮旁東面有一座山，是為人工鳩築，大約有三層樓房高。涵江地域內宮旁唯此一山，別無第二。但山已在1958年平整移去。其山遺址已作為建房基地。山的隔建有一宮，早年雖廢，但鄉人在原基地上重建一宮，現宮貌十分壯觀，當地人曰為舊宮，是文物保護單位，據考證，為宋時期建築。對照記載，此宮前身確為劉晞所建的順濟宮。

天瑞 天榮 金蓮 文禎 2001年6月考略

(二) 涵江劉氏開基祖祠堂遺址考

A、劉氏入莆開基祖劉韶後裔定居涵江沙坂後，在沙坂(今涵江保尾)之地建有宗祠一座，五間開式，穿斗抬梁，磚木結構，祠內供奉我劉氏祖先五位。據沙坂劉氏裔孫媳，八十多歲老婦劉甸母子座談回憶，當時祠內畫有五位先祖畫像，穿白袍、綠袍、紅袍、黃袍、藍袍，且有碑刻數塊。古建築後因徵用作為外貿倉庫，祠堂內部雖幾經改造，但整座祠堂外表構造仍于1995年尚存。1996年涵江區舊城改造拆除，重建為新樓房，為劉氏族人居住。現在原祠堂前的劉氏後裔族居地，仍命名為劉祠前。我們實地合影入譜留念(見91頁圖)。劉韶的15世孫劉晞在告駕歸籍後，仍居于此，自號高廊居士，後裔遂稱為高廊派(高廊劉)，其所居住的巷名至今還名曰高廊巷。古地名沙坂當地廟宇至今沿續挂沙坂社牌。

天瑞 天榮 金蓮 文禎 2000年9月考略

B、本人父親劉維桂生于1900年，1985年病逝。我家原有涵江保尾劉氏宗祠木簽一支(因劉氏子孫眾多，只能用分簽通知參加祭祀。此簽為參加總祠春秋二祭的憑證)。1941年我隨父往涵江沙坂祖祠參加祭祀。祭後按簽分祭品豬肉等。該宗祠坐落于涵江保尾，坐西北朝東南，結構形式為前半部四脚亭形成，後正式大廳，該祠于1964年為莆田縣外貿公司涵江站，改為辦公廳及倉庫。

附：劉氏宗祠正立面、左側立面圖

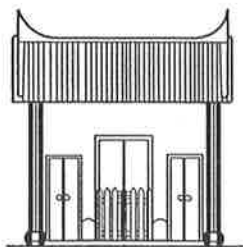

正立面圖

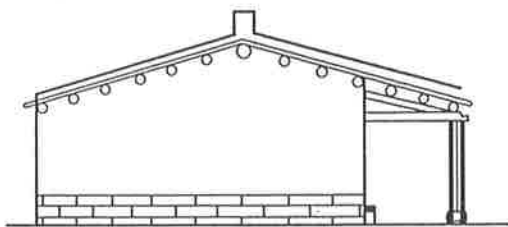

左側立面圖

劉韶十七世孫劉政齋孫劉正鬆(務城長壽街)2002年6月供稿

摘自莆田西劉劉氏族譜供稿

(三) 韶公遺址考

(1) 劉氏開基祖韶公、友公、鎮公三代墓遺址考

A、劉氏入莆開基祖劉韶，在泉州任別駕時，因勤政愛民，深受泉南人民愛戴。在東粵寇亂時，劉韶親率民衆護城，積勞成疾而卒于任所。其子劉友扶櫬欲北歸，經莆，因中原動蕩擇地定居在涵江沙坂，韶公葬于今西天尾鎮碗窰村三山之麓。其後韶公之子友公及孫鎮公依序附葬在韶公墓旁。據碗窰村老人回憶，其墓用地廣大，且壯觀，墓埕可作晾曬農作物之用。又據我劉姓同宗老人回憶：1949年前，其墓有祭祀，因韶公後裔人口衆多，按分籤牌辦法通知各地各房系，以各房系有限人數上墓祭掃。祭後，一起到涵江沙坂總祠內分祭品“福餘”，其墓所在位置有山石象徵如獅搶球吐霧之狀，古人曰是“風水大寶地”。據群衆反映，1957年部隊駐防，祖墓雖平整作為部隊住房和操場之用，但正墓仍在地下。編委們專程三進三山。同當地老前輩座談考文證，如今此地仍曰劉墓地名。千年歷史墓，遺址三山傳。

天瑞 天榮 金蓮 文禎 考略

2000年10月

B、西天尾鎮碗洋村之碗洋山，系三山之右山，為東北向西南走向，其形似一只雄健的獅子。劉氏古墓，位于其獅頭之半山腰，左依後洋，右臨田厝，面朝隔壠山。因隔壠山形為球狀，故有獅戲球之稱；又因古時隔壠山上高有石砂窰，燒石灰時，白烟升騰，好似雲霧，故亦有獅吐霧之說，古往今來，傳為墓是獅穴之風水墓。

墓且橢圓形，座東北向西南，龜為獨立落地式，高約1.4丈，長約1丈，寬8尺，巍峨壯觀。龜後領圍直立，高約1.8丈，用雙向磚砌就，三合土壓頂，與龜相距有3.4尺左右。龜前設有三埕：上埕長約8尺，中埕長約1.2丈，下埕長約2丈，其規模宏大，共占地面積約5分左右。

其墓之右山麓下約100米處，建有尼姑庵一座，名曰“劉庵”，由一老尼姑住持，為劉氏所建并供給衣食等，令其看護古墓，清除雜草，清理衛生，後因老尼姑圓寂，寺院無人住持，又年久失修，主殿倒塌，佛像任憑風吹雨打。老一輩的碗洋人，出于虔心，另建青山寺，將該庵的三尊佛像請進寺內奉祀，如今，該庵的地段，群衆仍稱“劉庵”不變。

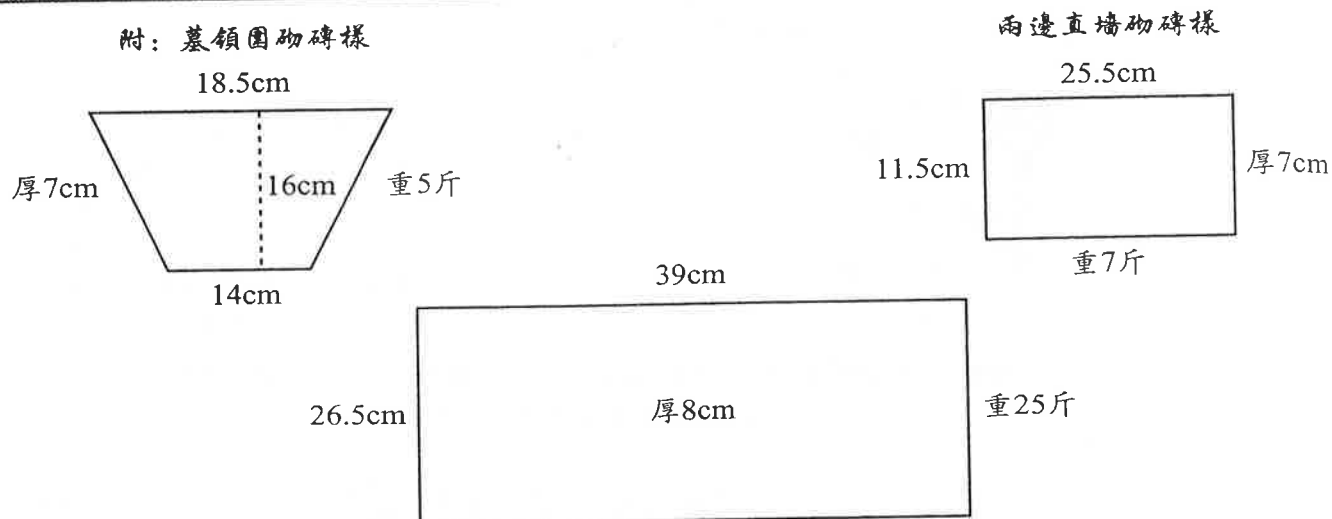

當地村民 黃玉明憶錄 陳文霖 整理提供
2000年12月20日

C、本人生于一九一九年，一九三二年（農曆九月初九日）跟隨父親前往西天尾三山祭祀劉氏入莆田始祖韶公祖塋（系三山中間那座山的山腰），該墓坐北朝南，規模壯觀，氣勢雄勃，墓埕建築分為上中下三層，從祭臺至墓龜頂部有七八尺高，祭祀供品很多，要用三四只四方桌擺列。

祭祀完後，參加祭掃的全體劉氏裔孫，同往涵江保尾總祠舉行聚餐，并分享祭品。

劉韶公四十一世孫
劉政公二十五世孫荔城文獻街 劉文通
二〇〇一年五月二十日
選自《莆田市西劉劉氏族譜》

(四) 儒公墓遺址考

儒公，劉韶曾孫，唐建中時進士，授晉江縣尉。秩滿擢御史臺（未赴任），見朝政昏暗，乞歸林下。卒後，葬于梧崙山東坑圳（墓前有路，墓後有圳，座落在東坑村圳前，故曰東坑圳）。其子驥公卒後也合葬于父墓側。其墓已毀，遺址尚有部分存在。據當地80多歲老人林金星回憶，其墓地很大，有好幾個墓相連，當時有大水來臨，東坑圳各地田園都遭水淹，獨此墓地不曾見淹水，古人傳說此墓地址是“鴨母穴”風水寶地。現墓已不見，其地址尚存。

天瑞 整理
2000年6月
選自《莆田市西劉劉氏族譜》

五社樓劉氏宗祠

(五)公立祖祠經費碑記

文舉人劉鳳山

凡族之聚近數百人則庶務繁而經費不可不立蓋上殺旁殺吾同姓所以收族合宗爲事既殷而姻媵婚媾異姓與吾鄰並者請謁往來爲數不少是以內之爲親外之爲鄰紛曠雜投不可無以待之余嘗嘆古者宗法行人無私財有則俱歸宗子之家凡共大宗者死生疾痛冠婚喪祭皆受裁于宗子而其時行野婚姻人皆任恤睦姻無復憂所謂逼處者即有之而權統一尊因應裕如亦不庸問經費盈縮也自後世宗子之法不立各私其有同祖父兄弟有故相視若秦越人之肥瘠無論小宗大宗也是以患難死生茫不相問毀巢敗子恬若不知問其所以然則以母爲解而已夫人俱以母爲解此而不有以通其窮人道幾于禽獸矣余宗人在蘭莊林墩田中央者頗憂及是嘗集族中賢者醵百金爲舉本收其贏而息之十年得本數四焉蓋將以尊祖敬宗安內攘外使事變之來不至費出無資貽劉氏羞也獻歲廿日叔夔叔琴兄芳過余曰不佞輩德不足化人財不足合衆族中事無若子弟灘薄者向深思備預以有此舉將勒石以垂永遠願子爲文記之余惟用財出息以爲善族之道古無有也然以通宗法之窮則內外事猝然出不意者經費將在是視事變當前束手藁日以無資相推諉者遠矣易曰通其變使民不倦夫變而可通亦毋于禮者之爲禮也余既悼古宗法不可復而私善吾宗人之舉之頗有其遺意也乃不辭而爲之記其諸出資各氏並列于後甲申歲二月花朝晴村鳳山記



五社樓劉氏宗祠

公立祖祠經費碑記

文舉人劉鳳山

凡族之聚，近數百人，則庶務繁而經費不可不立。蓋上殺旁殺吾同姓，所以收族合宗，爲事既殷；而姻婭婚媾，異姓與吾鄰並者，請謁往來，爲數不少。是以內之爲親、外之爲鄰，紛蹟雜投，不可無以待之。

余嘗嘆古者宗法，行人無私財，有則俱歸宗子之家。凡共大宗者，死生疾痛冠婚喪祭皆受裁于宗子，而其時行野婚姻，人皆任恤睦姻，無復憂所謂逼處者。即有之，而權統一尊，因應裕如，亦不庸問經費盈縮也。自後世宗子之法不立，各私其有，同祖父兄弟有故，相視若秦越。人之肥瘠無論小宗大宗也。是以患難死生茫不相問，毀巢敗子恬若不知。問其所以然，則以母爲解而已。夫人俱以母爲解，此而不有以通其窮人，道幾于禽獸矣。

余宗人在蘭莊、林墩、田中央者，頗憂及是。嘗集族中賢者釀百金爲舉本，收其贏而息之，十年得本數四焉。蓋將以尊祖敬宗、安內攘外，使事變之來不至費出無資，貽劉氏羞也。獻歲廿日，叔夔、叔琴、兄芳，過余曰：“不佞輩德不足化人，財不足合衆，族中事無若子弟灘薄者。向深思備預以有此舉，將勒石以垂永遠，願子爲文記之。”

余惟用財出息以爲善族之道，古無有也。然以通宗法之窮，則內外事猝然出不意者，經費將在是。視事變當前，束手藁目以無資相推諉者遠矣。《易》曰：“通其變，使民不倦。”夫變而可通，亦毋于禮者之爲禮也。余既悼古宗法不可復，而私善吾宗人之舉之頗有其遺意也，乃不辭而爲之記。其諸出資各氏並列于後。甲申歲二月花朝晴村鳳山記。

【注】此碑立于五社樓劉氏宗祠“崇本堂”。《龍溪縣志》乾隆二十四年己卯科(1759年)舉人有劉鳳山者，又光緒新增卷藝文有“劉鳳山《晴村詩文集》鳳山乾隆己卯舉人”的記載，據此可以判定，此記作者鳳山，舉人出身，祠中的“文魁”匾(無款)因之而立。祠中又有“武魁”匾(爲武舉人劉國成立)，故祠前存有旗臺二座。于是“甲申”，指乾隆二十九年甲申(1764)也，爲此記作時。花朝，二月十二日。獻歲，指歲首正月。此碑高2米35公分，寬30公分。

【附記】祠中的“武魁”匾。上款“頭品頂戴兵部尚書兼都察院右都御史總督福建浙江等處地方軍務兼理糧餉鹽課兼管船政福建巡撫事邊□□爲”，下款“光緒丁酉科福建鄉試中式第四十五名舉人十七世孫劉國成立”。原“邊”下有缺字。經查錢寶甫《清季重要職官年表》(中華書局1959年版)知，光緒二十年甲午(1894)十月廿二日到廿四年戊戌(1898)九月十一日，漢軍廂紅旗邊寶泉任閩浙總督。光緒丁酉，1897年。

(龍海市古縣中學教員、福建省語言學會會員、里人四社李阿山2004.4.1抄點，4.5注，6.24過錄)

五社樓劉氏祖祠經費碑記詳注加譯

里人 四社 李阿山

全文可分為四段。第一段，概叙宗族不可不立經費。原因是曾經發生“上殺”（官府刑殺）“旁殺”（其他情況被殺）的事。同時，收族合宗的事很多，請謁往來也不少，不能沒有經費來應付這些事。殷，衆多。姻婭(xīng)婚媾(gòu)，四字同義，指與異姓婚嫁結成親家。請謁往來，這裏指與我族相鄰近的異姓的正常來往。請，接待來客。謁(yè)，拜訪做客。紛躋(zé)雜投，謂內外各種復雜細碎的事紛至沓來。躋，繁雜，《正字通》“躋，雜也”。雜投，紛紛來臨。

第二段，從正反兩方面進一步說明創立祖祠經費的必要性。古代有宗子聚財之法，宗族有事，可以因應裕如。後世此法不立，致兄弟如秦越，死生不相問。宗子，嫡長子。古代宗法制度，嫡長子承繼大宗，為族人兄弟所共尊，故稱宗子。行人，這裏相對於宗子而言，應指同宗兄弟。冠婚，加冠婚娶。古代男子二十歲時舉行冠禮，表示長大成人，可以結婚。昏，古婚字。野婚姻，這裏指禮節簡樸的婚姻，相對於後代的繁褥禮節而言。此亦適應當時的經濟條件。任恤(xù)，謂誠信并給人以幫助同情，語出《周禮·地官·大司徒》：“二曰六行：孝、友、睦、姻、任、恤。”鄭玄注：“任，信于友道。恤，振憂貧者。”睦，親于九族，此泛指宗族。姻，親于母族、妻族的親戚。因應，隨機應變。秦越，秦在北方，越在南方，相隔遙遠，比喻漠不相關。“肥瘠”一句，是說人的貧富并非不變，暗示要有同情心。但此句有游離感，與上下文不甚關聯。毀巢敗子，比喻家破人亡。通，謂衣食的通同共有，周濟的意思。道，謂處世之道，人品。

第三段，說明建立祖祠經費的經過和目的。釀(jù)，籌聚。百金，一百兩銀子。將以尊祖敬宗，將用所贏利息豐富祭品，恭敬祖宗。貽(yí)劉氏羞，給劉姓留下羞辱。貽，遺留。獻歲，進入新的一年，指正月。語出《楚辭·招魂》“獻歲發春兮”，王逸注“獻，進”。不佞(níng)，不才的意思，謙稱自己。澹薄，本意酒不濃，這裏說冷漠無情。

第四段，再次強調建立經費的好處，并說明此舉含有宗法的遺意，從而交代作記的原因。惟，盤算，考慮。善，做好，處理好。猝，同“猝”(cù)，突然，而《漢語大字典》“音義不詳”。藁目，同“槁目”，謂傻瞪眼，沒辦法。通其變，使民不倦，語出《易經·系辭傳下》：“神龍氏沒，黃帝、堯、舜氏作，通其變，使民不倦。”說黃帝等與時變革，變通古代素樸的文物制度，使人民不會倦怠不致疲困。這裏借用其意，說宗法雖然沒有集資生息以備事變之需的規定，但是要應時而變，才能使族衆不致陷入疲困的境地。

(福建省語言學會會員 李阿山 2004.6.26注)

【譯】大凡同族的聚居，往往達到數百人之多，于是族中事務繁多而經費不可不建立。因為加上曾經發生“上殺”和“旁殺”我同姓族親的事，所以團結宗族應付事變的事務已



經衆多；而婚嫁結成兒女親家，以及與我族雜居的左鄰右舍前村後社的異姓鄉親，彼此之間迎來送往請客拜訪的事，爲數也很不少。因此，族內爲着宗親、族外爲着鄉鄰的事務，復雜細碎紛至沓來，這些不可沒有用以應付的經費。

我常常感嘆古代的宗法，非宗子沒有私財，有也全歸宗子之家。凡是有共同始祖的族人，他們的死生病痛冠笄婚嫁喪葬祭祀都受裁于宗子，而那時通行簡樸的婚姻之禮，人人都講誠信，富于同情心，能親和宗族，親和姻親，不必憂慮會陷入困境。即使發生這種情況，而權統一于宗子一人，就能隨機應變，應付自如，因爲人人講誠信，也就不去過問經費的剩欠。可是後來宗子之法廢了，各人私占財產，即使是同祖同父的手足兄弟有難，也彼此相視像北秦南越一樣漠不相關。（天地輪回），人的貧富窮通無論出自大宗或者小宗無論是誰都不會固定不變，（可是有些人不明白這道理）。因此，患難死生冷漠不相過問，家破人亡熟視無睹安然不知。問他原因，就只是用“母”（謙稱自己爲母，指無餘財無本事）爲托辭來解釋。如果人人都“以母爲解”，這樣天下就沒有什麼財物來周濟那些貧困者，人道人品就跟禽獸差不多相同了。

我在蘭莊、林墩、田中央各社的同宗親人，很有些人憂慮到這情況。曾經召集族中賢達湊集百兩銀子作爲建立祖祠活動經費的本錢，出借贏利反復取息，十年就獲利四倍本錢。這些錢不外是要用來豐富祭品、崇敬祖宗、安內攘外，使內外事變突然發生不至經費無着，給劉姓蒙羞。今年正月二十七日，我的族叔劉夔、劉琴，族兄劉芳，來訪問我，說道：“不才如我輩，論積德不足于感化族人，論積財不足以整合族衆，對族事的作用，我輩還不如族中薄情的弟子。從前我輩作長遠打算爲了預防突發事變，才有建立祖祠經費這個舉動，如今打算刻石以垂永遠，希望你作篇文章來記載這件事。”

我想，用財出息籌資作爲處置好族事本錢的方法，亘古未有。可是用來變通宗法的局限，就使出乎意料的內外突發事件的解決，經費有了着落。比起事變當前，眼睜睜的束手無策，以無資金相推委的情況來，遠勝多了。《易經》上說：“變革不適當的舊制，使之通達于民情，人民就不致貧困。”只要變革可通，就不必拘泥于禮制是怎樣規定的。我本自傷感古代宗法的未能恢復，如今就私下稱善我宗人建立祖祠經費此舉，是很有古宗法周濟貧困的遺意的，于是沒有推辭，爲此寫了記。那些出資作本的各位宗親芳名都開列在後。（乾隆）甲申年（1764）二月十二日晴村鳳山記。

（李阿山2004.6.27譯）

(六) 劉氏《崇本堂》祭文

(一) 福德正神 祭文

維……

福建省漳州府龍溪縣十二三都六協保

歲次××年××月××日（萬年歷），朔越××日主祭×房生系×房、×房、×房、×房、×房等。謹以牲禮饌饍，果品、香楮之儀敢致祭于：

本“祠福德正神之靈曰惟神直福德”咸稱。我祖祠宗宇賴神以寧茲逢節爰獻酒醴，神其鑒祇保我後生降福降祿添丁進財。

謹吉

歲次××年××月××日（萬年歷）

(二) 劉氏祖祭文

維……

福建省漳州府龍溪縣十二三都六協保

本劉氏祖詞歲次××年××月××日，（萬年歷）朔越××日主祭。第×房生系長房、二房、三房、四房、五房、六房、等。

謹以牲禮饌饍、果品、剛柔、鬣毛、香楮之儀敢致祭于：

肇辟祖考武德將軍大舉劉公。

肇辟祖妣太乙恭人儀範姚氏。

開基祖考均輔劉公。

開基祖妣淑惠李氏。

二世祖考潛軒劉公。

二世祖妣德彰呂氏。

既各房龕主祖考妣之神曰，茲逢花丁節吉日，良辰，致祭。

敬獻牲禮薄奠，微誠祖其如來格來賞，以保後生子孫億萬，財丁日增，科甲聯登，事業有成，文武兼成。

謹吉

歲次××年××月××日（萬年歷）



(一) 祭山兜邊祖墓祭文

維……

福建省漳州府龍溪縣十二三都六協保

歲次××年××月××（萬年歷），朔越××日主祭×房×生系等謹以牲醴饌
饅、果品、香楮之儀敢致祭于。

二世祖考潛軒劉公，祖妣德彰呂氏、之神曰歲序流易節屆重慶處修薄莫，爰掃
佳城祖其鑒格以保我後生子孫昌盛、科甲聯登謹告。

歲次××年××月××日（萬年歷）

(二) 土地福德正神

維……

福建省漳州府龍溪縣十二三都六協保

歲次××年××月××（萬年歷），朔越××日主祭×房×生系等，謹以牲醴、饌
饅、果品、香楮之儀敢致祭于。

本山福德正神曰，惟神之英我祖在茲荷公聲靈蒙合休食慶，厚德貞我將我享墳
前子子孫孫歲序益長財丁日進鶴峙鸞呈謹告。

歲次××年××月××日（萬年歷）

(一) 祭洪塘祖墓祭文

維……

福建省漳州府龍溪縣十二三都六協保

歲次××年××月××（萬年歷），朔越××日主祭×房×生系等。

謹以牲醴、饌饔、果品、香楮、之儀敢致祭于。

開基始祖考均輔劉公、祖妣淑惠李氏之神曰，春光明媚萬象盛時追達昌盡敬誠
 砍除荆棘爰掃佳城敬修不腆陳薦明庭物維蘋藻旨酒，維清神其醉止保我後生永昌厥後尚
 享饗

歲次××年××月××日（萬年歷）

(二) 又土地祭文

維……

福建省漳州府龍溪縣十二三都六協保

歲次××年××月××（萬年歷），朔越××日主祭×房×生系等。

本山福德之神曰惟神正直福德咸稱我祖祠宇賴神以寧茲逢、春月氣和景明、陳牲
 薦酒肅獻神靈神其如在來格來馨庇我宗世富壽多增子孫昌盛奕世簪纓

謹告

歲次××年××月××日（萬年歷）



祭水仙尊王祭文

維……

福建省漳州府龍溪縣十二三都六協保

歲次××年××月××日（萬年歷），朔越××日主祭××社

保 社弟子 合社人衆等謹以牲禮饌饍、果品、香楮之儀敢照告于
楚司徒三閭大夫夫屈原先生之神曰，孑孑千旌大夫忠誠神中之，貴人中之英，
浩浩其身赫赫其名，舉世皆蜀惟神，獨清衆人皆醉惟神，獨醒恨君迷亂退出王庭澤畔行
唵泊羅舍生俾我後人弔憫英靈，逢今聖朝金鼓宣鳴，桂擢蘭撐萬古流馨，旌旗風動
龍鳳飛騰薄具微物，以薦馨香用伸奠獻蒲酒，是傾尊止敬止，聊表微誠禮之拜之願
神俯聽、以妥以侑合境康寧來格來享連鄉、吉慶俾熾俾昌、福祉日增有椒其馨壽考
且寧錫茲社福甲弟聯登

謹吉

歲次××年××月××日（萬年歷）

祭天仙及祀代天巡狩祭文

維……

福建省漳州府龍溪縣十二三都六協保。

歲次××年××月××（萬年歷）朔越××日主祭××社

保 社會首弟子 會副 合社人等謹以牲禮供延果品匹帛
香楮之儀敢照告于
無上洞淵大帝
和瘟大聖
上足葉天師
勸善明覺大師

歲次××年××月××日（萬年歷）

資料由劉振忠提供 劉以河整理 2004.2



(七)海澄太祖廟

大宗祠在海澄縣南門外月港，祠名“追遠堂”原坐東向西及秦邑其忠公登第歸澄豎旗謁祖，見南面鹿石有二峰卓立倒影後改建新祠，坐北朝南，癸山兼丑分金，迨至清仁宗嘉慶二年丁巳（公元1797年）八月重造至十二月初十日卯時八火安香。長房孫：集卿公派，樂充造成弗銀共乙千有百餘元，立石堂左，以勒厥功，又議集卿公媽設主一對入龕配享，以為念祖之勸雲。

祖廟大門上書“劉氏家廟”四字，後廳牌書“追遠堂”。

大門聯：祖功宗德千年脉對越時如見其容如聞其聲

子孝孫慈百世思明烟處於內盡志於外盡物

附長泰大宗聯對：武德家聲齊鼎山并峙

彭城世澤同錦水源流

將軍墓志：（石碑銘刻）

二世祖考望隆劉公

考武德將軍大祀劉公

妣太乙恭人儀範姚氏

二世祖妣端懿許氏

（址在澄南外田中東園墩。）

附：在解放後，（公元一九九二年重修）十一月廿八日由海澄內樓，劉氏召聚各宗親參加慶典大會有一千多人參加。

附：劉氏始祖在江蘇省銅山縣（彭城郡）是劉邦高祖家鄉劉邦廟號“高祖”是中國漢族勞動人民革命第一位皇帝。

經閩南日報于（公元1994年）甲戌年二月

(八)海澄“五房”祖厝

景榮公建祠一座在澄縣南門外月港尾、連大宗第二座名曰：“崇本堂”坐丑向未兼艮坤，分金謀欲更新，又慮乏弗、因集眾等議、入神主除蔭外，每位充銀四十大圓，計佛銀叁仟餘元。擇于嘉慶乙丑（公元1805年）秋季伺堂興工架築，隨擇于十二月十五日子時入主安香火大吉。至丙寅春粘抹落成，共用去大銀二仟有叁佰餘元，尚存銀七百餘元，登部生放，由少積多，以建祀田、以光俎豆雲。

（八）、（九）摘自南靖和溪五社劉舊譜



附：劉氏高祖彭城衍派傳廿四字譜詞語：

代公漢印克熙堯宗
維賢與德永世其昌
追修綿遠福祿壽全

注：互相以劉族對口語，能準確序號彭城劉氏被免誤認。

附：漳浦劉坂大宗祠

祠聯：派出涵江開碧海頻繁俎豆八千秋

家從別駕肇金釵簪笏先後三十世

祠聯：食德服疇用資祖澤象賢邁種克振家聲

說禮敦詩丕承先貽志謀燕翼垂裕後昆

附：彭城歡慶大團圓

敲“世紀鐘”植“世紀樹”

彭城歡慶“大團圓”

徐州27日電昨日上午，拍攝過《漢劉邦》等歷史劇的中央電視臺外景基地——徐州漢城內一派喜慶洋和氣氛。99金秋看徐州系列旅游活動的重頭戲——彭城人世紀大團圓慶典活動在這裏隆重舉行。來自15個國家和地區的200多名劉氏後裔和徐州市有關領導以及廣大游客參加了慶典活動。

慶典從9時開始，來賓及彭城市民齊聚一堂，觀看了《漢宮盛典》、《威風鑼鼓》、《世紀舞龍》大型文藝演出以及剛從北京載譽歸來的徐州大馬路小學的小鼓樂手的精彩表演。客人們共敲“世紀鐘”同植“世紀樹”，將慶典活動推向了高潮。》

慶典時1999年

一九九九年十月廿六日

第三屆世界劉氏宗親聯誼大會。 劉以河整理綜合 2004年3月

(九)五社劉(樓)劉氏祠堂

大祠堂在五社劉蘭莊社南邊，坐南向北，祠名“崇本堂”祖祠建于明朝正德二年丁卯(公元1508年)始祖均輔劉公，是從月港內樓(今海澄)遷來，占地面積1458平方米，建築面積328平方米，坐丙向壬兼己亥，祠前大潭一口，土木結構、近期重修，建築方格為二進式，祠內分大廳東西配廳，中天井，二邊過水，左邊牌坊“福德正神”。

大廳正中後廂，神龕一座，內為開基祖考妣均輔劉公。祖妣淑惠李氏，二世祖考妣，潛軒劉公、祖妣德彰呂氏。既各房主祖考妣之神。

祠前旗臺二座，右邊為文舉人劉鳳山乾隆廿四年己卯科(公元1759年)，左邊為武舉人劉國成光緒丁酉科光緒廿年甲午(公元1894年)，祠前大門兩邊對聯“白雲峰飛來龍盤鳳寺，襟蘭莊興轄水繞山朝”。劉氏祠堂于2004年11月8日定為龍海市第六批文物保護單位。

附“五社劉”均輔劉公大宗祠柱聯：

彭城開基子孫益昌照其德
 蘭莊分族衣冠雖改體一同
 御龍追錫姓卯金世胃切耀
 斬蛇兆興宗乙火家聲如輝

祠內劉鳳山經費石碑古文一座祠前大門正中匾額“劉氏宗祠”堂中大廳正中懸掛“崇本堂”牌匾，左右東西配廳，配廳右邊文魁牌匾，左邊武魁牌匾。

注：1、每年農曆正月十六日都有舉行提花燈活動。

2、每年冬至都有舉行祭祖活動。

劉以河、劉漢宗筆

2004.3



(十) 劉氏宗祠批文

龍海市第六批文物保護單位之一

龙海市人民政府文件

龙政综[2004]186号

龙海市人民政府

关于公布第六批市级文物保护单位的通知

各乡镇人民政府、角美工业综合开发区、各有关单位：

近几年来，经市文化文物主管部门现场考古调查和实地考证，市政府确定将以下 24 处定为第六批市级文物保护单位，现予公布。

希望文物保护单位所在地的乡镇人民政府、开发区、村委会要依照《中华人民共和国文物保护法》之规定，认真做好文物保护单位的保护管理工作，充分利用文物资源的独特作用，积极发挥文物为开展社会主义、爱国主义、民族精神教育服务，为中国改革开放和经济建设服务。



二〇〇四年十一月八日

主题词：文化 文物 保护 通知

抄送：漳州市文化与出版局、文物管理办，龙海市委办、
纪委办、市人大办、市政协办。

龙海市人民政府办公室

二〇〇四年十一月八日印发



附：龍海市第六批市級文物保護單位名單

編號	名稱	年代	地點
1	林前岩寺	五代·清	九湖鎮林前村太湖山
2	岱嶺慈雲寺	清代舊址修復	港尾鎮岱嶺山
3	甘露祖廟	明·清	九湖鎮田中央村
4	廣惠聖王廟	明代舊址修建	東園鎮鳳山村爐內社
5	月港遺址	明代	海澄鎮、豆巷村、港口村、普賢村
6	白礁關帝廟	明代	角美鎮白礁村、白礁社
7	鄭氏建築群	清代	浮宮鎮美山村
8	鄭氏家廟	明代	榜山鎮洋西村、山北社
9	嚴氏家廟	明代	榜山鎮平寧村嚴溪頭社
10	黃氏祖祠	清代	榜山鎮北溪頭村
11	甘氏祖祠	明代	東園鎮東園村頂下房社
12	王氏祖祠	明代	角美鎮白樵村白礁社
13	鄭和廟	清代	角美鎮鴻漸村
14	輔信將軍廟	明·清	東園鎮東園村
15	蔡氏家廟	明代	榜山鎮平寧村西頭社
16	鳳安宮	清代	白水鎮崎畚村鶴頭社
17	陳氏宗祠	明·清	東園鎮鳳山村、爐內社
18	東興宮	清代	紫泥鎮溪洲村東頭社
19	奕德堂陳氏宗祠	明·清	白水鎮崎畚村鶴頭社
20	慈壽宮舊址修建	明代	角美鎮南門村南門社
21	劉氏宗祠	明代	顏厝鎮洪坂洪坂村五社樓
22	黃氏家廟	清代	角美鎮南門村南門社
23	常春岩佛祖廟	明代	東泗鄉虎渡村常春山
24	三寶寺碑記	清代	紫泥鎮溪墘村



五 家族禮俗

(一) 漳州歲節風俗

春 節

春節，漳州叫新正。新正歲首，萬物更新，是一年中最盛大熱鬧的節日。漳州流傳的歌謠：“初一早，初二早，初三困(睡)到飽，初四神落地，初五隔開，初六挹肥，初七七元，初八完全，初九天公生，初十地公生，十一有吃福，十二廟打木魚，十三關公行，十四結燈棚，十五上元暝(夜)。”由此歌謠，可窺視漳州民間新春習俗之一斑。

正月初一，黎明早起，燃放鞭炮，叫做“開正”。主婦早早起床，先在井臺燃香默禱，取一竹篩籬蓋住井口，這天禁止取水，一年之首日即是水井的歇息日。早餐吃甜面綫，寓言生活甜蜜，健康長壽。拜年是新年伊始的重要事項，人們衣冠楚楚，走家串戶，四處拜年。有人上門拜年，主人要拿出糖果、蜜餞，泡甜茶，請客人“吃甜”。對孩子則給予紅柑，至親好友的孩子，要贈予“紅包”。如在路上遇到熟人，要互道“新年好！”漳州市區舊時的“公爺街”一帶，新春必設游藝場，舞龍舞獅、演布袋戲和歌仔戲、彈唱錦歌和南音、跳大鼓涼傘舞，熱鬧無比。所以漳州人將走春稱“逛公爺街”。如今中山公園、南山寺、九龍公園、勝利公園、動物園和各大街道都設娛春場，取代了“公爺街”。

初一這天，民間有許多禁忌：不吃稀飯，以防“出門遇雨”；不掃地板，以防“財氣外泄”；不動刀鋸以防“流血事件”；不打罵孩子，不能打破碗碟，以免“破碎”等等，雖說荒誕，但新年討個好徵兆，人們都樂意遵循。

初二“請女婿”，宴客也在這天進行，所以得早起。“女婿半子”，漳州風俗，對女婿是很親熱疼愛的。夫君在妻子陪伴下，雙雙回家向岳父母恭賀“新正”。當晚夫妻要一起回家，不能在娘家過夜。

初三一般不串門，初一初二連玩兩天，有點倦意了，所以“初三困(睡)到飽”。民俗中這天祭亡靈，故一般不到別人家拜年。

初四家家要擺三牲禮品祈求衆神保平安。

初五是開工吉日，商賈街市恢復營業，故稱“隔開”。昔時店鋪開店放鞭炮，張貼“開張大吉”、“大吉利市”紅字條，又是一番熱鬧。初六下農夫挑着“肥桶”到城裏“挹肥”。民間還有“打囡仔尻川(屁股)”的俗諺，那些調皮搗蛋的囡仔，從初一至初五不能打罵，這天開禁，要打屁股教訓了。

初七據說是人類誕生的日子，要吃五谷蔬菜精制的“七寶湯”，稱之“七元”，據說吃了人可長壽。

初八合家團圓，有人趁此良辰吉日做十六、三十、五十、六十歲生日，熱鬧異常。

庵廟風俗

正月十三日，田中央庵開漳聖王、王媽、謝府元師等神，要神轎出巡社裏保平安，庵裏要吃福，新婚、生子要用芥菜肉敬神。每家戶請客會友，師公做法事三天，全社男女都去拜敬，每家戶分元師符，鎮宅保平安。長邊社玄天上帝每年九月初八日，扛神去漳州鳳霞祖宮進香。

正月十一到十五日，蘭莊村庵要神轎出巡，炮聲不停，在村裏出迎一周，合境平安。庵裏香燭輝煌，特別新婚、生子都要入庵拜茄藍爺。正月二十七日由庵組織大隊人馬到三坪進香。八月十八日為茄藍爺聖誕日，社裏要演戲，子弟戲、布袋戲都有，娛神娛人，這日是蘭莊村最熱鬧的日子，號稱小年暝。

林墩村正月十三、十四、十五日，由社裏男丁最多歲的人，帶頭在庵裏拜敬三寶佛。社內由男丁多少輪流出素菜數桌，在庵“食敬”，全村三天中午，都由辦敬的人請素菜飯。男丁在庵裏吃食，而女士們在辦敬的人家中吃食。素食盤盤都是高級素食，甜米糕、鹽卷煎、油炸花生麻花，豆皮制品、啤酒、高級酒等等，酒是由新婚家出的。這是團結喜笑氣芬，不管以前發生什麼不高興的事，在笑聲中都沒有了。這是省親會友的節日，全村男丁在一起吃喝，不管你是離家多遠，別鄉多久，都想團家會會親人，回祖籍地看看，舊日小伙伴已經長大，同房同村的叔伯嫂姆還健在嗎。這三天成了林墩的團圓節，探親日，團結節。

元宵節

農曆正月十五日古稱“上元”，俗稱“元宵”。百姓家要以清茶、龜敬帝君，仍迷信之俗。還要吃牡蠣煮面綫，謂“蚵仔面綫兜，好人來相交”。這天晚上，過去為鬧花燈、看新娘的良宵。凡新婚之家，要張燈結彩，敞開大門，讓新娘盛裝立于廳中，任人觀看品評。此夜俗謂子女遲睡，母親可長壽，故為兒女者多深夜始睡。現在元宵夜舉行花燈展覽、燈謎會猜、舞龍弄獅等，熱鬧非常。

三月節

農曆三月初三日俗稱“三月節”，古稱“上巳節”。民間以面粉煎成圓形薄片，再以多種菜肴混合作餡（一般以筍絲、豆芽、豆幹、牡蠣、豬肉、蛋絲等），卷包成條，叫做“潤餅”或“薄餅”，以祭祀祖先，也當一次改善生活。



三月節大都是做節、祀神。可是五社劉林墩社不作三月節，這與明朝長泰林墩狀元林震有關。

傳說王爺公是瘟疫之神，他急躁強悍，誰也不敢冒犯他，他橫行四方，遇山吃山，遇海吃海。一天，王爺船要開進長泰。剛好在溪邊，那時林震七、八歲，在溪邊玩，他看見有十三只龍眼葉片，逆流而上。（那就是十三艘王爺船）。林震感到十分奇怪，他下到溪裏，把前面一片龍眼葉拿到手上，撕成碎片，把兩片龍眼葉弄沉水裏，其他十片龍眼葉轉頭順流而下了。這就是十艘王爺船逃走了。

從此，王爺不敢進長泰林墩，所以長泰林墩不做王爺生，不拜王爺。因為，林震長大是狀元，是朝裏的大官，說不定是十三省或數省巡按，所以官比王爺還大。王爺只是有官無印，有官無職，見到老百姓可以大吃大喝，可以代天巡狩，而見到大官成了呆鷄了。

所以，這日王爺船來西港埔的西港橋，有人講前面有一村叫林墩社了，而王爺船轉頭逃走了，他把龍溪的林墩當成長泰林墩。

清明節

農曆三月清明節，家家户户插柳枝于門外，謂能辟邪。此節活動重點是掃墓，新喪之家，必備牲醴酒肴，親祭墓所，稱為“上墓”。舊墓不限于本日，但最遲止于立夏日。這天，俗謂百蟲啓目，婦女停做針工，說是恐傷了蟲目。過去裏巷婦女有的靚妝盛服，聯袂出郊踏青，此風現已無存。

建國後的清明日，學校、機關、社團，多集體舉行掃烈士墓、獻送花圈或種樹紀念等活動，以表達對革命先烈的緬懷之情。

端午節

農曆五月初五端午節，俗稱“五月節”。相傳是為紀念偉大的愛國詩人屈原的日子。這天，人們都在門前懸挂艾葉、菖蒲，取“艾劍蒲鞭”驅鬼祛邪之意。又以雄黃衝酒，令兒童飲服并塗抹頭額手脚，謂防皮膚疔瘡病；把雄黃酒灑潑屋牆落，謂可消滅毒蟲。婦女以五色絲綫，系于小兒臂上（男左女右），寓長壽之意。有的婦女制小綉囊，內包雄黃、五香末，或以綫織成虎頭形胸佩，讓兒童佩挂，以辟邪穢。另于亥日午時正，汲水貯瓮中，加封久存，叫“午時水”，或再投刺瓜浸漬，叫“刺瓜水”。遇有發熱生病者，飲之可清熱退火。是日家家吃粽（有碱粽、豆粽、肉粽多種）、吃滷面。各鄉還有競龍舟之舉，延至月終。

現在，這個傳統節日，還保留着劃龍舟、吃粽子的風俗，龍舟競賽已成為一項水上體育運動。其他風俗多已淘汰，少數尚存。

六月半

農曆六月十五日稱“六月半”。俗以粳米圓薦神，叫“半年圓”。習尚封建，但吃圓仍饒有風趣。

七夕

農曆七月初七日晚上稱“七夕”，是神話中牛郎織女鵲橋相會的時間。民間女子于月下乞巧。持熟豆相餉，謂之結緣。此俗已廢。

七月半

農曆七月十五日古稱“中元”，俗稱“七月半”，是個迷信的節日。是日備牲酒肴饌，祭祀祖先。各鄉社街巷“普度”按各自的傳統日子（七月中之一日），作“盂蘭盆會”。延僧念經，設食施捨無祀之鬼，超渡無主之魂，謂之作“普渡”。并搭臺演戲，大宴賓客，競相眩耀，所費頗多。這個陋俗將隨着科學的發展和群眾思想覺悟的提高，而逐漸廢除。

中秋

農曆八月十五日稱“中秋節”。民俗要吃月餅和糍把賞月。也以月餅為贈送品。過去夜間用月餅賭“狀元籌”，以助清興。豪紳世家，還有宴會。迷信者說此夜籤卦最靈，故以種種形式，卜一年之休咎。民間謂子女遲睡，可保父親長壽。另外，這天又俗為“土地公生”，過去要以糍粑、月餅祀“福德正神”，并演戲酬神，這些帶有迷信色彩的活動，建國後逐漸廢除，只保留吃月餅和糍粑賞月的健康內容。

重陽節

農曆九月初九日為“重陽節”。民間以芋頭、番薯及甘蔗、紅柿餅、花生莢、柚子等九種果品祀神，家人分吃，并以芋皮薯皮塗門檻，謂之剥鬼皮。這一天有登高之舉。兒童爭制紙鳶乘風散放為樂，叫做“放風爭”。有的還在上面挂哨子，讓它迎風響叫；夜間則系挂燈籠，閃耀空中。以上風俗現在多已不存。

冬節

農曆十一月裏是“冬至”季節，俗稱“冬節”。這天各氏族皆祭于家廟。家家制糯米圓存神，叫做“冬節圓”。吃了，謂之“添歲”。今民間尚存此俗。



尾 牙

農曆十二月十六日俗稱“尾牙”。百姓家要具肴饌祀神焚紙，晚餐合家歡宴。舊時商戶東家還要宴請全部經理、店員，叫“做尾牙”。尾牙放鞭炮，謂之“頭門炮”，意味着春節即將來臨，可開始準備年貨，添置家什器皿，購買食品衣物。進入下旬，逐漸繁忙。要制備年糕、茶料，采辦禮品，饋贈親友，謂之“饋歲”。

祭 竈

農曆十二月二十四日俗稱“祭竈節”。傳說家家户户都有一對竈君，是天上派來監視人間的竈神，每年這天，竈神要都上天向玉帝匯報一次這戶人家的善惡表現情況。竈神二十四日登天，正月初四日才回來。竈神動身前，百姓要備牲醴、焚甲馬，為其錢行。這些傳說自是荒誕無稽，但說明舊社會行賄受賄之風盛行，連鬼神也要賄賂。在此期間，各家還要進行衛生大掃除，換門聯迎春節。此節現已不太盛行。

圍 爐

“爆竹聲中一歲除，總把新桃換舊符。”貼了春聯，祭祀祖先之後，就到除夕之夜，全家老小團聚（若有家人無法回來相聚的，也要留一席位，備上一副碗筷。）吃一頓豐盛的年夜，這叫“圍爐”。餐桌中央必須放一粘土燒制的小爐子，爐身還要貼上紅紙，木炭在爐中燒得直爆火星，大家要連連說道“很旺很旺”，以示來年日子過得更紅火。宴席菜肴必須是雙數，一般是十二道菜，菜式與命名都取吉祥之義。有兩種菜是必不可少的：一是“豆腐韭菜春”，豆腐寓意發家致富，韭菜寓意長久長壽，春諧音“剩”，是富足有餘之意。一是“鮮燙血蚶”，火候恰到好處，以達到既保持鮮美口味和完好外觀為佳。因其形狀酷似金元寶，吃過的蚶貝不能帶出家門，要分放天床下、門後、兆示新年金銀滿屋，財源廣進。

年夜飯尾聲，長輩命出事先準備好的“紅包”（壓歲錢）給兒孫輩們，照例說一串吉利祝福的好話，兒輩也給年老的父母奉上紅包，祝願父母健康長壽。歡宴結束時，主婦就盛上一大碗米飯，正中插一朵紅紙扎的“春仔花”，供在竈堂，稱為“春飯”，供奉祖先的祭品也一一插上“春仔花”，寓意家有富餘，衣食天憂。沒吃完的菜肴統統裝入大砂鍋，回爐炖煨，留待新年（即正月初一）享用，這叫年年吃有春。

(二) 龍溪婚俗衍變

地處閩南金三角之中的龍溪，早在唐代開漳建郡，七十二姓子弟隨陳元光聖王入漳，帶來了中原文化和風俗習慣，特別是至了宋光宗紹熙元年（公元一一九〇年）著名理學家朱熹出守漳州，在整頓綱紀制度的同時，也整飭了婚喪喜慶各種的風俗禮儀。

俗云：“三十年水流東，三十年水流西”，時移世易，各種民俗在不斷改革變化，直至今天，龍溪婚俗中既可上溯古代風俗遺迹，又可窺探各個不同歷史時期的風情，從中也許可以領略當地各個時期的經濟、文化等等發展情況。

一

據清代乾隆年間編撰的《龍溪縣志》^①（卷十第一頁）記載：“至宋……朱子典牧是邦，培化源而端習尚，廣教漸摩。陳北溪、王東湖生于其鄉，出而翼之所謂海濱鄒魯也。”又云：“冠、婚、喪、祭多依家禮。”

據清代道光年間，閩漳張汝成所輯《正俗家禮會通》載：

一、議婚，即男家遣媒氏至女家提親。若女家允諾，即行議婚。

二、問名，即獲得女家允諾之後，男方再遣媒氏送“乾造”庚帖，寫上出生年月日（因以天干地支紀法，稱生辰八字），并求取女方“坤造”庚帖歸家。首先，雙方以庚帖上的生時日月請算命先生卜算，有否相生相克之嫌。根據算命先生的口訣，有“子午衝”即男女相差六歲；有“三合”，即符合“甲子辰、己酉丑、寅午戌、亥卯未”的組合；或有否帶什麼煞氣之類。這些雖都屬於封建迷信無稽之談，但人們却世代相襲，以為準繩。其次，雙方按當地風俗拈香禱告“家神宅鬼”并將庚帖置于神龕內、香米爐下或祀桌上，以卜禎崇。若三日內合宅平安無事然後才訂盟。若有誤毀器皿或口角等，則視為不祥，那就另卜他家。

這與古代男女授授不親，雙方盡管明知媒人詭詐，但“男婦非媒不相知名，非聘不相為禮”^②雙方非憑媒妁之言，則無以相識！

到四十年代以後，更幹脆些出現了“相親”，即男方由其父母或兄嫂帶着由媒人引薦至女方“相親”。

女家即讓議婚的女兒出廳捧茶，同時也邀其諸親眷來相新郎。新郎也需將預備好的見面禮——“紅包”按親疏大小一一奉上紅包。一次看新娘往往得花千把元的紅包錢。



但人們恪遵“耳聽爲虛，眼見爲實”的俗語，非當面一見，心裏不踏實。

五十年代之後，女性參與各種社會活動，男女雙方接觸頻繁，新娘、新郎是早已熟悉的，但仍不免要請媒人（今稱介紹人）介紹，從中履行儀式，以副禮節，正如《正俗家禮會通》所載：“婚姻冠會非禮不嚴，非媒不娶。”

雙方相親後如無異議，即開始履行第三道手續。

當然也有些相親後，男女雙方中有一方不滿意，則可中止議婚。但無論議婚成否，男方相親的紅包千把元是照樣付給的。因而有些挑挑列列的男青年往往經幾次相親。當然就多花了數次的見面禮——紅包。

八十年代後，男女雙方往往是早已熟悉，而且在頻繁接觸中互相了解了的。故對生辰八字、預卜休咎、相親等等繁文縟禮都從簡，這當然跟科學知識普及有關。有一定科學、文化知識就不會痴信瞎算命的胡編了。

三、納采。也稱“吃定”“過定”。

典出西周時期的“采擇之禮”簡化而成。一般舊俗謂“大聘”。帖中開列聘金、緞匹、糖果、婚書等。

當今多數以金銀首飾，如金戒指、金項鍊、金釧、金手鍊、金耳環等；聘金多寡則根據從男方家境、社會地位及女方的姿容、知識等而定。解放以來，龍溪姑娘與全國一樣，曾流行着：五十年代嫁英雄（部隊戰士）；六十年代嫁貧農；七十年代嫁幹部；八十年代嫁文憑；九十年代嫁商人（包括專業戶、個體戶）八十年代初期曾有一種高價姑娘，稱斤論價，且價格比市場上賣豬崽要貴出好幾倍。這與商品經濟的衝擊有着千絲萬縷的關係。

究其根源，“聘禮”給于春秋戰國時，聘娶婚擴展到民間。《禮記·坊記》“非受幣，不交不親”“男女無媒不交，無幣不相見”。說明在封建社會裏若拿不出一定數額的聘禮，不必說婚媾，連男女之間相見一面都不允許的。

這些陳規陋俗，大概隨開漳陳聖王入漳而流入這海隅地區，象流行性感冒一樣，很快地傳染開去。數百年前（明代中葉）這裏的月港（即今之海澄）曾是溝通東、西洋三十六國的大商埠，香塵載道，玉悄盈衢；抗日戰爭期間，廈、鼓淪陷，東南沿海貿易轉入龍溪之石碼、海澄。因而這裏歷來爲富商巨賈雲集、士民殷足富庶之地。基于經濟上的充裕，因而在“納采”聘禮上格外排場也就在所難免。

四、納幣。幣：帛也。始于莊公如齊納幣，聘禮由此而興焉。



按《正俗家禮會通》載：“納幣之禮，在于請期之前，俗曰大送。大約以充儀爲吉”。可以原載：男家行幣帖式中窺見一斑。帖云：

謹具	
幣儀成封	花綢×端
年儀成封	節儀成封
蔬盒全肩	喜羊成牽
奉申	
納幣之敬	
	忝姻弟××頓首拜

女家受幣帖式云：

謹具	
廳面全付	
鞋襪成雙	
奉申	
復幣之敬	
	忝姻弟××頓首拜

此禮發展到當今，龍溪人又加上了貢糖（用花生和糖制成）二千包以上（每包一般值二元以上）、香脯糕也二千包以上（價值近于貢糖）。經濟稍豐這家多至三千六百包、四千二百包不等。

具體金錢、金銀、衣料及糖、糕往往又得勞駕媒氏數次往返奔走洽談，直至雙方皆滿意爲止。正如清代著名學者趙翼《二十二史札記·財婚》所云：“凡婚嫁，無不以財帛爲事，爭多竟少，恬不爲怪！”清《龍溪縣志》卷十第一頁載：“婚禮重門戶，不甚擇婿”，“婚嫁必有聘定之費”。

龍溪士民殷足，歷來對婚禮十分注重，千秋傳承，世代相因，注重奢靡，競資鬥富，大肆排場。

直至近年，在各有關部門宣傳教育下，此風已略有所收斂，估計將來的青年在這方面將逐漸講究勤儉、節約。

五、請期，俗稱“提日子”。是男家送聘禮後，擇定結婚日，備禮往女家徵求意見的儀式。



現今的龍溪風俗不僅是送往女家請期親迎的帖子，還把親迎那天的一切妝奩、禮品先送往女家。如冰箱、彩電、放錄像機、三用機、縫紉機、自行車、箱籠等，值得一提還有一對綉花枕頭。枕套為尼龍綉套（透明）枕上用一百元票面的鈔票并列排滿（一對枕頭一般是二千元或四千元以上，甚至上萬元）。

送這些禮品，最早是用二人扛的籃，叫一扛籃，如果連續用二祇籃裝則稱“二扛籃”，還有四扛籃、六扛籃，視其雙方家境而定。

五十年代，改用竹米籬挑。七十年代起許多結婚送禮都改用自行車載，後又改用三輪車載，現今則多數用敞篷汽車（二噸半）載。故意緩緩行進在大街上任人觀賞、攀比。九十年出現了更加嶄新而簡便的方法——銀行存折。男方送去，女方新娘帶來陪嫁，都可憑放在口袋裏的一本存折。

六、親迎

龍溪素有“海濱鄒魯”之美譽，民風中十分注重婚禮。認為“新婚花燭夜、金榜題名時，和天賜麟兒日”是人生中三大快事，因而有新婚“小登科”之說，鋪陳其事也就被看作順理成章之事了。

據清代《海澄縣志》（卷十五第四一五頁）載：“婚禮正家之始，禮重親迎。邑悉由舊行之。或有訝四轎為僭者，蓋古有攝盛之儀，士婚禮乘墨車，庶人依士禮行之。”“嫁女裝資浪費尤甚。”

所謂四轎是鄉俗所稱“紅燈四橋”也稱花轎。

按《正俗家禮會通》（婚姻六禮第十四頁）載：“親迎之日男子沐浴盛服。父率告祖先拜讀祝文。父母分左右，子向上跪，父舉酒杯向外一揖三灌于地，執空杯再一揖，翻身向內，易杯斟酒，醮子。子揖，接酒在手。子揖，父同揖。子跪，父命曰：往迎爾相，承我宗祀，勉率以敬若則有常。子受酒答曰：諾，‘惟恐不堪豈取有違。’飲畢四拜起。父取篩蓋其首，乘與親迎……”

親迎回來，停轎門前侯吉時，擇弟侄舉果盤揖新人出轎，贈以荷包。父執紅篩蓋子，子接篩轉蓋新娘。姑一手提茶瓶（內貯糖、芋之類），一手牽新婦進房。婿一拱，揭起新人蓋首。夫婦列齊。僮相贊禮雲：男遵乾道，女順坤儀，諧如琴瑟，夢葉熊羆，祝畢，四拜，就位，交杯飲盃。”

當今婚禮則不然，新娘不蓋帕子。新郎、新娘胸前挂着大紅花。或新郎西裝開領，新娘白球白婚紗。至于那些跪拜祝禱禮俗盡已改革掉了。

二

隨着社會生活現代化的快速進程，婚俗中許多方面也同步發展變化。如

(一)聘禮：按《正俗家禮會通》(婚姻六禮第九一十頁)載：聘禮帖式內容

奉 中		糖 儀	金 釧		謹 具										
蓮 招 吉 果	檳 榔 偕 老	龍 燭 雙 輝	喜 酒 成 罐	蔬 盒 全 育	萬 糖 成 盒	福 糖 滿 百	糖 屏 × 拾	喜 羊 全 體	金 猪 成 頭	色 細 × 端	壽 帕 雙 幅	盒 儀 成 封	聘 金 × 封	啓 書 成 封	婚 書 成 通

可見古老世俗婚禮中聘禮是包羅萬象，什麼都有。發展至二十一世紀商品經濟的今天，人們的聘禮已一切從簡到金、銀首飾、現款聘金而已。當然在金銀首飾中，又視雙方家境而定：象金項鍊，金手鍊或金釧，金戒子、金耳環等等。

現代龍溪人更講究實際和實惠，有了現鈔，要什麼買什麼，就不必一擔擔羅羅嗦嗦的東西了。因此現代出現聘禮和陪嫁妝奩祇用銀行存折。

二、妝奩。古老婚俗，妝奩有二扛籃，四扛籃、六扛籃……這些籃裏裝的是衣物；籠、桶；籃帶子、綫團；鞋、帽等等。

六十年代，機械化方起，妝奩中則以手表、自行車、縫紉機等為特色。文革中則以鋤頭、畚箕陪嫁也有。

70至80年代，電氣化衝擊下，妝奩也隨之電器化起來了。冰箱、洗衣機、立體聲收錄三用機、電風扇、(放)錄像機、彩電、小包車……

到了九十年代開始，姑娘們更新了觀念，出現了隨身陪嫁一本銀行存折，豈不更便當麼？

三、迎新花轎或墨車，這是古老的俗例。五十年代開始，沒有人再願意替人抬轎子了。人們迎新改用自行車載新娘。文革期間，革掉了這一切繁禮縟節，改用11號車——兩條腿自己走。七十年代後期至八十年代初，農村中時興用拖拉機娶新娘。誰家娶新娘能用上拖拉機“拖”來，就够風光，够氣派了！八十年代後期，汽車，尤其是小巴士、的士、豐田車多起來了，娶新娘多請小轎車，一輛，二輛，三、四輛，根據各自經濟力量而定。九十年代開始，有不少青年采用旅行結婚，其中有不少對夫婦是雙雙乘飛機



“比翼齊飛”。當然農村中又有人復古乘花轎。

四、婚禮。解放前，龍溪人的婚禮，正象上面所引的《正俗家禮會通》一樣，古老、繁瑣、虛假……

解放後，開始簡化婚禮，改革婚禮。特別是黨和政府提倡婚事新辦，節約辦婚禮。出現了集體婚禮，繁縟禮節都從簡了。當今男女雙方在名貴賓館酒家一開宴就四五十桌，還有不少新婚男女雙雙旅游結婚，在飽賞祖國大好山河裏暢度蜜月，更為時髦了。

五、媒人。封建社會裏男女授受不親。人們祇好靠媒人從中作伐。但媒人爲了賺錢，可以把一個丑八怪說成是天字第一號美人兒。

當今龍溪人都較注重實際，一般議婚前，雙方都已取得頻繁接觸，不僅認識，而且也對對方脾性、喜好都了如指掌了，結婚時祇請個證婚人或介紹人而已。

雖然現在也時髦在報刊雜誌上徵婚，但他們并不光憑一紙書信定終身，往往都要求約定時間地點幾次見面，會晤交談後才確定。

五、費用。當今男女青年結婚，有的靡費奢華，十萬八萬的有（包括買房子、添現代化家具、聘金、請客等），只花千兒八百的也有（參加集體婚禮，除房子、家具外，只花幾百元則可）。

龍溪人大都講究“實事求是”，借債鋪張揮霍辦婚事的雖仍然有，但越來越少了。更多人講究實際，節約辦婚禮，婚事新辦。他們也十分明確，要是娶一個新娘子花十萬八萬，憑工資非得三五十年才能還清債務，豈不一輩子象法國作家莫泊桑筆下的路瓦栽和路瓦栽夫人一樣？

青山遮不住，畢竟東流去。傳統的奢靡的婚禮已越來越不適應于當今社會的節奏。人們更講究實際、方便。因而婚俗改革正沿着一條省檢、簡便，有利于剛剛建立起來的小家庭這個方向發展，沿着精神文明的方向發展，這就是婚俗改革、發展的必然趨勢。

· 全 宗 ·

①龍海縣是1960年的龍溪縣、海澄縣兩縣合并而成，稱龍海縣。

②語出閩漳張汝成輯《正俗家禮會通》第6頁。



(三)漳州喪儀風俗

俗語說：“一方山水養育一方人，”五社樓離漳州七公里，離石碼十多公里，離海澄更遠。說話的口音也是漳州的話。他們的衣、食、住、行，婚、喪習俗也大都與漳州相似。

漳州人不僅對婚事十分注重，對喪儀也十分講究。

搬 鋪

漳州一帶，父母病重，置床于廳左，稱“搬鋪”，取“易簣”之義。但有的是待老人絕氣後，才搬到廳左。

這時，廳堂中天公爐，神像，祖先牌位，大鏡均取下，或用白布遮住。

死者用白布蒙面，尸身蓋上天地被。桌上供起紙做的臨時牌位“魂帛”或事先準備的遺像。死者腳後供起米飯一碗，上插一筷子單支，鴨蛋一粒，稱“腳尾飯”，點上油燈一盞，并不斷燒些紙錢。

孝男孝女及媳婦，孫子都得換上麻衣孝服，鞋頭罩麻，女眷披發，“披麻戴孝”。拆去紅紙門聯，用白紙貼上“×”（如父母尚有一方健在則祇貼上一撇，父母雙亡才貼×）。

舉家大小圍着尸身慟哭，稱“發喪”。

分派人員分頭告訴親戚朋友，曰“報喪”。

誦 經

人死後，子女即延請僧道，在死者鋪前念往生咒，稱念“鋪前經”。

并做起一張“幡仔”，三尺許長布條，（今多改用紙條），男綠女黃，上剪花紋，寫上死者姓名，生死年日。扎在一枝帶葉的小竹上，成了飄忽的魂幡，稱“開魂路”。

如果死者是野死于途（即因溺水、車禍、或其他種種死于外邊的），則由孝男持幡到死亡處招魂回去。此幡用到除靈為止。

路 哭、探 鋪

已嫁之女聞喪即返，至閭巷破聲而哭，稱“哭路頭”，也稱“半路響”。



請親友前來祭悼，謂“探鋪”，孝男孝婦等跪于靈前答禮。一般親友送“紙儀”，有送花圈和挽幛的。有的寫上挽聯：“生百世千愁不了，死一字萬事全休”。

孝男在給死者換殮衣之前，在庭院裏放一大笏簍，笏籬上放祇小竹凳子，孝男站在凳上頭，載竹笠，把殮衣按順序一件件套在身上，用麻繩穿進袖筒。套完殮衣，把大竹笠扔于屋頂上，然後準備給死者換殮衣。

爲什麼要頭戴斗笠，腳踏竹凳？據說這和抗清的民族英雄黃道周有關。當時洪承疇降清廷，洪母是個有民族氣節的人，痛斥洪承疇的變節投降，洪只得和清廷簽約三條“降官不降使，降男不降女，降生不降死。”

而民族英雄，理學家黃道周抗清失敗被俘後拒絕投降，在南京就義。臨刑時，老人家問他有何囑咐，黃道周撕下半幅衣衫，咬破指頭，用鮮血寫了十六個字：

綱常萬古，節義千秋；

天地知我，家人無憂。

黃道周就義後兀立不僕，雙眼不閉。他死前曾發誓“頭不戴青天，腳不踏清地”。世人欽佩他的高風亮節，因此給死人套殮衣時，孝男頭戴斗笠，腳踏竹凳，表示世代牢記黃道周的遺訓。

請 水

漳州一帶，死人在入殮前，有一道儀式叫“請水”。

“請水”時，孝男當先，手捧一只“請水鉢”（有的提小水桶），鉢中放一小塊白布，十二枚鈔錢（如今皆用硬幣代替），孝婦跟後，按親疏長幼列隊，至附近溪邊，池邊或古井，半跪，投錢入水中，口中念道：“向土地公買水”。即用土鉢舀起一點點水，端起轉回家中，孝婦等隨後嚎哭而回。

回到家中後，用家裏的白布蘸水，將死人的頭，手，足等做洗滌動作，然後才替死人換上殮衣殮衾。

相傳這種用“長流水”沐浴潔身，可使死者往生樂土，參見如來。

大 殮

大殮即入殮。入殮前要“辭生”。全桌十二碗菜，由都道士（俗稱師公）一碗一碗獻給死者。將死者身上餘錢（有些人家是在父母臨終時把錢先塞在死者身上），取出按房份分攤，稱爲“手尾錢”。一般是一百二十個銅錢，算是死者給子孫的錢財。道士即

口中念道：“放手尾錢，子孫富貴萬萬年。”

孝男孝女給死者上殮衣（稱壽衣），有的地方是作（土工）給死者換衣，包扎後，在棺木內，鋪上地被，才放入死尸，復上天被（即稱“天地被”，也叫“大被”）。爾後蓋上棺蓋。然後備禮祭奠，曰：“祭棺”。由親家門方先拜，後孝男孝女，親屬等按次序跪拜。

祭畢封釘，棺材四角各已安上角釘，先由舅父拿封紅紙，斧頭，先敲一下，後才由土工釘牢，邊釘邊唱道：“一釘東方甲乙木，子孫代代有福祿”，“二釘南方丙丁火，子孫代代發家伙（發財）……最後留一根鬆的，由孝男或孫子用嘴把釘拔起葉到斗裏，這個承釘的斗中有木主、五谷、銅錢、捧香等。有些地方只是把最後一根釘敲訂一半半多些，留釘頭在棺外，釘釘的土工高唱一聲“出釘”（音同“出丁”。）

按漳州百姓習慣，一般守靈三日，後才扶棺入土或火化。現在講衛生，只守靈一夜。

敲棺材頭和跳過棺

漳州風俗，如果死者父母尚健在者，入殮後父母手持木棒敲擊棺材頭，表示父母對其未能盡養老送終孝道的譴責，方言稱為“敲棺材頭”。

夫婦兩人，如果女方先卒，而男方（丈夫），擬再娶者，就在妻子入殮時，背上包袱，手持雨傘，從棺上跳過。漳，泉二州人則高聲唱道：“我去出外（出洋）。”臺灣人則高聲唱道：“我回唐山（大陸祖家）去了。”示意此去山重水復，永難相見，認為這樣亡妻鬼魂就不會再來糾纏，可以安心續弦了。這叫“跳過棺”。

如果死者屬於非善終者，如溺水而死，野外吊死或死于車禍等等，則死尸不能抬入大廳停放，只能放于檐下或柴草間，或在村口邊搭個竹棚安放，不能入村裏，俗謂之“不引鬼入宅。”

做 功 德

漳州風俗，死者家境寬裕者，出殯前或出殯後請士或和尚超度，俗稱“做功德”。搭棚設法壇，上懸三寶如來，兩邊為十殿閻羅，十八層地岳畫像。和尚為其誦經禮佛，十拜閻羅，走赦馬（法師執紙馬急急走，表示勅令由天急下）；拜藥王（為死者生前吃藥過多而懺悔）；洗口願（為死者生前罵人而懺悔）等。

做法事當晚，和尚還表演雜技，如耍鉞等并唱些勸人孝敬尊長，和睦兄弟的歌。晚上，還燒紙制樓仔大厝，給死者有厝可居。



啓 靈

啓靈也即出殯。一切祭奠禮儀完畢之後，用大繩把棺材縛于“獨龍杠泉”之下，蓋上棺罩，稱“絞龍”，用八個人（前後各四人）扛棺。有些地方交通方便的把棺材裝在車上。車前拉出二條白綾（或綢帶），由孝男等親屬牽扶着（意為孝男為死者拉車）。

出殯行列，經濟寬裕人家或有一定社會地位，在行列前用一“開路神”先導，“開路神”用紙糊成，高丈二，面目威武猙獰，即周禮稱“方相”者。後用“草龍”稻草束，燃火冒烟，當今一般是用香爐，燃點代替，再次是橫匾，用黑色或藍色布條，寫上“×××出殯儀式”，用兩杆竹撐着，接着是“銘旌”，“銘旌”是由死者的女婿買來的紅布寫上死者姓名，官銜，用一竹竿高高撐着。到一葬時，此“銘旌”即復在棺材上，即俗謂“蓋棺定論”。“銘旌”還請護旌官送。在前導下還有一對白大燈，燈上按死者兒孫代數定上“三代大父”，“三代大母”，如有曾孫則為“五代大父”或“五代大母”（一般虛增一代，意為孫子即可再傳曾孫之意）。如系五代則白大燈上加紅布半罩。此白大燈由外甥挑着，并一路撒下紙錢，意為向路鬼買路。然後是香亭（焚香點燭），像亭（供死者遺像或木主），彩旗，鼓樂送葬親友等，後邊是靈柩（或靈車），孝男，孝孫手執喪仗（即俗稱哭喪棒者）扶棺慟哭。孝婦依親疏輩份列隊隨在最後。

安 靈 收 灰

下葬時墓前擺上供品，孝男等列跪墓前。其中長男背向墓跪下，背上駝着死者遺像，由風水先生手持朱筆點主（即用朱筆點在遺像上，表示把死者亡靈定在遺像中）。葬畢歸家，門庭挂上白大燈，廳桌上供奉死者遺像，奉以香燭供品，俗稱“安靈置存”。

下葬七日之後，由男等合家大小披麻帶孝，手持紅燈仔，燈上寫着“出丁發財”、“五了登科”等字樣，到墓前祭奠。稱“收灰”。古稱“謝土”。動落清淨，帶孝人按親疏上手綫（藍白等色），表示帶孝。

旬 祭 · 插 花

人死後第七天，稱頭上，開始做“旬祭”，即“頭旬”，也稱“做七”。除祭品外，加甜湯圓，不放筷子，俗謂讓死者抓着吃，吃後至奈何橋下洗手，發現指甲全部脫

落，才知自己已死。

“頭旬”又稱“孝男旬”，由孝男置備供祭物品，“三旬”屬“孝女旬”，由“孝女”，女婿備供設祭，“四旬”“侄兒旬”；“五旬”是“孫女七”由孫兒設祭，祭完七旬（即“七七”）。祭百日，俗稱“做百日”（或廿九天，或四十九天或百天，據死者家庭經濟條件或孫心意而定）。備供祭奠，糊紙大厝，車、轎等延僧拜懺；超度亡靈，俗稱“做和尚”，然後焚燒錦帛，紙厝等，即為除靈，又稱“插花”、“轉紅”（除孝）。遺像轉挂牆壁上或祖宗神龕裏。每逢初一，十五，兒孫仍素服，哭祭表示餘哀未忘，至周年為止。

掃墓·拾骨

死者葬後，連續三年兒孫必須按俗例日期上墳、設供、掃墓。三年後則由各地風俗而异一般在清明前後或立夏掃墓，也有在冬至前後祭掃者。

閩南舊俗墓葬兩次，并認為多葬多好。有“十葬九遷，十葬萬年”之說。即葬後數年，擇吉日或于清明，把死者骨殖挖出紅綫按人體的銜接貫穿，放入“黃金瓮”（陶瓮）中，此“陶瓮”也稱“金斗”，把“金斗”按儀再葬，一般是死者夫妻又亡後，拾骨合葬，也有單葬。



六 劉氏文化

(一) 劉氏源流歌

源溯陶唐姓伊祁，帝堯苗裔第一支。
 監明早逝不得立，子式封劉得姓氏。
 傳至劉累十九世，卯上系下掌中字。
 伯益傳下嬴姓者，亦與我劉同宗支。
 庶後子孫又遷徙，為唐杜伯及範氏。
 隕叔奔晉為士師，士會遷秦有後嗣。
 復為劉姓傳世系，派下之劉屬伊祁。
 更有分支遷于隨，其後子孫即姓隋。
 周定王時劉康公，後裔姓劉源自姬。
 士會之後遷沛豐，傳至劉邦遂崛起。
 西東兩漢四百載，當年劉姓居第一。
 婁敬項伯均賜姓，冒頓後裔漢家兒。
 劉清避禍改姓金，唐代劉洎姓名傳。
 避諱錢諤金與錢，同宗異姓十有餘。
 宗支繁衍皆有自，百川入海同一支。
 自從漢代一統後，傳至五代十國時。
 承祚稱帝六十餘，爵封王侯百千計。
 行姓于今五千年，名人輩出難枚舉？
 劉韶人閩泉別駕，開基涵江衍四派。
 家聲綿遠堪自豪，更望後昆齊振起。
 建樹功業留傳續，光前裕後譜新史。
 題罷譜序情依依，不盡綿綿追思憶。

摘自西劉族譜

2004.3

(二) 認宗詩

認宗詩

駿馬騎行各出疆 任從隨地立綱常
 年深外境皆吾境 日久他鄉即故鄉
 早晚勿忘親命語 晨昏須顧祖爐香
 蒼天佑我卯金氏 二七男兒共熾昌

注：本詩系宋理宗朝進士，客家劉氏入閩21世祖劉廣傳為鼓勵兒孫外出開辟新天地另創基業，并親自送兒孫們奔赴異城他鄉徵途的一首壯舉詩篇。劉廣傳娶夫人三人，共生14子，傳孫81人，曾孫360人。客家劉氏的發展至此進入興盛時期，而後各自分播江南各省和世界各地，是分布世界的一支龐大宗族。

劉天榮 摘自《中華姓氏通史》 2001年10月
 摘自西劉族譜



(三) 三帝遺訓

西漢高帝遺訓

夫運籌帷幄之中，決勝千裏之外，吾不如子房；
鎮國家，撫百姓而給餉饋，不絕糧道，吾不如蕭何；
連百萬之衆，戰必勝，攻必克，吾不如韓信；三者皆人杰，吾能用之，此吾所以取天下者也。

東漢光武帝遺訓

柔能制剛，弱能制強，舍近謀遠者勞而無功，舍遠謀近者逸而有終，故曰：務廣地者荒，務廣德者強；有其有者安，貪人有者殘。

蜀漢照烈帝遺訓

逸之，逸之，勿以惡小而爲之，勿以善小而不爲，維賢維德，可以服人。

劉文貞 摘自24史漢書

摘自西劉族譜

2004.3

(四) 劉伯溫贊劉氏世譜詩

重修譜牒大明倫，包括宗支萬代親。
宗世東宮恒振鐸，明朝北闕更垂伸。
十三諸戶芳蘭桂，七百餘年潔藻蘋。
秋月鳴蟾逢祀典，期登科甲報南閩。

大明開國誠意伯青田劉基伯溫敬贊

摘自南靖和溪舊譜

2004.5

(五) 仕全公“家訓”

劉家之子孫，側耳聽予訓，萬物本手天，人生本手祖。
肇基別駕公，自始涵江頭，植木達其枝，木深枝葉茂。
栽培自克先，灌溉在爾後，士農工商為，安分遵矩度。
正人須正己，治家如治國，先須垂祖宗，慎勿慢宗族。
竭力孝父母，小心敬伯叔，長幼必有序，夫妻貴和睦。
度量要寬洪，見識休局促，莫因婦人言，兄弟傷手足。
須將君子心，忠孝待鄉曲，義方訓子孫，寬恕使奴僕。
諸物須儉用，凡事要知足，衣食務均平，財物莫私蓄。
閨門在嚴謹，兒女用拘束，家法能整齊，自然天降福。

摘自南靖和溪舊譜

2004.5



(六)明代御史中丞劉基《傳家寶》

(刘伯温)

劉基（1311—1375年），字伯基，明朝開國功臣和著名文學家。他是浙江青田縣人。公元1367年，朱元璋任命劉基為御史中丞兼太史令。明初一系列大典制，如軍衛法、樂禮、刑法、科舉等，均為劉基、李善長等人裁定。1370年，劉基任弘文館學士，封“誠意伯”，受譽“開國翊運守正文臣資善大夫上護軍”。這時青田劉氏的聲望很高，名聞四海。次年劉基激流勇退，主動辭去一切職務，回故鄉青田隱居。劉基在家鄉平易近人，沒有“開國元勛”和“一代宗師”的架子。他寫下了一篇家訓，名《傳家寶》，告誡後裔子孫要勤儉立身、忠厚老實、忍讓和睦、揚善棄惡、遵紀守法、為國操心、一家同心。這篇《傳家寶》不但在各地劉氏宗譜常有登載，而且被全國廣大人民群眾作為治家格言到處流傳，全文如下：

傳家寶

勤儉立身之本，耕讀保家之基。
大福皆同天命，小富必要殷勤。
一年祇望一春，一日祇望早晨。
有事莫推明早，今日就想就行。
明日恐防下雨，又推後日天晴。
天晴又有別事，此事却做不成。
夏天又怕暑熱，冬寒又怕出門。
人為怕寒怕熱，如何發達成人。
請看天上日月，晝夜不得留停。



臣爲朝君起早，君爲治國操心。
寒窗苦讀君子，五更雪夜螢燈。
官商鹽埠當舖，萬水千山路程。
若做小本生意，必要起早五更。
鄉農春耕下種，一年全靠收成。
男人耕讀買賣，女人紡織殷勤。
勤儉先貧後富，懶惰先福後貧。
用特體惜檢點，破爛另買費用。
縱有房屋田地，亂用終久必貧。
每日開門兩扇，要辦用度人情。
自食油鹽柴米，總要自己操心。
一家同心合意，何愁萬事不興。
若是你刁我拗，家屋一事不成。
近不年輕弟子，爲何不做營生。
總想空閑游耍，不思結果收成。
年輕力壯不做，老來想做不能。
別人那樣發達，我又這等身貧。
別人妻財子祿，我今一事無成。
別人也有兩目，我有一對眼睛。
又不瞎眼跛腳，爲何不知別人。
自己想來想去，祇爲賭博奸淫。
務須回心轉意，發憤做個好人。
爲人忠厚老實，到底不得長貧。
忍讓和氣者富，爭強好訟必貧。
粗茶淡飯長久，長衫潔淨裝身。
不論居家在外，總要節省殷勤。
若是出門求利，總要積趕回程。
銀錢勤勤付寄，空信也要常行。
父母免得懸望，妻兒也免憂心。



若是賭嫖亂用，一世不能成人。
賭錢不是正業，本來有輸有贏。
贏錢個個問借，輸錢不見一人。
即刻脫衣押當，無人來幫半文。
回家尋箱找櫃，想去再賭轉贏。
誰知贏不收手，再賭又輸與人。
輸多無本生意，耕讀手藝無心。
輸久欠下賬目，田地當賣別人。
父母妻兒丟賤，自己被人看輕。
嫖賭從今戒盡，耕讀買賣當勤。
每日清晨早起，夜坐必要更深。
伙伴同心協力，商量斟酌方行。
銀錢交點清白，戩稱斛鬥兩清。
算盤不可錯亂，賬目登記宜清。
開店公平和氣，主顧富客常臨。
兄弟忍讓和睦，外人不敢欺凌。
夫妻更要和順，吵鬧家也不宜。
親朋不可輕視，弟妹不可斷情。
貧富都要來往，免被別人看輕。
奴婢務宜恩待，必有護主之心。
切莫使氣刻薄，忍耐三思而行。
村坊和睦爲貴，不可唆害別人。
瞞心騙拐莫作，鬥稱總要公平。
錢糧不可拖欠，關稅更要報清。
安分守己爲貴，奸猾造次莫行。
親戚朋友識破，誰肯賒借分文。
必然饑寒受餓，定起盜賊狠心。
偷盜有日犯出，吊打必不容情。
先捆游街示衆，然後押送衙門。

板子夾棍難免，枷鎖怎能脫身。
自身監牢受苦，父母妻兒憂驚。
勸君回心轉意，耕讀買賣爲生。
嫖奸更不可作，出錢還愁喪命。
縱死不遭砍殺，拳打也是傷身。
先刑脫衣剪發，然後捆送衙門。
官坐法貴審問，招認奸惡淫行。
枷身當街示衆，羞愧難見六親。
男人羞見子侄，女人一世污名。
丈夫當嘗休出，外嫁無臉見人。
奸淫第一損德，報應兒女妻身。
我嫖別人妻女，我有姐妹女人。
倘若別人嫖戲，我知豈肯容情。
妻女定然砍殺，姐妹我必斷情。
想來人人如此，爲何我去奸淫。
善惡終須有報，不可損壞良心。
嫖賭若能謹戒，天涯海角可行。
功名連升高中，買賣財發萬金。
粗言雖無平仄，貧富都可讀行。
爲惡化爲良善，懶人聽了必勤。
勸君抄本回去，教訓子侄兒孫。
口教恐怕不信，此乃有書爲憑。
其能留心熟讀，定有結果收成。
批曰：怕貧休浪蕩，愛富莫閑游。
欲求身富貴，須向苦中求。

廈門大學劉青泉教授供稿資料

2004.8.22



(七) 劉氏宗親日常行爲規範

行爲規範	大家遵從	世代書香	門第光榮	舉仕登科
光耀祖宗	孝養父母	尊長必恭	兄弟和睦	妯娌和順
姑嫂姐妹	和睦親融	諸姑伯叔	禮貌尊崇	忠義孝悌
榮辱與共	親友故舊	相互尊重	勿持盛氣	欺弱凌窮
教子有方	切勿放縱	引入正途	學習用功	虛心求教
不耻下問	待人處事	揖讓謙遜	心存集體	無私大公
貧賤不移	富戒驕橫	畢生奉獻	立業建功	做自安排
有條不紊	強筋苦志	牢記心中	求知必學	學則精通
長知求識	拼搏猛攻	官以德政	廉潔奉公	爲醫講德
救死扶傷	爲商公平	勿欺叟童	爲民務本	辛勤耕耘
各司其責	政策必從	助人爲樂	八方稱頌	婚喪喜慶
勿太優隆	移風易俗	以儉爲榮	嫁女擇婿	遴選厚重
娶媳求賢	切忌驕容	節酒戒色	賭場勿混	交友擇鄰
取義慎重	仁慈寬厚	小巧謙恭	取財有道	外財不容
節儉爲美	勞動先榮	諸事忍耐	居家戒訟	高風亮節
世人稱頌	忠于職守	德高望重	尊重异性	不忘大衆
關心社會	前程寬宏	訓諭後人	貫徹始終	我族醇風
弘揚貫通	優良傳統	永保青春	全族共勉	載譽我宗

劉天榮劉金蓮摘自出席魯山世界劉氏聯誼大會資料

2004年5月28日

劉累先祖陵園大門楹聯

四千年思德五洲四海創偉業 八千萬子孫繞膝團聚拜累公



氏族譜

下部

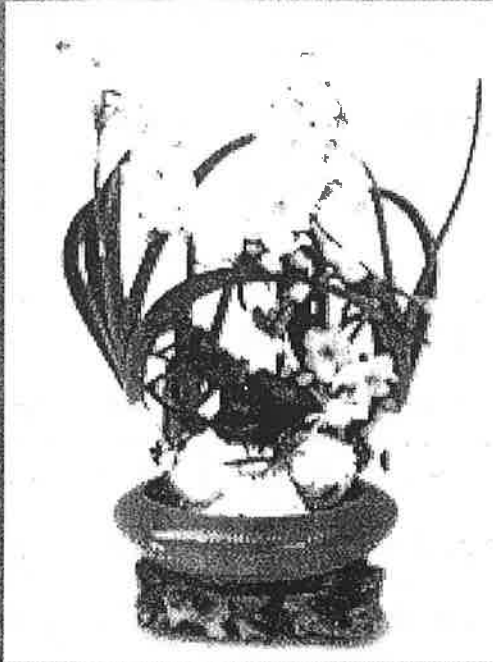



七 源流記述

(一) 聖祖帝堯至肇漢劉邦世系

世系表

邦公以前之世系，各譜記載不一，且較難考證。本表據有關史書及各地劉氏譜綜合整理錄人，待“中華劉氏統宗世譜”理順源流系完善後對照說明。

傳世	聖祖	二世	三世	四世	五世	六世	七世	八世
傳人	堯帝	(監明) 源明	永河	濟樂	歲紀	正坤	長歷	德堯
傳世	九世	十世	十一世	十二世	十三世	十四世	十五世	十六世
傳人	仁宏	廷光	爵男	行矩	復旺	茂清	孔陽	日永
傳世	十七世	十八世	十九世	廿世	廿一世	廿二世	廿三世	廿四世
傳人	得榮	聚義	累	昌益	信盛	詠肌	相承	全福
傳世	廿五世	廿六世	廿七世	廿八世	廿九世	卅世	卅一世	卅二世
傳人	美勛	釗臍	炳寬	文盛	錦遙	陸吉	瑞明	先柱
傳世	卅三世	卅四世	卅五世	卅六世	卅七世	卅八世	卅九世	四十世
傳人	源傳	維宗	新興	建胎	寶招	晨祿	任玉	添禎
傳世	四十一世	四十二世	四十三世	四十四世	四十五世	四十六世	四十七世	四十八世
傳人	樹鴻	登貴	俊通	彥武	標林	德朋	朝良	廷聲
傳世	四十九世	五十世	五十一世	五十二世	五十三世	五十四世	五十五世	五十六世
傳人	元振	勝海	試集	長遠	華封	祿源	星亮	杜伯
傳世	五十七世	五十八世	五十九世	六十世	六十一世	六十二世	六十三世	六十四世
傳人	隰叔	士薦	士缺	士會	士變	□□	明	遠
傳世	六十五世	六十六世	六十七世	六十八世	六十九世	七十世	七十一世	七十二世
傳人	陽	貴文	得	璋秀	金盛	榜炤	顯科	思瀧
傳世	七十三世	七十四世	七十五世	七十六世				
傳人	恩盛	榮	端	邦(季)				

世系錄

- 黃帝** 有熊氏部落首領，少典之子，姓公孫，名軒轅，生于軒轅之丘，故名之。長于姬水，故又以姬為姓，生而神靈，弱而能言，幼而徇齊，長而敦敏，成而聰明。為華夏族（中原各族）的共同祖先。初為有熊氏部落首領，後在為炎黃部落聯盟領袖。五帝之一。在位百年。有許多發明創造，如指南車、養蠶、車船、文字、音律、醫學、算數等都創始于此時。有四妃眾妾，四妃生子九人，眾妾生子十六人，共25個兒子，為25宗。賜14個兒子為12姓，12姓是：姬、酉、祁、己、滕、箴、任、苟、僖、佶、僊、依。元妃螺祖，西陵氏女。生子二：長玄囂，次昌意。
- 玄囂** 黃帝長子，號少昊，國于青陽，又號青陽氏，能修頭昊之法，故號少昊。在位84年，傳位于昌意之子高陽即顓頊。子嶠極。
- 昌意** 黃帝次子，降居若水（今四川），取蜀山氏之女昌僕。生子高陽氏，即顓頊。
- 嶠極** 玄囂子，生子帝嚳。
- 顓頊** 昌意子，十歲佐少昊，二十歲代少昊登帝位，五帝之一，國于高陽，故號高陽氏，孫禹，治水有功，生子十二，正妃名女錄。生子老童、窮蟬（舜之高祖）、窮極、駱明。
- 帝嚳** 嶠極子，號高辛，生而祥靈，年十五佐 頊，年三十代高陽氏為天子，妃四：元妃有邠氏女姜源，生弃（即後稷）為周族祖先；次妃慶都，陳鋒之女，生堯，名放勛，劉姓祖先，代摯為天子；三妃簡狄，有娥氏之女，生契（為商族祖先）；四妃常儀，媯訾氏之女，生子名摯，是堯帝异母兄。帝嚳崩，摯即位，不善政，諸侯廢之，尊堯為天子。
- 一世** **帝堯** 帝嚳次子，名放勛，生于丹陵，育于母家，伊侯之國，後徙祁，故曰伊祁氏，以祁為姓，年十三輔佐其兄摯，受封于陶，十五歲改封于唐國，故又稱陶唐氏，十八歲代摯為天子，史稱唐堯，即帝堯。建都山西省平陽縣。推舉舜為繼承人，對舜進行三年考績，并將自己的二女娥皇、女英嫁給舜。娶散宜氏之女曰女皇，生丹朱、源明（監明）等九子，娥皇、女英二女。
- 二世** **源明** 帝堯子，祖居帝都山西平陽府臨汾縣，受封于留（一說今江蘇沛縣東南，一說今河南偃師縣南），以邑為姓，為劉姓第一祖源。妣風氏、巫氏。傳永河。
- 三世** **永河** 源明公子。妣密氏。傳濟安、濟樂。
- 四世** **濟樂** 永河公次子。妣姚氏、甘氏。傳歲紀。
- 五世** **歲紀** 濟樂公子。妣陸氏、藜氏。傳正成、正定、正坤。
- 六世** **正坤** 歲紀公季子。妣媯氏。傳長歷。
- 七世** **長歷** 正坤公子。妣翟氏、有熊氏。傳德仁、德堯、德科。
- 八世** **德堯** 長歷公次子。妣薛氏、媯氏。傳仁宏、仁發。



- 九世 仁宏 德堯公長子。妣高陽氏。傳廷光、廷紳、廷玖、廷貴。
- 十世 廷光 仁宏公長子。妣姒氏、雍氏。傳爵男。
- 十一世 爵男 廷光公子。妣尚氏。傳行矩、行清。
- 十二世 行矩 爵男公長子。妣慕容氏、晏氏。傳復盛、復旺、復松。
- 十三世 復旺 行矩公次子。妣蒙氏、易氏。傳茂光、茂清、茂華、茂文。
- 十四世 茂清 復旺公次子。妣史皇氏、丁氏。傳孔陽。
- 十五世 孔陽 茂清公子。妣巢氏。傳日盛、日永、日貴。
- 十六世 日永 孔陽公次子。妣西梁氏。傳得榮、得康。
- 十七世 得榮 日永公長子。妣逢氏。傳聚義。
- 十八世 聚義 得榮公子。妣姜氏、吉氏。傳纍、宗、祖。
- 十九世 纍公 聚義公長子，公生而有文（紋）在手，曰劉纍，因以得名。事夏朝十三帝孔甲，公學擾龍（馴養龍）。時天降二龍，雌雄各一，公能飲食之，孔甲嘉其能，賜御龍氏，後居河南汝州魯山縣（今河南魯山縣東北），壽一百零七歲，葬沛縣大浦鄉仙華嶂下。妣姑氏、姒氏。傳大益、萬益、永益、洪益、正益、宗益、順益、昌益、伯益。
- 廿世 昌益 纍公第八子，字誠胎，又名馮。妣張氏、黃氏。傳信盛。
- 廿一世 信盛 昌益公子，字錫命，又名歆。妣徐氏、張氏。葬沛縣南胡門。傳詠肌、詠肌、詠肌。
- 廿二世 詠肌 信盛公次子，又名泳，字梅桂。妣高陽氏。傳相承。
- 廿三世 相承 詠肌公子，名淋，字玉拔。妣秦氏、農氏。傳全福、全祿。
- 廿四世 全福 相承公長子，字麓，又字開瑤。妣巢氏。傳美然、美勛。
- 廿五世 美勛 全福公次子，字洪周。妣京氏。傳釗勝、釗胎、釗臍、釗胴。
- 廿六世 釗臍 美勛公季子，字申。妣如氏。傳昞亮、昞寬。
- 廿七世 昞寬 釗臍公次子，字茂高。妣呂氏。傳文成、文盛。
- 廿八世 文盛 昞寬公次子，字道山。妣媯氏。卒葬沛縣湯前案下。傳錦遙。
- 廿九世 錦遙 文盛公子，字明亮。妣米脂氏。傳陞吉、陞禧、陞和。
- 三十世 陞吉 錦遙公長子，字先。妣芋氏。傳瑞明、端明。移居徐州東坑，卒後葬徐州桂花橋。
- 卅一世 瑞明 吉公長子，字坤。妣任氏。傳先柱、先揚、先輝。
- 卅二世 先柱 瑞明公長子，字案臨。妣 氏。傳源傳、源佼、源 。
- 卅三世 源傳 先柱公長子，字智和，又名浪。妣姒氏。傳維益、維宗。
- 卅四世 維宗 源傳公次子，名繪。妣西氏、梁氏。傳新興、新興。
- 卅五世 新興 維宗公長子，名朋琳，字元遠。妣芋氏、休氏、屠氏。傳建胎、建胎、建胎。
- 卅六世 建胎 新興公長子，字觀榜。妣媯氏。傳寶招。



- 卅七世 寶招 建胎公子，字文楨。妣呂氏。傳晨福、晨祿。
- 卅八世 晨祿 寶招公次子，字符。妣詹氏、張氏。傳任期、任玉、任授。
- 卅九世 任玉 晨祿公次子，字九齡。妣姒氏。傳添楨、添祥。
- 四十世 添楨 任玉公長子，名秉新，字道聰。妣甘氏、魏氏。傳樹湖、樹淮、樹漣、樹江、樹淦、樹鴻。
- 四十一世 樹鴻 添楨第六子，字伯億。妣卞氏、任氏。傳登富、登貴。
- 四十二世 登貴 樹鴻公次子，字篤慶。妣呂氏。傳俊通、俊達。
- 四十三世 俊通 登貴公長子，名啓兆，字楚陽。妣田氏、曹氏。傳彥文、彥武。
- 四十四世 彥武 俊通公次子，名略，字弼。妣巢氏。傳標林。
- 四十五世 標林 彥武公子，名傳積，字勇。妣金氏、費氏。傳德勝、德朋、德賸。
- 四十六世 德朋 德林公子，名建平。妣任氏、曾氏。傳朝良。
- 四十七世 朝良 德朋公子。妣張氏。傳廷樂，廷聲。
- 四十八世 廷聲 朝良公次子，名美華，字照燃。妣毛氏、董氏、張氏。傳元振、元拔。
- 四十九世 元振 廷聲公長子，名福立，字之雄。妣古氏、風氏。傳勝請、勝海。
- 五十世 勝海 元振公次子，名芳炳，字林枝，號茂。妣陶氏。傳試玉、試集、試茂。
- 五十一世 試集 勝海公次子，字松華。妣姒氏。傳長遠。
- 五十二世 長遠 試集公子，名福應，字心德。妣張氏。傳華封、華泰、華壽。
- 五十三世 華封 長遠公長子，名世郎，字安要。妣古氏。傳祿清、祿源、祿永、祿祥。
- 五十四世 祿源 華封公次子，名山，字昌充。妣公孫氏。傳星亮、星輝、星開。
- 五十五世 星亮 祿源公長子，名千秋，字萬忠。妣任氏。傳杜伯。
- 五十六世 杜伯 星亮公子，名字康，字忠信。妣子氏。傳隰叔。
- 五十七世 隰叔 杜伯公子。周宣王四十三年，王以非罪殺杜伯。隰叔奔晉為士氏。傳士蔦。
- 五十八世 士蔦 隰叔公子，在晉為大司空。妣易氏、謝氏。傳士缺。
- 五十九世 士缺 士蔦公子，名封浩，字伯欽，為晉國司空。妣喻氏、鐘氏。傳士會。
- 六十世 士會 士缺公子，又名柏元，字季，公為晉國大夫，食邑于隨，稱隨季；次食邑于範，遂為範氏。
- 周襄王卅二年（公元前620），晉國主帥趙盾派士會和先蔑一起去秦國迎晉國公子雍回國為君，未回。後趙盾又改變主意，欲立夷皋為君，因此士會同先蔑就滯留在秦國。頃王壬臣四年（前615），秦伐晉，晉國怕秦國重用士會，就派魏壽餘去秦國詐降。秦伯派士會與魏壽餘會面，後來士會回到晉國。士會留在秦國的後裔姓劉，回到晉國的姓祁。周定王十四年（前593），晉國詔命士會率中軍，去周王室獻赤狄國的俘虜，十五年告老。妣周氏、潘氏、尤氏。傳富仙（士變）、富仁（士魴）、富任（士球）。士變支子留秦，士魴、士球仕晉。
- 六十一世 士變 士會公長子，名富仙，字美榮，食邑于範，為範氏，又名範文子。妣彭氏。傳□□。



- 六十二世 □□ 士變公子，留秦，爲劉氏，劉氏自此定姓。傳明。
- 六十三世 明 士變公孫。傳遠。
- 六十四世 遠 明公子。傳陽。
- 六十五世 陽 遠公子。傳貴文。
- 六十六世 貴文 陽公子，名元瑞，字鳴甲。妣胡氏、歐陽氏。傳得、開、閏、玉、修、鬥。
- 六十七世 得 貴文公長子，名松，又名接近，字銘宗。妣紀氏、朱氏。傳璋禮、璋秀、璋華。
- 六十八世 璋秀 得公次子，名忠田，字文先。妣洪氏、丁氏、李氏。傳金盛，金葛。兄弟由秦 移居江寧（今江蘇南京）南門外。
- 六十九世 金盛 璋秀公長子，名青美，字柏仲。妣江氏、謝氏。偉榜勛、榜召、榜杰、榜熙。
- 七十世 榜炤 金盛公次子，字盛昌。妣郭氏、何氏，傳顯科、顯和、顯秋。
- 七十一世 顯科 榜炤公長子，名詠立，字夢清。妣吉氏、蘇氏。傳思玉、思萬、思瀧、思能、思開、思安、思茂。
- 七十二世 思瀧 顯科公季了，名喬，又名權，字盛春。妣楊氏、吉氏。傳恩盛、恩柏、恩春、恩楨。
- 七十三世 恩盛 思瀧公長子，名清，又名燃，字果齊。妣李氏、胡氏、程氏、梁氏。傳榮、發。
- 七十四世 榮公 恩盛公長子。字仁。妣趙氏、梁氏。傳端。公富有百萬，樂善好施。資財已施盡，福德仙化顯人身，試向榮公借貸。祖已無金，解身上懷玉給仙人。仙言家住寧都太華山（即華山，在今陝西渭南縣東南）銅鼓村，約次年（第二年）八月望日（十五）請駕到，歸還借款。公如期到太華山。携孫劉邦同往太華山游玩。至時果見環境幽雅，仙人設宴款待，榮公假寐于座。劉邦忽見山崖欲墜，急走十二步一跌，起而再走十二步一跌。時邦未成年，回看屋宇全無，只有墓塋，仙人已在山頂呼龍，榮公竟生葬于龍穴中，人形臍穴，坐東向西。後邦公得天下傳二十四帝，皆此穴之所蔭。至今祖墓可遠見，而不可近祭。清明之日，多數白鶴棲于墓頂，裔孫只得在山下遙祭。妣趙氏、梁氏合葬沛縣萬落鄉，獅形坐西向東。
- 七十五世 端公 榮公子，字顯初，號執嘉。妣王氏。傳伯、喜、邦、交。漢高祖劉邦六年（201）五月，尊太公爲太上皇帝，十年（前197）夏五月崩，壽七十三，葬西安府臨潼縣東北陵。妣王氏，謚孟康秦皇，卒後進尊爲昭靈夫人，葬沛縣。
- 七十六世 邦公 端公第三子。即西漢開國皇帝漢高祖。

注：本世系部分資料慮金城提供

摘自蒲田西劉劉氏族譜稿錄提供

劉以河選編 2004.3



(二) 劉邦至入閩開莆始祖劉韶世系概況

傳世	七十六世	七十七世	七十八世	七十九世	八十世	八十一世	八十二世	八十三世
傳人	邦	恒	啓	發	丹	山	毋妨	褒
傳世	八十四世	八十五世	八十六世	八十七世	八十八世	八十九世	九十世	九十一世
傳人	歎	崇	□	□	□	□	□	□
傳世	九十二世	九十三世	九十四世	九十五世	九十六世	九十七世	九十八世	九十九世
傳人	□	□	虞	<small>弟子阜嗣</small> 阜	喬	挺	耽	柳
傳世	一〇〇世	一〇一世	一〇二世	一〇三世	一〇四世	一〇五世	一〇六世	一〇七世
傳人	湛	黯	□	虬	之遴	□	□	洎
傳世	一〇八世	一〇九世						
傳人	邁	韶						

編者按：

1、根據《史記》、《漢書》、《三國志》、《新唐·書宰相世系》、山東人民出版社《歷代劉氏望族》等有關資料整理。

2、八十六世至九十三世、一〇二世，一〇五世至一〇六世世祖傳人失考，編者根據時間概算偉世代數。

3、一〇九世韶公為人閩開莆一世祖，一一〇世友公為二世祖，一一一鎮公為三世祖，以下類推。

莆田江口西劉劉氏族譜摘錄

2004.3



(三)開莆居涵江沙坂到衍播海澄、龍溪五社劉廿六世劉潛軒世系

傳世	人莆一世	二世	三世	四世	五世	六世	七世	八世	九世
傳人	劉韶 — 劉友 — 劉鎮 — 劉儒 — 劉驥 — 劉友直 — 劉敷 — 劉道敏 — 劉良 —								
傳世	十世	十一世	十二世	十三世	十四世	十五世	十六世	十七世	十八世
傳人	劉達 — 劉知道 — 劉若虛 — 劉極 — 劉琦 — 劉晞 — 劉烜 — 劉璋 — 劉士全 —								
傳世	十九世	廿世	廿一世	廿二世	廿三世	廿四世	廿五世	廿六世	廿七世
傳人	劉訛 — 劉鈞 — 劉沆 — 劉大杞 — 劉望隆 — 劉景榮 — 劉均輔 — 劉潛軒 —								五社劉 六兄弟 (注)
傳世	廿八世	廿九世	卅世	卅一世	卅二世	卅三世	卅四世	卅五世	卅六世
傳人									
傳世	卅七世	卅八世	卅九世	四十世	四十一世	四十二世	四十三世	四十四世	四十五世
傳人									
傳世	四十六世	四十七世	四十八世	四十九世	五十世	五十一世	五十二世	五十三世	五十四世
傳人									
注：長子、劉士琳、次子劉振貴、三子劉子昂、四子劉士祿、五子劉以福、六子劉汝樹。									

涵江世系源流

涵江開基太祖 韶公字虞樂乃邁公之子，住江南光州固始縣前唐玄宗開元甲戌（公元733年）科進士由乙第前唐玄宗天寶八年己丑（公元749年），升入閩任泉州別駕，卒于官，生于：前唐玄宗開元元年癸丑（公元713年）二月初一日寅時。卒于：前唐代宗大歷四年己酉（公元769年）八月十七日亥時，享壽57年歲（入閩時間公元734年），為人性耿介元阿曲，宴待賓僚，一以誠信，不以苛禮。歲大旱豪民用米，民不聊生，公首謀賑濟，躬自巡視田裏召豪民上人人減稅。

妣盧氏十八娘，生于：前唐玄宗開元二年甲寅（公元714年）五月十六日戌時，卒于前唐德宗貞元二年丙寅（公元786年）六月十七日，享壽73歲。合葬興教裏梧嵩瓦窑山後。（今西天尾鎮，碗洋村）。

✓**二世** 友公字仁輔乃韶公之子。因扶觀道經莆涵值村兵火阻，遂樂其土，着籍於沙坂尾居焉。生于前唐玄宗開元23年乙亥（公元736年）三月廿三日辰時，卒于前唐德宗貞元三年丁卯（公元788年）月初九亥時，享壽57歲。

妣歐陽氏十一娘，生于前唐玄宗天寶元年壬午（公元742年）九月 日寅時，卒于前唐順宗永貞元年乙酉（公元805年）正月初十日酉時，享壽64歲。合葬別駕墓左側。

三世 鎮公字邦重，乃友公之子生平志欲繩祖武克篤詩書博搜墳曲每遇賢豪輒折節而居聚賢齊于沙坂之西，園恒自期許，曰士為四民之首愧不能蜚聲，當世生一子為世名士，吾願足矣，後舉一子即名曰儒，課以詩書，砥以志行儒課於前唐宣宗大中二年中式公。生於前唐肅宗上元五年庚子（公元760年）正月十日丑時。卒於前唐文宗太和戊申（公元808年）七月十三日辰時，享壽69歲。

妣鄭氏（據海汀內樓譜記是郭氏）生於前唐代宗慶德元年（公元763年）癸卯三月初三日亥時。卒于前唐穆宗長慶二年壬寅（公元802年）十一月廿一日亥時享壽60歲，合葬別駕公墓埕下左邊。

四世 儒公字遵道，乃鎮公之子，教以詩書，居集賢齊，立志苦讀博通文藝，前唐宣宗大中二年（公元848年）中式進士，官授晉江縣尉理正事堂一事，經史收拾賢才卒謚為文會逸人。生于前唐德宗建中元年庚申（公元780）六月十六日丑時。卒于前唐武宗會昌六年丙寅（公元846年）四月十九日酉時，壽67歲。

妣洪氏五鄉君，生于前唐代宗大歷十四年己未（公元779年）二月初一日未時，卒于前唐文宗開成五年庚申（公元840年）十一月十七日辰時，享年62歲。葬吳嵩東坑圳。生二子：長驥、次麟。



五世 驥公子字調良，乃儒公之長子，承父晉江遺訓，唯墩詩書衡茅自適，與弟友愛德行足稱。生于前唐順宗永禎元年乙酉（公元805年）四月十四日申時。卒于喜宗相符四年丁酉（公元878年）九月十九日巳時，享壽73歲。

妣陳氏，生于前唐憲宗元和二年丁亥（公元807年）正月三十日亥時。卒于前唐懿宗咸通十四年癸巳（公元873年）月 日 時，享壽67歲，葬吳崙山東坑圳。生二子：長友直、次友諒。

六世 友直公字進忠乃驥公之長子生平磊落，不詳雅志好修怡神乎山水之間，深趣歐鳥之侶。生于前唐文宗太和四年庚戌（公元830年）六月十六日寅時。卒于前唐喜宗廣明元年庚子（公元880年）閏十月初二日申時，享壽51歲。

妣鄭氏，生于前唐文宗太和六年壬子（公元832年）八月十八日未時，享壽63歲。葬吳崙。生二子：長敷、次鞏。

七世 敷公乃友直公之長子，任鳳翔法曹。生二子：長道敏、次道寬。合葬楓林東坑下坂。

八世 道敏公字以魯乃敷公之長子官授觀察節度使。生于前唐喜宗乾符六年己亥（公元879年）八月十八日未時。卒于後唐明宗長興四年癸巳（公元933年）九月初一日子時，享壽55歲。

妣陳氏生于前唐喜宗乾符四年丁酉（公元877年）九月廿九日寅時。卒于後晉高祖天福七年壬寅（公元943年）十月 日，享壽66歲。合葬宗教裏福平山之西麗（今西天尾鎮楓林後埔）。生二子：長良、次綱。

九世 良公字巨俊，乃道敏公長子。生於前唐昭宗天復三年癸亥（公元903年）九月廿九日子時。卒于後漢隱帝乾佑三年庚戌（公元950年）月九日卯時，享壽48歲。

妣黃氏生於後梁太祖開平二年戊辰（公元909年）三月廿二日戌時，卒於北宋太宗太平興國元年丙子（公元976年）九月十七日戌時，享壽72歲。葬孝義裏孚廟前。生二子：長達、次航。繼妣姚氏。

9世 綱公字世張。任泉州刺史清盜有功，北宋太祖建隆三年（公元963年）奉敕屯衛將軍開國男。北宋太宗興國八年（公元983年）佐理有功封上柱國彭城開國公。

妣梁氏生子弼任漳州司馬。孫名文誠遷永春，次名文璜亦遷出。繼妣邱氏。

十世 達公字弘義，乃良公之長子，官任太原令。生於後唐明宗天成四年己丑（公元929年）三月廿八日寅時，卒于北宋太宗興國八年癸未（公元983年）六月初一日卯時，享壽55歲。

妣翁氏生於後唐明宗天成三年戊子（公元928年）七月初一日巳時。卒于北宋太

崇寧化四年癸巳（公元993年）五月十五日卯時，享壽66歲。合葬孝義裏孚應廟前。
生二子：長知道、次知禮。

10世 航公字仲通，乃良公次子官授中奉大夫太僕卿。娶妻管氏封永禧太君。
生二子：長濟世、次安世。

十一世 知道公乃達公長子，生于：後周太祖廣順元年辛亥（公元951年）卒于：北宋真宗大中祥符四年辛亥（公元1011年）。授宣郎，配妣 氏，生子若虛。合葬孝義裏孚應廟前。

十二世 若虛公乃知道公之子，授光祿卿，配妣黃氏。生四子：長極，次諤（居延壽裏，生二子：長景山、次景春無傳），三師古（生二子：長覺、次秘，居西廊），四孝基（生子希文，遷仙游）。合葬保豐裏侯官山（今太鎮轄區內）

13世 諤公字學審，乃若虛公次子，詔定中郡守，享壽70歲。娶張氏，享年67歲。合葬興教裏吳鐘西坑，亦曰北坑。

13世 師古公字學聖，乃若虛公三子。登北宋仁宗天聖五年丁卯（公元1027年）王堯臣榜進士第拜宣德郎僉書直州判官斫公事。享年六十二歲，娶妻陳氏，享壽69歲。生二子：長覺、次秘。

13世 孝基公字學武，乃若虛公四子。登北宋仁宗慶歷六年丙戌（公元1046年）賈榜進士承議郎，歷秘書監兼允儀禮檢討史館編修。享壽67歲，娶林氏五縣君真家，享壽75歲，葬孝義裏孚應廟西。生子：希文。

13世 仲原公字維資行十九景道長子早喪依母居吳佐，享壽42歲。其後世未詳。

13世 仲福公字維棋行二十景道次子，享年73歲。娶曾氏，享壽71歲。生子：祖禧。

十三世 極公乃若虛公長子，字學文，任廣東通判。生于宋仁宗景祐元年（1034年）年 月十五日亥時，享壽66歲。配妣翁氏，葬在興教裏東張西山（今菽蘆東張）。生三子：長琦居沙坂高廊、次範、三景陽。

14世 範公傳下15世名願、16世名炳、17世長鳳居北廊次翔秘書郎，孫遷潮。

10世 航公大璞業、11世濟世公、12世景道公、13世仲福公、14世禧公、15世晉公、16世用公正議大夫、17藝政公禮部尚書封開國伯。

西廊派 14世覺公河南省少伊、15世昭公、16世煥公、龍川令。

北廊派 17世鳳公授工部尚書。生三子：長彌正、次彌恭授判官、三彌邵授承務郎。

18世 彌正公授吏部侍。生四子：長克莊少卿、次克遜大夫、三克剛、四克承。

19世 克剛公授朝散郎。生二子：質甫（任晉江縣主簿）、次求志。

20世 求志公任編修。

21世 奎公元朝遷漳州。



22世 詔公。

23世 興道公。

十四世高廊派 琦公字重寶乃極公之長子，由三禮官臺諫因議新法泛處衢鹽酒稅時上登極召回升殿上侍衛史兼樞密捍御金寇有功詔授江浙二省制使，後召入都堂議事。不避權勢，劾吏部侍郎，章惇某官不稱職而革罷，所為同者一皆為國為民而已慷慨滌毅有儒風加贈中奉大夫。生於北宋仁宗天聖九年辛未（公元1031年）九月十五日戌時，卒於北宋徽宗崇寧二年癸未（公元1103年）八月廿七日未時，享壽73歲。娶妻方氏生于北宋仁宗景佑元年甲戌（公元1034年）十一月初一日寅時，享壽74歲。卒於北宋徽宗大觀元年丁亥（公元1107年）十二月初六日卯時，合葬尊賢裏烏齊院邊。生二子：長晞、次晟（失記）。

14世 範公字季度乃極公之次子，享壽58歲。娶清平裏橄欖巷陳氏，享壽64歲，生一子：名願。

14世 景陽公字重升一字叔高，乃極公第三子，登於北宋仁宗嘉佑八年（公元1063年）特魁狀元，許胥榜第諸科出身官，享壽86歲。娶妻蘇氏夫人，享壽73歲。葬在崇教裏西張山之原。生子名昱。

14世 景山公字毓秀乃諤公之子，登北宋神宗元豐二年己未（公元1079年）時彥榜第，諸科出身，官朝散郎僉書威武將軍通判廳公事，享壽54歲。娶陳氏，享壽62歲，葬西林北嶺下。生子旻。

14世 覺公字悟生乃師古之長子，登北宋神宗熙寧六年癸丑（公元1073年）餘中榜進士第官朝奉郎，河南府少尹，享壽63歲。娶陳氏，享壽68歲。生子名昭。

14世 秘公字密生，乃師右之次子。登北宋神宗元豐二年（公元1079年）己未時彥榜第授宣德郎知潮州烏程縣丞，享壽61歲。妣黃氏，享壽66歲，生子名旺。

14世 希文公字叔周乃孝基之子。登北宋神宗熙寧六年癸丑（公元1073年）餘中榜諸科出身，官司農寺提舉京西評事，享壽76歲。娶蔡氏享壽78歲，生子名昕，折居仙游墓在焉。

14世 祖禧公字伯承乃仲福公之子，生于北宋仁宗景佑三年（公元1036年）十月。

十五世 晞公字明孟乃琦公之子行二十五，登北宋哲宗元佑六年（公元1091年）進士通判禮州遷宣義郎授提舉京畿面路鹽事，不使秩滿氣除外補，福建都轉運司使進階中奉大夫殿前中侍郎御史秘書省。生于北宋神宗熙寧五年壬子（公元1072年）六月初六日子時。卒於南宋高宗紹興九年己未（公元1139年）七月十六日戌時，享壽68歲。配妣陳氏授恭人。生于北宋神宗熙寧六年癸丑（公元1073年）二月十一日卯時，卒於南宋高宗紹興十四年甲子（公元1144年）正月十一日寅時，享壽72歲，合葬延壽裏（涵江區國歡一帶）鰲坡之原。生三子：長烜、次周、三燦，紹興二年進



士，生三：長寵、次惠、三貫。

晞公力于學問練達古今，登北宋哲宗元佑六年辛未（公元1091年），馬涓榜由特奏名授秘書省校書郎，通判禮遷宣義郎與子治上奏事，復進撫定燕賦上嘉其忠授提舉京畿鹽事復論推鹽茶不便秩乞除外補，福建轉運使中奉大夫復論聖良策議其時政之大要忠愛國之心，溢于言表，皇上善其才能，稱其美譽，一日宴會賜酒錢別作詩贈曰：

百官朝罷午門頭 環佩珊珊出鳳樓
試問江淮誰第一 無人不道涵江劉

榮歸而樓遲沙坂自號曰高廊居士憫鄉人東土破缺風水，不利傾囊鳩工築虎陂山創順濟宮奉祀明著天妃作東土之保障鄉人共頌其德。

15世 晟公乃琦公次子不傳。

15世 願公字後孟，乃範公之子，享壽46歲。娶橄欖巷陳仁壁之孫女，享壽62歲，生子名炳。

15世 昱公字與良乃景陽公之子，享壽71歲。娶翁氏，享壽76歲。生子名桂。

15世 旻公字與甫乃景山公之子，享壽61歲。娶白湖顧氏，享壽61歲。生二子：長孔嘉、次孔修。

15世 昭公字與明，乃覺公之子，享壽64歲。娶林氏，享壽63歲，生子名煥。

15世 旺公字與相，乃秘公之子，享壽55歲，娶陳氏，享壽63歲。生子名漸。

15世 昕公乃希文之子，遷居仙游縣，後世次附仙游譜系。

15世 晋公乃祖禧公之子遷居耕濱壯歲孝悌慈祥裏用框重贈承議郎，享壽62歲，娶氏，享壽65歲。生二子：長用、次奮。

18世 洵直公乃貫公之子，任光祿大夫。

19世 榘公任工部尚書

20世 鎰公

21世 恂公

22世 澣公

23世 太拱公元朝進士

24世 本公

25世 德仁公

十六世 烜公字均著，乃晞公長子，登於宋徽宗崇寧五年丙戌（公元1106年）進士授奉議郎武備寺丞。此代分爲四劉，烜公則是沙坂高廊房祖。生於北宋征宗建中靖國元年辛巳（公元1101年）二月廿九日子時。卒于北宋孝宗隆興二年甲申（公



元1164年)正月十八日寅時,享壽64歲。娶林氏封魏國夫人。生于北宋哲宗紹聖四年丁丑(公元1098年)九月初十日巳時,卒于北宋高宗紹興三十三年壬午(公元1162年)十二月廿九日丑時,享壽65歲,葬鰲崙晞公墓右開國男蘇桓銘。生五子:長珪、次璉、三璋、四瓘、五璜。

16世 周公字尚字,乃晞公次子,官宣教郎,廣東肇慶軍四全縣宣教。娶吳氏,因官樂其土著籍成,其後世次未稽。

16世 粲公字均晦,乃晞公三子,登宋高宗紹興二年壬子(公元1132年)張九成榜進士第任宣教郎知福州永樂縣尹,享壽64歲。娶林氏,享壽70歲。生三子:長寵、次惠、三貫。

17世 貫公登北宋高宗紹興十二年壬戌(公元1142年)陳成之榜特奏名官朝散郎,漳州通判,享壽82歲。娶李氏,享壽57歲。生子:洵直。

16世 炳公字均潛,乃願之子範之孫代分居在城北廊初任宣教郎復朝議大夫,享壽59歲。娶林、游氏、封恭人,享壽64歲,合葬龍夾山之原起居捨人張孝祥銘墓。生二子:長風、次翔,後世子孫是為北廊劉氏。

16世 桂公字孔芳,乃昱公之子,享壽48歲。娶曾氏,享壽67歲,生子名偃。

16世 孔嘉公字則賢乃旻公長子,享壽55歲。娶林氏,世次無稽。

16世 孔修公字則孔乃旻公次子,登南宋高宗建炎二年戊申(公元1128年)李易榜第除監定衙史殿中侍衙史轉運郎尚書員外郎,卒於官贈朝散郎有致仕恩例同,享壽56歲,娶蘇氏封夫人,折居延壽裏,後無稽。

16世 煥公字君統乃昭之子,折居門城西廊。登北宋征宗宣和六年甲辰(公元1124年)沈振晦榜進官從政郎循州龍川縣尹,享壽60歲。娶鄭氏,享壽61歲,後無稽。

16世 漸公字君進乃旺之子,折居附城西廊,登南宋高宗建炎二年戊申(公元1128年)李易述準赦推恩附特奏海豐縣尉,享壽69歲。生子綽,後裔是為西廊劉氏。

16世 用公乃晉之長子,從耕濱再遷劉下大廳,生二子:長政、次宗,以子政貴贈正議大夫是為劉下大廳派

16世 舍公乃晉公次子缺嗣立兄次子宗為後。

17世 珪公字兆瑞乃烜公長子,登南宋高宗紹興二十四年甲戌(公元1154年)張孝祥榜特奏名官秘書省正字,享壽65歲。娶留氏,享壽63歲,折居城南楓寧其後世莫考。

十七世 璋公字鳴治乃烜公之三子沙坂高廊房祖,登南宋高宗紹興二十五年(公元1155年)應撰榜任保議郎 武毅將軍。生於北宋徽宗宣和四年壬寅,(公元1122年)九月十七日,卒于南宋光宗紹熙四年癸丑年四月初八日午時,享壽72歲。

配妣鄭、程氏、墓在興教裏大配山之中原獨側室。側妣王氏，合葬涌泉庵左地有幾畝。生二子：長仕徽（傳三子：長泰初、次泰成、三泰忠）、次子仕全。

17世 璉公字重玉乃烜公之二子，任福州師軒，享壽61歲。娶蔡氏，享壽66歲，折居興化縣三山，其後世次莫考。

17世 璣公閩玉，乃烜公四子，登南宋高宗紹興三十年庚辰（公元1160年）府志載，建炎二十七年丁卯梁克家榜時××縣判部，享壽68歲，析居延興裏登科橋之東，其後世莫考。

17世 璜公字恒壁，乃烜公之五子，登宋高宗紹興二十二年壬申（公元1152年）特奏名兩，以分舉禮部首撰拜翰林院守吏部員外郎，同知樞密院事，詔通直大夫端明殿學士謚節改。娶 氏，享壽72歲。葬鰲坂石門華表柱居在前地有十畝，禮葬墓庵俱全。

十七世 寵公字承慶乃粲公長子，享壽64歲，娶肖氏，享壽65歲，生子名倡。

17世 惠公字承休乃粲次子，享壽63歲。娶歐氏，享壽65歲，生子泰遷居北廊墓在興教裏英梓歐家莊邊。

18世 洵直公字子浩乃貫之子性篤孝幼知苦學兩以鄉舉試禮部第七人，登北宋高宗紹興二十一年辛未（公元1151年）趙達榜進士調泉州永春縣主管簿秩滿授漳州學教授教育多為名士改宣教郎，分教紹興終平江通判，享壽36歲，贈金紫光祿大夫。娶鄭氏，享壽62歲，合葬溫泉山。生三子：長槩、次槩、三棠。

17世 鳳公字省之乃炳公長子，此派分居北廊，少有大志，以天下自任行不以色假仁從游。林艾斯先生之門攻學富文治律首試第一，北宋高宗紹興二十一年辛未（公元1151年）登趙達榜亞科吉州國戶恭軍及孝宗即位，授職以王稽中鄭伯羅召對冊論薦之獎差昭興府教授尋令閣門引對差，禮部貢院，考官授秘書，省正減負樞密編修官，以親老屢求去力拜，不除著作佐郎，輪對復其時得失累衢州轉承郎，奏扎論舒民力罷，貢獻從祀廟庭，繪像于郡大成殿之西，庶後與孫貴累贈正式議大夫，享壽48歲。娶林氏，葬于尊賢裏壽溪之原地廣30畝，有奇塚高1丈4尺。生三子：彌正、彌恭、彌邵。

17世 翔公字復之乃炳公次子，少喜易政治春秋試魁中省元，兄弟齊名，言論風節，為世所宗號“二劉先生”。北宋高宗紹興30年庚辰（公元1160年），登梁克家榜第科甲出身，拜温州戶曹乞暨岳廟。孝宗即位，授守職即乞便易教温州不虞饑疫。舉薦温州屬以重其事、饑者與粟，病者與劑，寒學濱民者與之褚被。構立二方命槽，療民數白，弃免道榜，募嗣之施惠於元子者，將歸之日，郊餞軍捷牽衣數十裏復耀內職與林光朝同召對頗，及會親龍大猷，忤旨政宣義郎知福州府福清縣尉，以疾清白，再召入時，虞允文贊恢復諫除秘書省正字復以疾乞補外職除福建安撫司



共儀中奉大夫，至信安傳舍，而無從祀廟庭繪像，郡庠大成殿之西廡，享壽44歲。娶鄭氏夫人，合葬延壽裏。生三子：起時、起世、起元。

17世 偃公字思游，乃桂公之子，享壽37歲。娶鄭氏，享壽64歲，生子名起治。

17世 綽公字子裕乃漸公之子，登南宋孝宗隆興元年癸未（公元1163年）禾待問榜與林光朝同第進士，官惠州博羅主簿，享壽62歲。娶林氏，享壽59歲。生子世均。

17世 政公字牧之，乃用公長子。始遷耕濱至政公又遷劉下大廳佃儻銳志，力便弓馬，紹興間，捍金寇熏，授保議郎，累遷武略，續轉左武郎，紹興己卯，換又擢為評大相虞允會奏薦國子監祭酒，紹興壬午丁丑，謝氏憂闕方以水利告公，公即詣諸郡守捐財命工涵水于慈壽環紫水心河宿歸，以利便民食用反灌溉二埭之田畝，俾免斤寫旱潦之懷民其祀之曰崇德報，享壽80歲。娶蔡氏十九娘夫人，享壽77歲，葬在延壽裏，生六子：瑜……

17世 宗公字敦禮乃用公次子，繼合公嗣，享壽63歲。娶李氏，生子：環、璨。

18世 彌正公字退翁，乃鳳公長子，忠君愛國各極其至累疏不許，陞吏部侍郎，卒于官，妻方氏。繼娶闕下林氏，享壽50歲，葬于城南三裏寶澗之原。

18世 彌恭公字介翁乃鳳公次子，享壽30歲。薦名春官。

十八世 仕全字子義乃璋公次子，生有秀氣識達異常由三禮授奉議郎，監稅臺州嘉定十三年轉河南少尹兼西京留守陞太府丞，皆通直大夫，孝厥先捐俸置田八十餘得谷一百八十餘石，以備祭茸祀祠宇復構墓庵於延壽鰲坂涌泉之母安人王氏墳，在家積贏餘逋之亦貸，無歸者殯之廣積陰德，為時愛慕，後果孫枝奕葉，多有顯要，復得仙 識地，葬于鰲山織雲火燒東囊山照見電陂脊有人卜得是代代出官職，是生簪纓蟬聯，蓋以此也，每歲元旦舉族登拜。

生于南宋孝宗乾道六年庚寅（公元1170年）正月廿八日寅時，卒于南宋理宗紹定六年癸巳（公元1233年）十月廿六日卯時，享壽64歲。娶程氏夫人，生於南宋孝宗乾道六年庚道（公元1170年）九月初九日卯時，卒于南宋理宗紹定六年癸巳（公元1233年）十月廿六日卯時，享壽64歲。娶程氏夫人，生於南宋孝宗乾道六年庚道（公元1170年）九月初九日卯時，卒于南宋理紹定七年甲午（公元1234年）五月初一日寅時，享壽65歲，合葬鰲山之西原。生四子：長訛。次清（理宗進士），負螟之子為男名鐘，乙科進士生子名杰。三榮，生三子：漬、志、孝。四滔，生二子：輔、佐。

十九世 訛公乃仕全之長子，官授朝奉大夫。生於南宋孝宗淳熙十三年丙午（公元1186年）三月十八日寅時，卒于南宋理宗淳佑元年癸丑（公元1253年）十月十九日卯時，享壽68歲。娶陳氏，生于南宋孝宗淳熙十五年戊申（公元1188年）正月初五日吉時，卒于南宋理宗淳佑二年甲寅（公元1254年）十月十四日寅時，享壽

67歲，墓在江望裏瀕洋塘之原。生三子：長鉞（貢元）、次鐘（出嗣清弟爲子）三鈞。

二十世 鈞公字待時，乃訛公第三子，登於南宋度宗咸淳元年乙丑（公元1265年）中乙科進士拜迪功郎敕命，授福州福清縣尉，又爲涵江市院山長。生於南宋理宗寶慶三年丁亥（公元1227年）閏六月廿六日丑時，卒于元仁宗皇慶元年壬子（公元1312年）九月初八日酉時，享壽86歲。娶清寧橋西翁致正之女貌媛，而不有復婚烏基肖氏，生於南宋理宗瑞平三年丙申（公元1236年）五月十八末時，卒于元仁宗皇慶二年癸丑（公元1313年）四月十八日戌時，享壽78歲，合葬興教裏吳鐘朝清公之墓左。生五子：長澣公（傳三子：大拱、大楠、大根）；次淮公（傳男：大橫）；三潮公（傳二子：大相、大槐遷漳浦涵頭）今北坂；四沆公（脉祖）、五岩祖公（傳男：鐵木、大喜）。

二十一世 沆公乃鈞公第四子，生平好學，隱居不仕，娶 氏，墓在吳衡澣公墓左。生三子：長大杞；次大材字茂甫遷居長泰；三大樸遷居澄南月港外樓。繼妣方氏，生於南宋寧宗嘉定十二年己卯（公元1220年），卒于元朝元世祖十六年己卯（南宋昺帝祥興二年（公元1280年）），享壽60歲。生子：恕，一子居泰，五子遷潮。

21世 澣公字景淵，乃鈞公之長子，一字當岐號西濱先生，元朝任涵江書院學正端德行，文章冠人，享壽78歲。娶林氏，享壽68歲。生三子：大拱、大楠、大根附葬仿公墓側。

21世 淮公乃鈞次子，官付使，一孫遷永豐芹坑，一孫贅于林墩，兩孫遷漳州從戎。墓在興教裏澣公墓左。生子大璜。

21世 潮公乃鈞公三子，官蒙古鐸史，墓在興教裏吳衡澣公墓右。生二子：長大相、次大槐（遷漳浦涵頭）今北坂。

21世 岩祖公乃鈞公第五子，遷漳州漳浦劉坂，墓在吳衡澣公墓右，生二子：長鐵木，次大喜。

22世 大拱公字節甫，乃澣公長子。

22世 大楠公乃澣公次子。

22世 大根乃澣公三子。

22世 大橫公乃淮公三子。

22世 大相公字遜舉乃潮公長子，行萬三官教導娶曾氏。生一子名上座字明察。

22世 大槐公諱回乃潮公次子（遷居漳浦涵頭）今北坂。

22世 大材公字茂甫乃沆公之次子行萬行，生於南宋寧宗嘉定十三年庚辰（公元1220年），卒于南宋昺帝祥興二年己卯（公元1279年），享壽60歲。娶方氏，生二子：一子遷長泰，一子遷潮州。

22世 大樸公乃沆公三子（遷漳南月港外劉住）。



22世 鐵木公字金山，乃岩祖公長子，行萬十七娶陳氏。生子名掌師（遷漳浦劉坂）。

22世 大禧公字吉甫乃岩祖公次子，娶翁氏。生子名應求。

二十二世 漳南月港八都內樓開基太祖，（海澄內樓一世）大杞公字興甫號甫陽，乃沆公長子。登南宋理宗端平元年甲午（公元1234年）乙榜進士拜迪功郎，福清縣尉，命由三禮通直大夫。南宋理宗嘉熙四年庚子（公元1240年）史部進軍功，授武德將軍鎮守漳州，遷居於漳南海澄月港八都內劉。娶莆田涵江沙坂姚氏儀範誥封太乙恭人，葬于海澄東南隅南墩坐乾向巽，後因世亂，無可查尋，直至清康熙其間修望隆公墓之時議將大杞公婆二位祖諱全立石，以志不忘，其實東園初葬只望隆公媽二親而已。生三子：長諱治字望隆、次諱崇字望成，三諱範字望弼。

授武德將軍敕令：

敕書：鎮福建漳州等處德將軍劉大杞并妻敕令奉，天承運，皇帝敕曰朝庭設指揮大將軍，欲其展雄略，撫邊疆，而弼國家之治者也。苟非巨材不輕異焉，汝原福昌縣尉，命由三禮通直大夫劉大杞，登迹登第，克奏凱音，文德武功咸為，汝能因進汝階武德將軍鎮漳州路，即錫敕命，以作爾榮，尚其夫公矢慎毋怠毋荒，欽哉！

又敕曰：人無大倫，始由夫婦，朝庭推恩臣下命必及焉，汝鎮漳武德將軍劉大杞妻姚氏，謙恭柔順，婦道恪修，茲相汝夫罔忝臣職，特封恭人。俾得寵榮，永光閨闈，制誥。

二十三世(海澄二世) 望隆公字名治號一山化，乃大杞公長子，襲父爵八十致政。生於南宋嘉理宗熙己亥（公元1239年）五月十三日吉時。卒於元仁宗延祐己未（公元1319年）十二月廿五日吉時，享壽81歲。娶八都塗寨許進士授縣令名孟賢之女也，諱十五娘許氏謚端懿，卒於元英宗至治壬戌二年（公元1322年）六月十二日吉時，享壽83歲，合葬澄縣南門外田中東園墩，“鬩形”。生五子：文榮、義榮、德榮、禮榮、景榮。

二十四世(海澄三世) 景榮公名玖乃隆公第五子，娶陳氏謚淑貞。生四子：長均保、次均源、三均輔、四均玉。

二十五世(海澄四世) 劉均輔、祖妣李氏淑惠。生一子劉潛軒。祖妣呂氏德彰。

二十六世(海澄五世) 劉潛軒、祖妣呂氏德彰生六子、長子劉士琳、二子劉振貴、三子劉子昂、四子劉士錄、五子劉以福、六子劉汝樹。

摘自西劉、南靖和溪、海澄內樓族譜
劉以河、劉漢宗整理



(四)海汀始祖劉大舉到龍溪五社劉(樓)世系錄

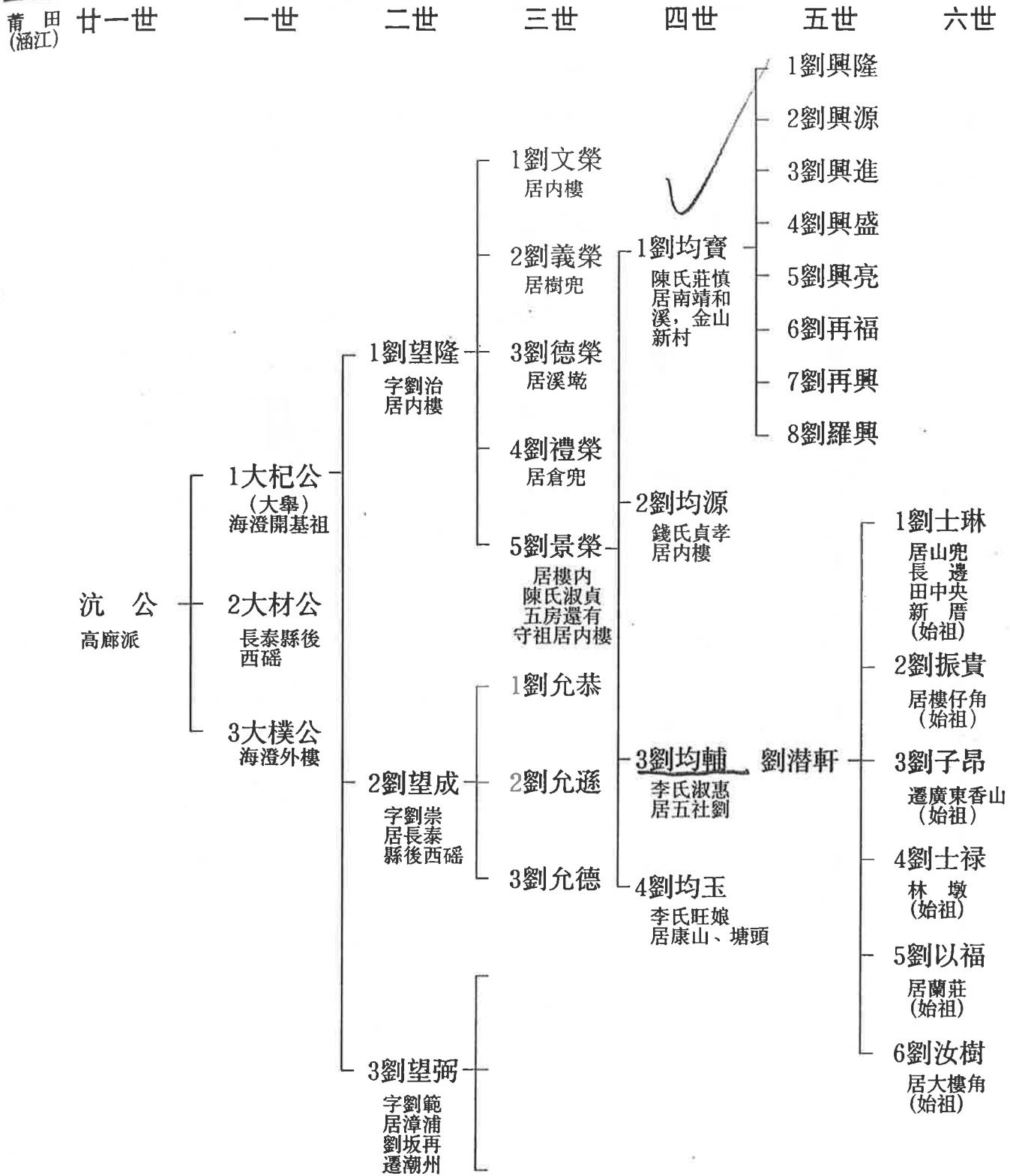

注：1、六房頭大宗祠在蘭莊社、坐南向北。
 2、原大樓是祖公開基祖一間土樓、解放後廢除。
 3、五社劉(樓)世系均為內樓劉大舉為一世祖算起。



五社劉世系錄

五社劉長房



劉士琳世系

執筆：劉民強、劉老生、劉和斌、劉亞美



五社劉世系錄

五社劉長房山兜支系



劉士琳世系

執筆：劉民強



五社劉下社長房山兜角東面頭世系圖

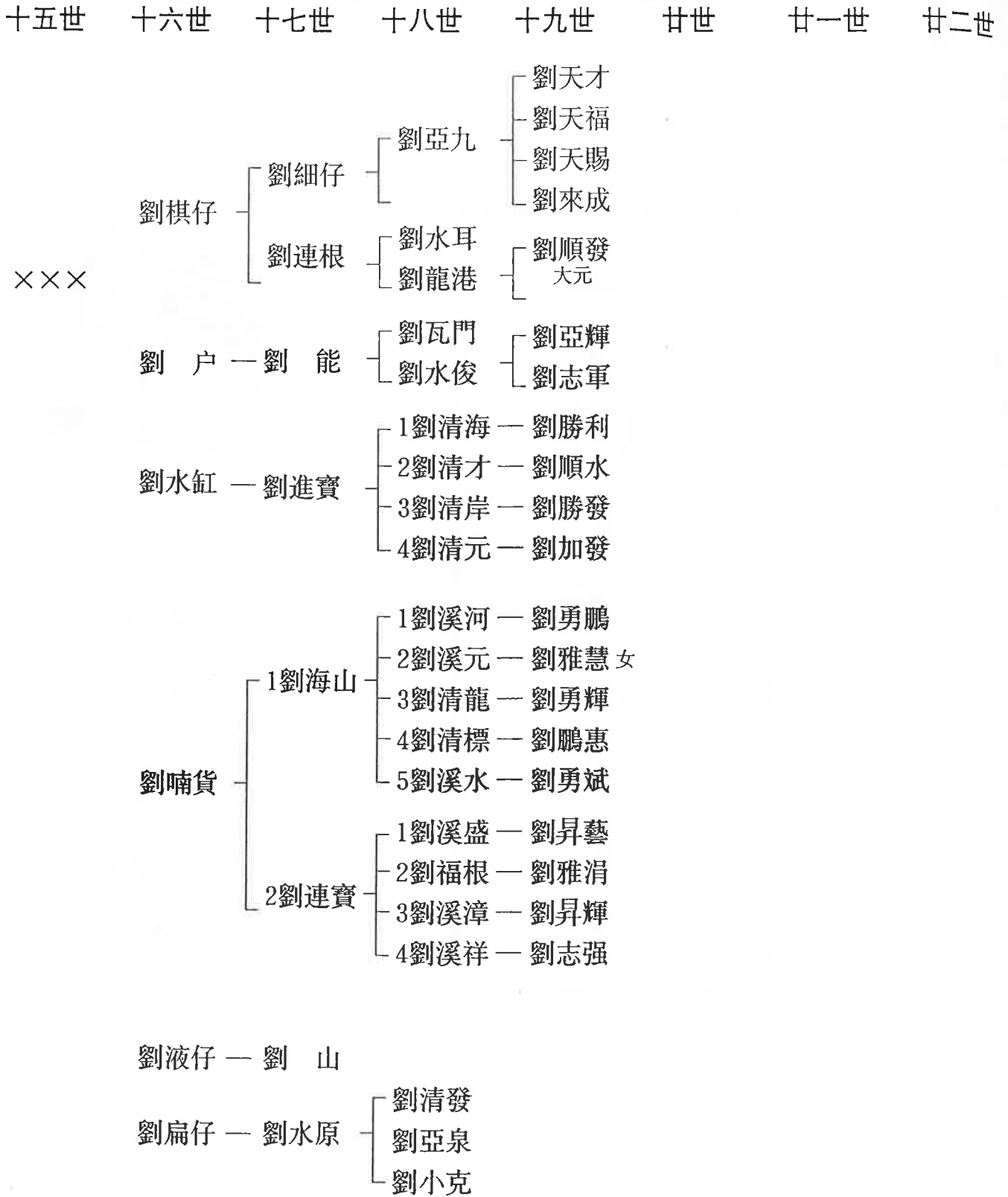



五社劉下社長房山兜角東面頭世系

十六世 十七世 十八世 十九世 廿世 廿一世 廿二世 廿三世

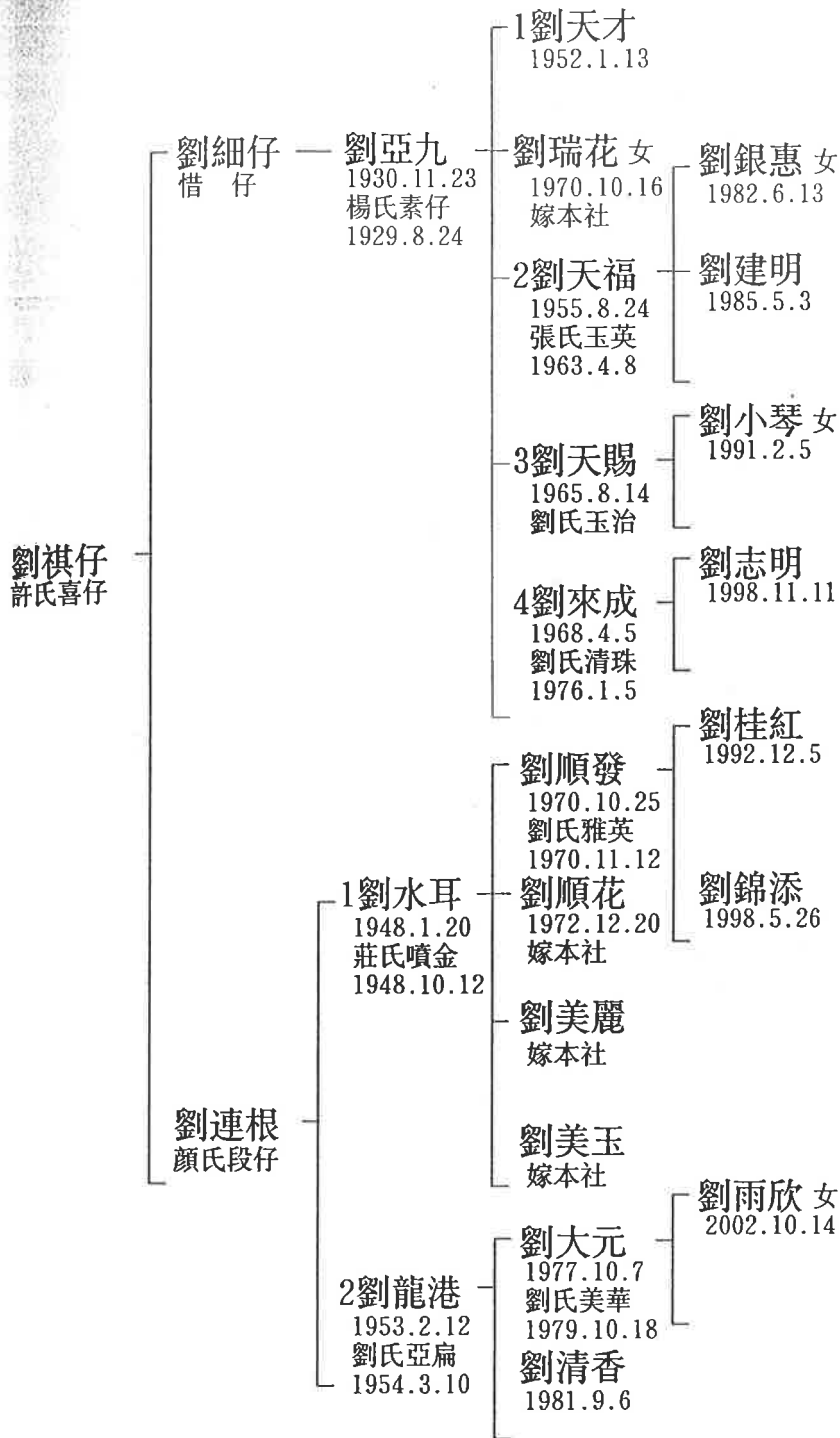



五社劉下社長房山兜角東面頭世系

十六世 十七世 十八世 十九世 廿十世 廿一世 廿二世 廿三世

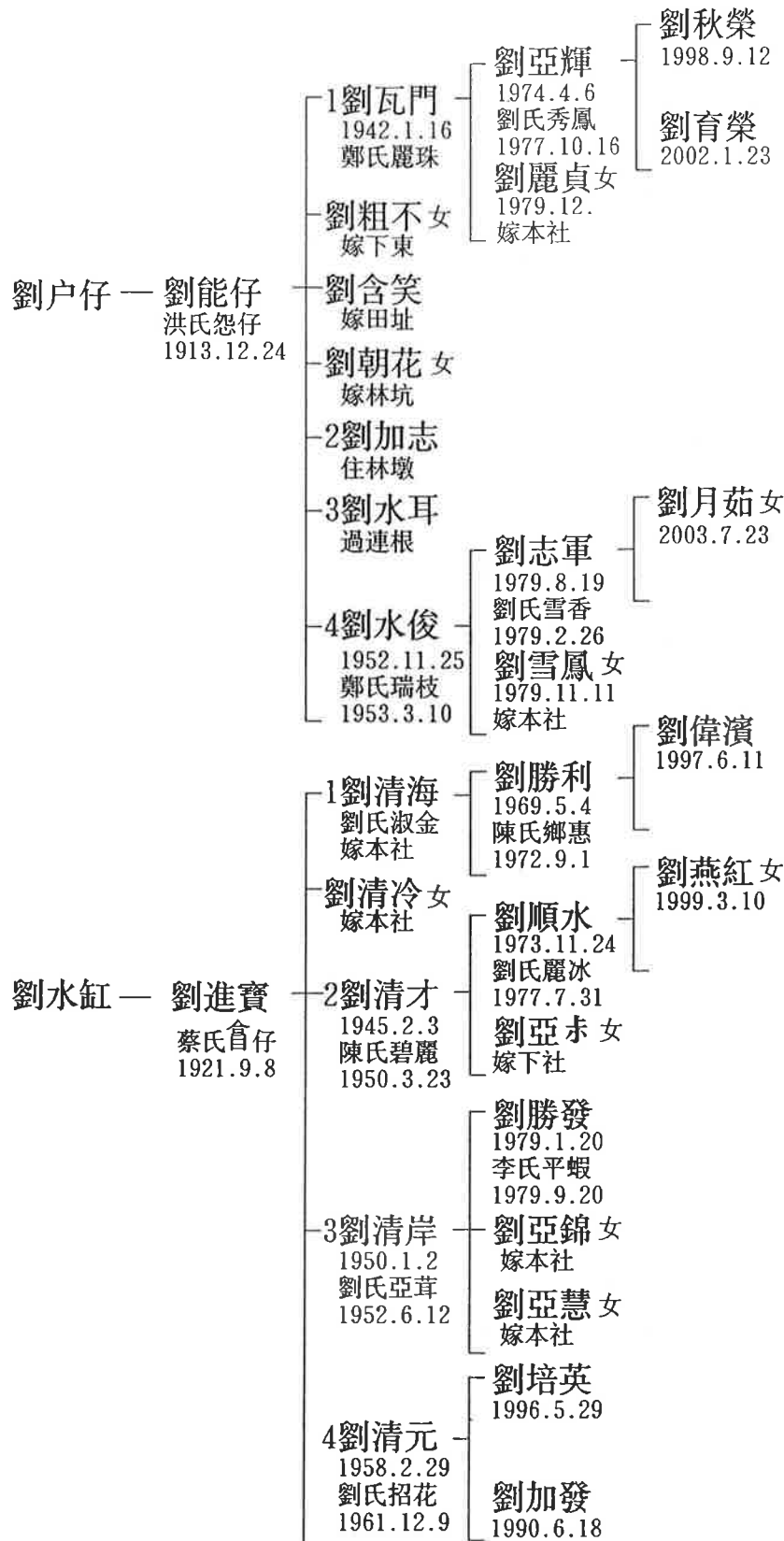



五社劉下社長房山兜角東面頭世系

十六世 十七世 十八世 十九世 廿世 廿一世 廿二世 廿三世

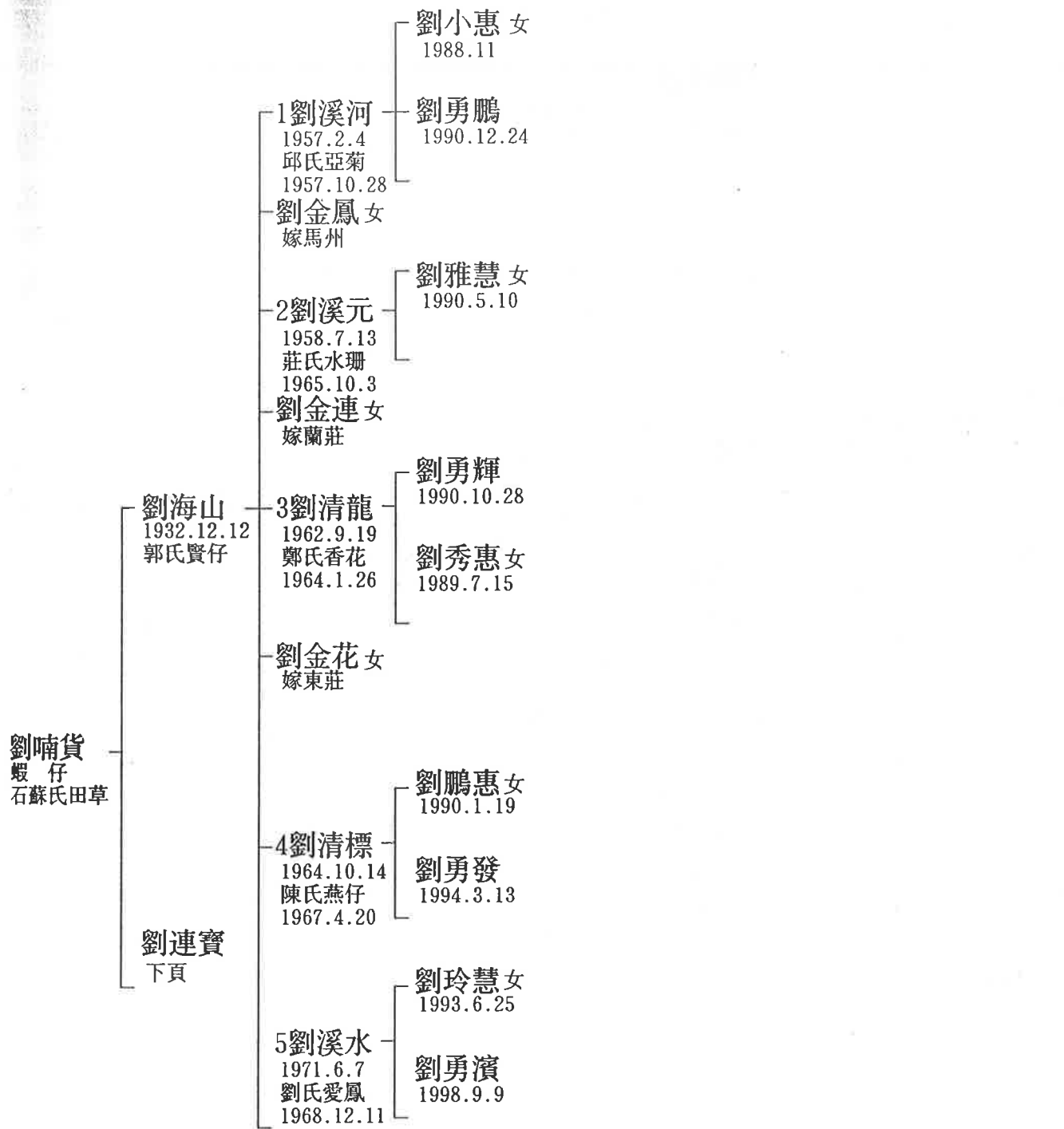



五社劉下社長房山兜角東面頭世系

十六世 十七世 十八世 十九世 廿十世 廿一世 廿二世 廿三世

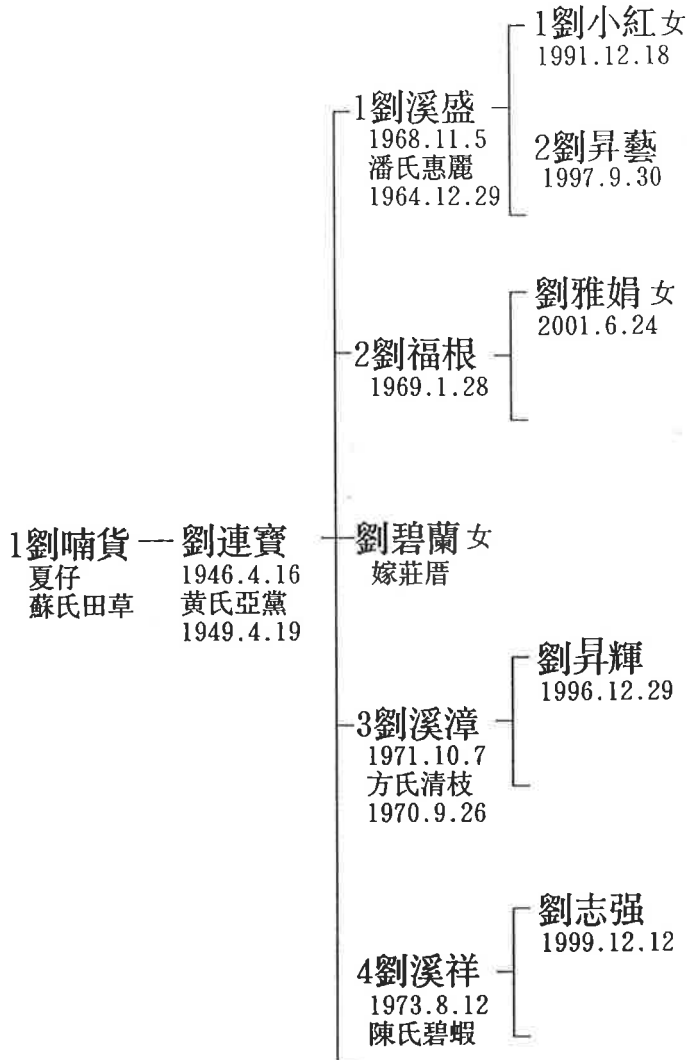



五社劉下社長房山兜角東面頭世系圖

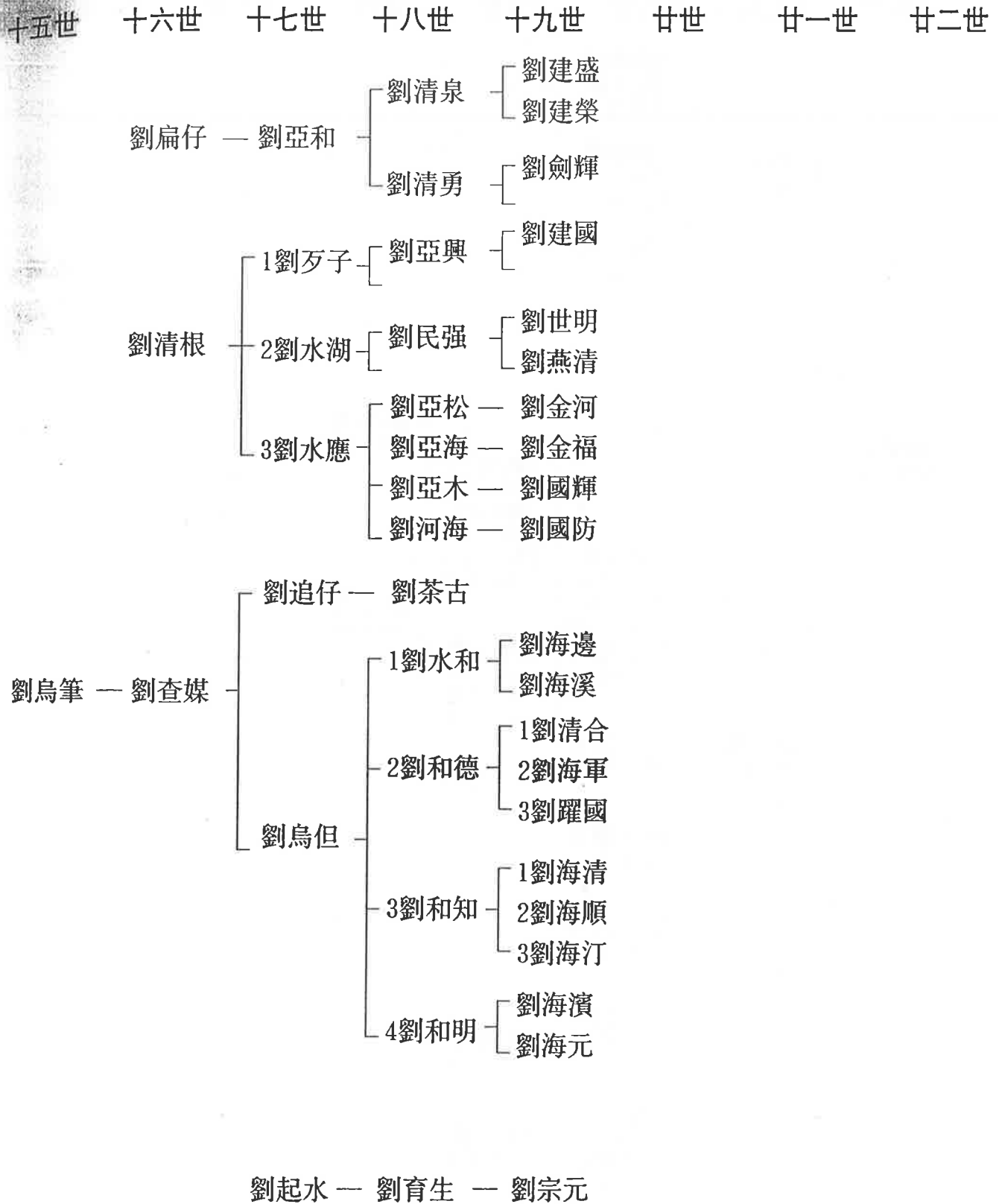



五樓社下社長房山兜角東面頭世系

十六世 十七世 十八世 十九世 廿世 廿一世 廿二世 廿三世

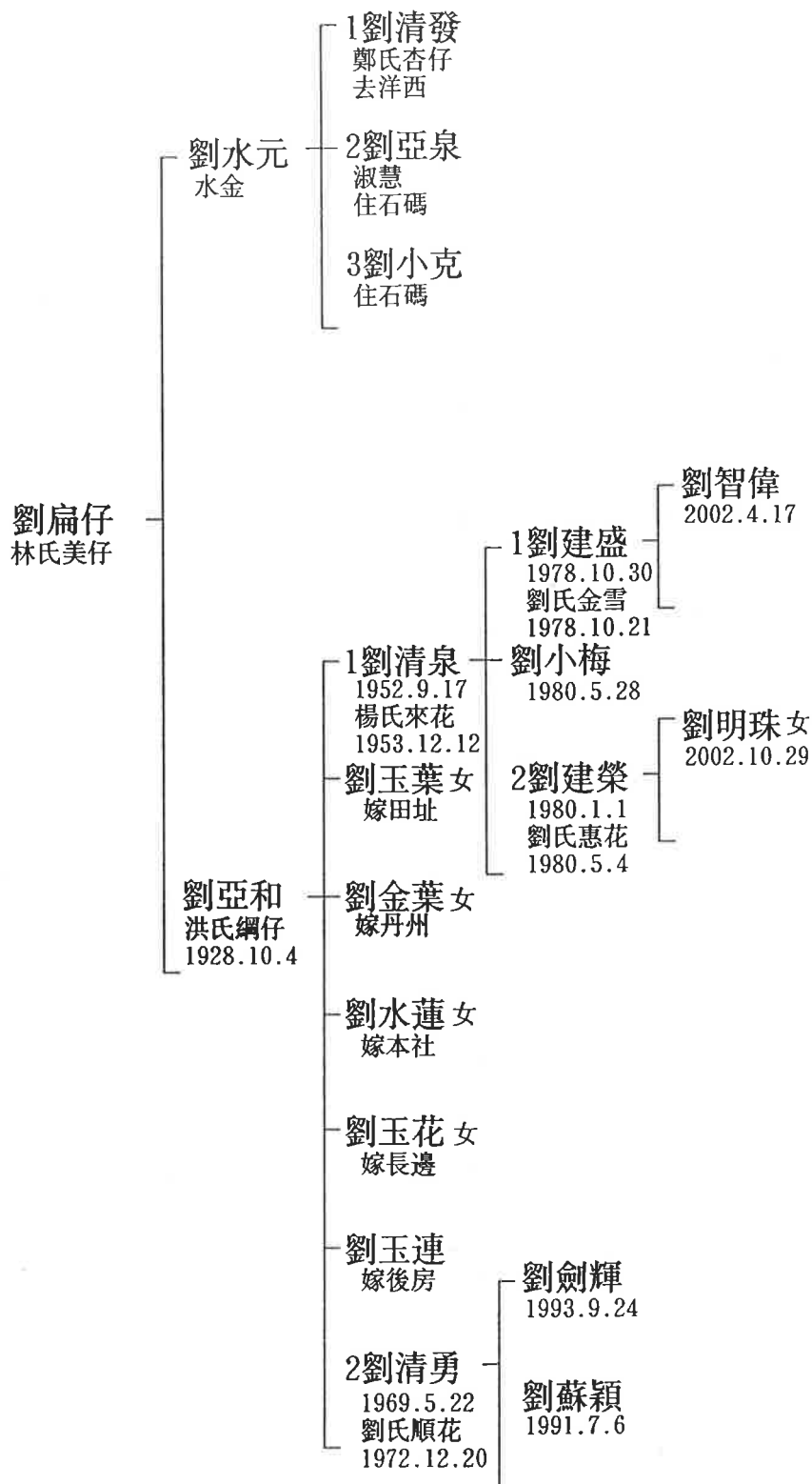



五社劉下社長房山兜角東面頭世系

十六世 十七世 十八世 十九世 廿世 廿一世 廿二世 廿三世

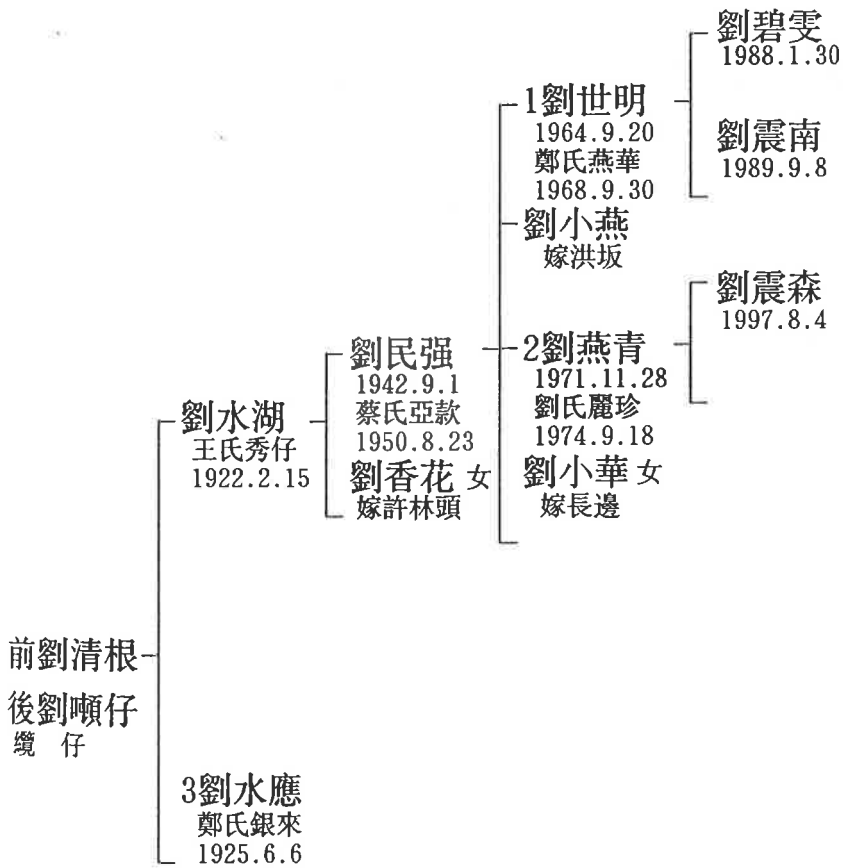
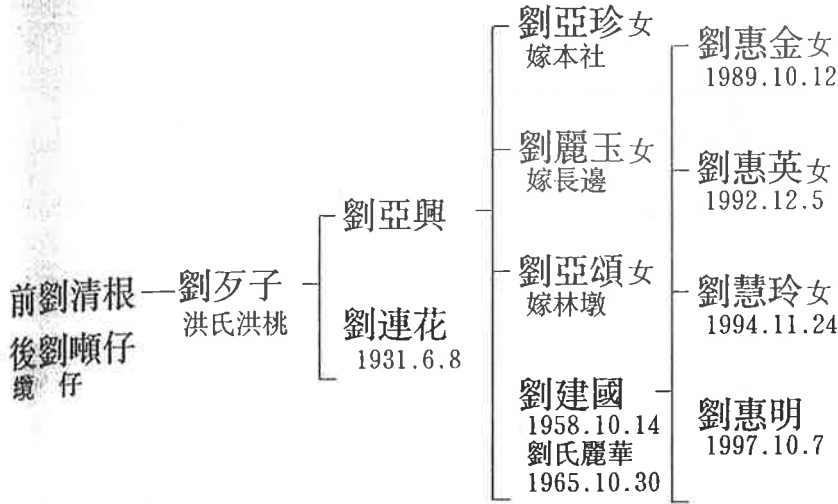

看二頁



五社劉下社長房山兜角東面頭世系

十六世 十七世 十八世 十九世 廿十世 廿一世 廿二世 廿三世

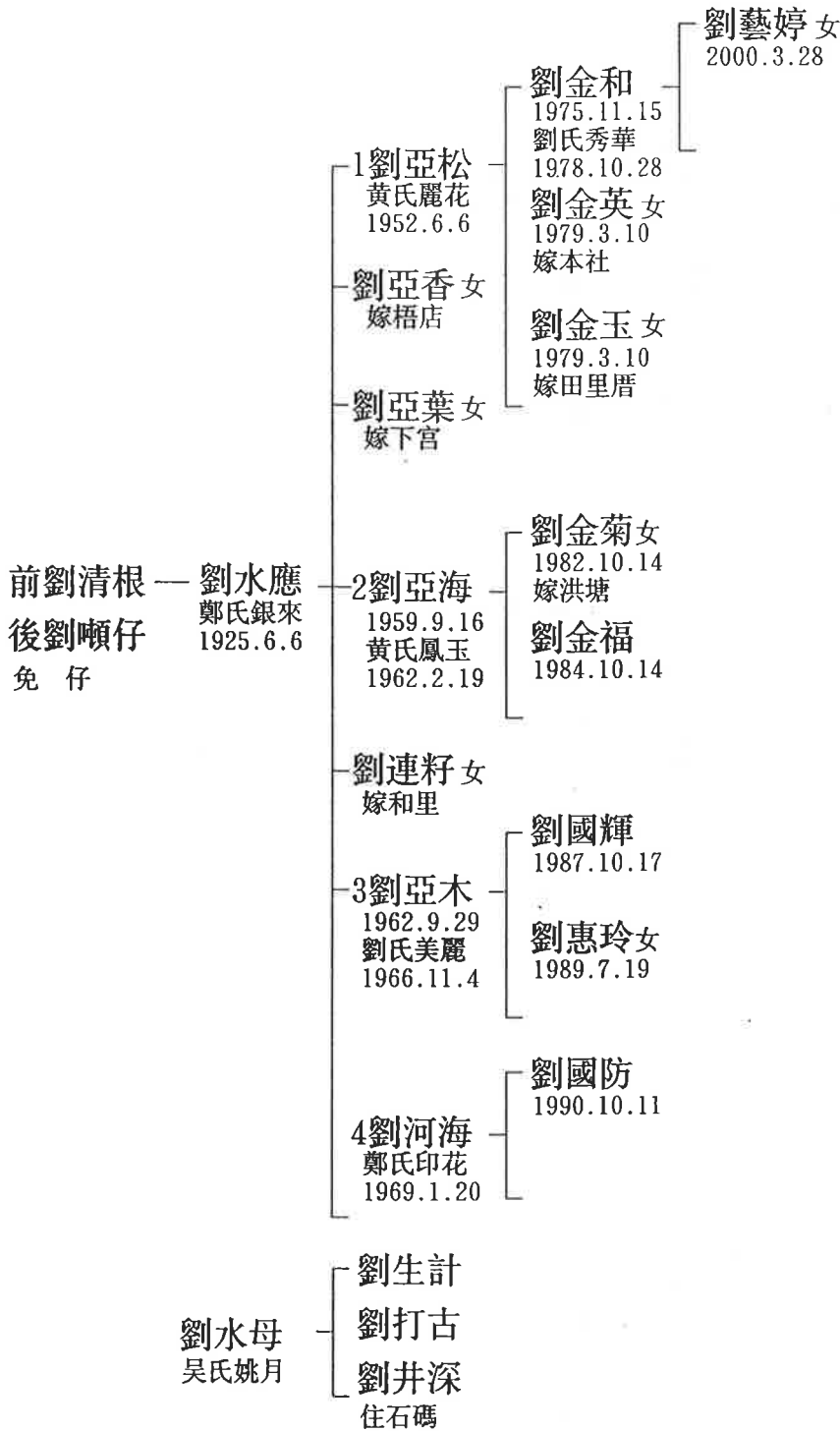



五社劉下社長房山兜角東面頭世系

十五世 十六世 十七世 十八世 十九世 廿世 廿一世 廿二世

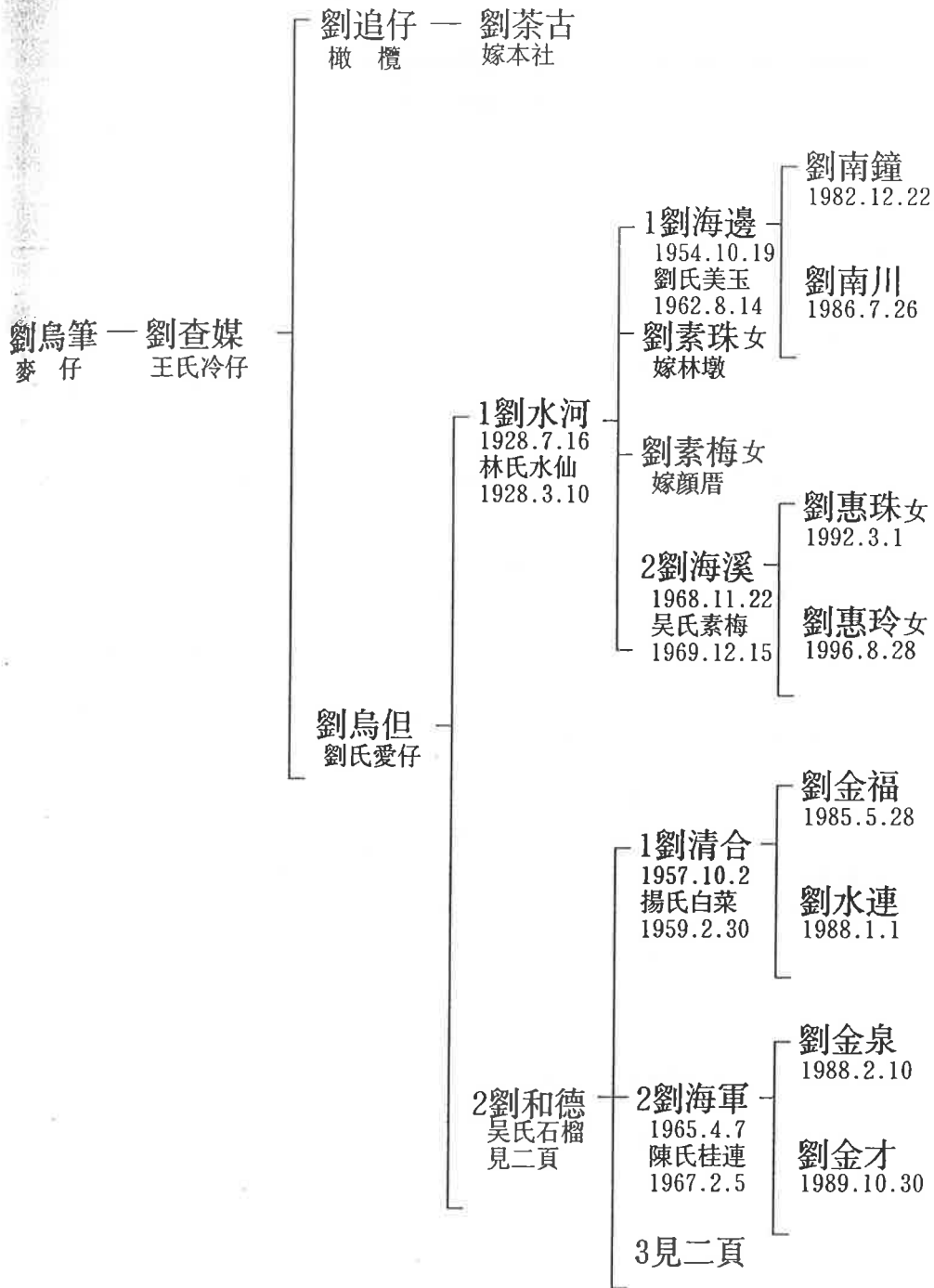



五社劉下社長房山兜角東面頭世系

十五世 十六世 十七世 十八世 十九世 廿世 廿一世 廿二世

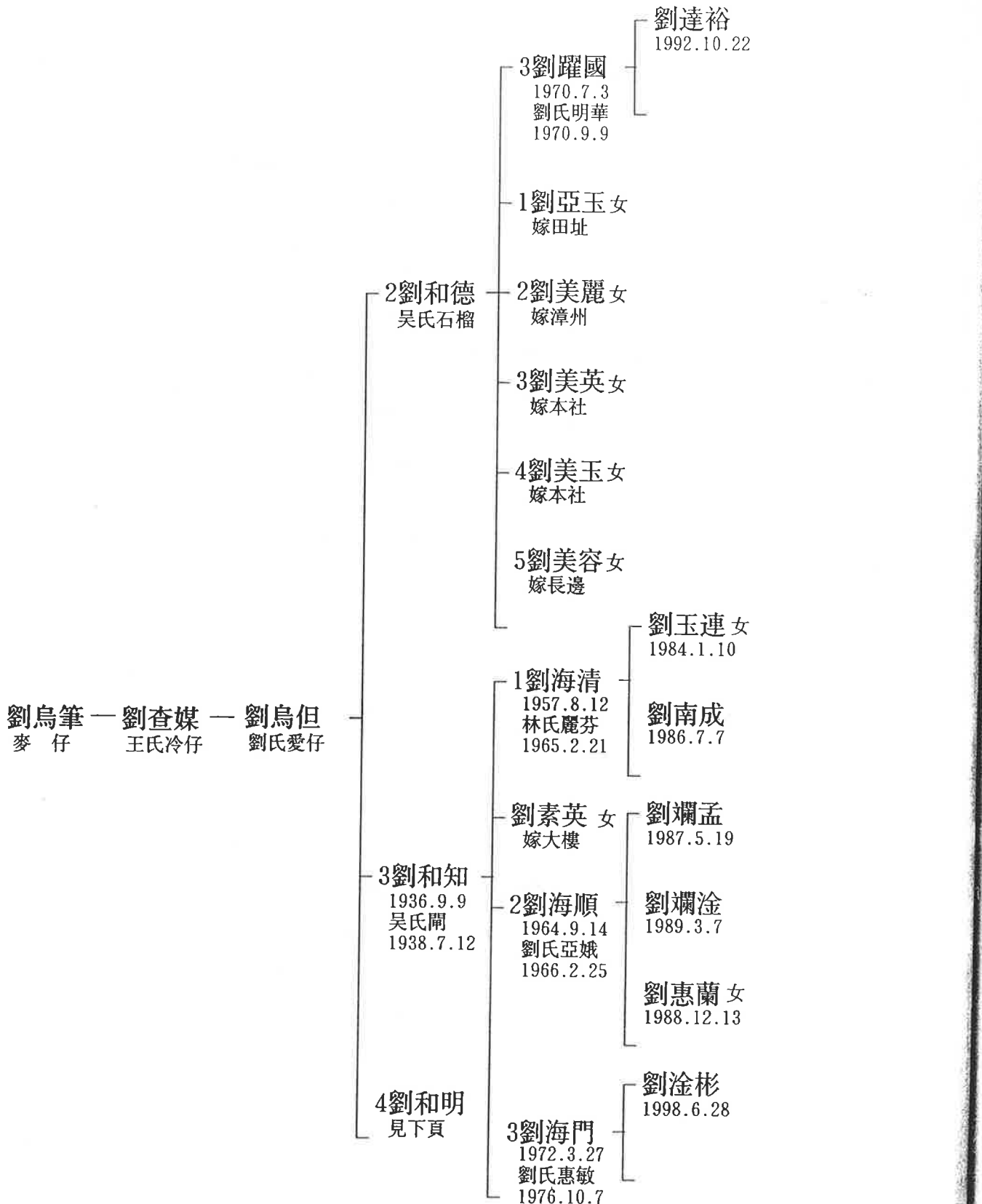



五社劉下社長房山兜角東面頭世系

十五世 十六世 十七世 十八世 十九世 廿世 廿一世 廿二世

劉追仔 — 劉茶古
 橄 欖 嫁本社

劉曉彤
1989.8.4

劉海濱
1965.3.21
劉氏亞嬌
1968.10.10

劉小蝦女
1993.9.6

劉麗斌女
嫁本社

劉麗華女
嫁長邊

劉艷紅女
2002.10.30

劉烏但 — 4劉和朋
 劉氏愛仔 1942.5.16
 劉氏玉英
 1946.9.14

劉海元
1975.1.7
劉氏碧華
1974.2.20

劉烏筆 — 劉查媒
 麥 仔 王氏冷仔

劉玲燕女
1991.6.18

劉宗元
1965.10.25
蔡氏梅春
1967.6.18

劉圳興
1995.5.9

劉海英女
嫁詩仔

劉起水 — 劉育生
 茄 仔 1939.2.1
 彩 連

劉麗英女
嫁洪塘

劉麗雲女
嫁丹莊

劉麗玉女
嫁本社



五社劉下社長房山兜角大厝內世系圖

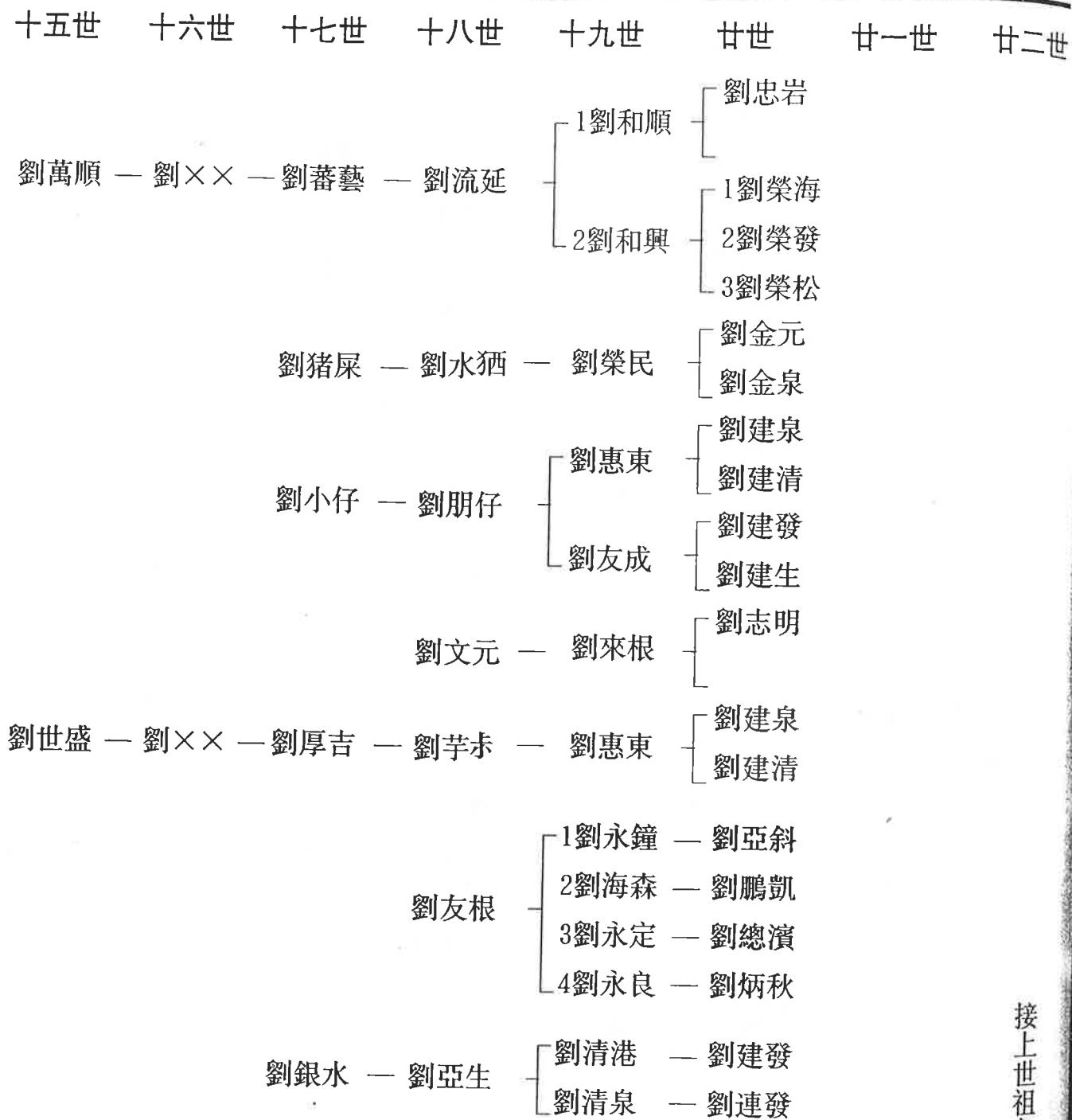

接上世祖各房派下



五社劉下社長房山兜角大厝內世系

十五世 十六世 十七世 十八世 十九世 廿世 廿一世 廿二世

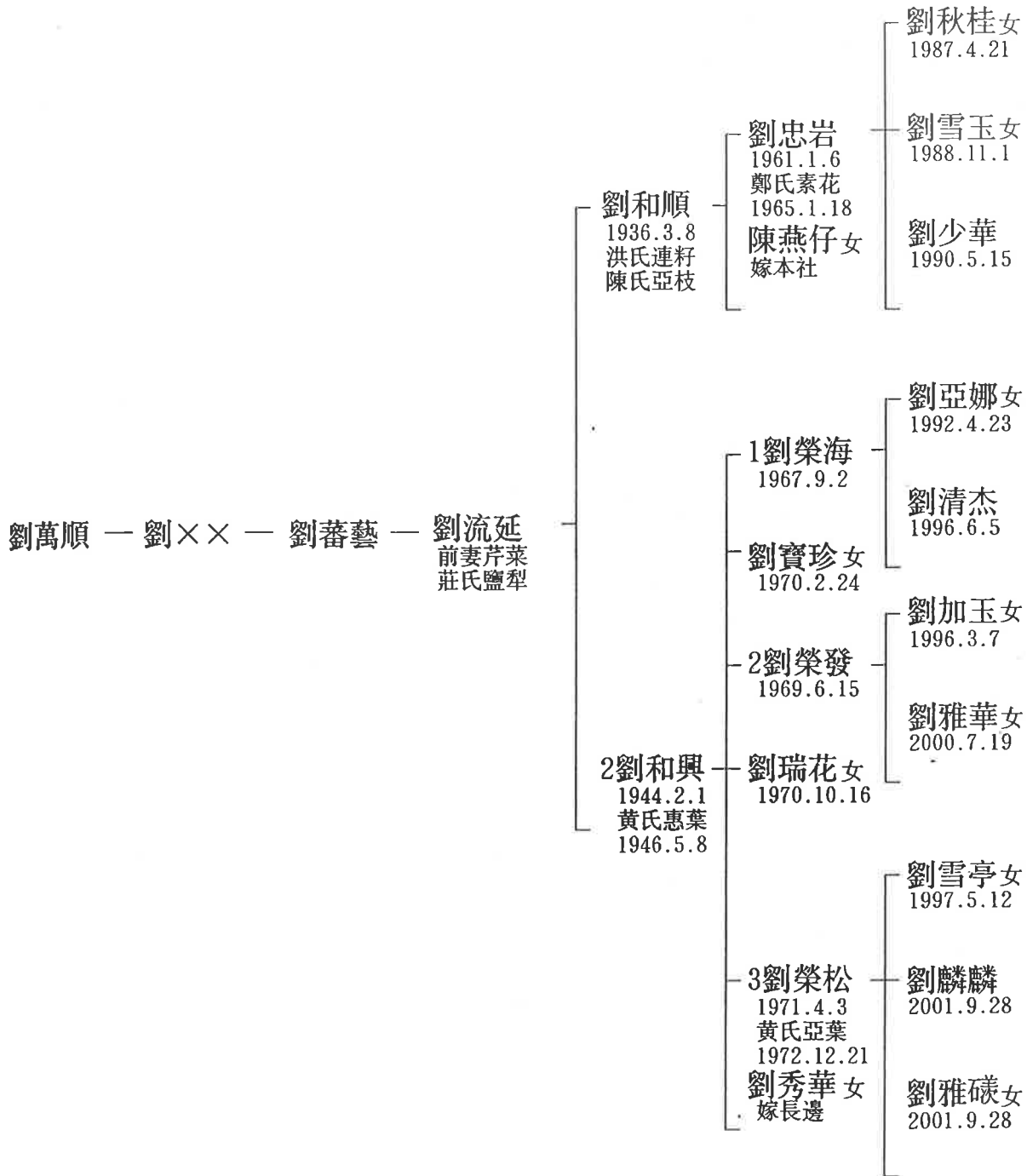



五社劉下社長房山兜角大厝內世系

十五世 十六世 十七世 十八世 十九世 廿世 廿一世 廿二世

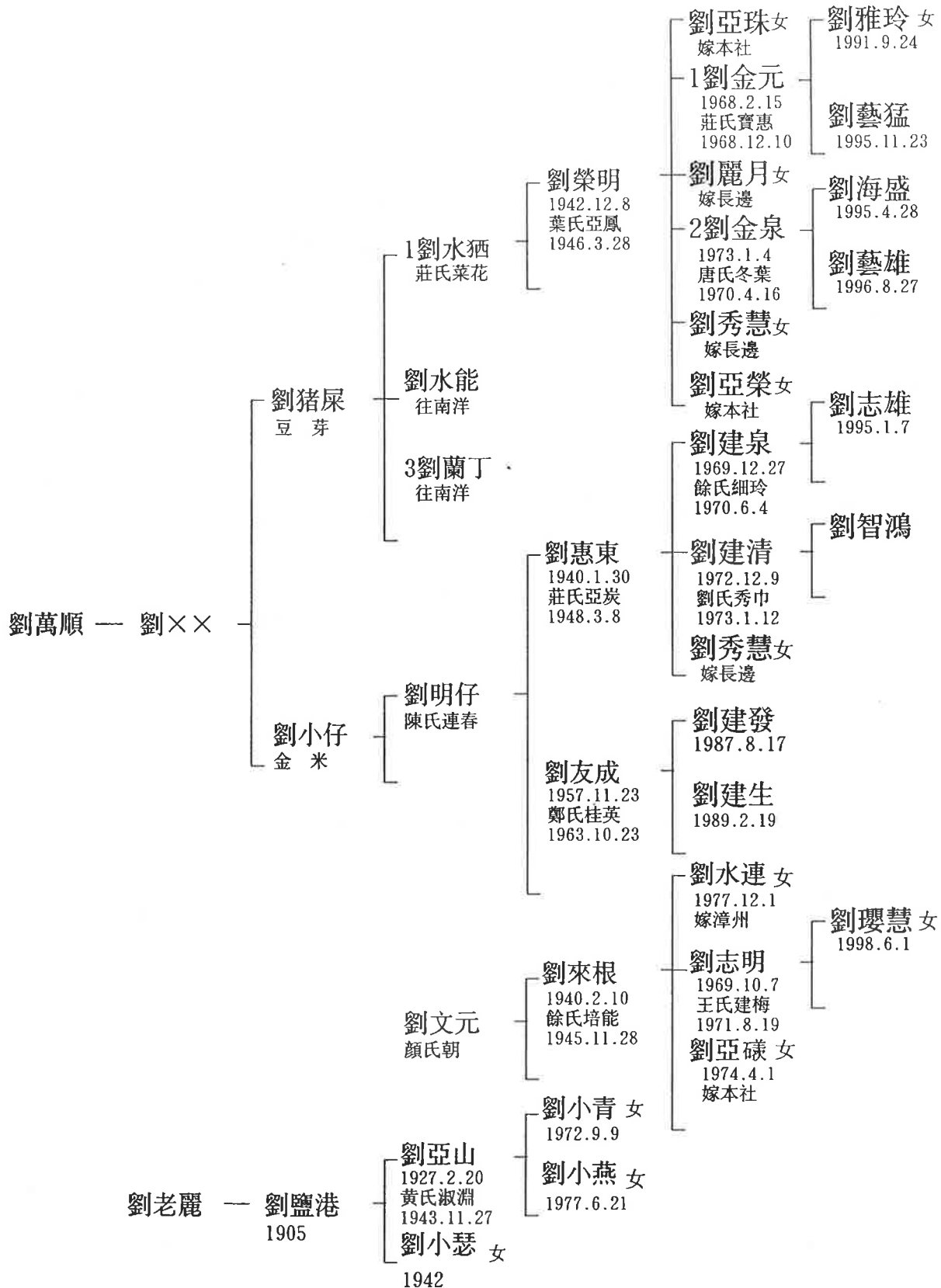



五樓社下社長房山兜角大厝內世系

十五世 十六世 十七世 十八世 十九世 廿世 廿一世 廿二世

劉世盛 — 劉×× — 劉厚吉 — 劉友根
1920.7.20
許氏吃坐
1922.2.18

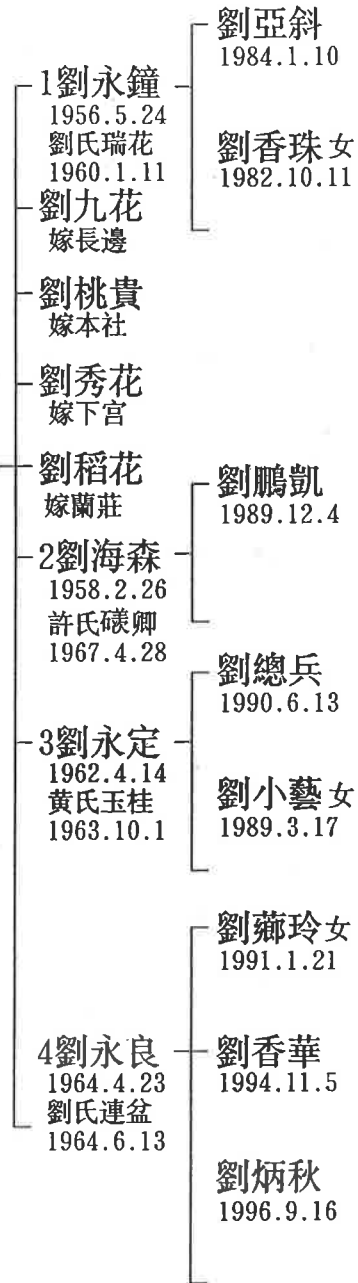



五社劉下社長房山兜角大厝內世系

十五世 十六世 十七世 十八世 十九世 廿世 廿一世 廿二世

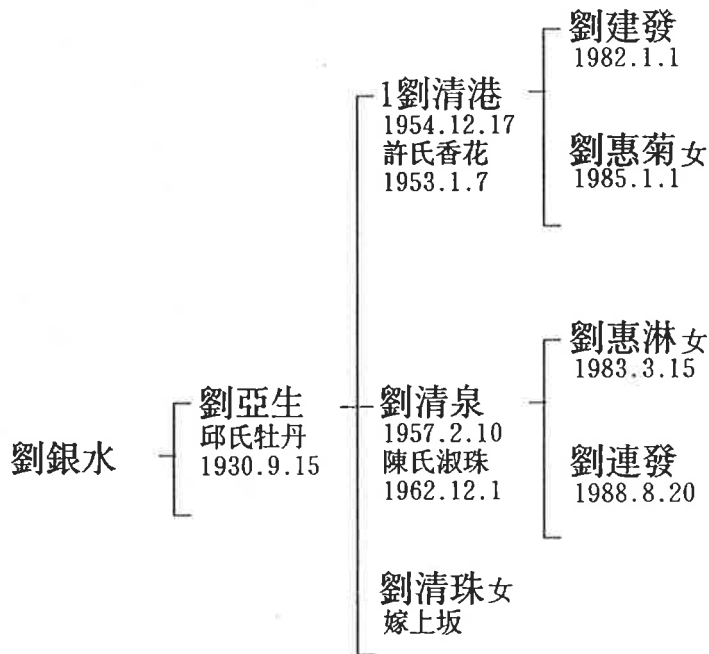
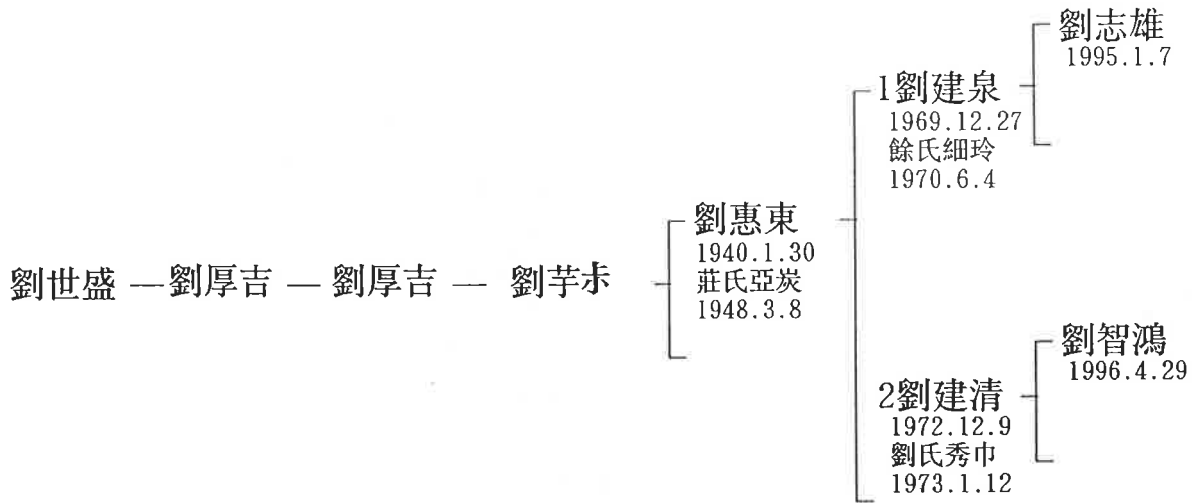

五社劉世系錄

五社劉長房長邊支系



劉士琳世系

執筆：劉老生、劉亞美、劉和斌



長邊社簡歷

1、長邊社始祖十三世，清代乾隆君末年間近54年，公元1789年，山兜東面頭，二位兄弟來長邊居住，子孫興旺，劉氏發展原長邊社顏氏遷走，後來為劉氏長邊社頭前角大兄為長房後壁角小弟為二房，頭前角長房生六子名不詳，後壁角二房祖名不詳，祖媽楊氏生四子、十四世，長子名不詳，二子文信公三子名不詳，四子名不詳、二房派下十四世二房文信公、祖媽名不詳生五子、十五世(長子祿延公、二子兔生公、三子珠健公、四子瓊隆公、五子艮生公)

2、東庵社原林氏，在民國期間，被土匪和社霸搞敗遷走、長邊社農戶過來開墾，種做菜園地，後來于共和國1965年過來建耕山隊，開山種果、于1980年開建住房、長邊連接東庵接長邊中學為劉氏長邊社順利發展。原字五社樓塘邊社，共和國時代寫于字五社劉長邊社。



長邊社頭前角長房後裔

十六世 十七世 十八世 十九世 廿世 廿一世 廿二世 廿三世

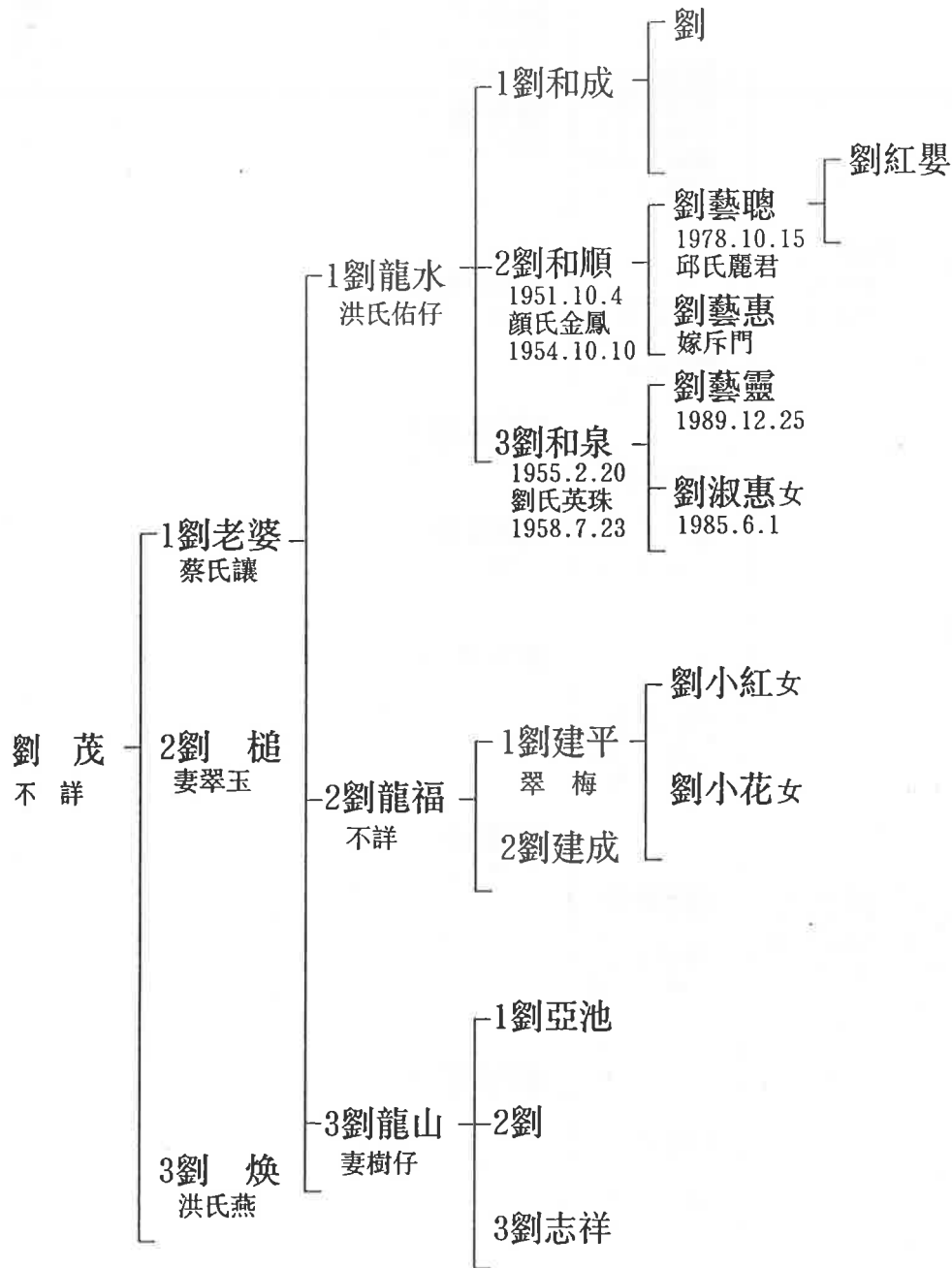

兜後名子詳五 戶于五



五社劉長邊社長房頭前角後裔世系圖

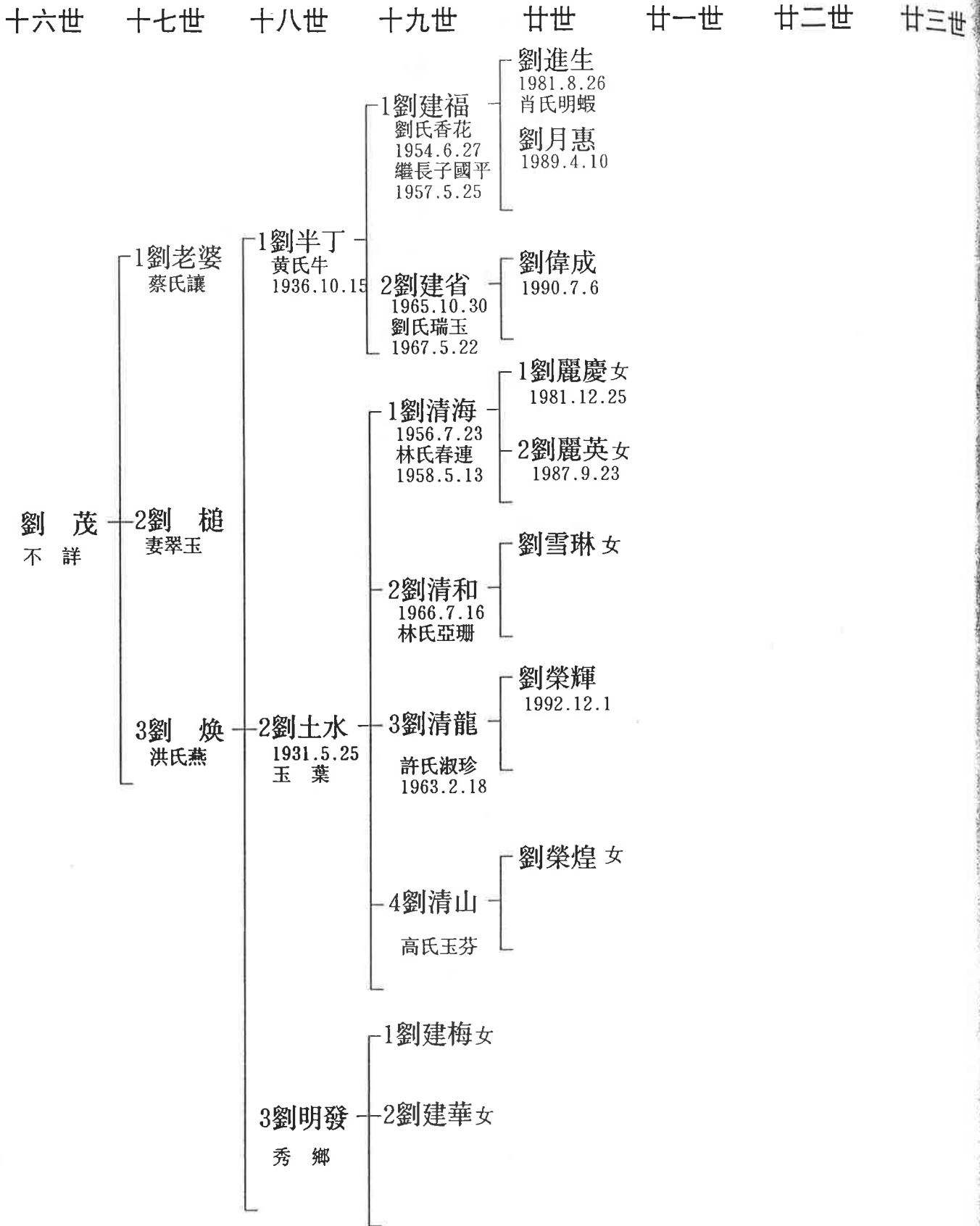



五社劉長邊社頭前角長房世系圖

十六世 十七世 十八世 十九世 廿世 廿一世 廿二世 廿三世

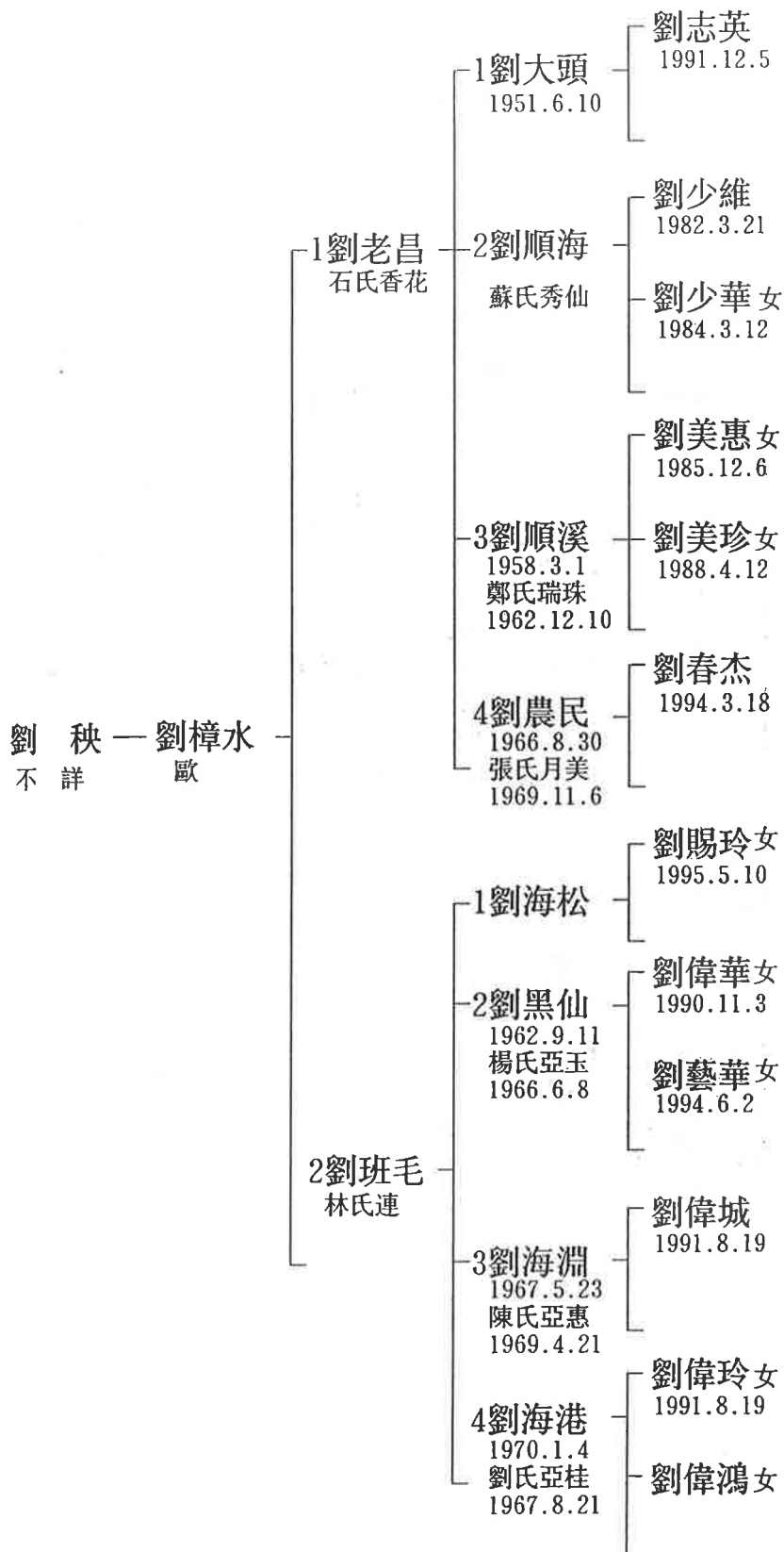



五社劉長邊社頭前角長房後裔

十六世 十七世 十八世 十九世 廿世 廿一世 廿二世 廿三世

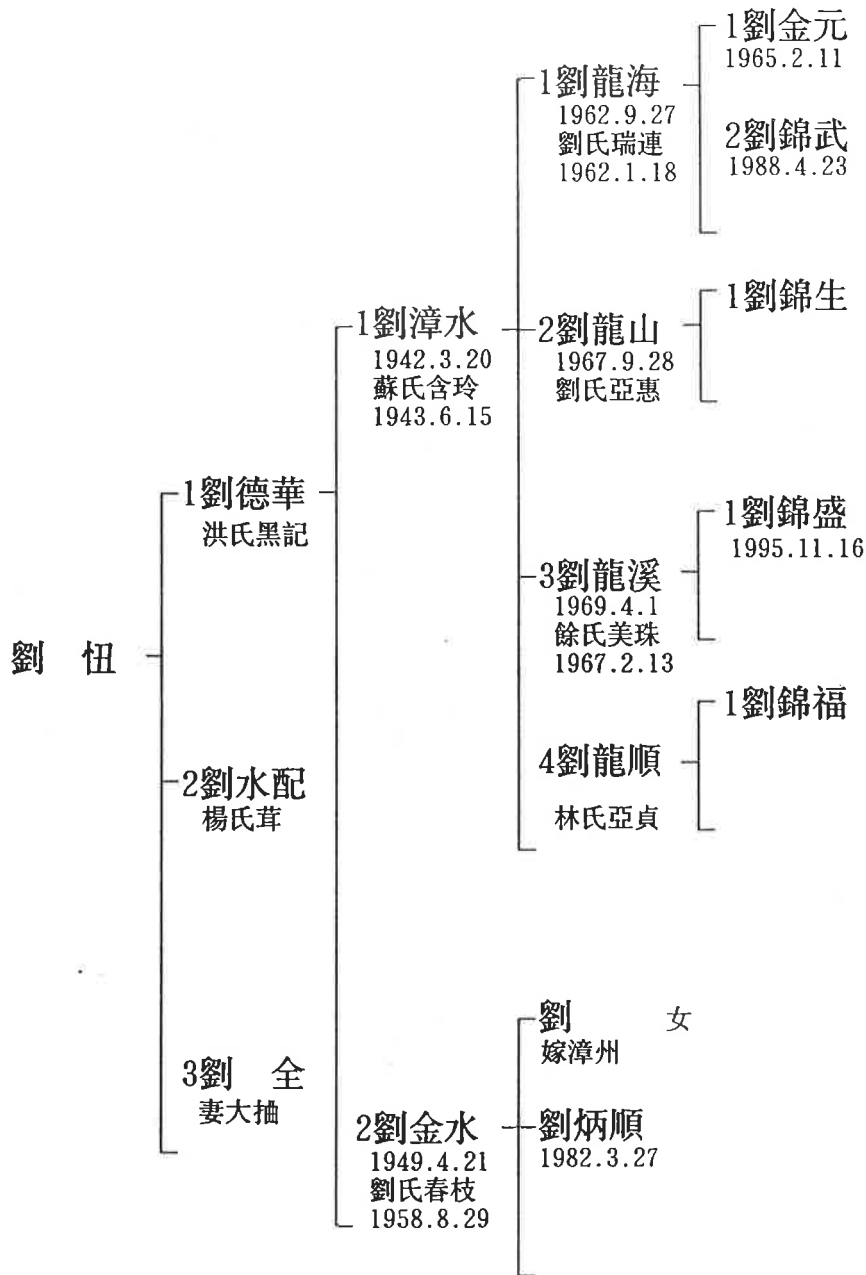



五社劉長邊社長房頭前角後裔世系圖

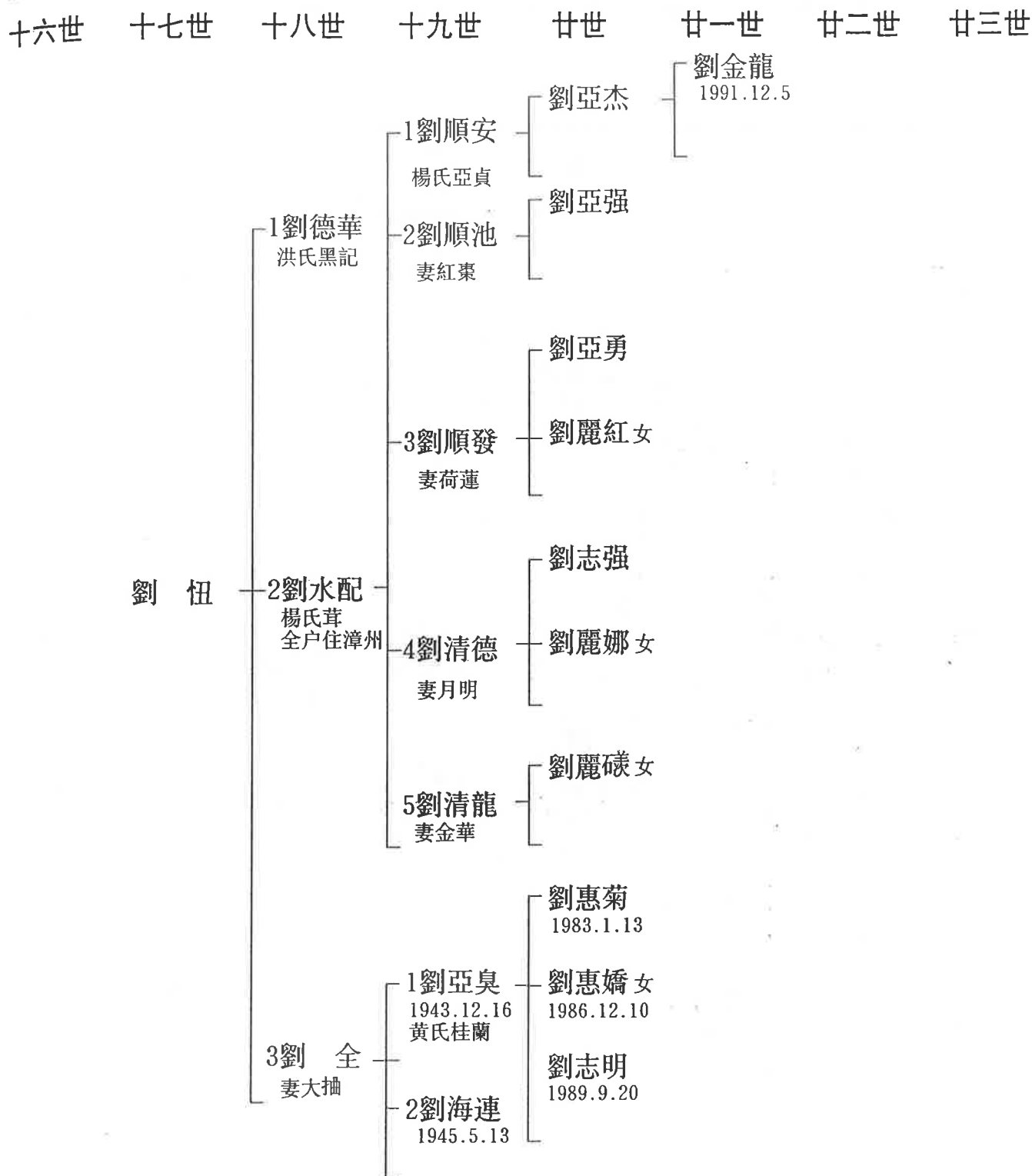



五社劉長邊社頭前角後裔世系圖

十六世 十七世 十八世 十九世 廿世 廿一世 廿二世 廿三世

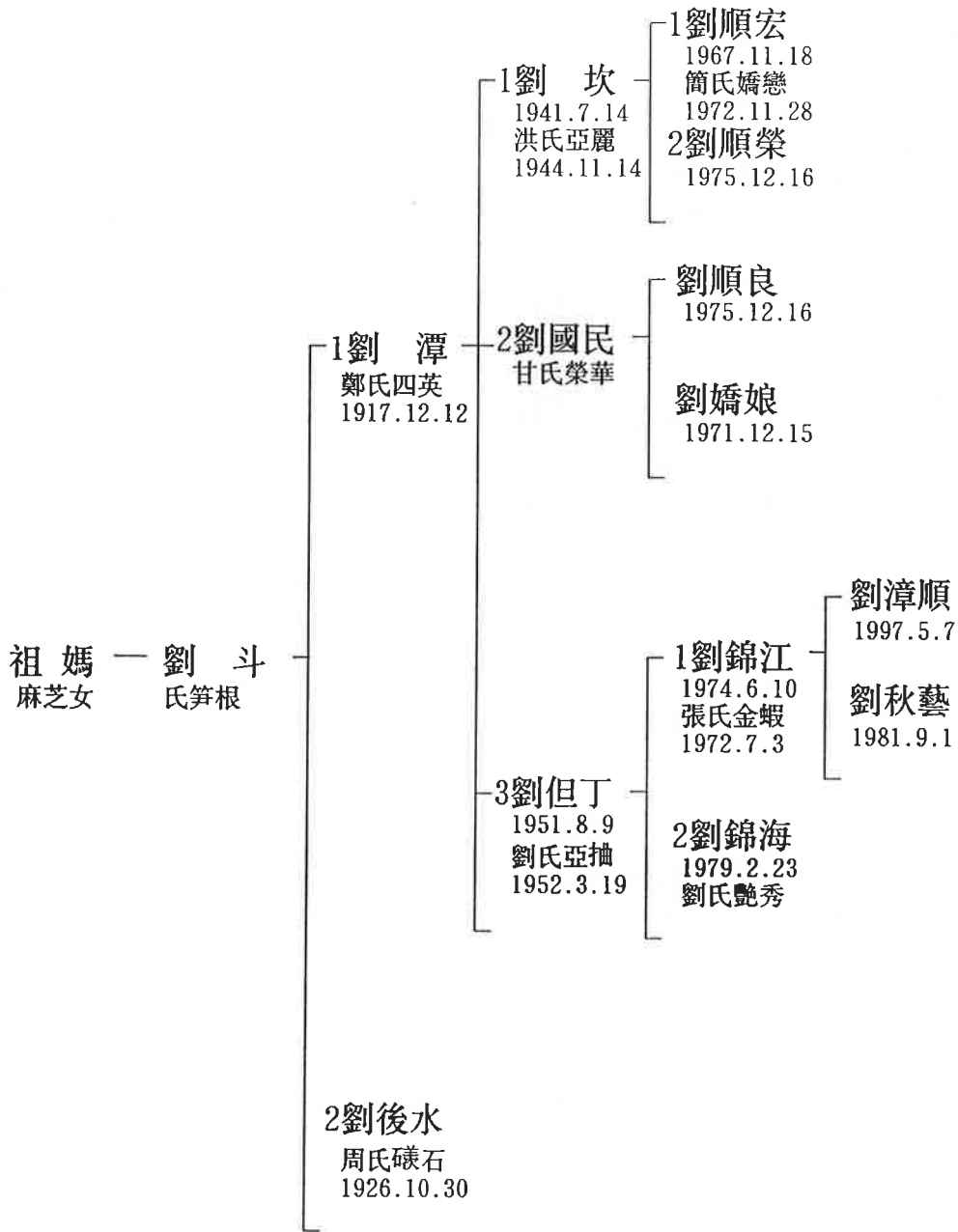



五社劉長邊社長房長邊社頭前角長房後裔

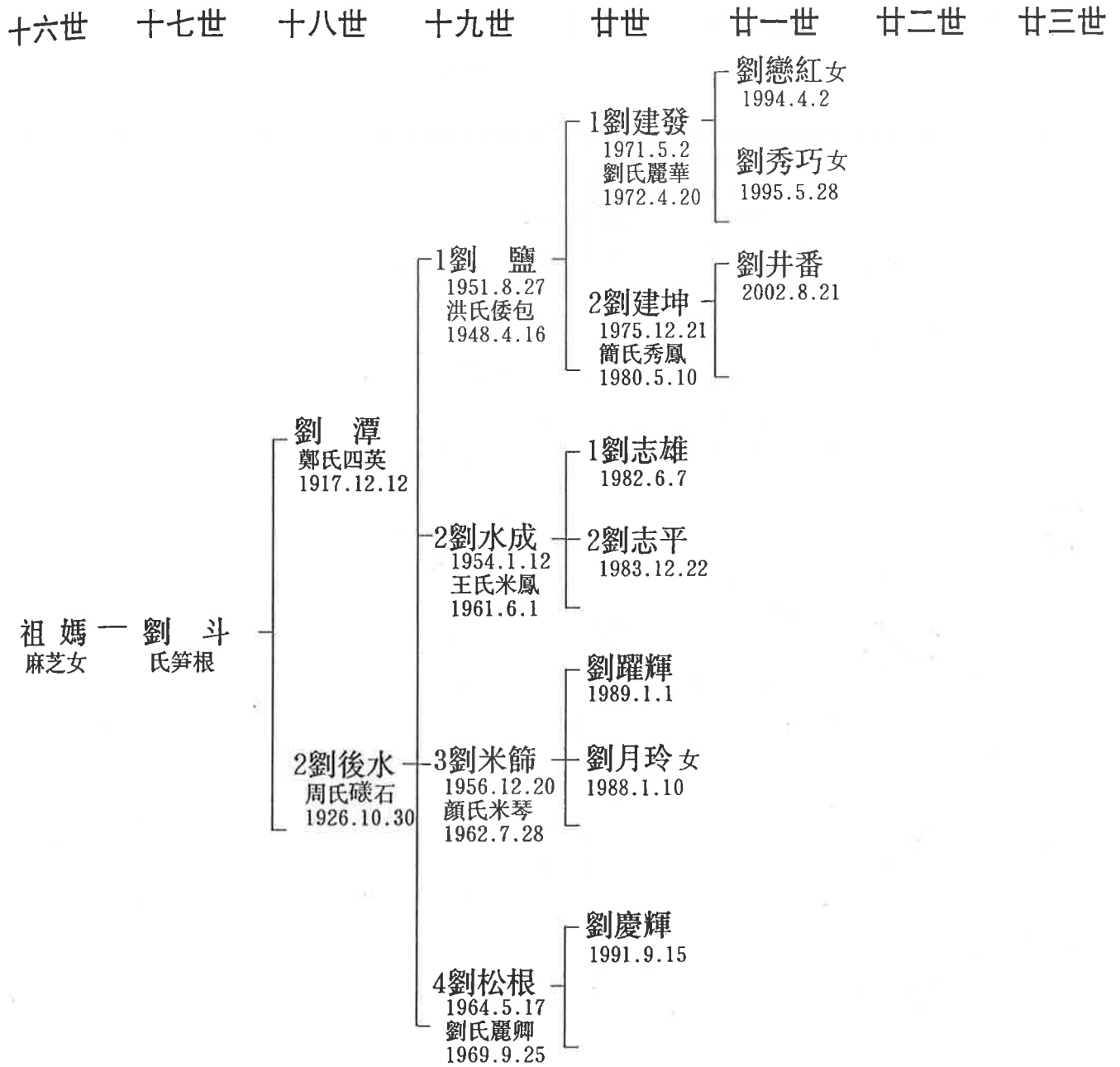



五社劉長邊社頭前角長房後裔

十六世 十七世 十八世 十九世 廿世 廿一世 廿二世 廿三世

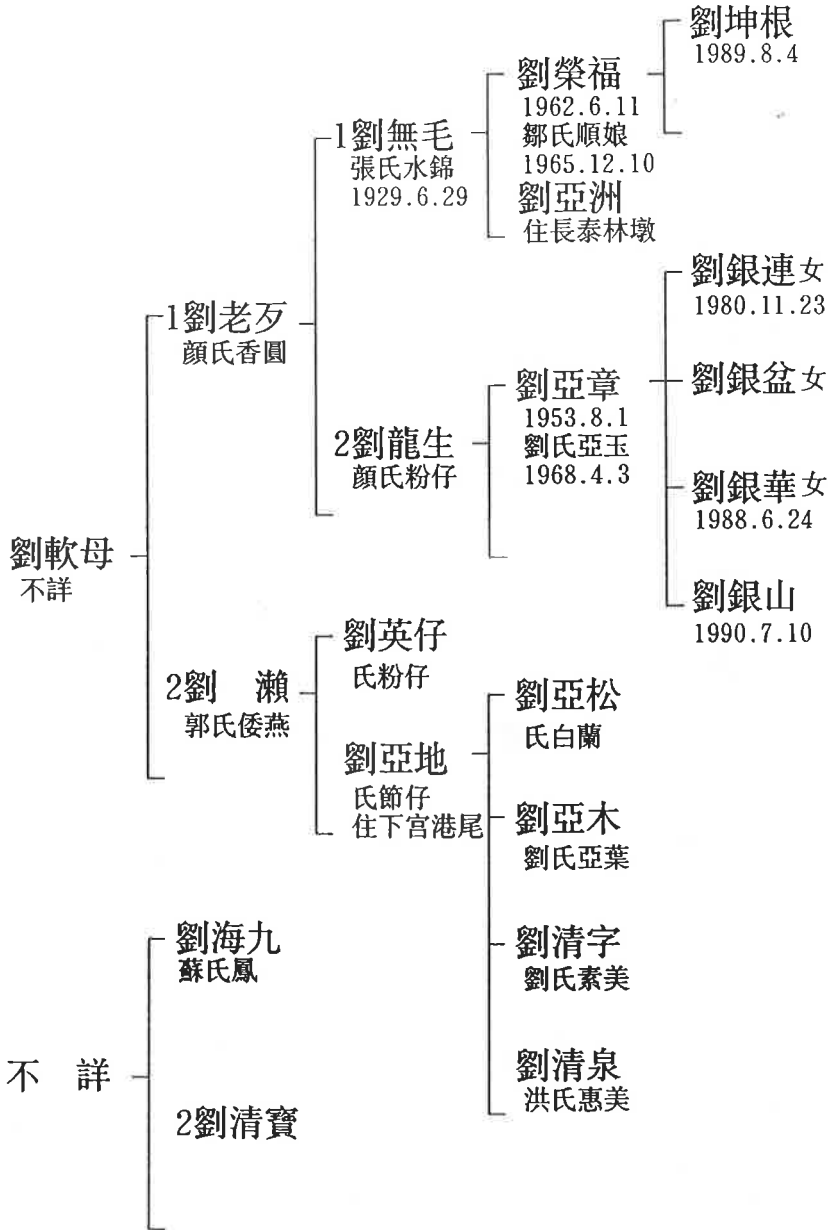



五社劉長邊社頭前角長房後裔

十六世 十七世 十八世 十九世 廿世 廿一世 廿二世 廿三世

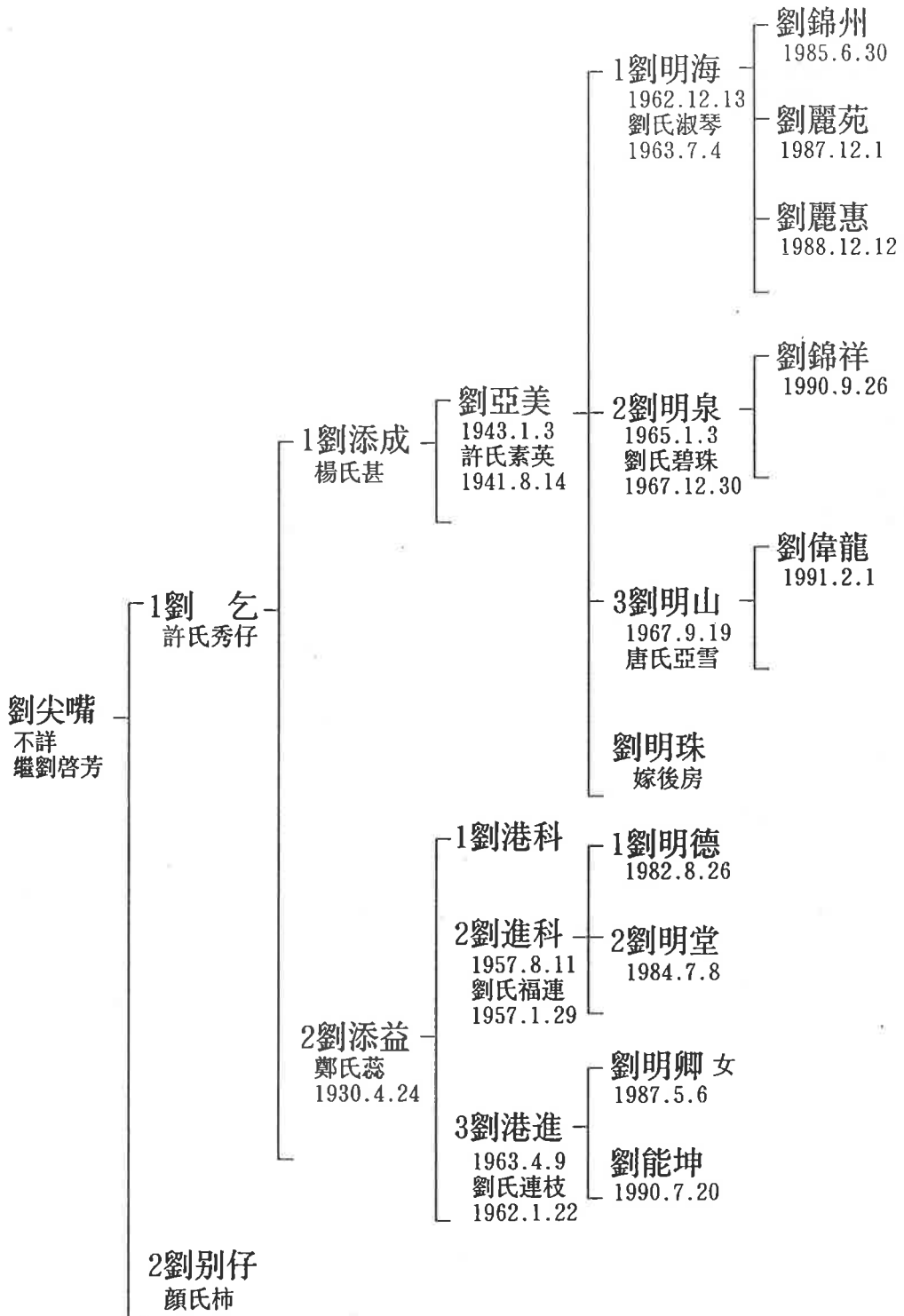



裔後房長角前頭社邊長劉社五

十六世 十七世 十八世 十九世 廿世 廿一世 廿二世 廿三世

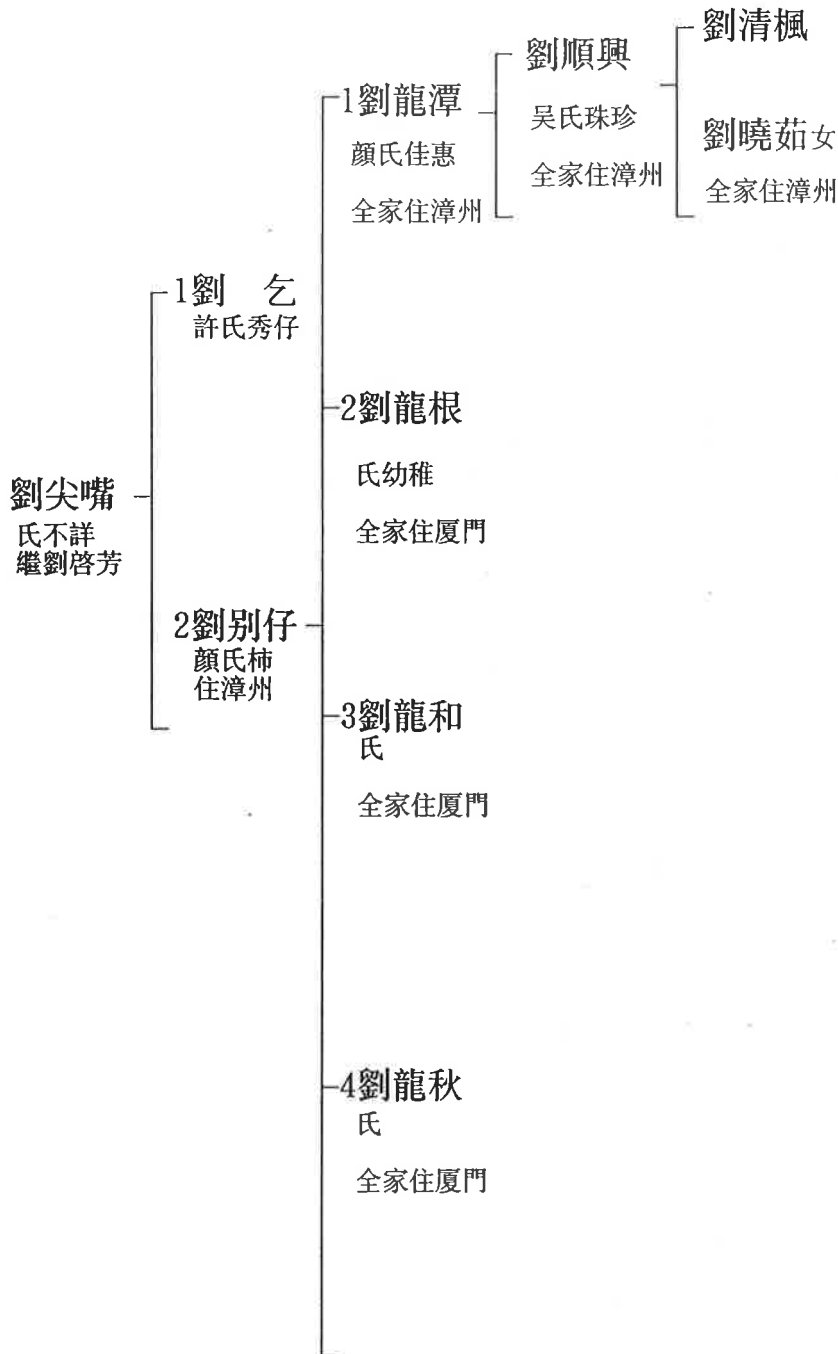



五社劉長邊社頭前角長房後裔

十六世 十七世 十八世 十九世 廿世 廿一世 廿二世 廿三世

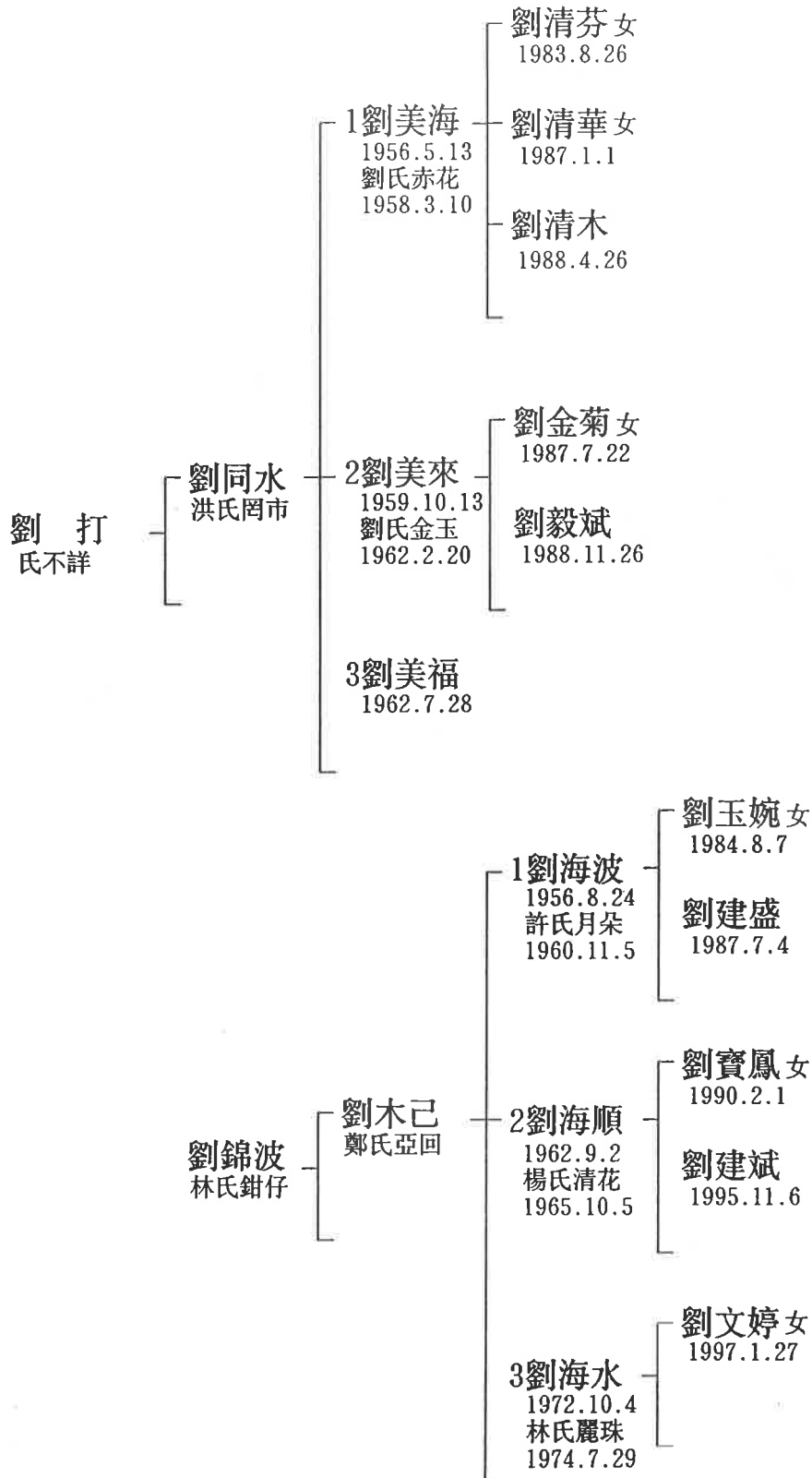



五社劉長邊社頭前角長房後裔

十六世 十七世 十八世 十九世 廿世 廿一世 廿二世 廿三世

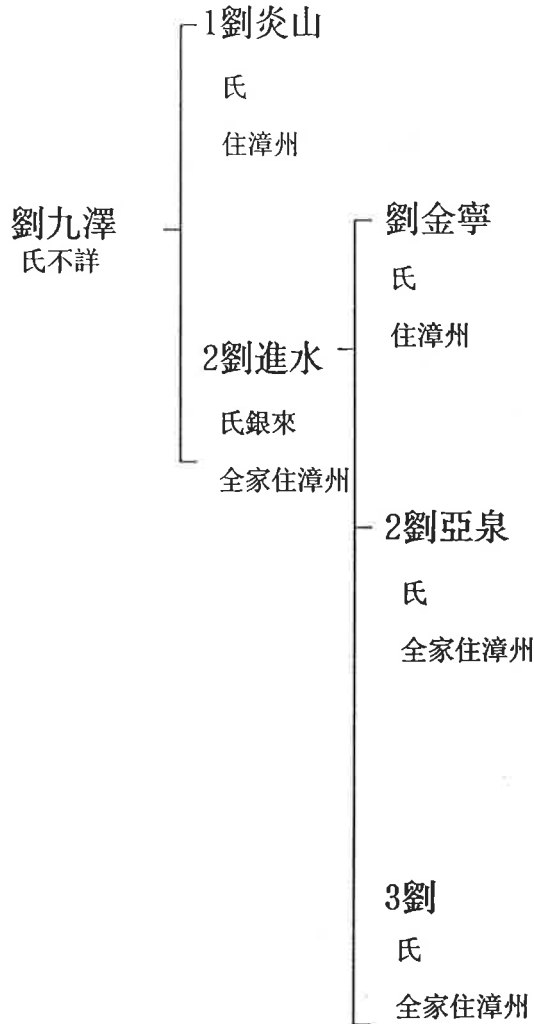



五社劉 長邊社頭前角長房後裔

十六世 十七世 十八世 十九世 廿世 廿一世 廿二世 廿三世

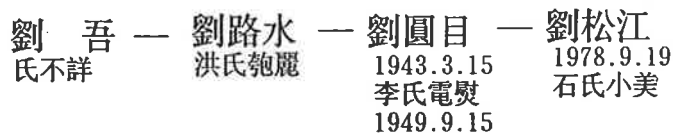
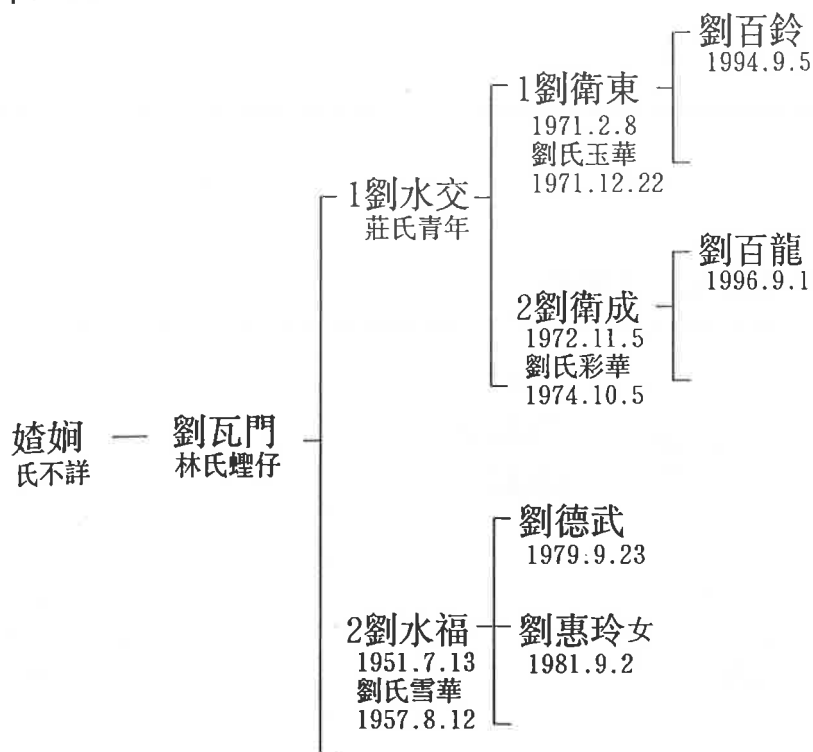



長邊社後壁角長房後裔

十六世 十七世 十八世 十九世 廿世 廿一世 廿二世 廿三世

劉 霜 — 劉牛碑 — 劉氣水
 洪 氏

16世劉霜于民國時間遷住漳州

劉 籠 — 劉樹發 —
 1劉瑞生
 2劉瑞強
 3劉瑞勇

18世劉籠于1950年遷住漳州。



長邊社後壁角長房派下

十六世 十七世 十八世 十九世 廿世 廿一世 廿二世 廿三世

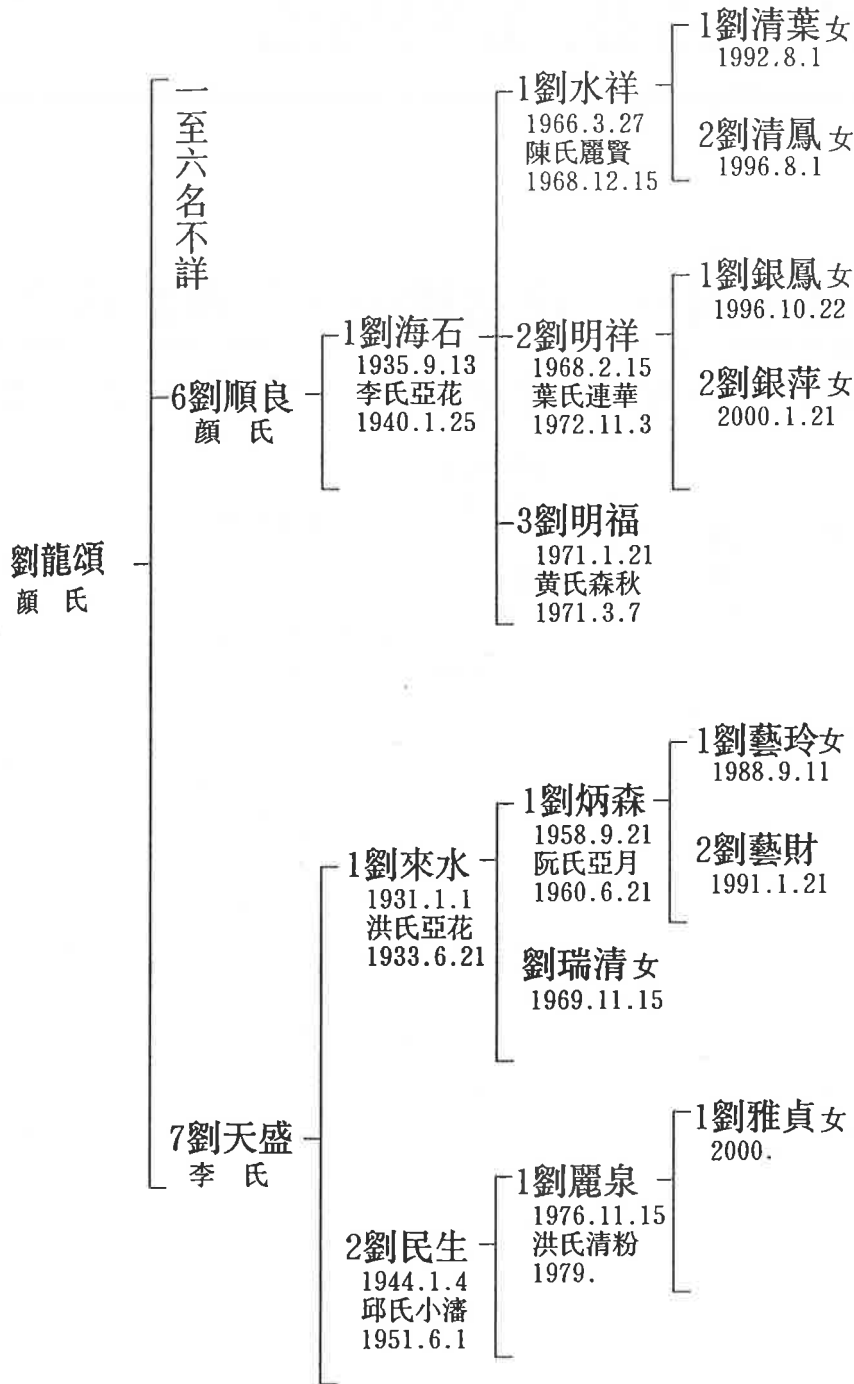



長邊社後壁角始祖十三世派下十四世二房祖文信公生五子，長子珠延公、次子兔生公又名泰允、三子珠健公、四子瓊隆公又名上仔公、五子艮生公

長邊社後壁角十四世二房文信公派下長房後裔

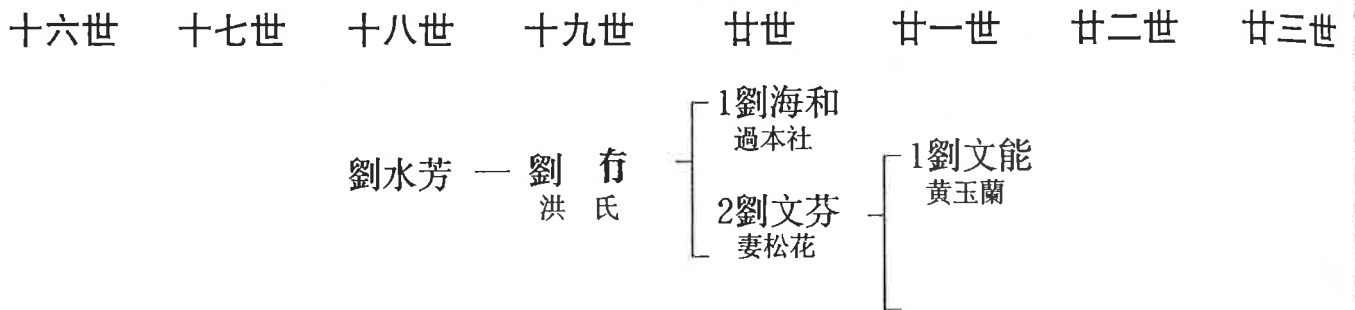



泰允公生十子簡稱十房

五社劉長邊社後壁角二房文信公派下二房泰允公後裔



五社劉、長邊社後壁角二房文信公派下世系圖

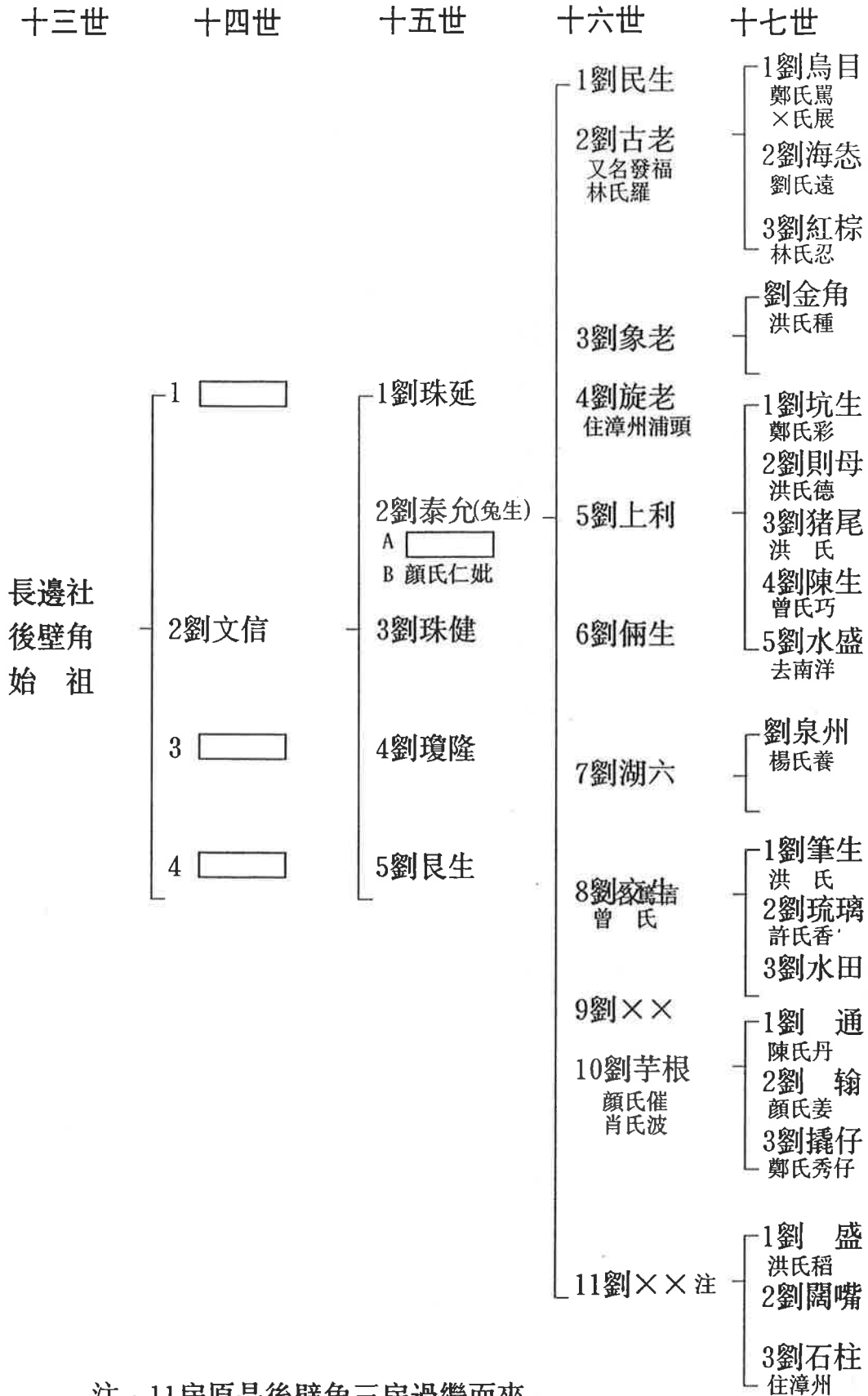

長邊社
後壁角
始祖

注：11房原是後壁角三房過繼而來。



長邊社後壁角二房文信公派下二房後裔

十六世 十七世 十八世 十九世 廿世 廿一世 廿二世 廿三世

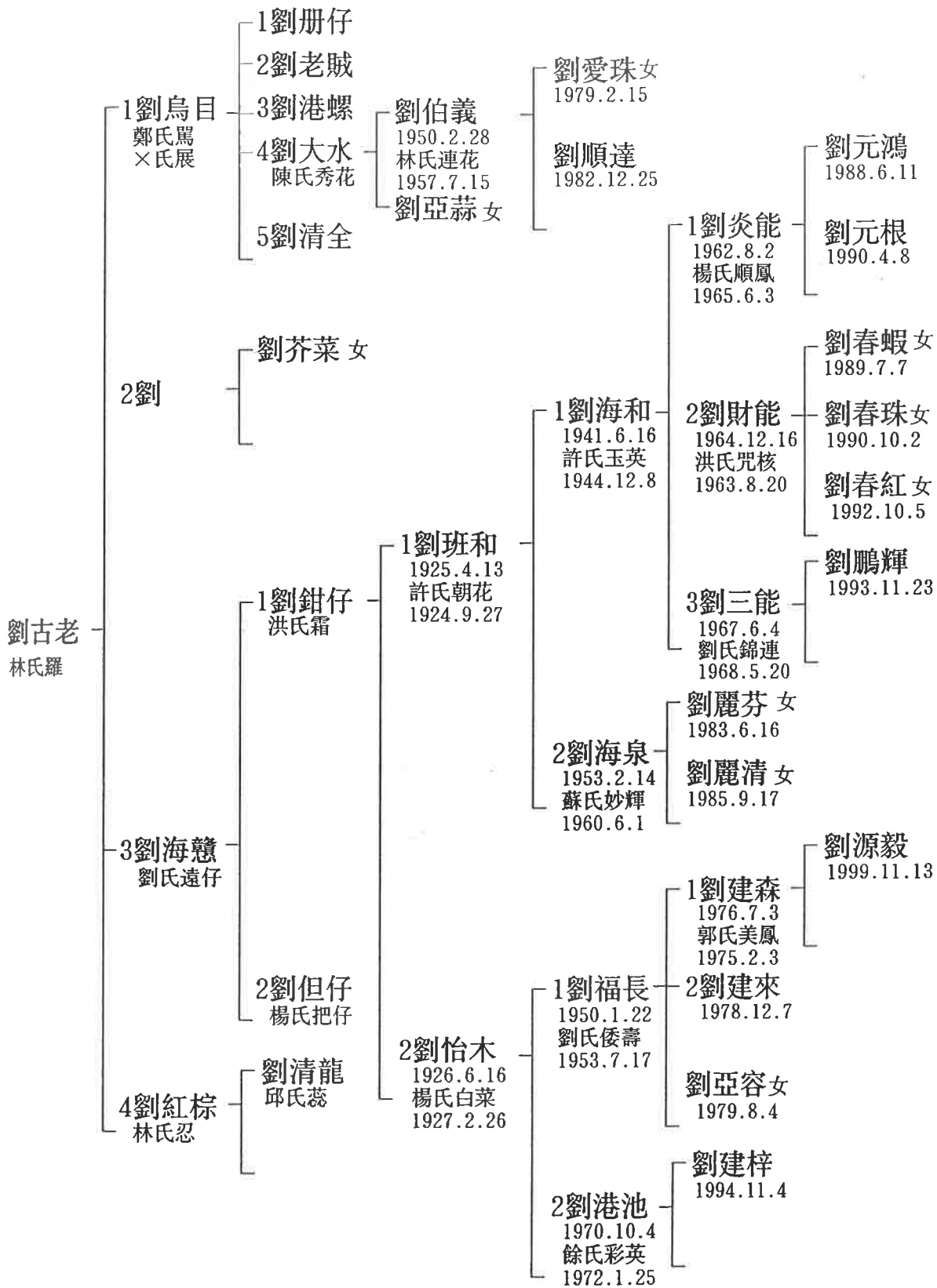



長邊社後壁角二房文信公派下二房後裔

十六世 十七世 十八世 十九世 廿世 廿一世 廿二世 廿三世

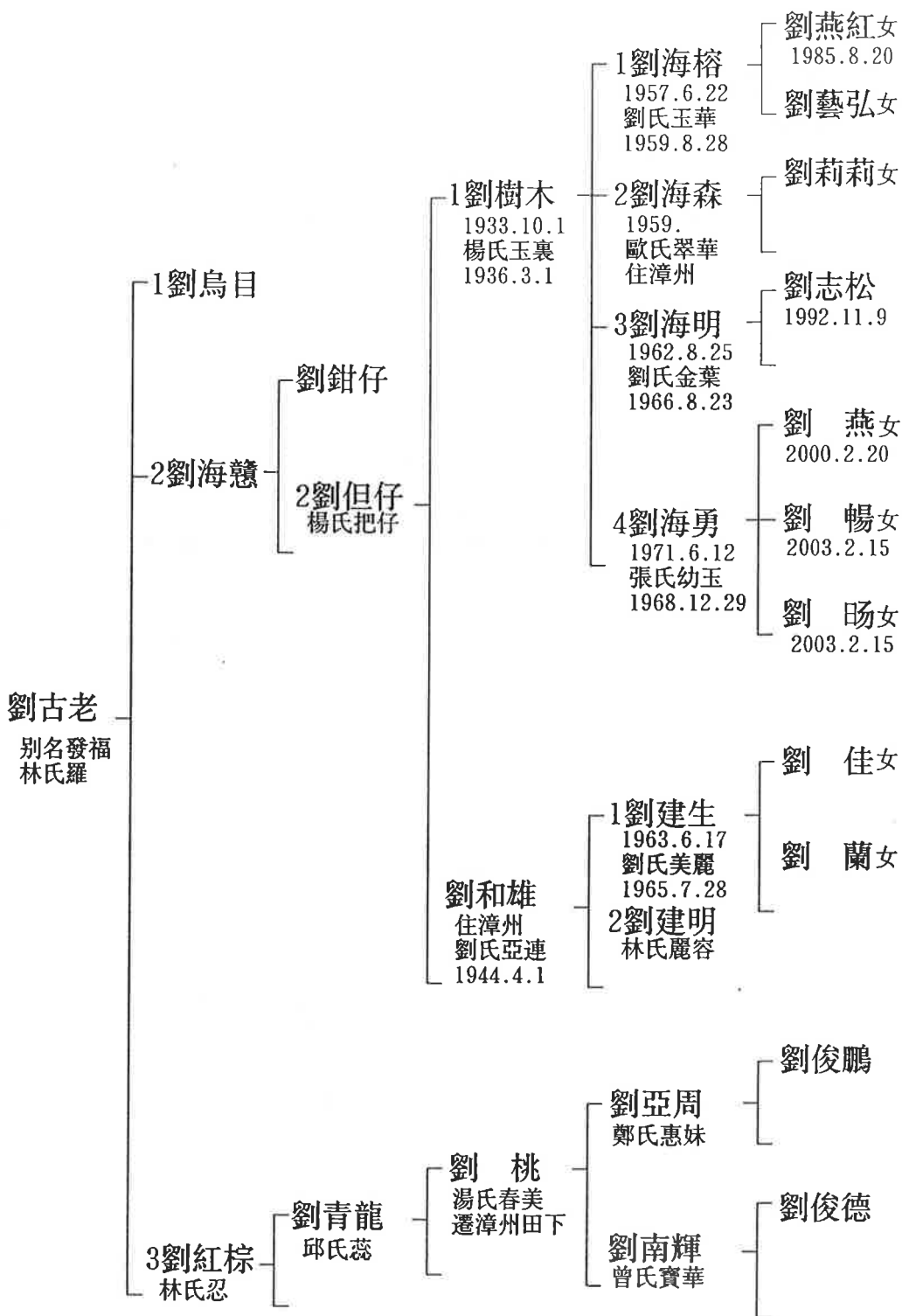



長邊社後壁角二房文信公派下二房後裔

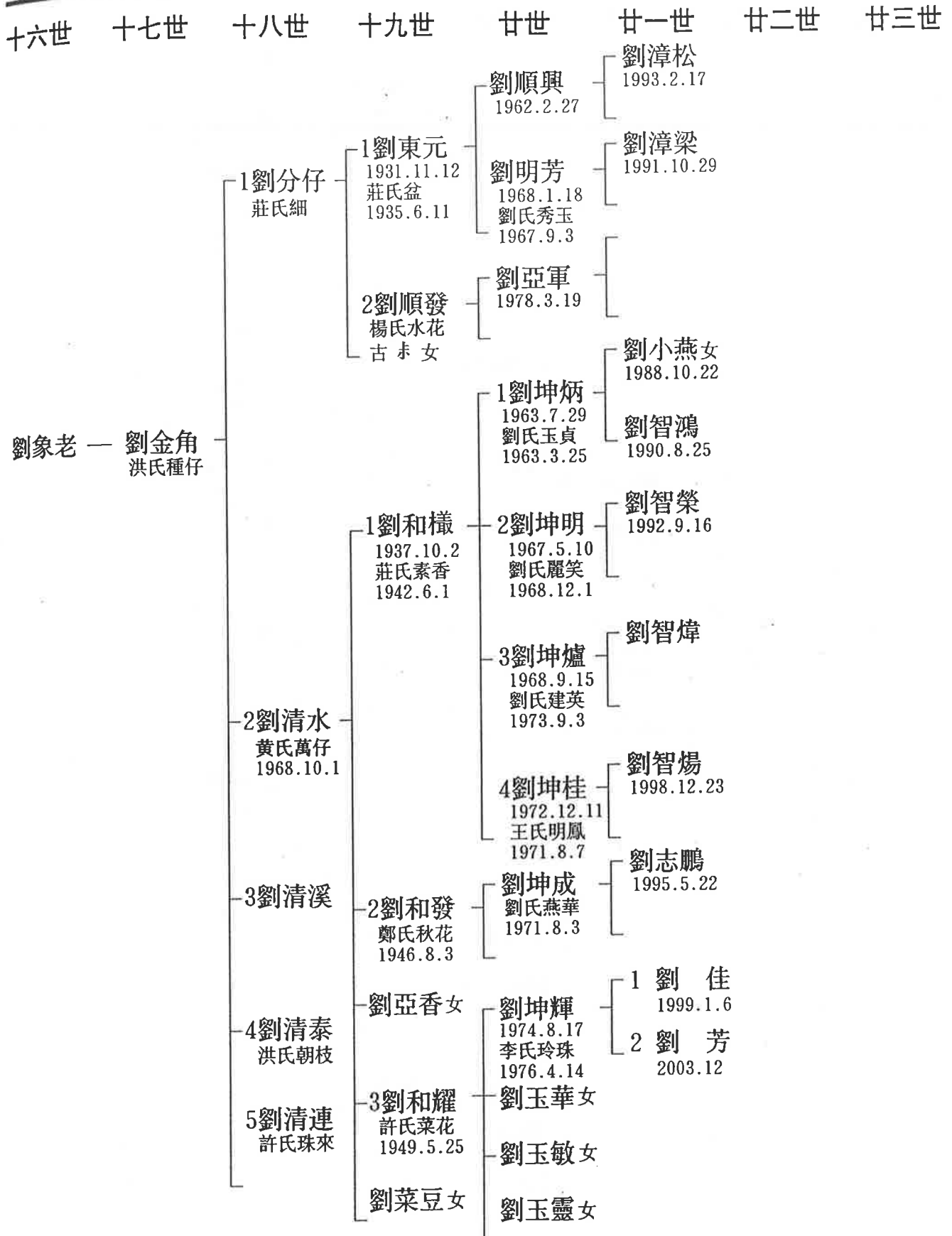



長邊社後壁角二房文信公派下二房後裔

十六世 十七世 十八世 十九世 廿世 廿一世 廿二世 廿三世

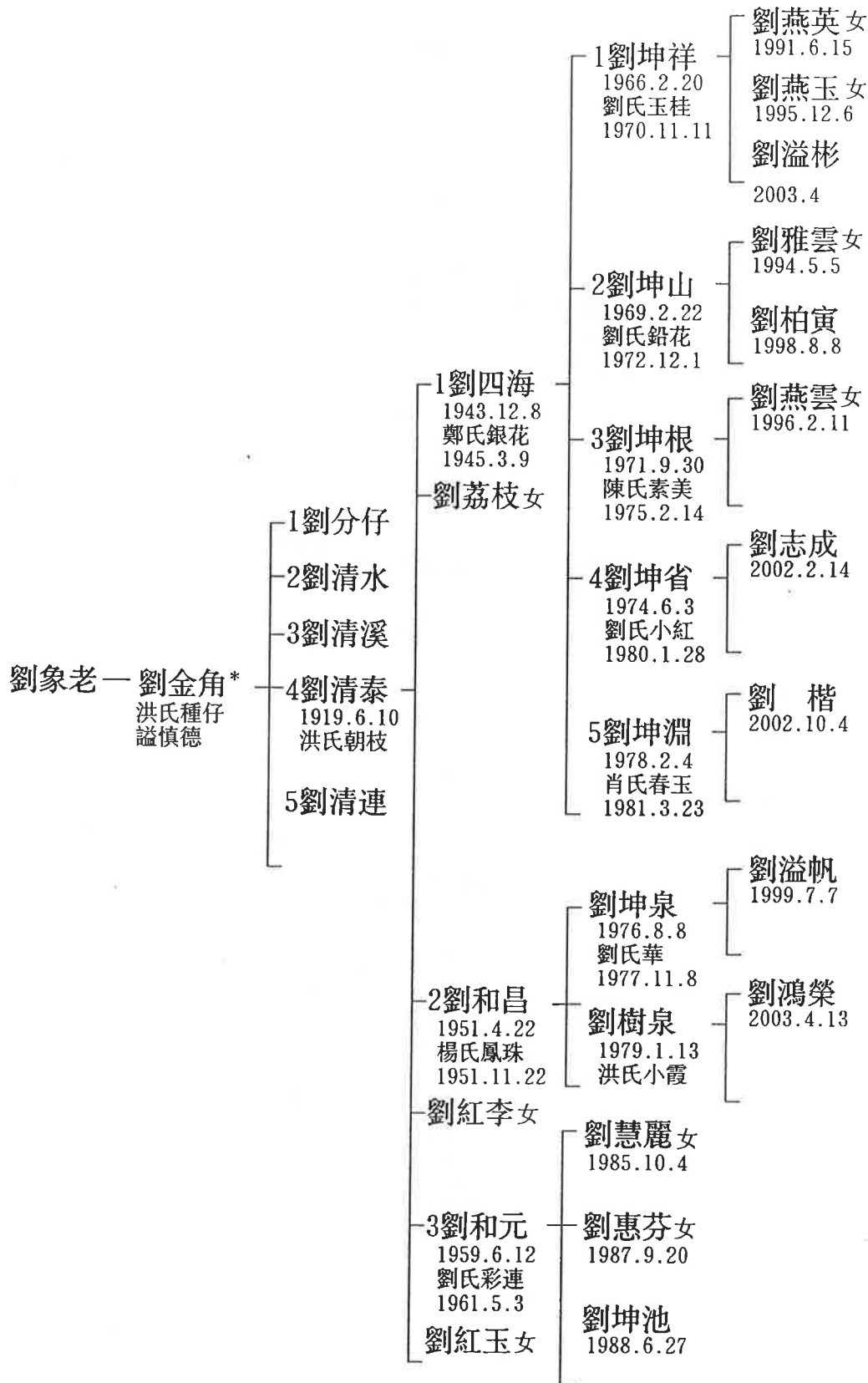



長邊社後壁角二房文信公派下二房後裔

十六世 十七世 十八世 十九世 廿世 廿一世 廿二世 廿三世

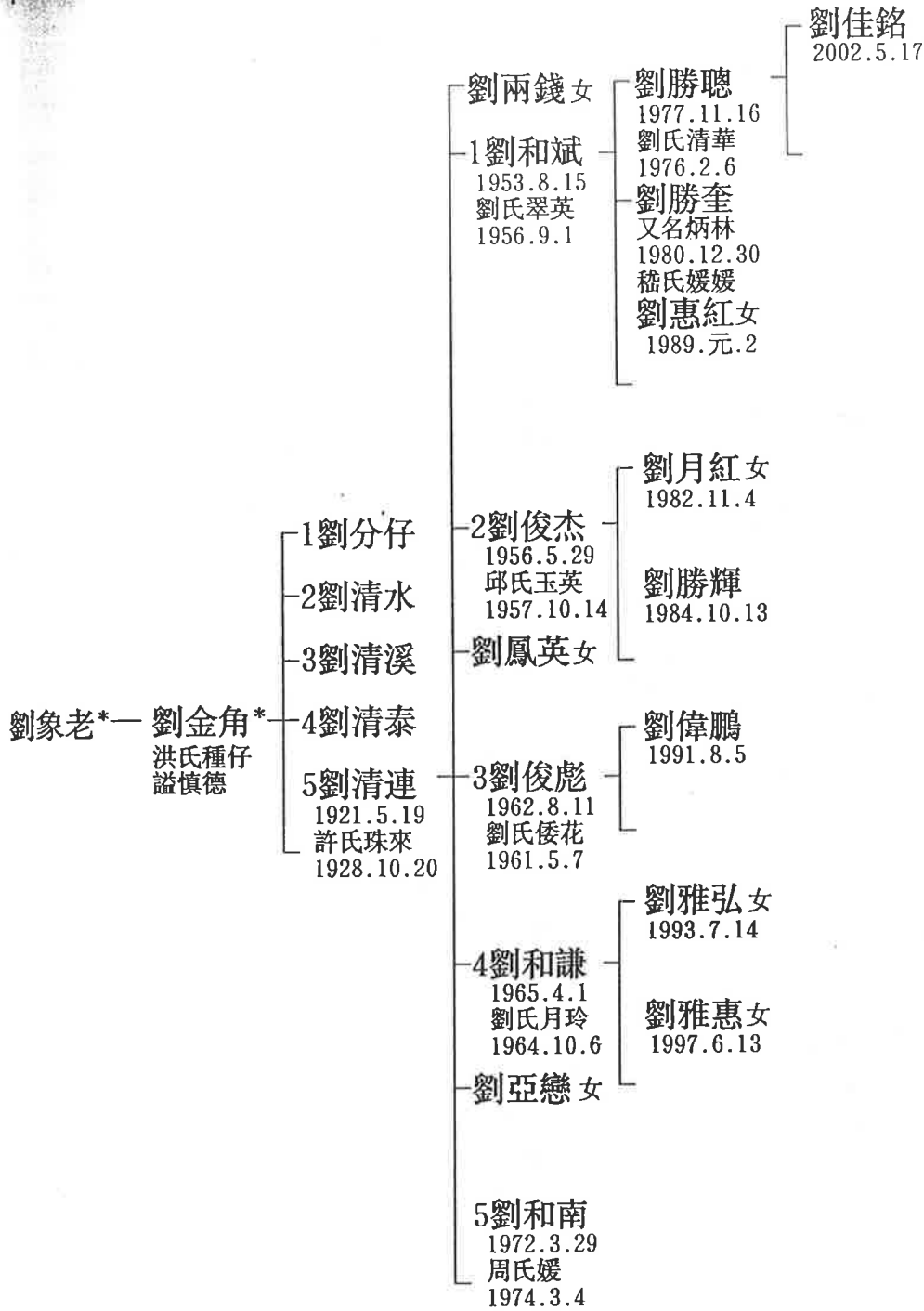



長邊社後壁角二房文信公派下二房後裔

十六世 十七世 十八世 十九世 廿世 廿一世 廿二世 廿三世

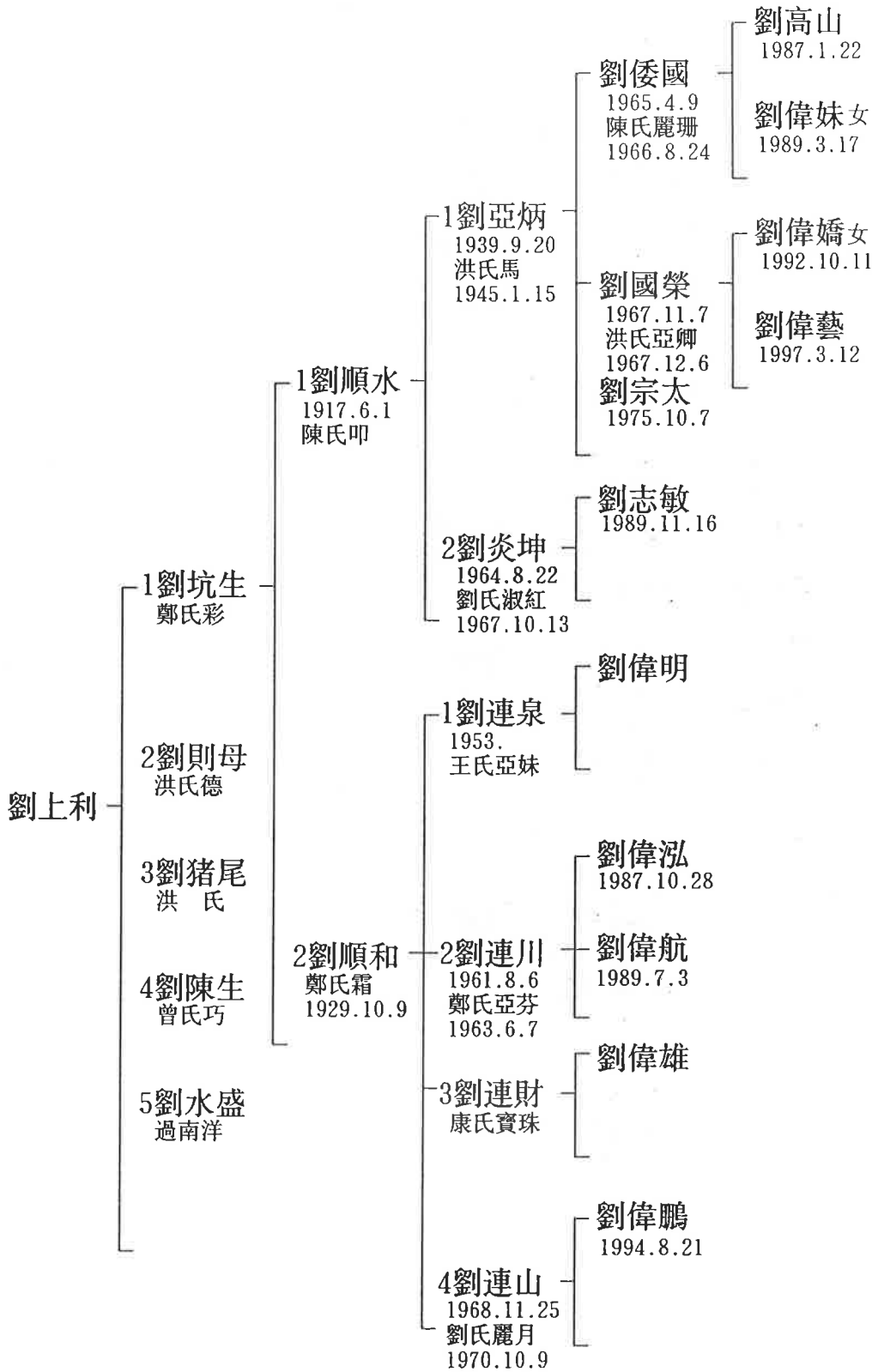



長邊社後壁角二房文信公派下二房後裔

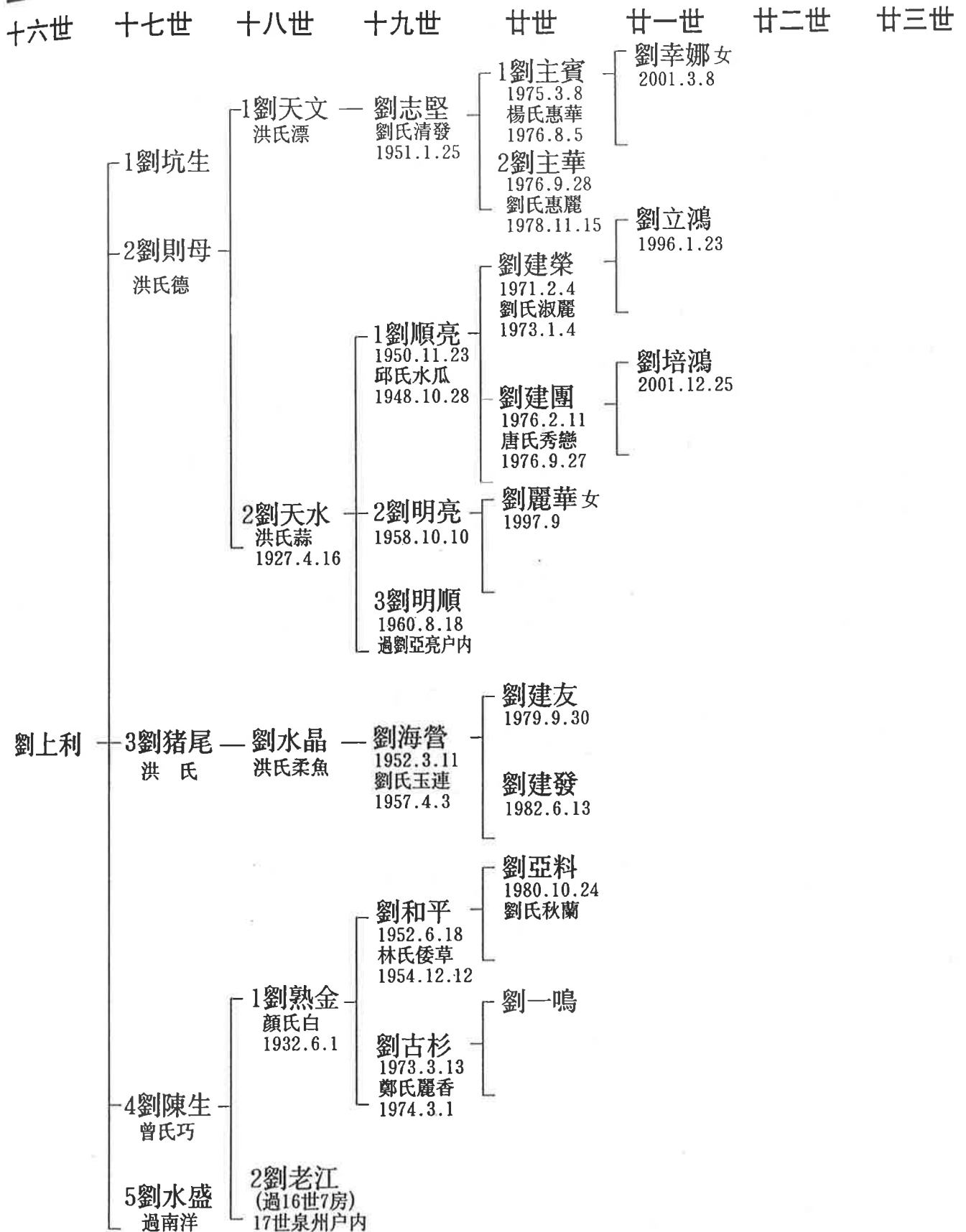



長邊社後壁角二房文信公派下二房後裔

十六世 十七世 十八世 十九世 廿世 廿一世 廿二世 廿三世

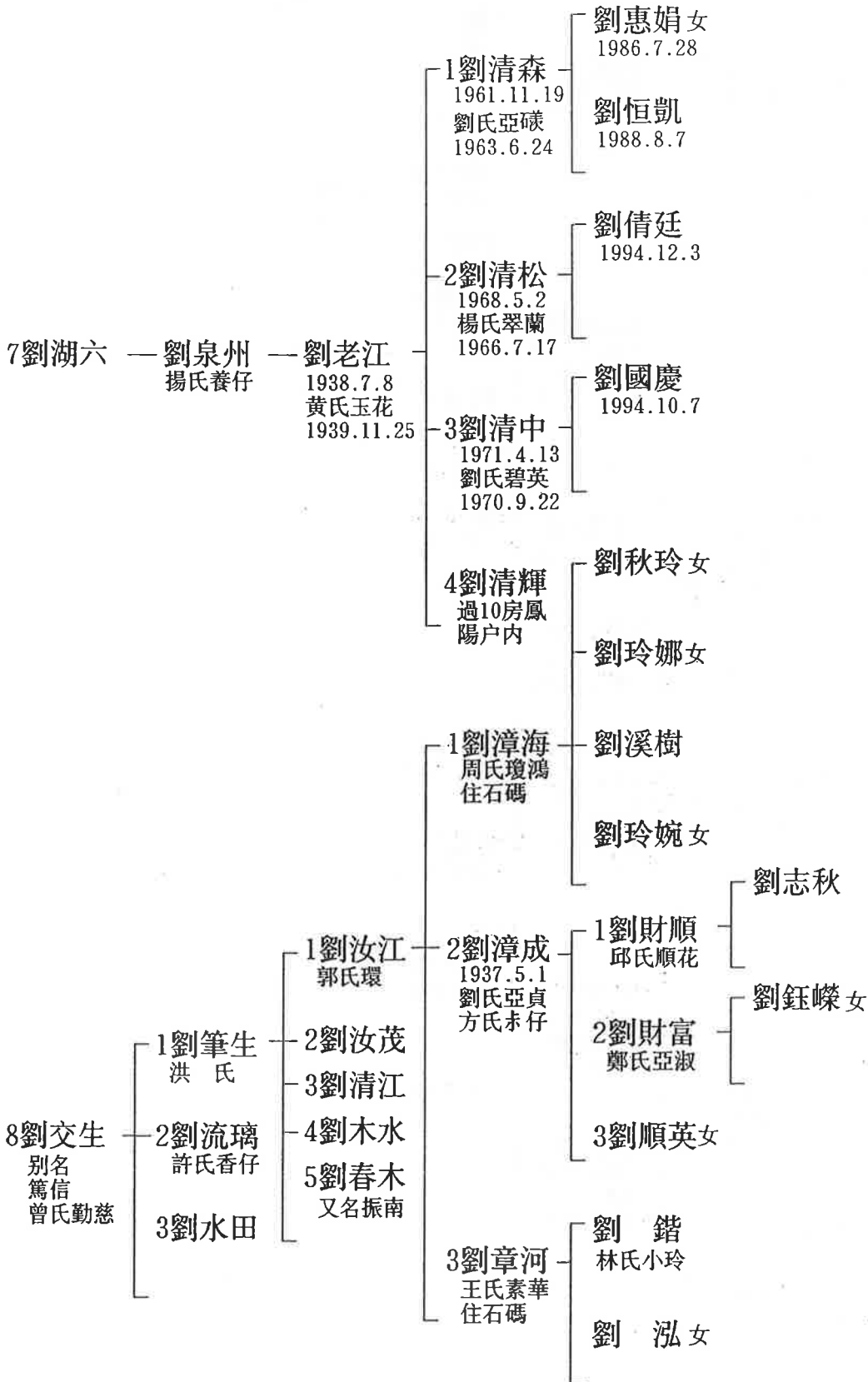



長邊社後壁角二房文信公派下二房後裔

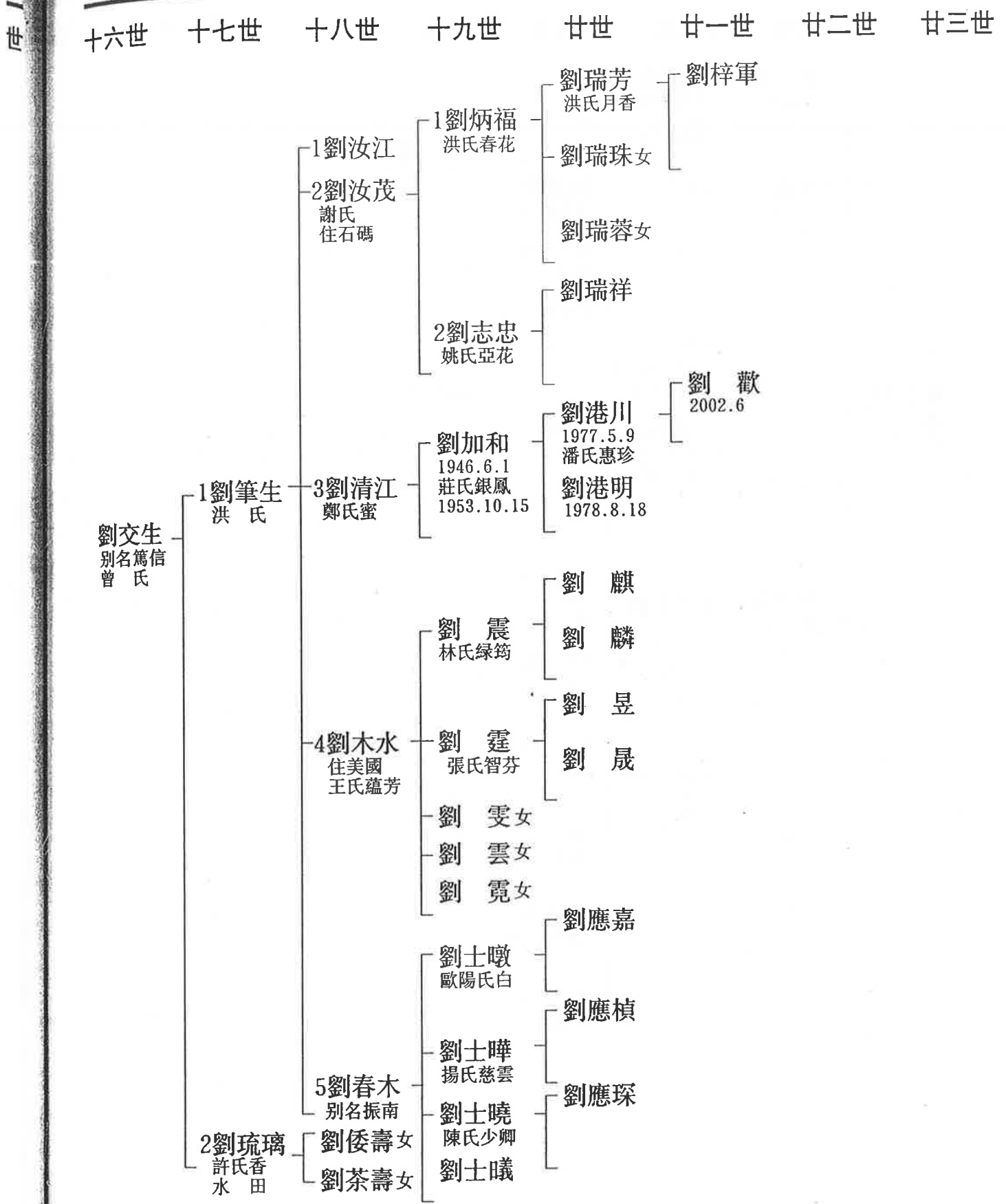



長邊社後壁角二房文信公派下二房後裔

十六世 十七世 十八世 十九世 廿世 廿一世 廿二世 廿三世

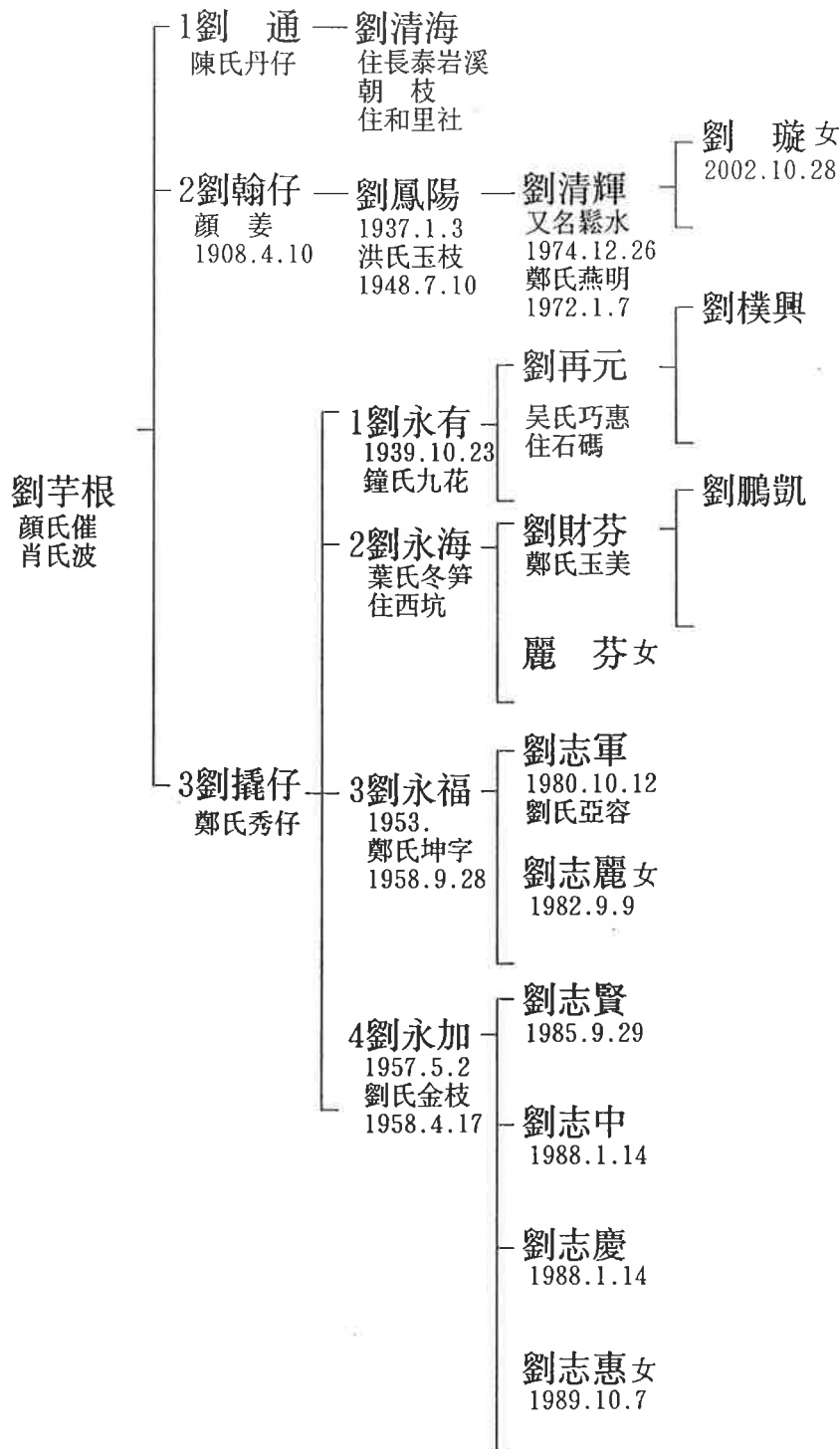



長邊社壁角二房文信公派下二房後裔

十六世 十七世 十八世 十九世 廿世 廿一世 廿二世 廿三世

劉

1 劉盛仔 — 劉炳文
洪氏稻 邱氏款
1926.2.3

劉來元
1953.5.19
方氏
劉氏海花

劉美琴 女
1980.3.22

劉加金
1981.10.12

劉加靈
1985.4.28

劉美紅 女
1991.8.30

劉建國
1966.5.19
劉氏麗琴
1962.3.17

劉加平
1996.5.18

2 劉闊嘴 — 劉污水
氏允 劉氏亞買
住石碼

劉文和

劉元和

3 劉石柱 —
住漳州

劉海榕
住泉州

劉海清
住青島

劉玉成
住南靖



長邊社後壁角十四世二房文信公派下四房後裔

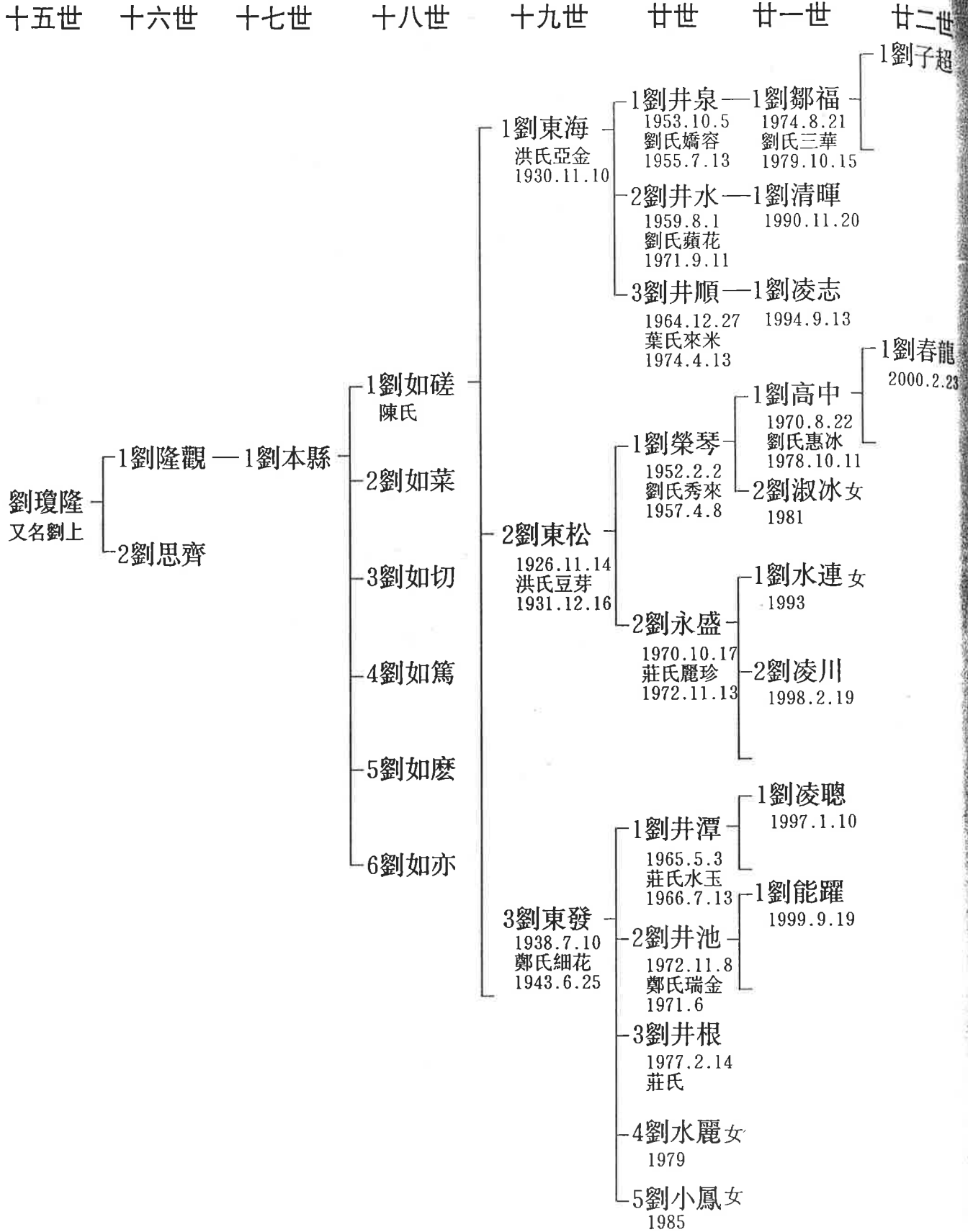



長邊社後壁角十四世二房文信公派下四房後裔

十五世 十六世 十七世 十八世 十九世 廿世 廿一世 廿二世

世超

龍 .23

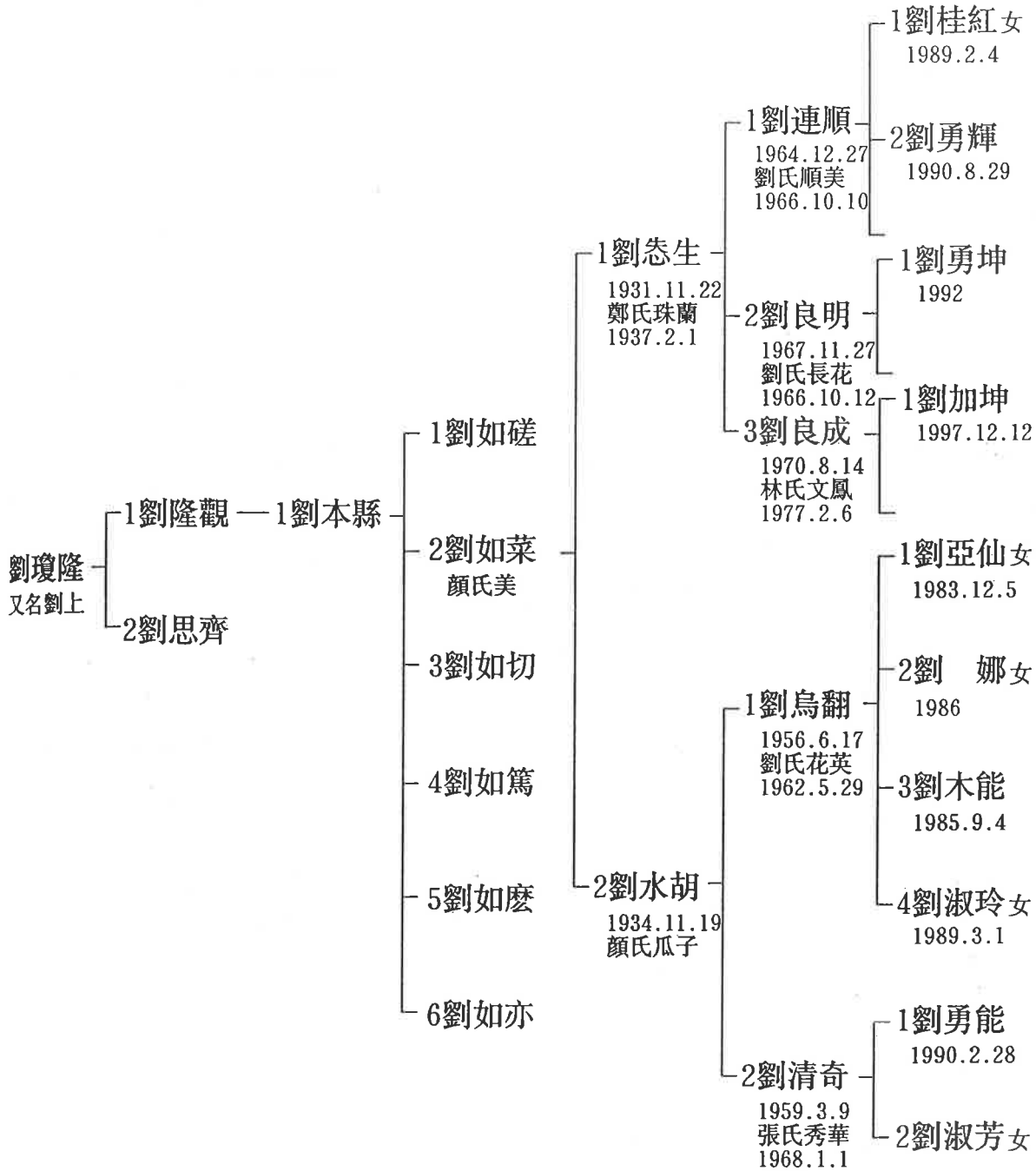



長邊社後壁角十四世二房文信公派下四房後裔

十五世 十六世 十七世 十八世 十九世 廿世 廿一世 廿二世

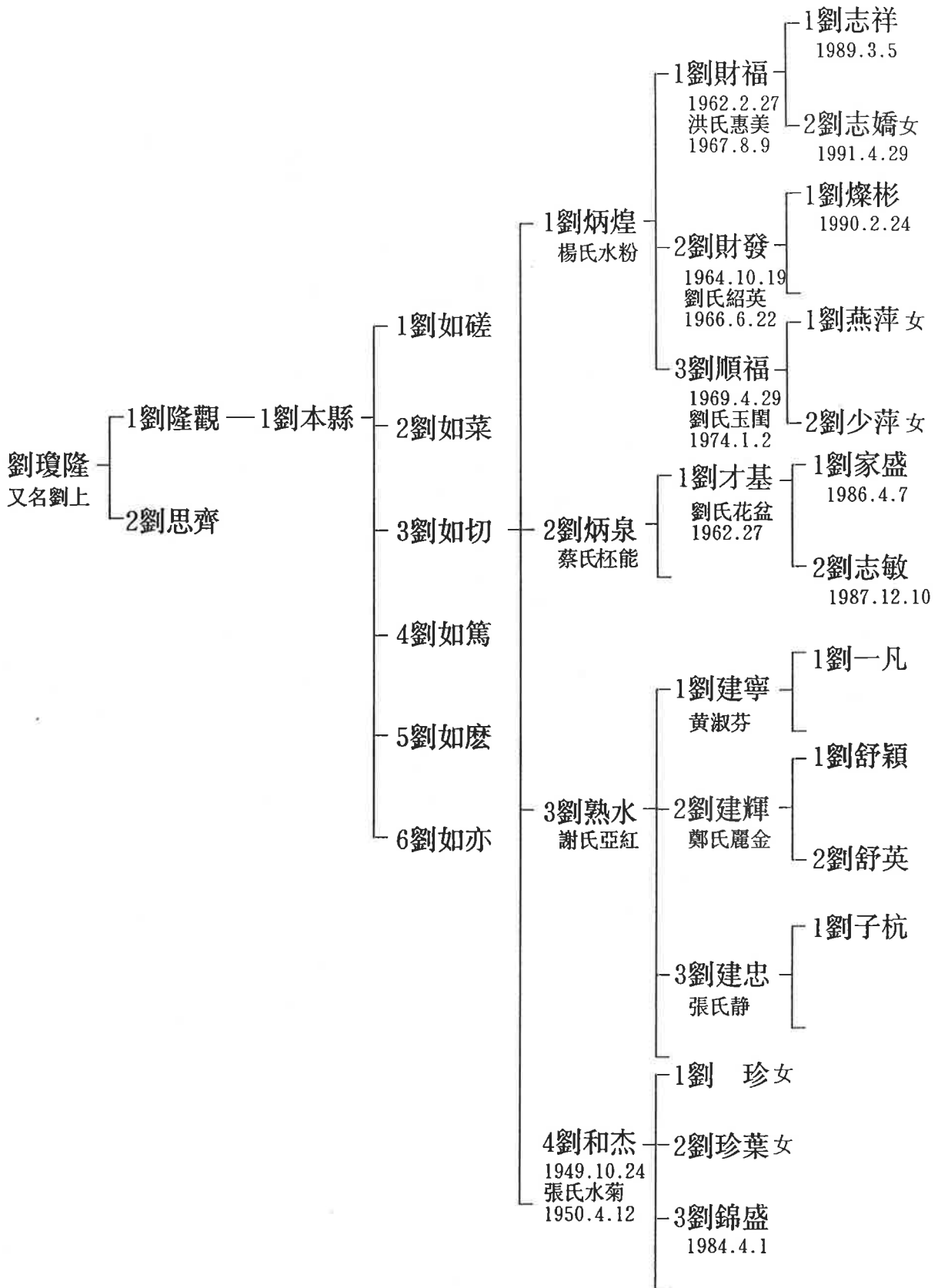



長邊社後壁角十四世二房文信公派下四房後裔

十五世 十六世 十七世 十八世 十九世 廿世 廿一世 廿二世

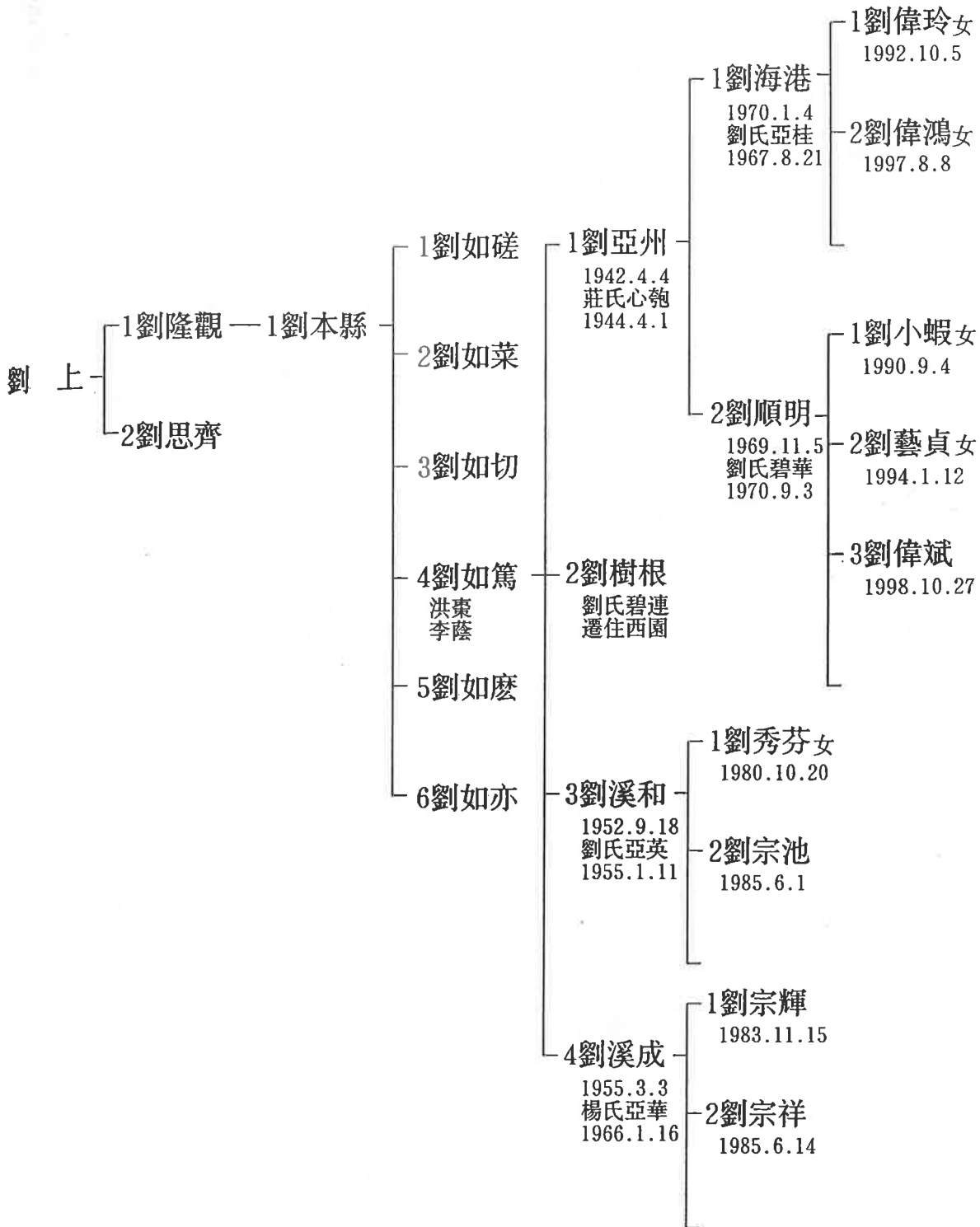



長邊社後壁角十四世二房文信公派下四房後裔

十五世 十六世 十七世 十八世 十九世 廿世 廿一世 廿二世

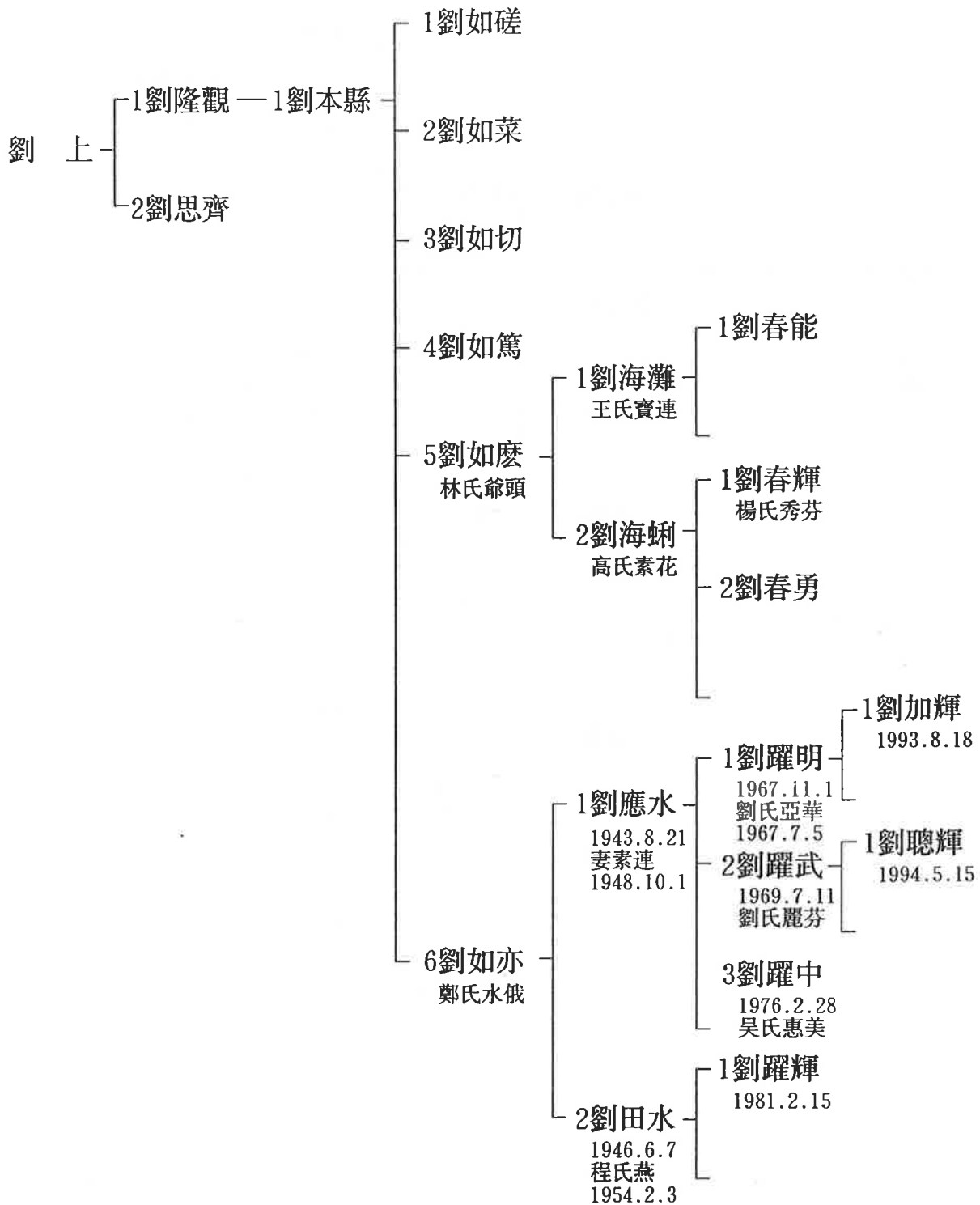



長邊社後壁角十四世二房文信公派下四房後裔

十五世 十六世 十七世 十八世 十九世 廿世 廿一世 廿二世

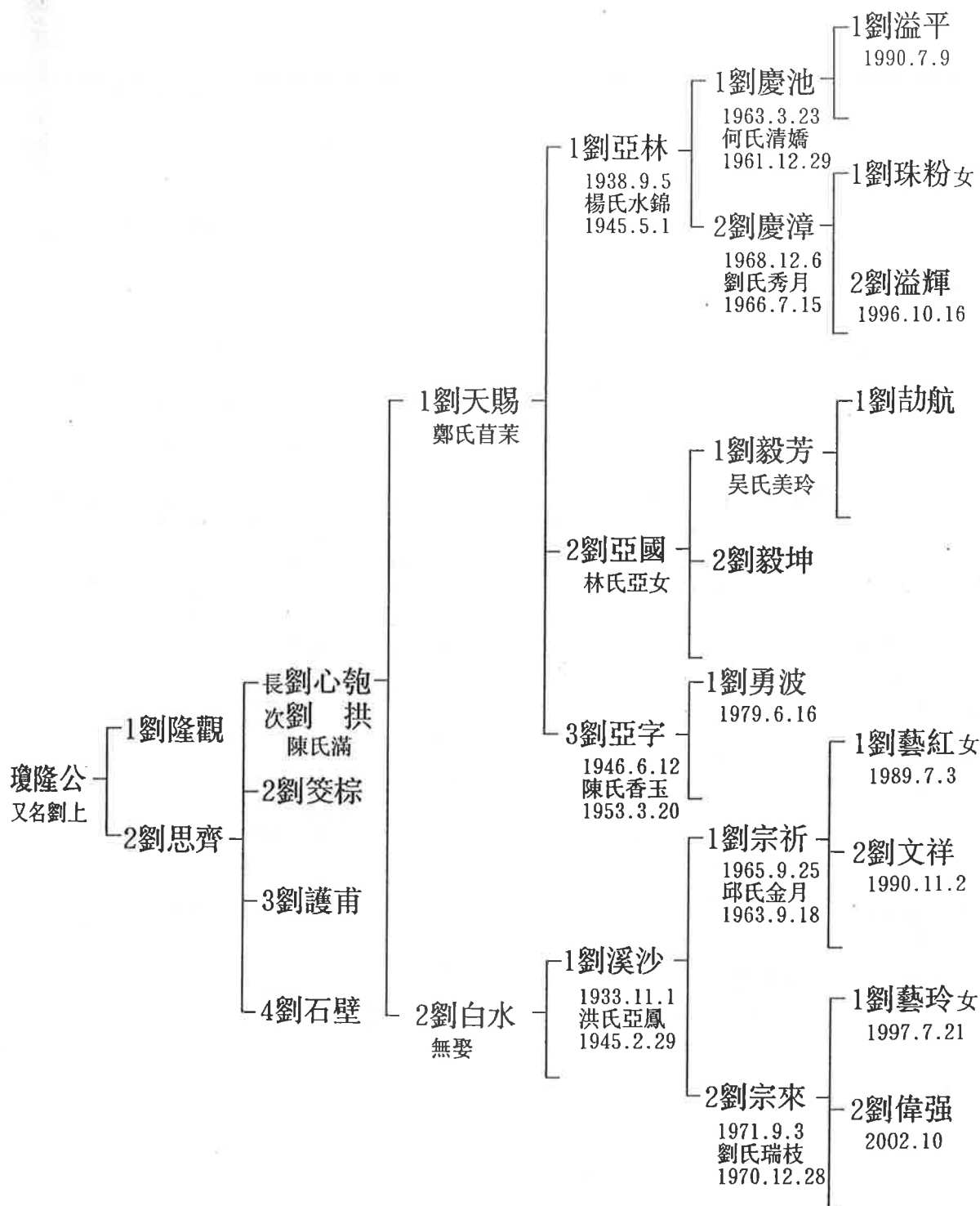

注：十九世劉亞國共和國1958年住漳州。



長邊社後壁角十四世二房文信公派下四房後裔

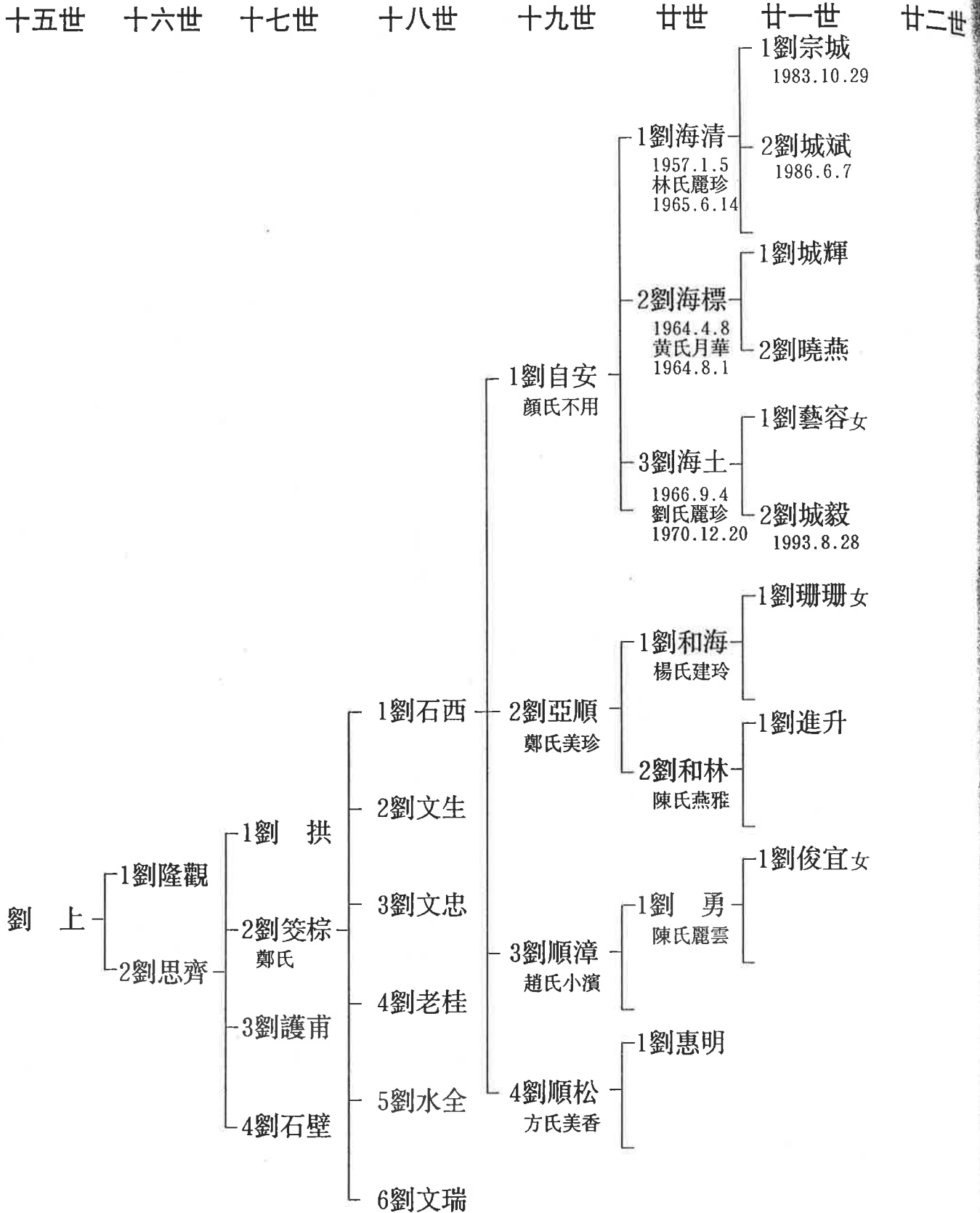

注：十八世劉石西帶二子三子四子于共和國1950年遷住漳州市。



長邊社後壁角十四世二房文信公派下四房後裔

十五世 十六世 十七世 十八世 十九世 廿世 廿一世 廿二世

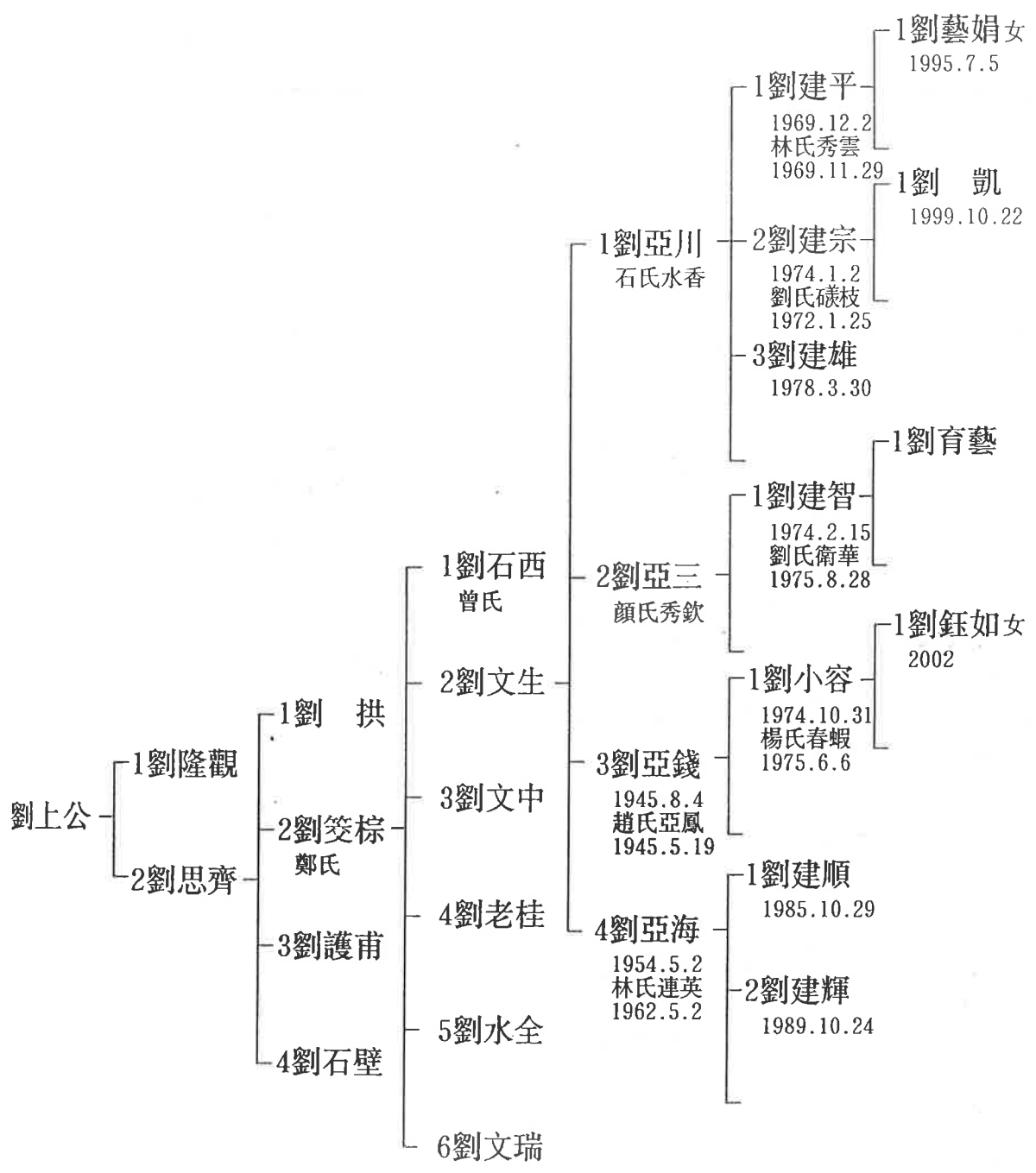



長邊社後壁角十四世二房文信公派下四房後裔

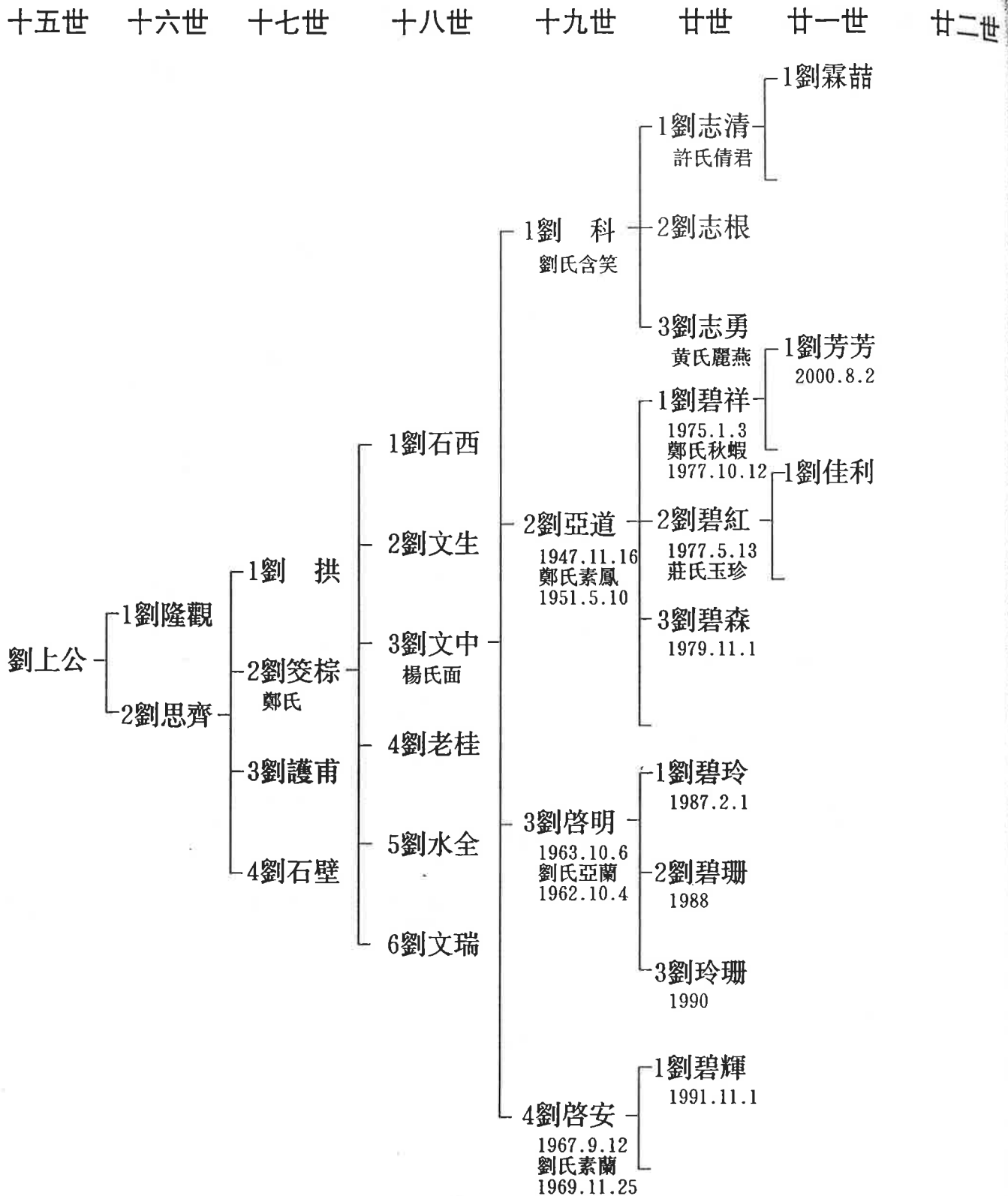

注：十九世劉科于1964年遷往漳州。



長邊社後壁角十四世二房文信公派下四房後裔

十五世 十六世 十七世 十八世 十九世 廿世 廿一世 廿二世

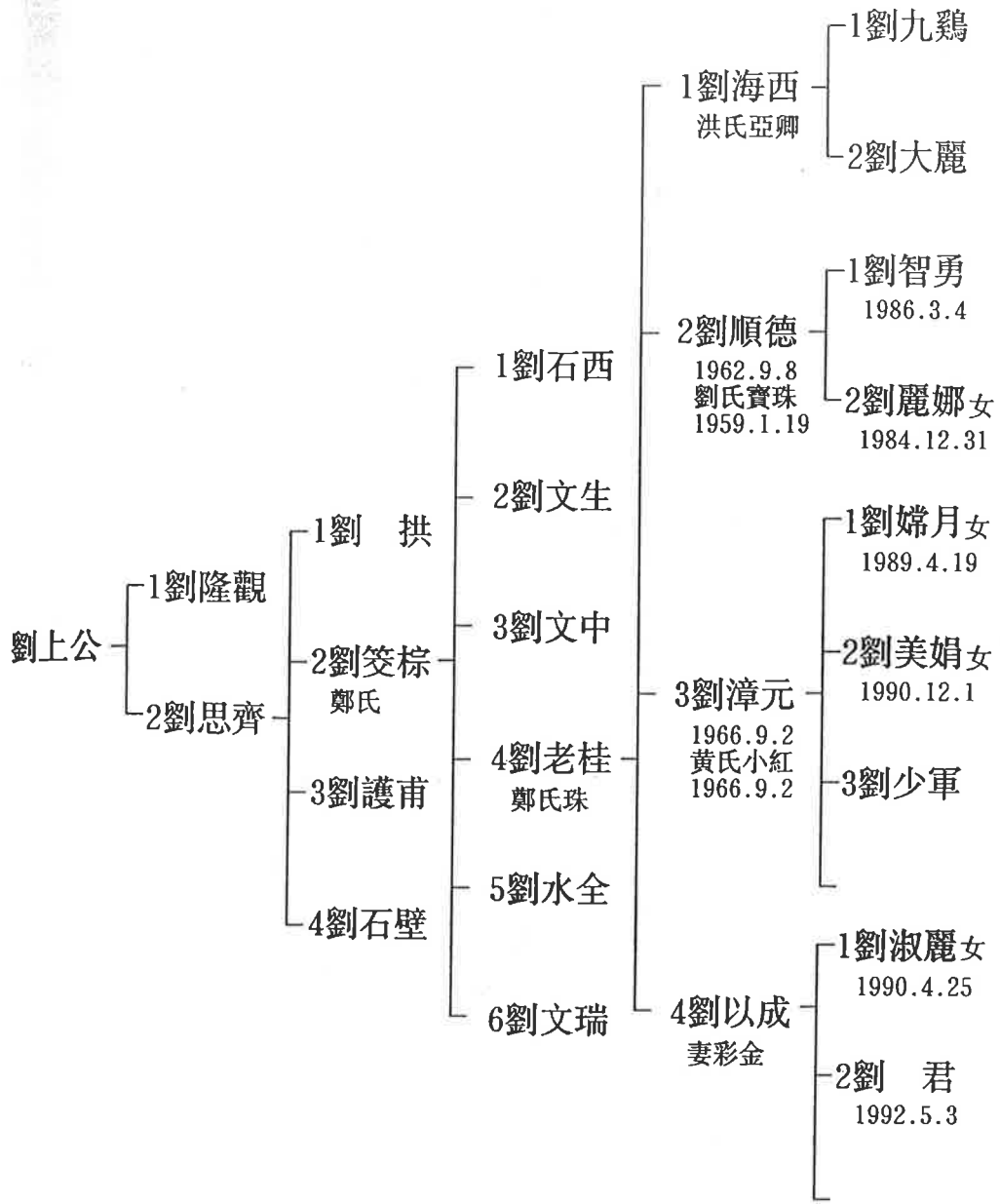



長邊社後壁角十四世二房文信公派下四房後裔

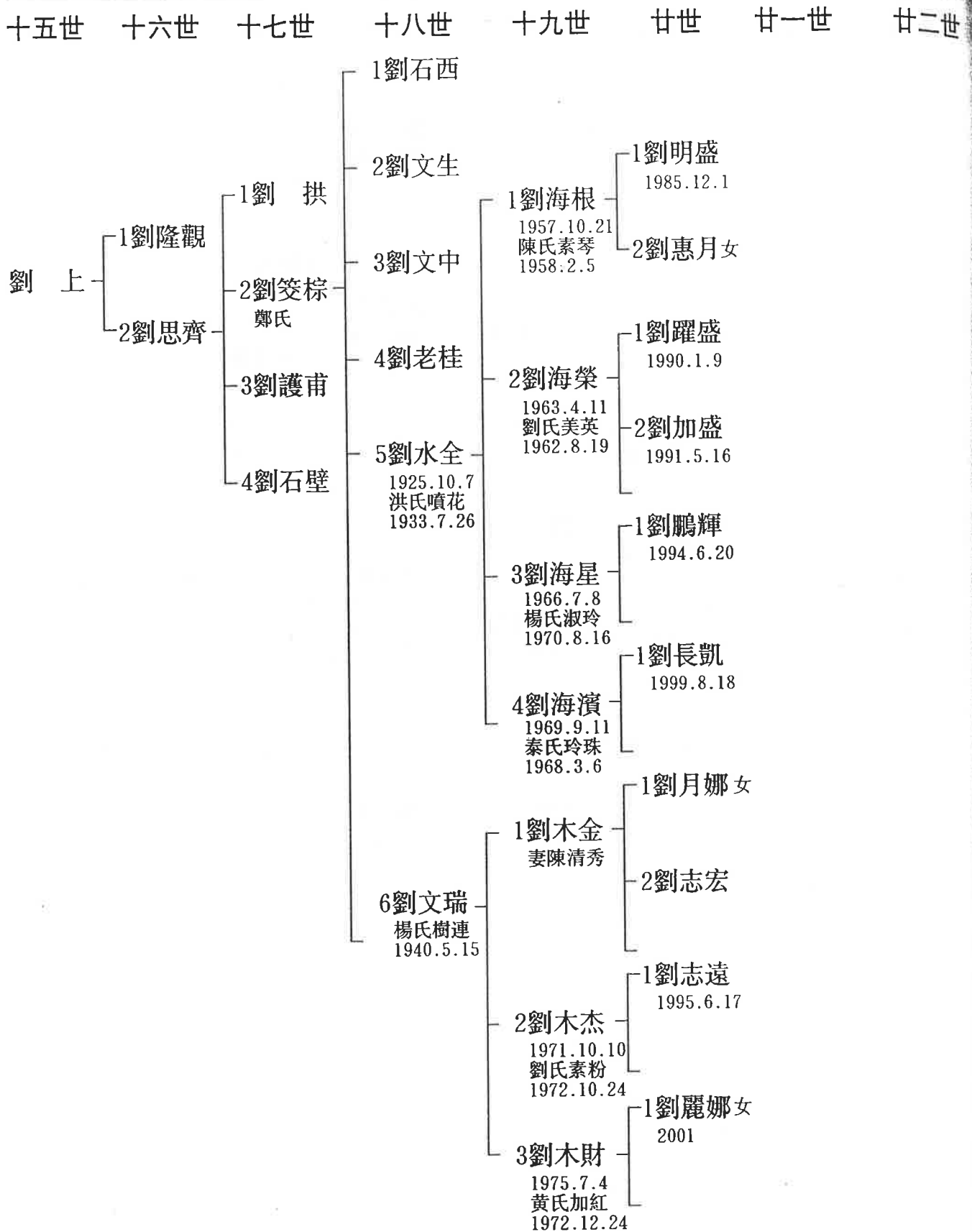



長邊社後壁角十四世二房文信公派下四房後裔

十五世 十六世 十七世 十八世 十九世 廿世 廿一世 廿二世

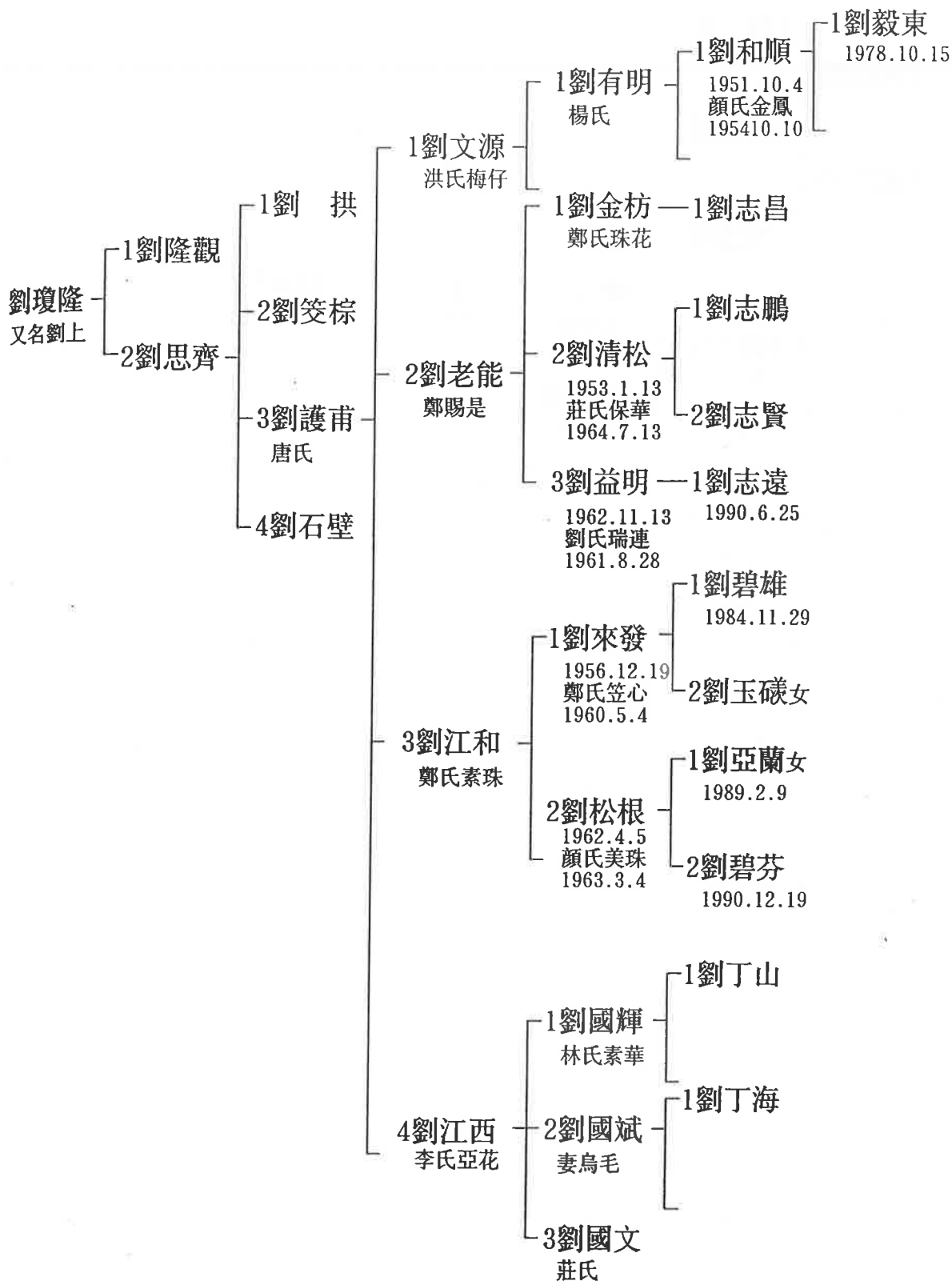

注：十八世劉江西于共和國1957年遷往步文西坑社。



長邊社後壁角十四世二房文信公派下四房後裔

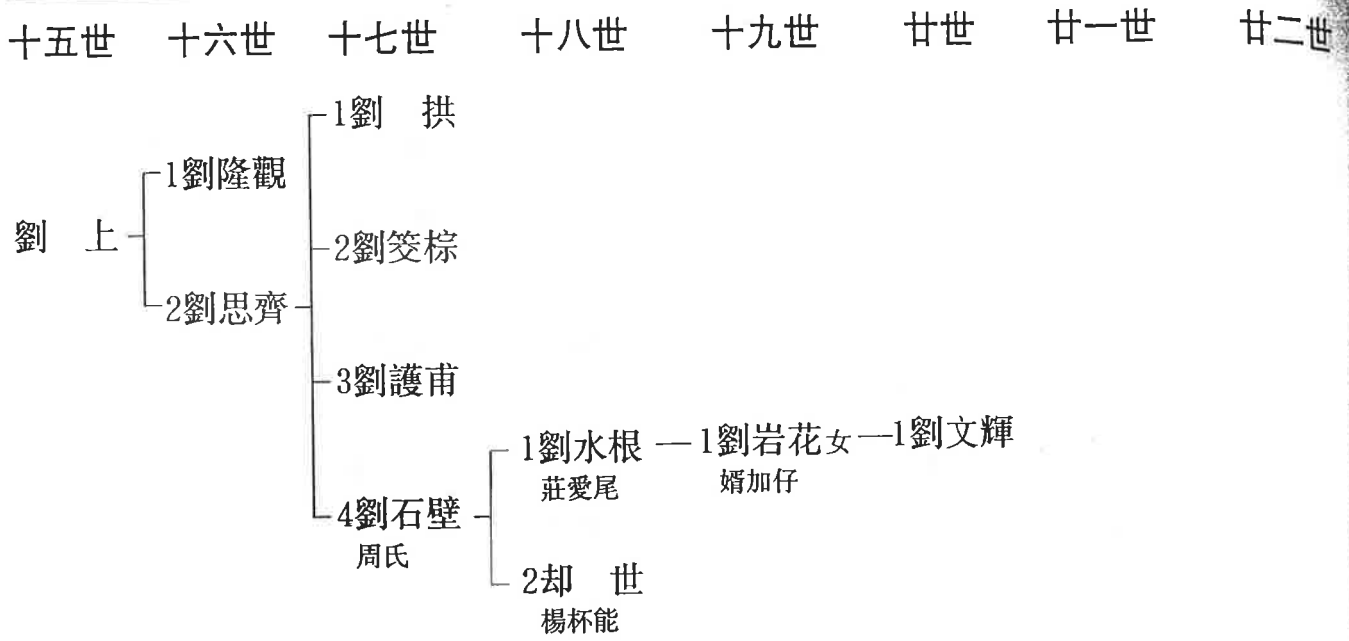

注：劉却世居住南苑社。



長邊社後壁角十四世二房文信公派下五房後裔

十五世 十六世 十七世 十八世 十九世 廿世 廿一世 廿二世

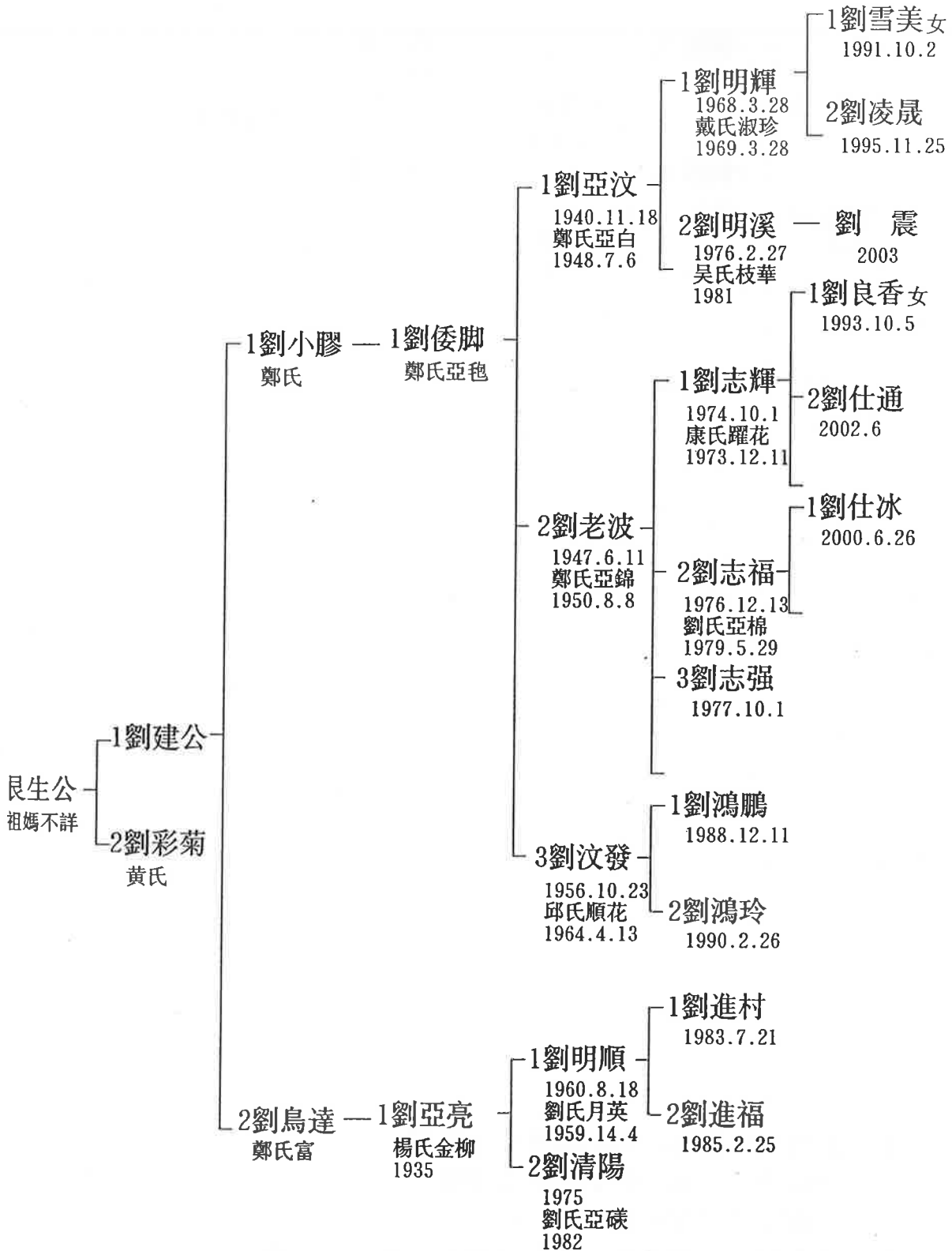



五社樓、長邊社後壁角十四世二房文信公派下五房後裔

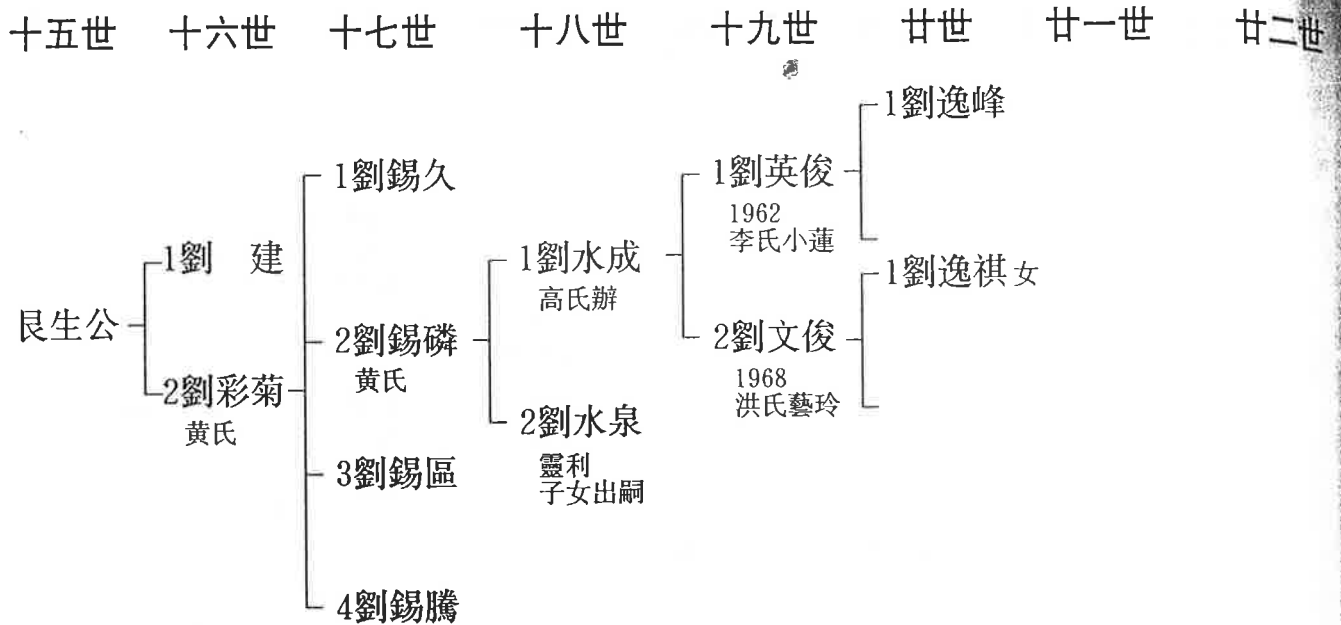

注：十七世劉錫久于民國1914年出外住址不詳。

十七世劉錫磷于民國1921年間住北溪頭。

十七世劉錫區家室在外國。

十九世劉英俊于共和國1985年住漳州市（檢察院工作）。



五社樓、長邊社後壁角十四世二房文信公派下五房後裔

十五世 十六世 十七世 十八世 十九世 廿世 廿一世 廿二世

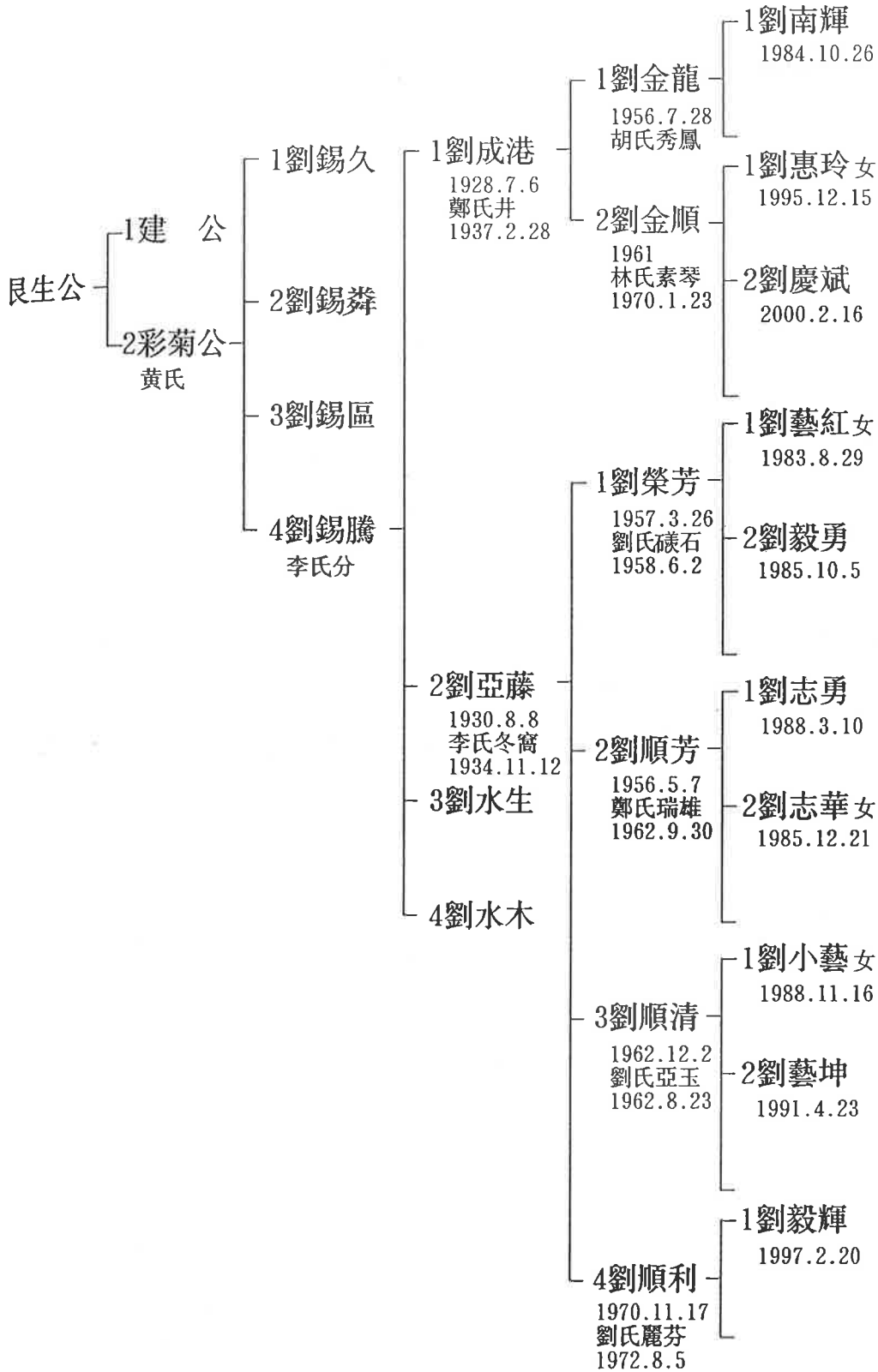



五社樓、長邊社後壁角十四世二房文信公派下五房後裔

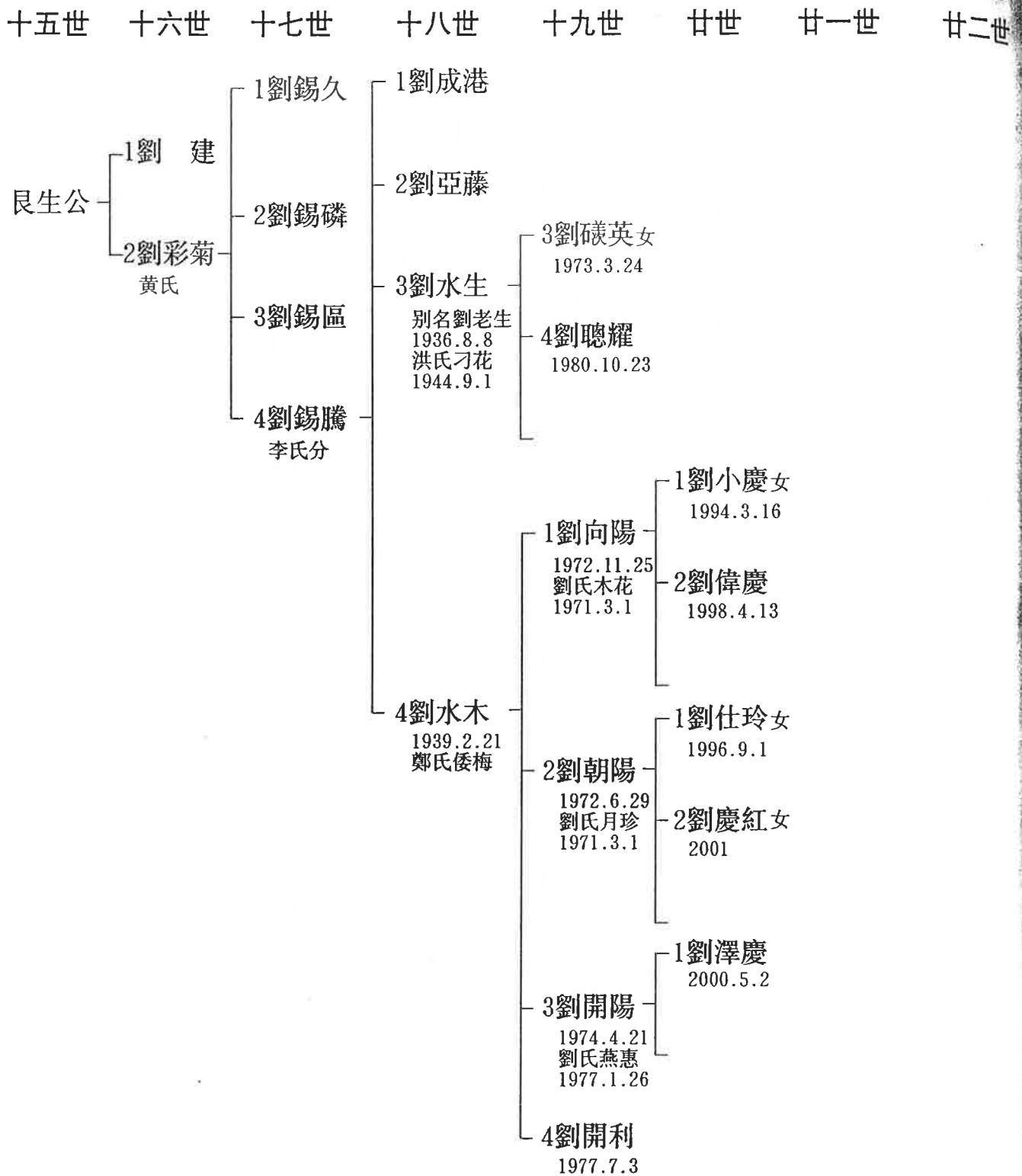



長邊社後壁角四房後裔

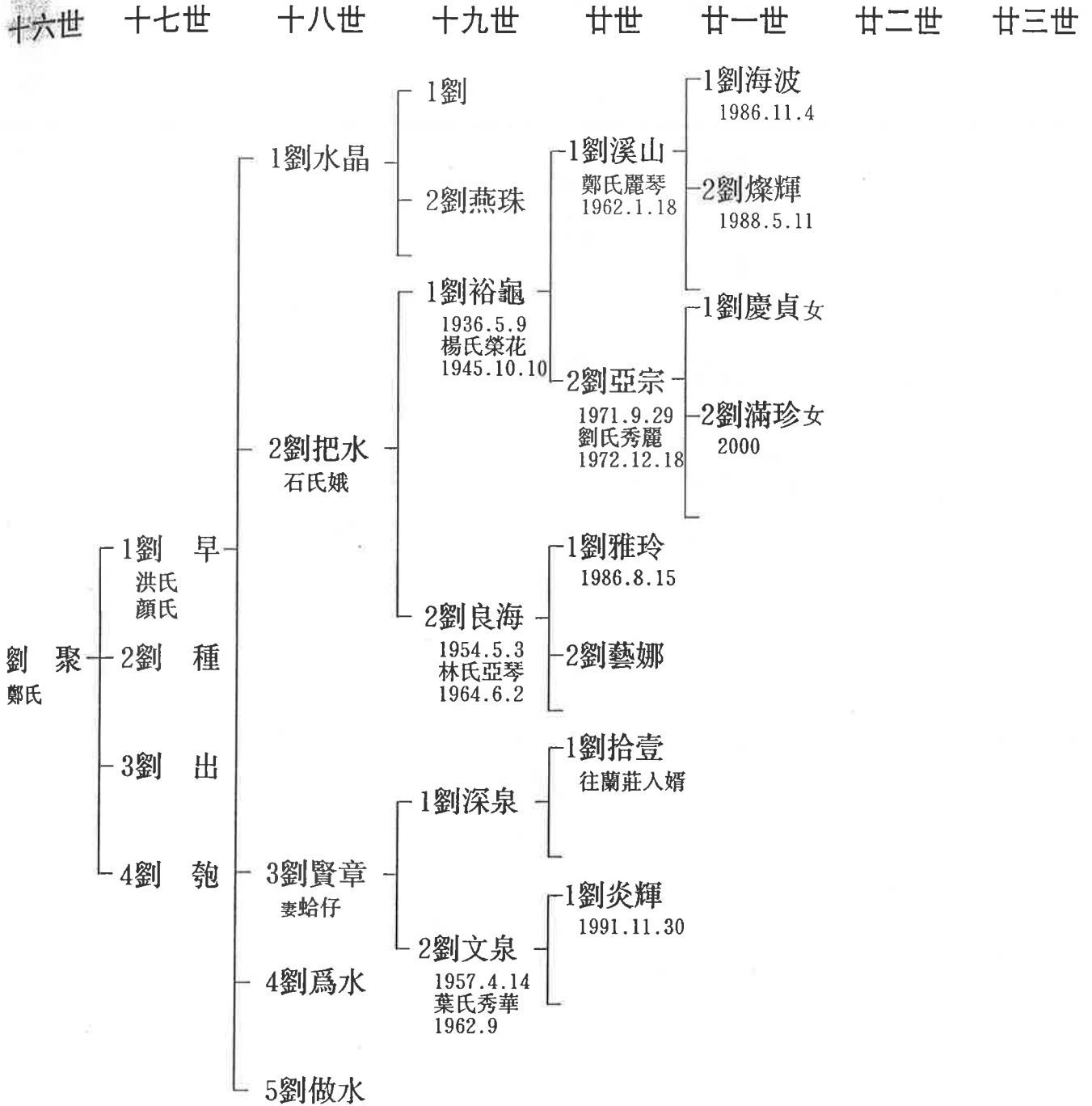

注：十八世劉水晶于民國1926年期間遷住馬來西亞。



長邊社後壁角四房後裔

十六世 十七世 十八世 十九世 廿世 廿一世 廿二世 廿三世

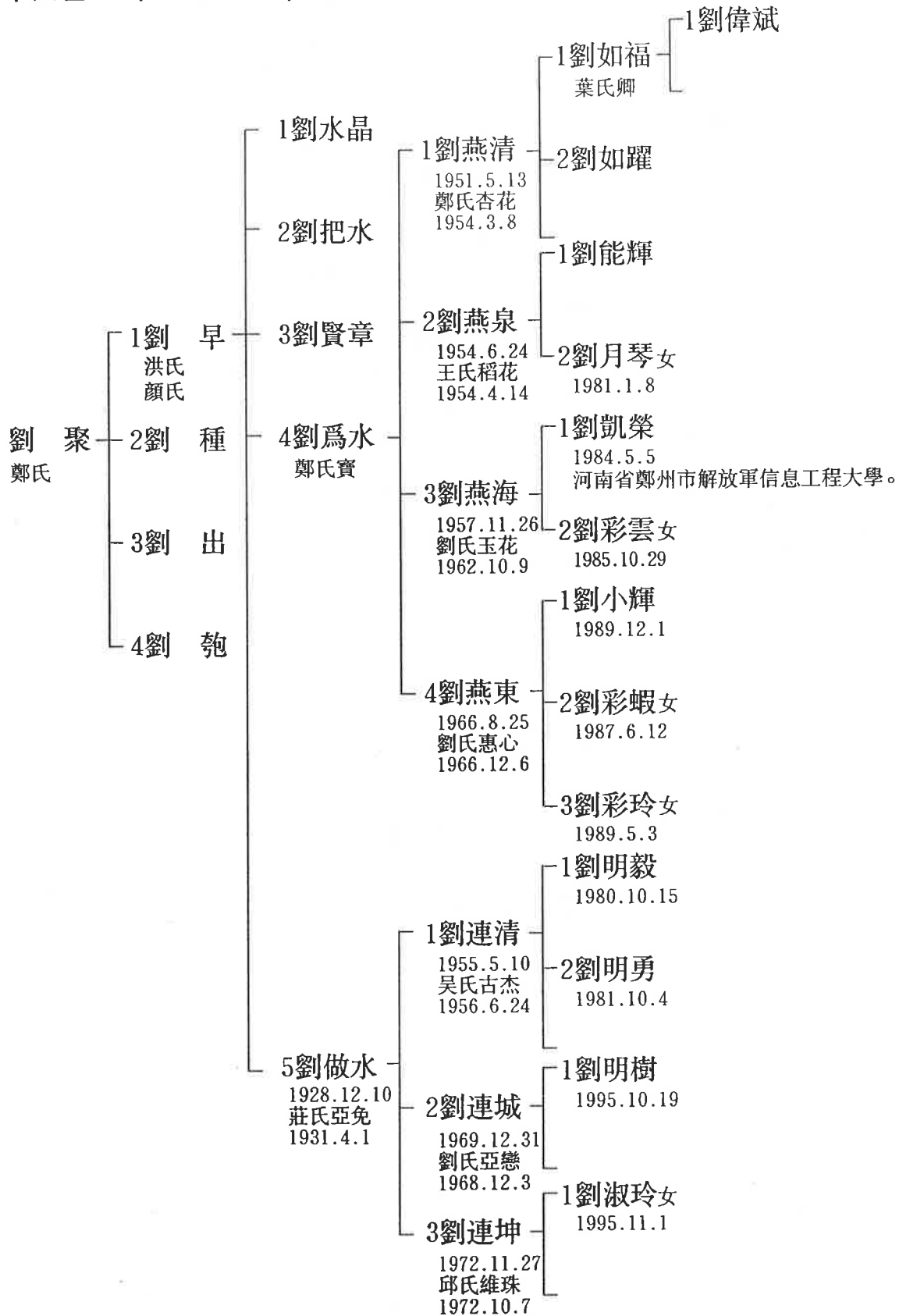



長邊社後壁角四房後裔

十六世 十七世 十八世 十九世 廿世 廿一世 廿二世 廿三世

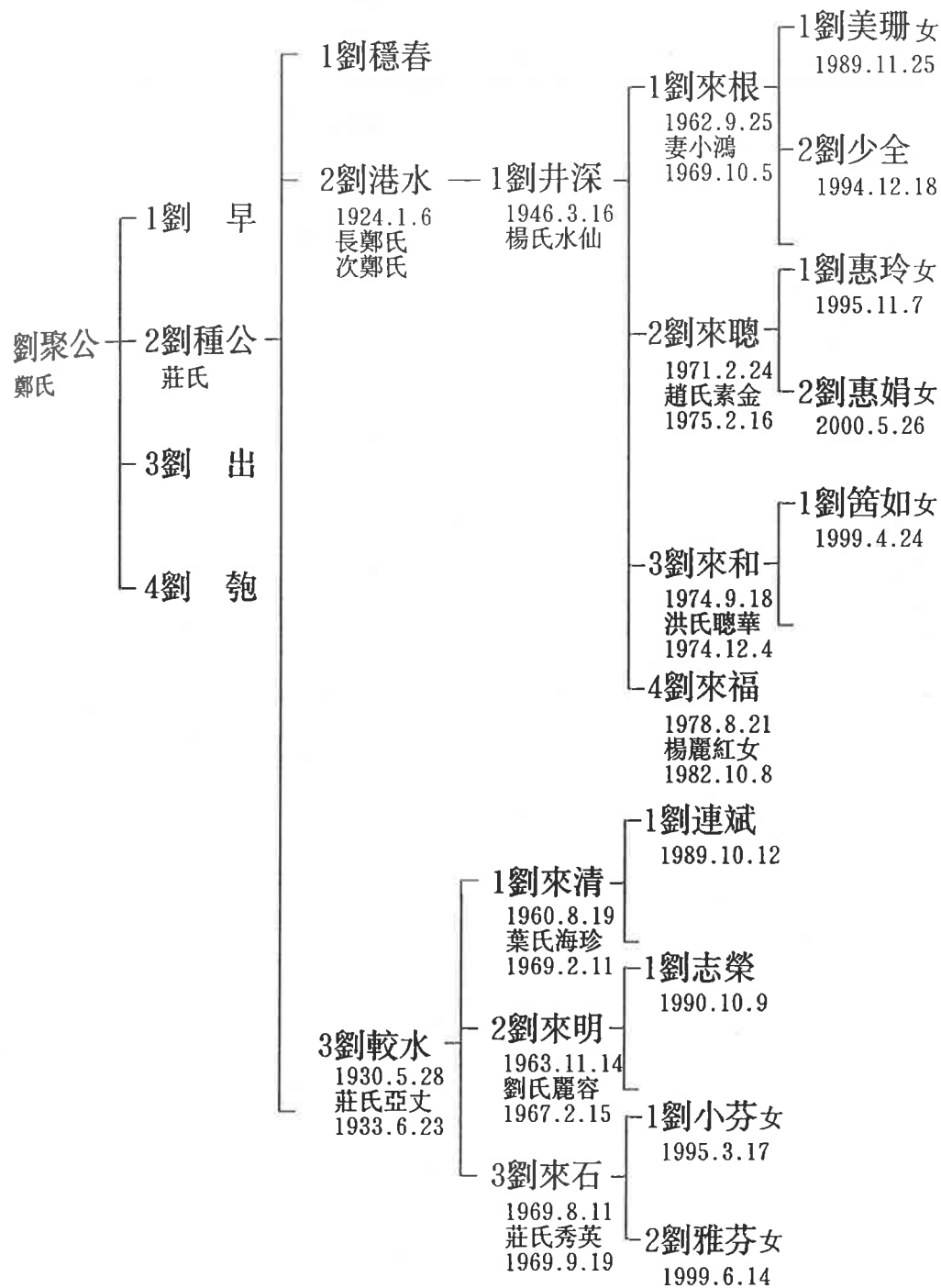



長邊社後壁角四房後裔

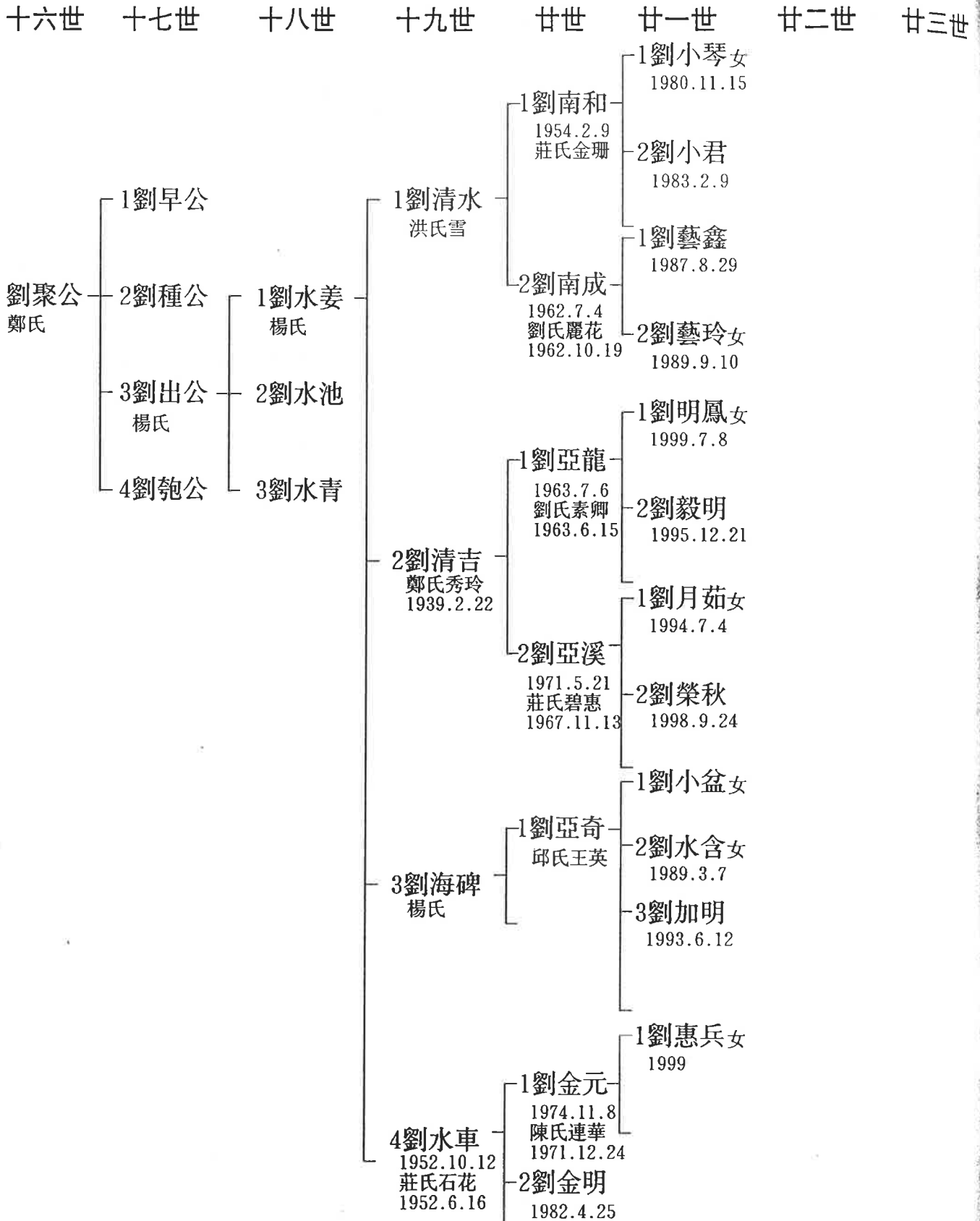



長邊社後壁角四房後裔

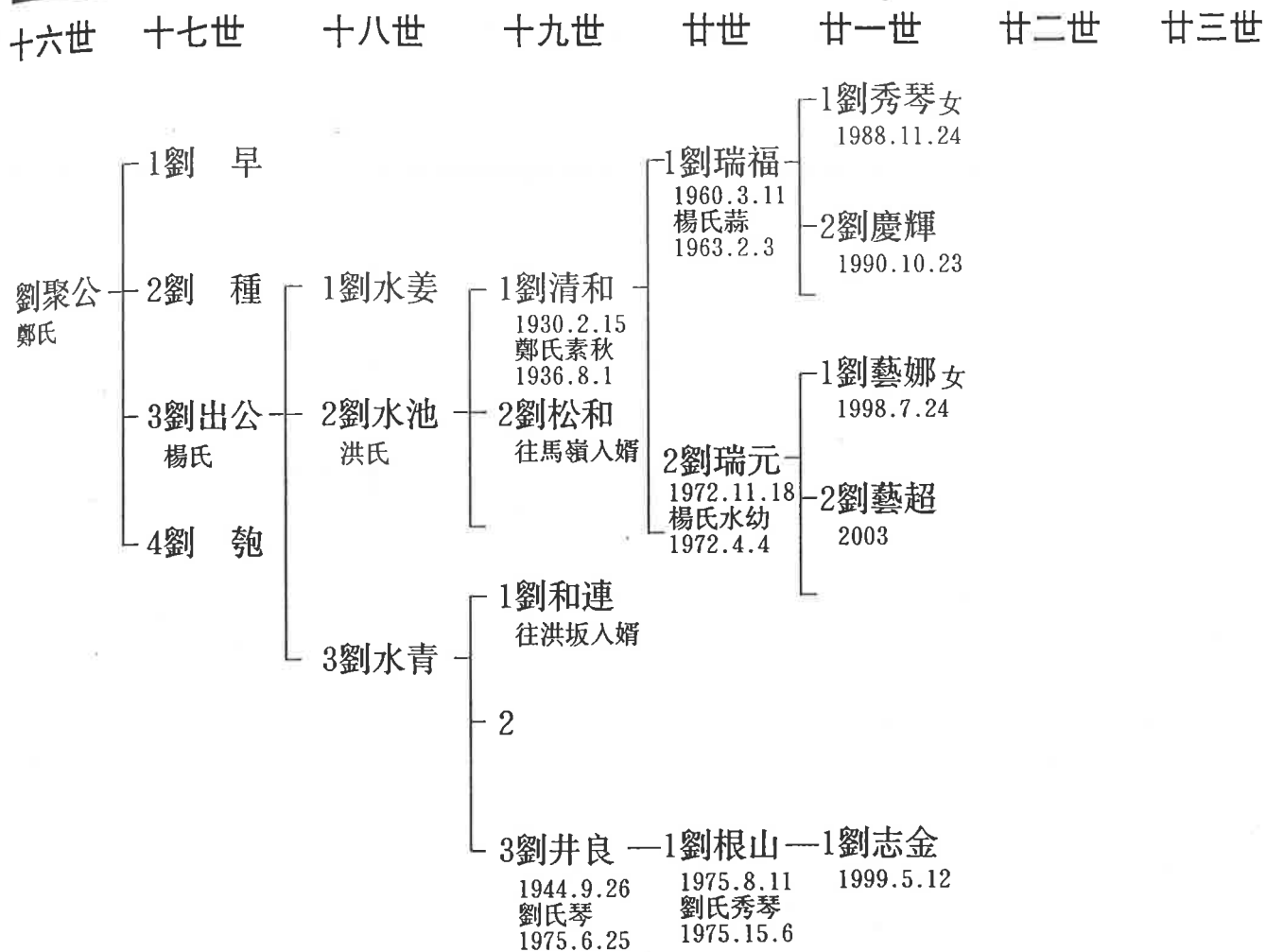



長邊社後壁角四房後裔

十六世 十七世 十八世 十九世 廿世 廿一世 廿二世 廿三世

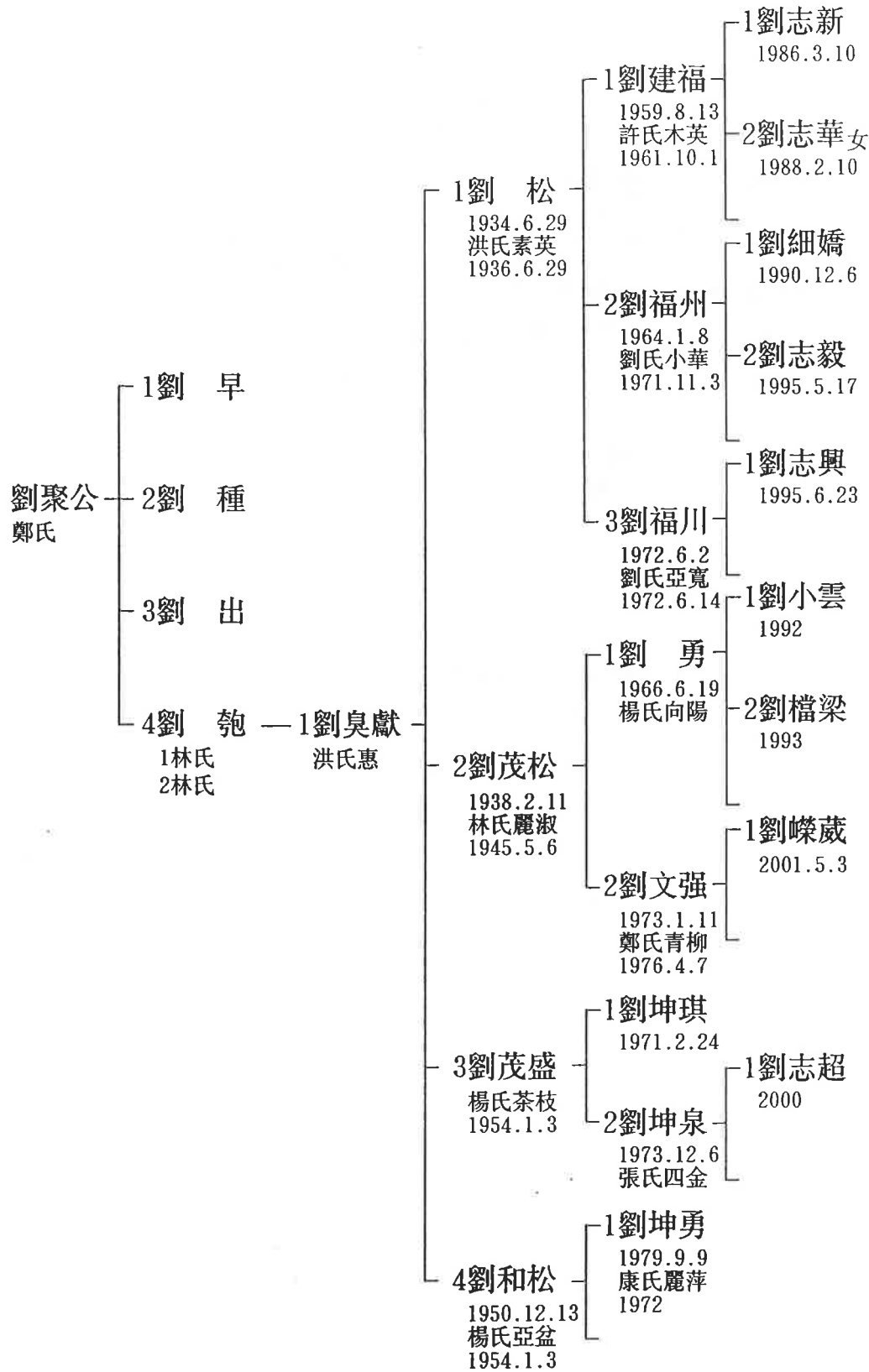



長邊社後壁角四房後裔

十六世 十七世 十八世 十九世 廿世 廿一世 廿二世 廿三世

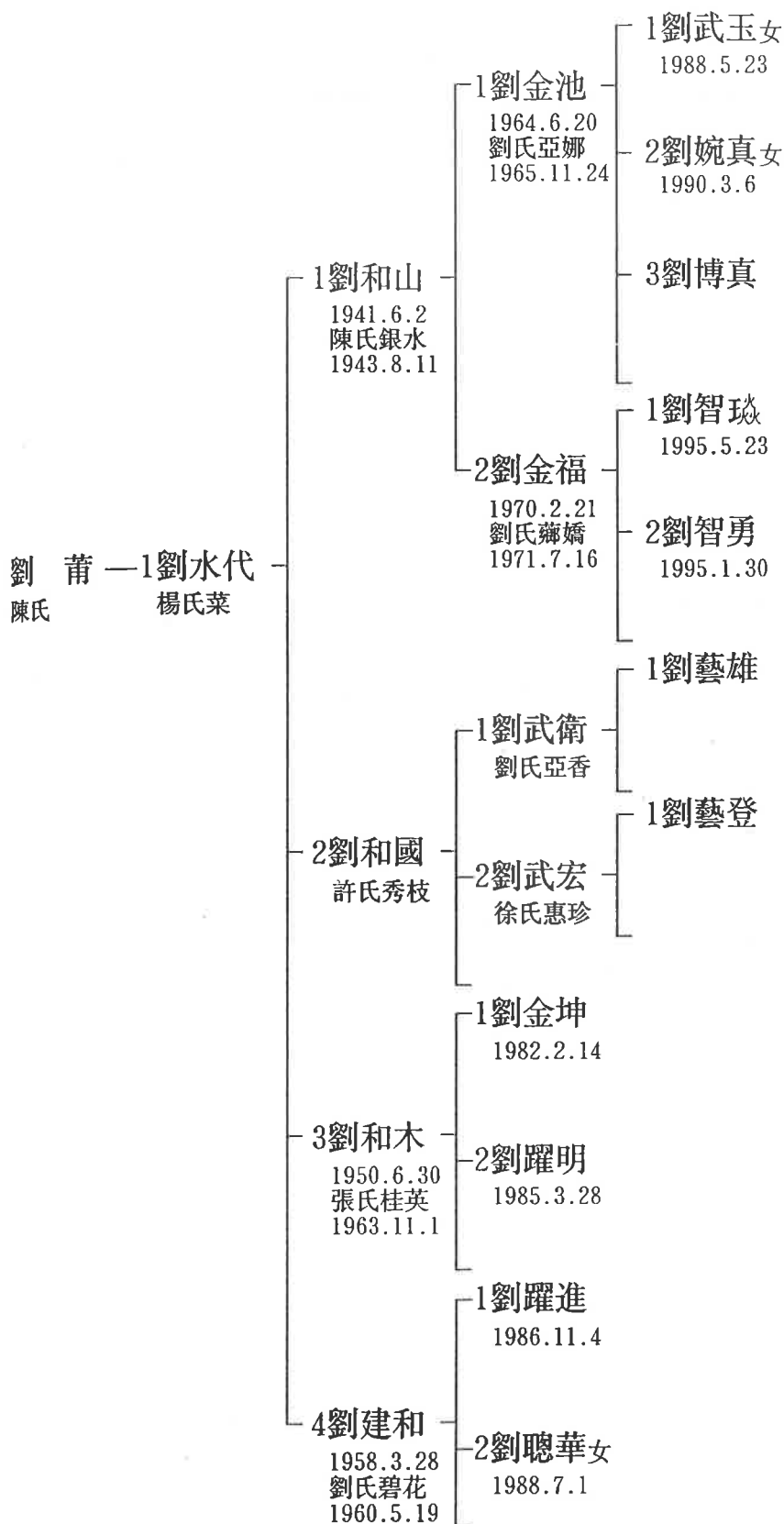



長邊社後壁角四房後裔

十六世 十七世 十八世 十九世 廿世 廿一世 廿二世 廿三世

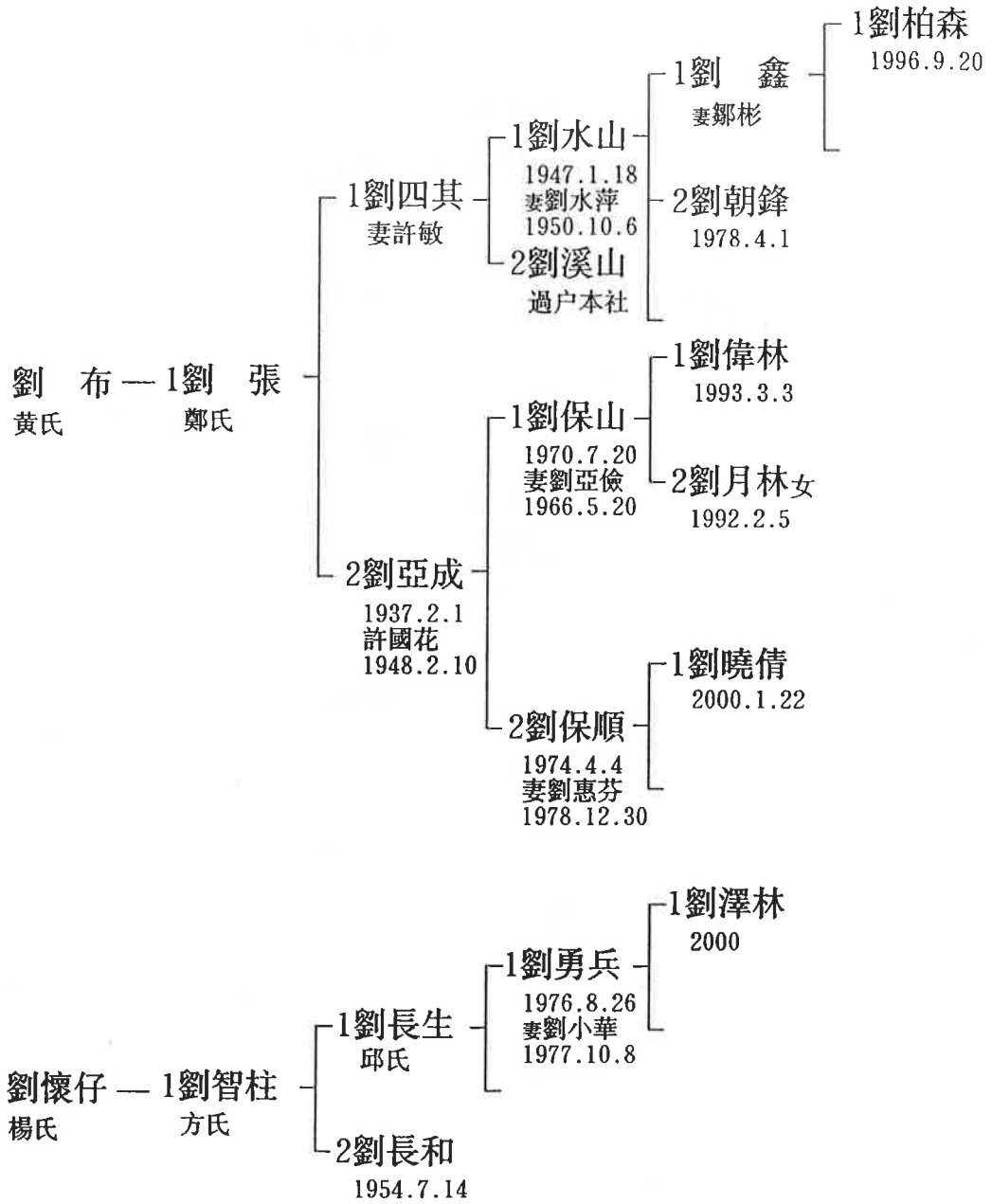



長邊社後壁角四房後裔

十六世 十七世 十八世 十九世 廿世 廿一世 廿二世 廿三世

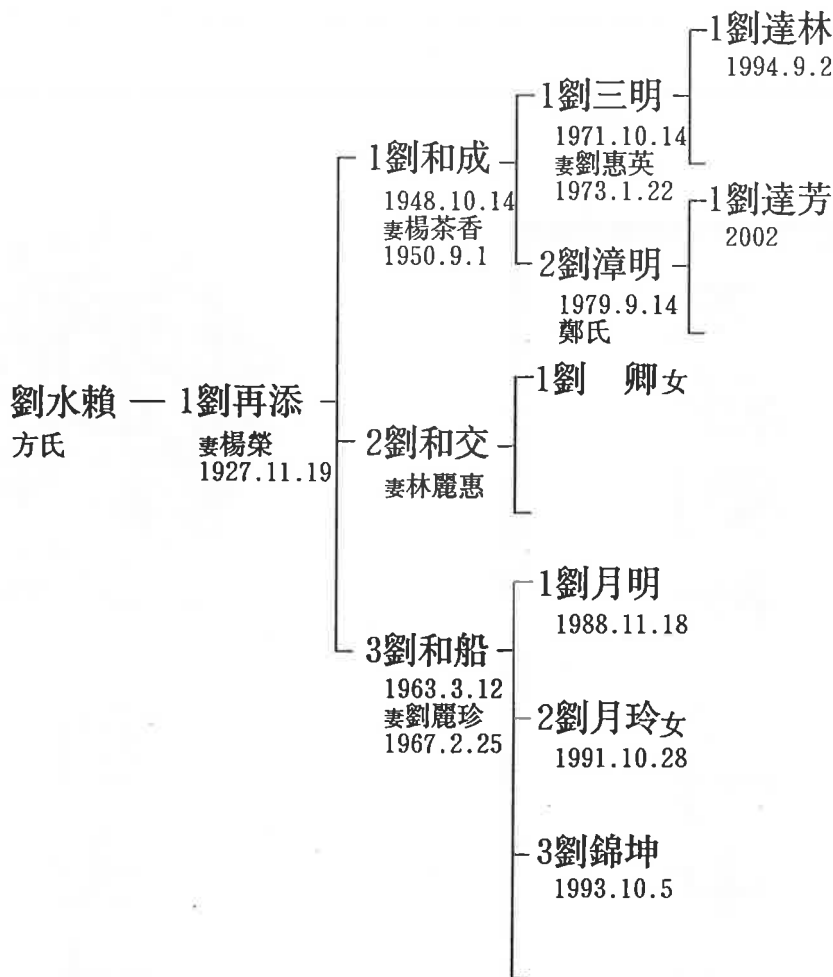



五社劉世系錄

五社劉長房田中央支系



劉士琳世系

執筆：劉再興



五社劉下社長房田中央角巷仔底世系

十五世 十六世 十七世 十八世 十九世 廿世 廿一世 廿二世

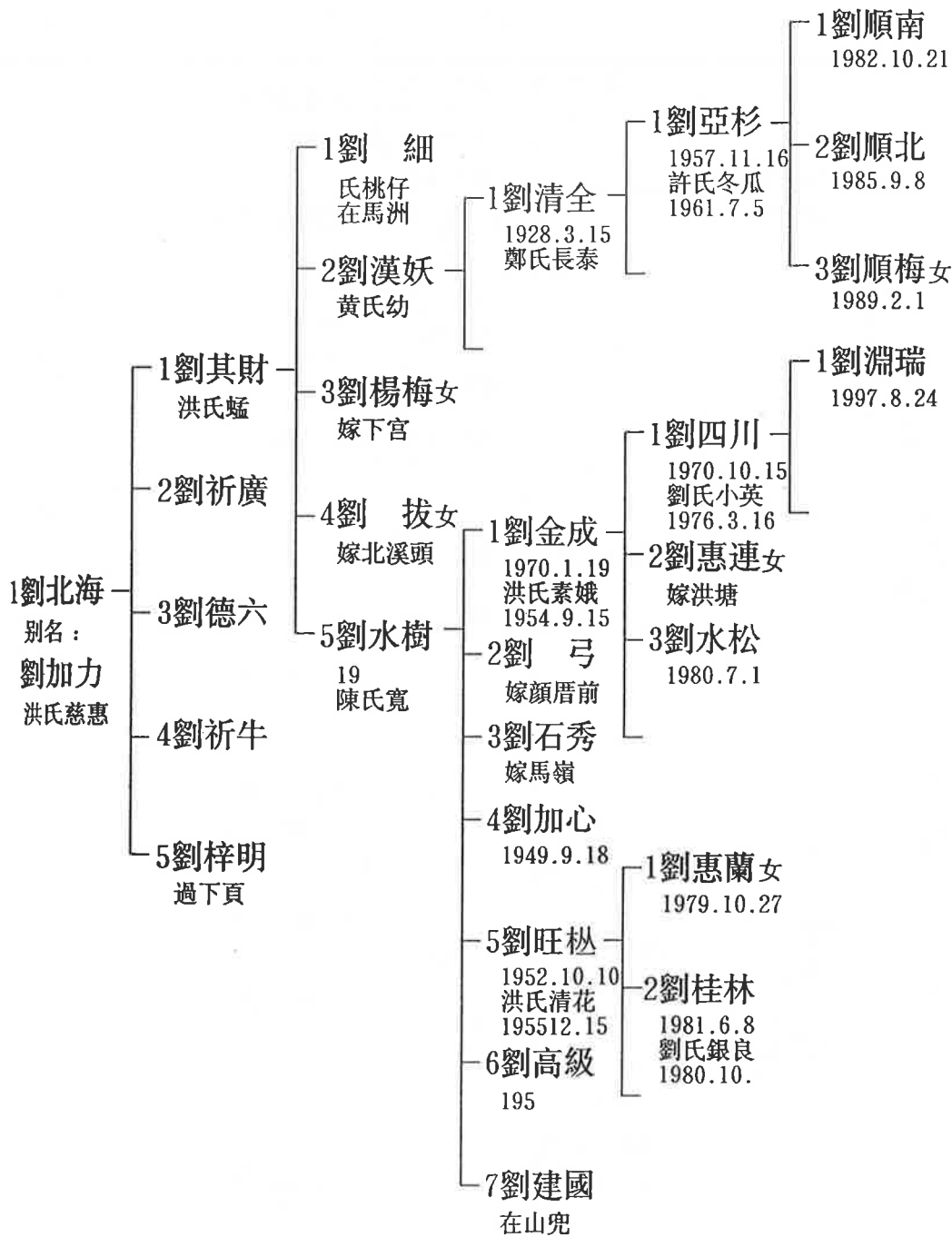



五社劉下社長房田中央角巷仔底世系

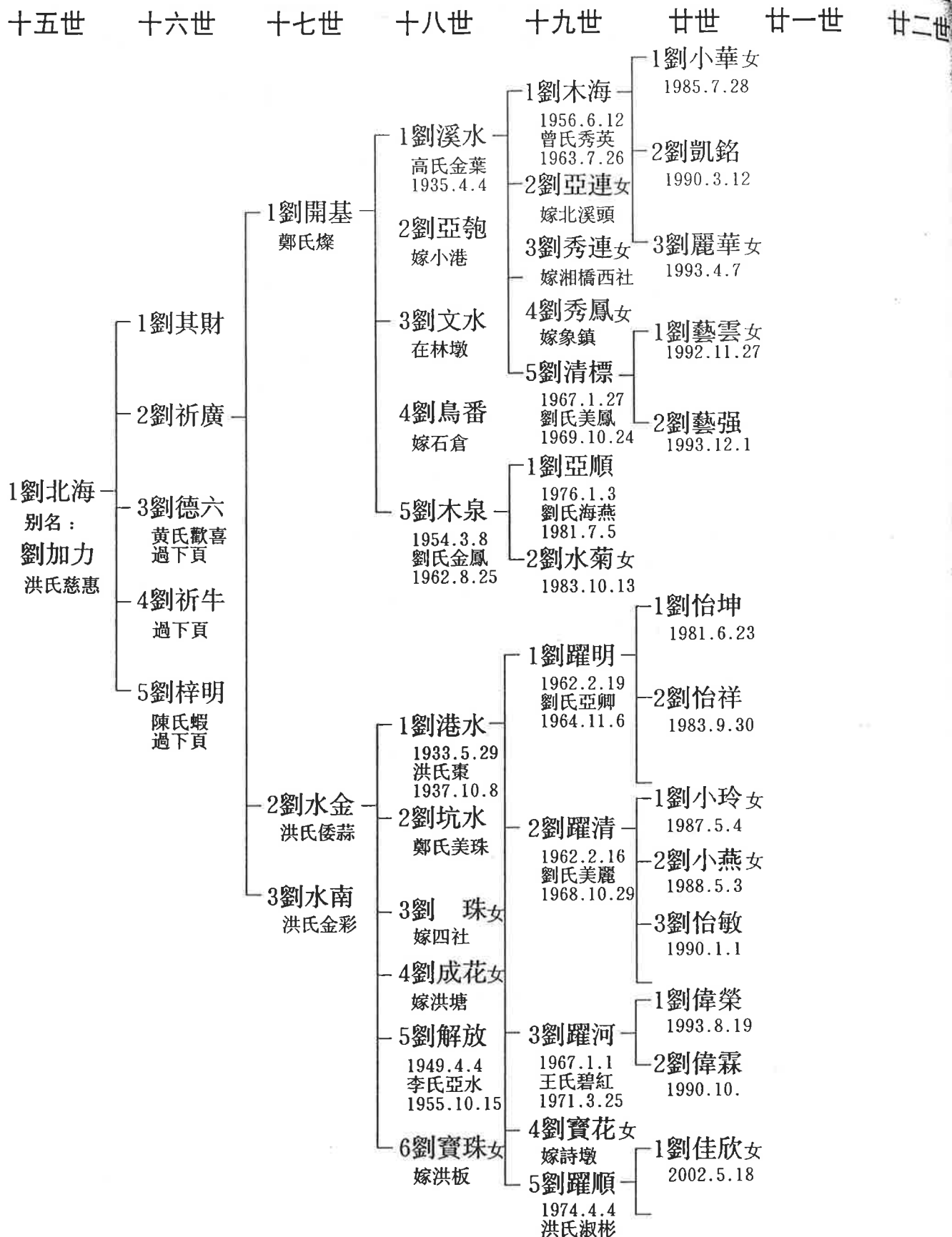



五社劉下社長房田中央角巷仔底世系

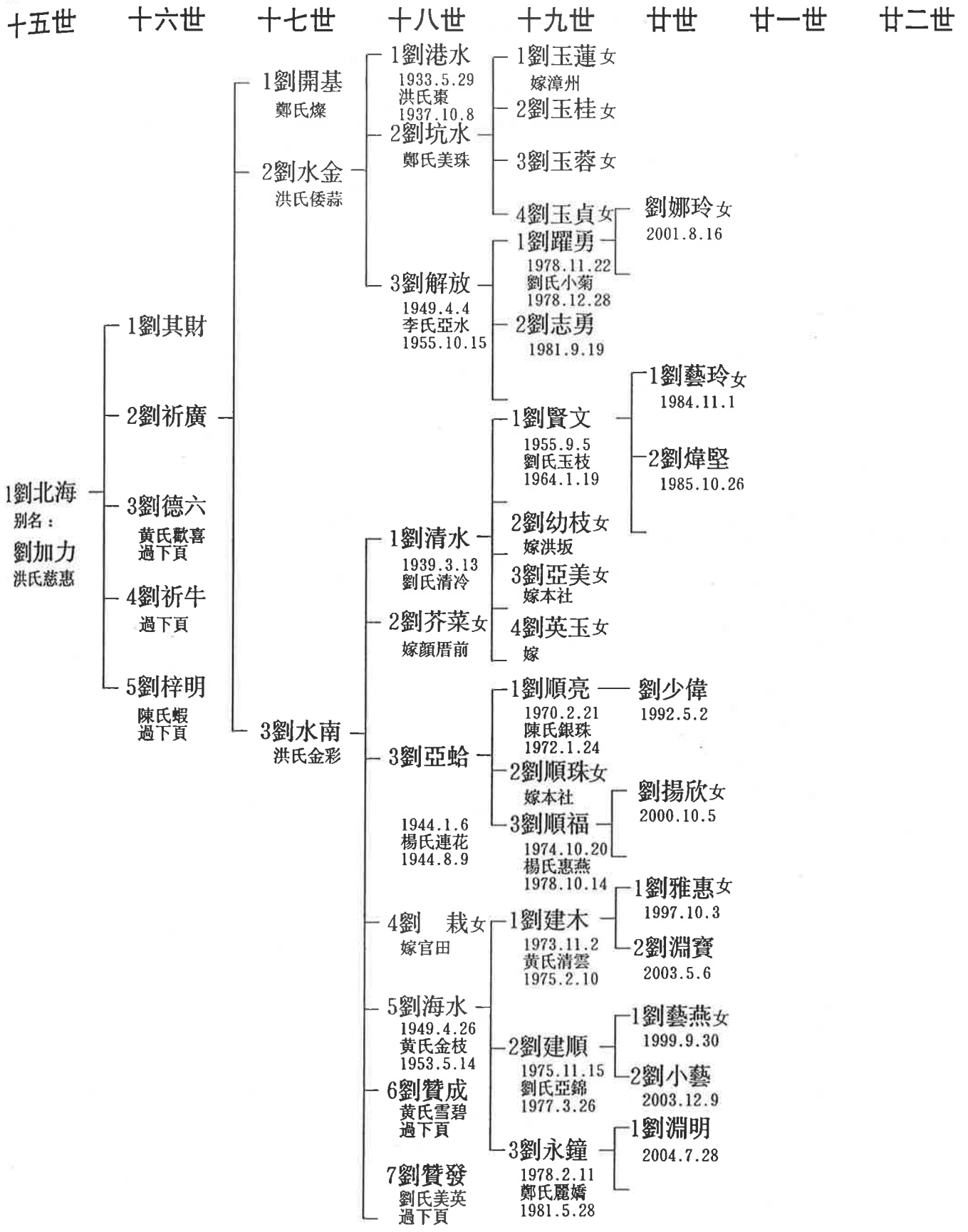



五社劉下社長房田中央角巷仔底世系

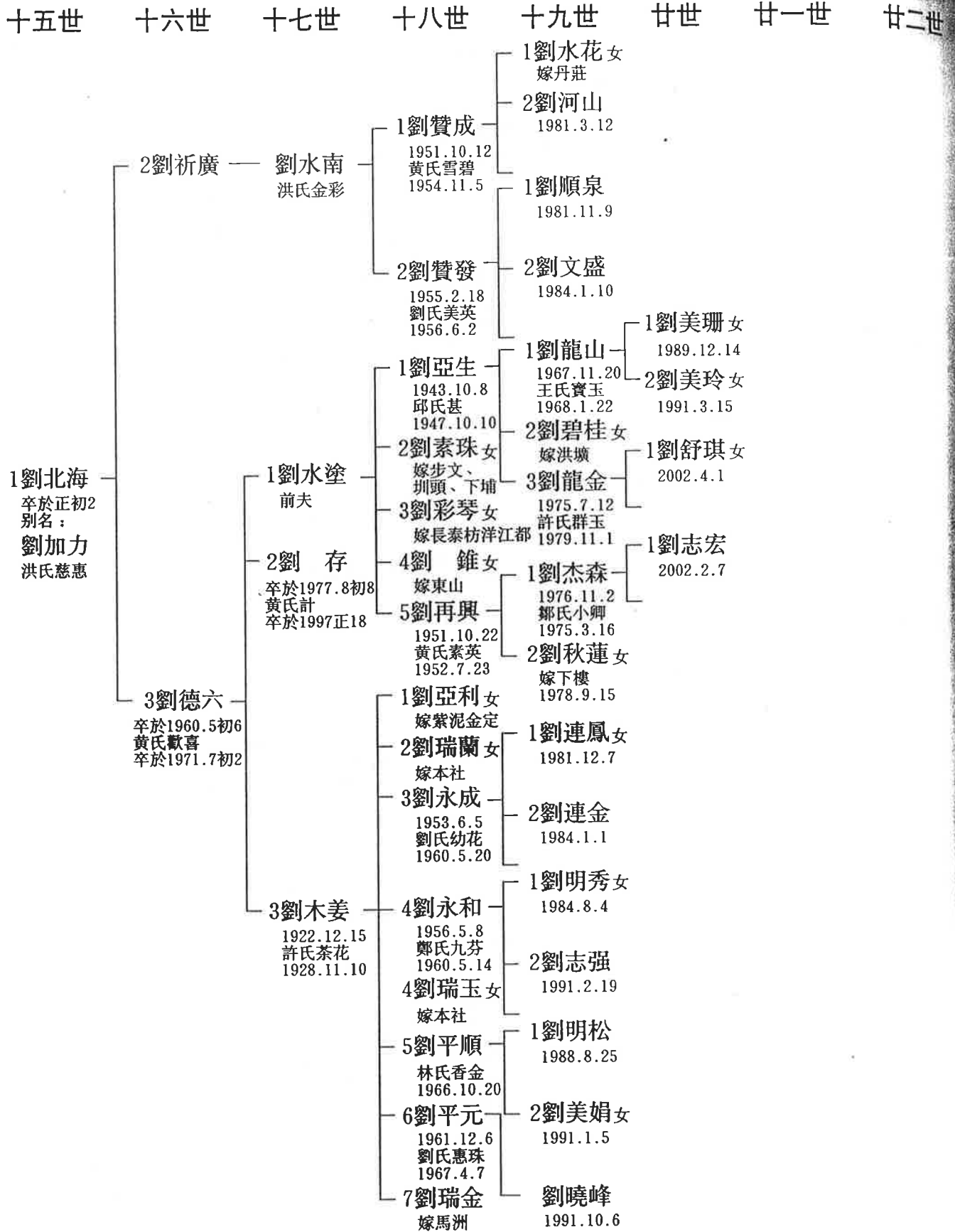



五社劉下社長房田中央角巷仔底世系

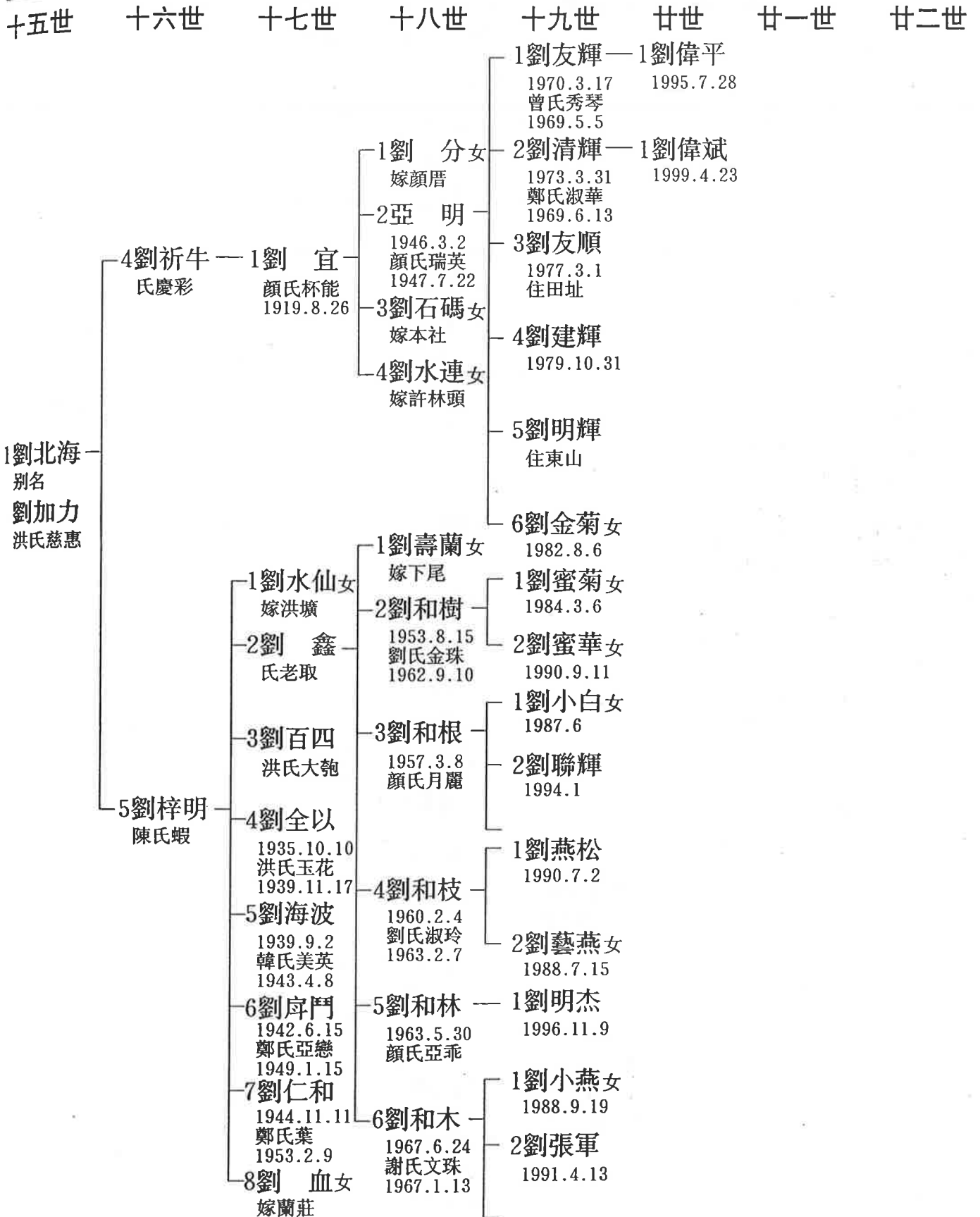



五社劉下社長房田中央角巷仔底世系

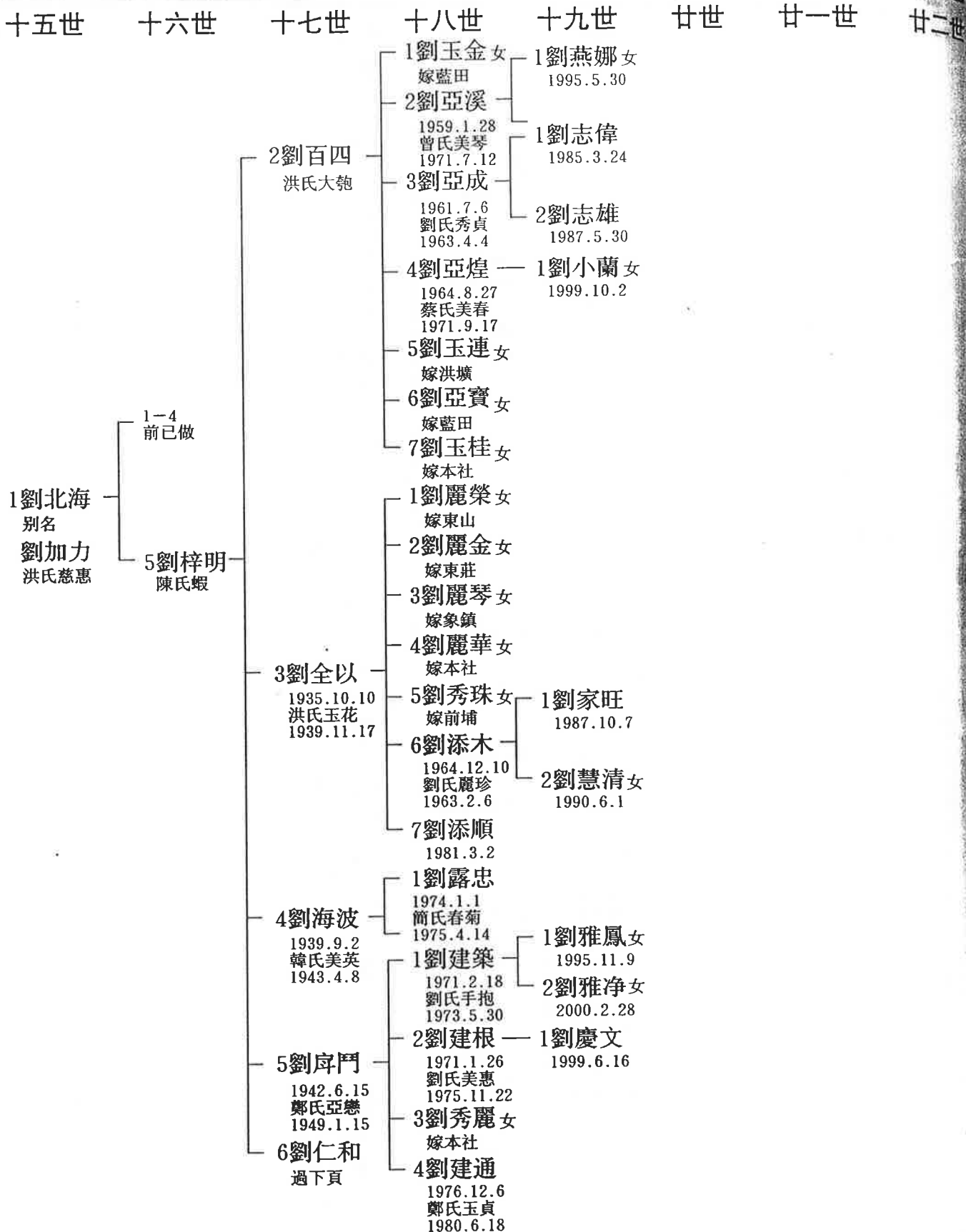



五社劉下社長房田中央角巷仔底世系

十五世 十六世 十七世 十八世 十九世 廿世 廿一世 廿二世

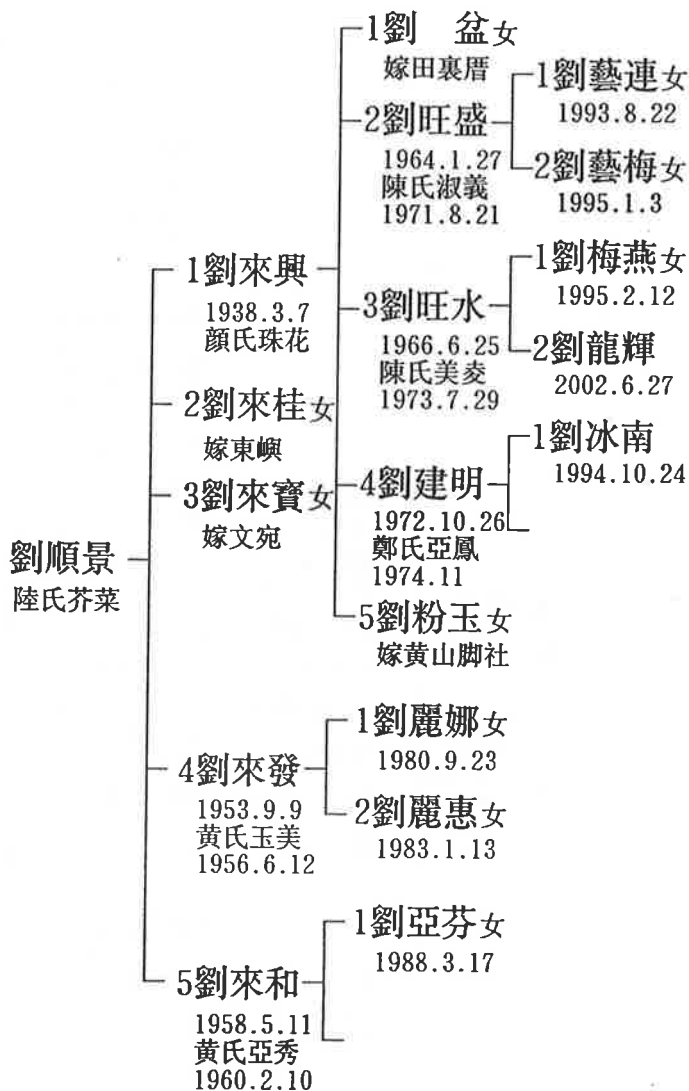
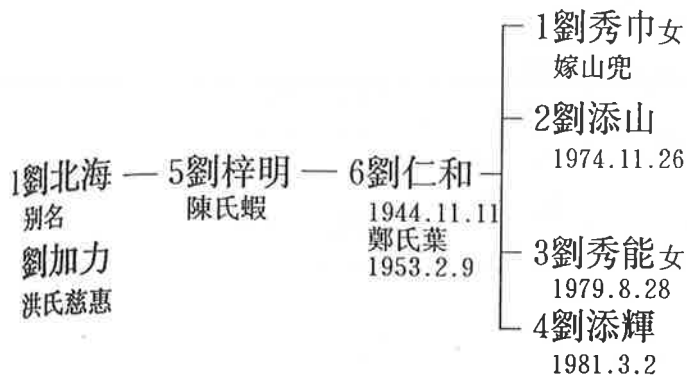



五社劉下社長房田中央角世系

十五世 十六世 十七世 十八世 十九世 廿世 廿一世 廿二世

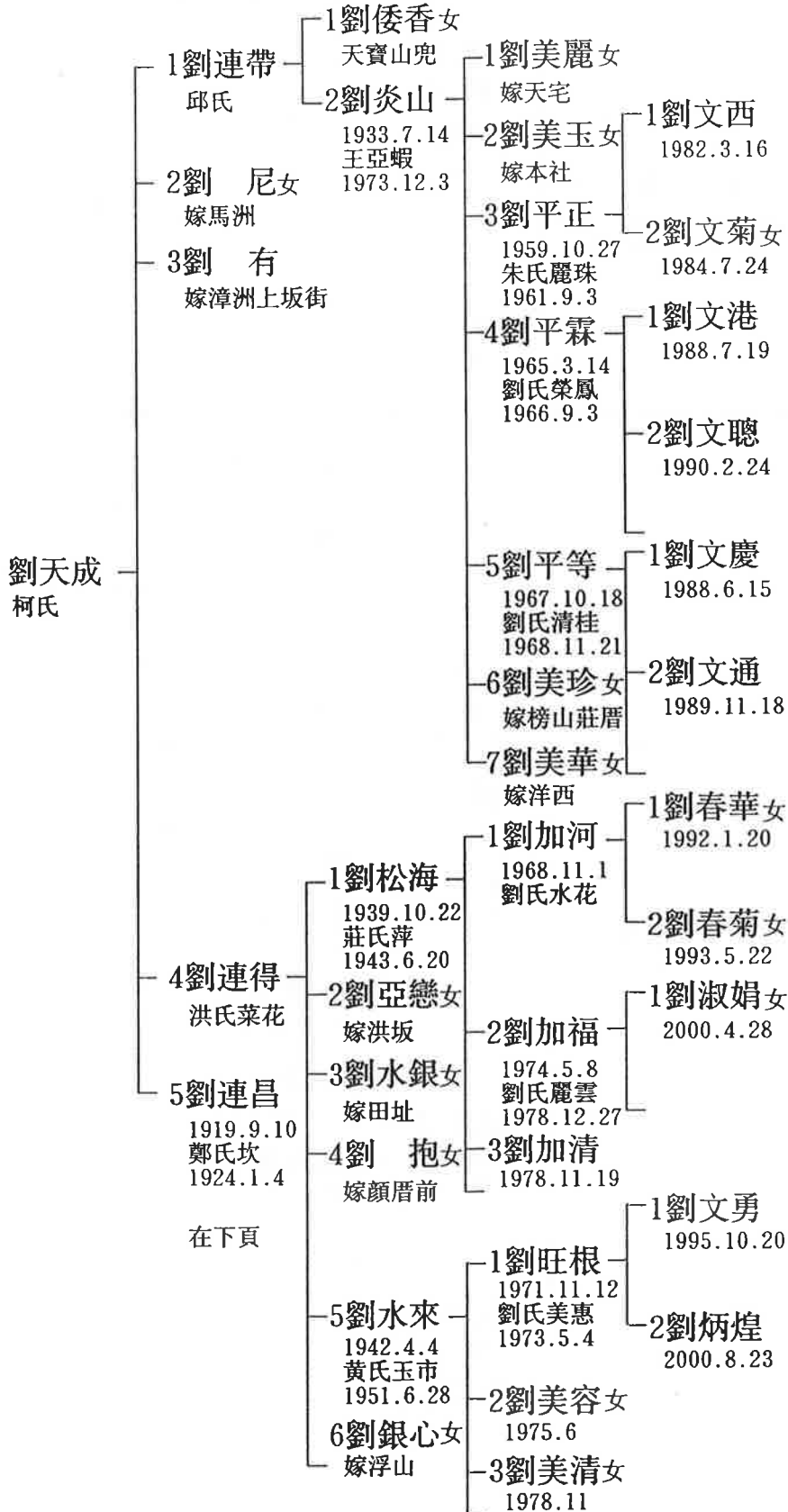



五社劉下社長房田中央角世系

十五世 十六世 十七世 十八世 十九世 廿世 廿一世 廿二世

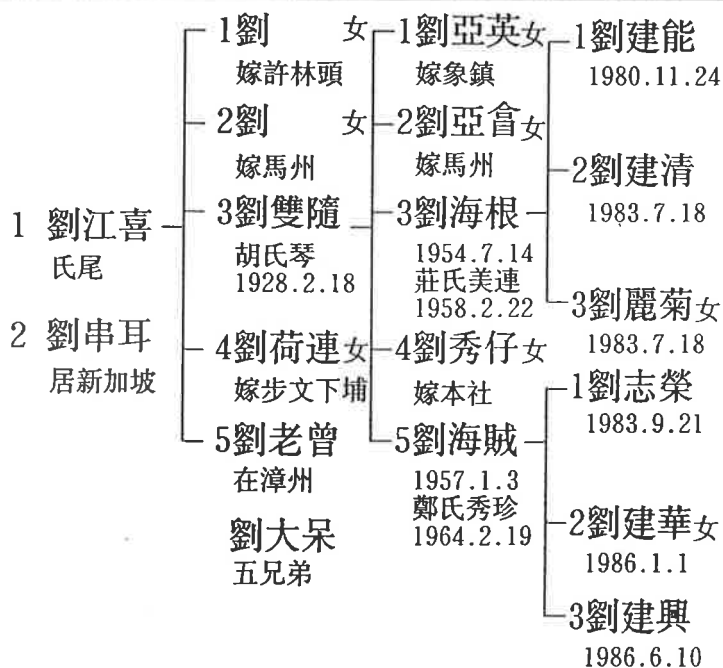
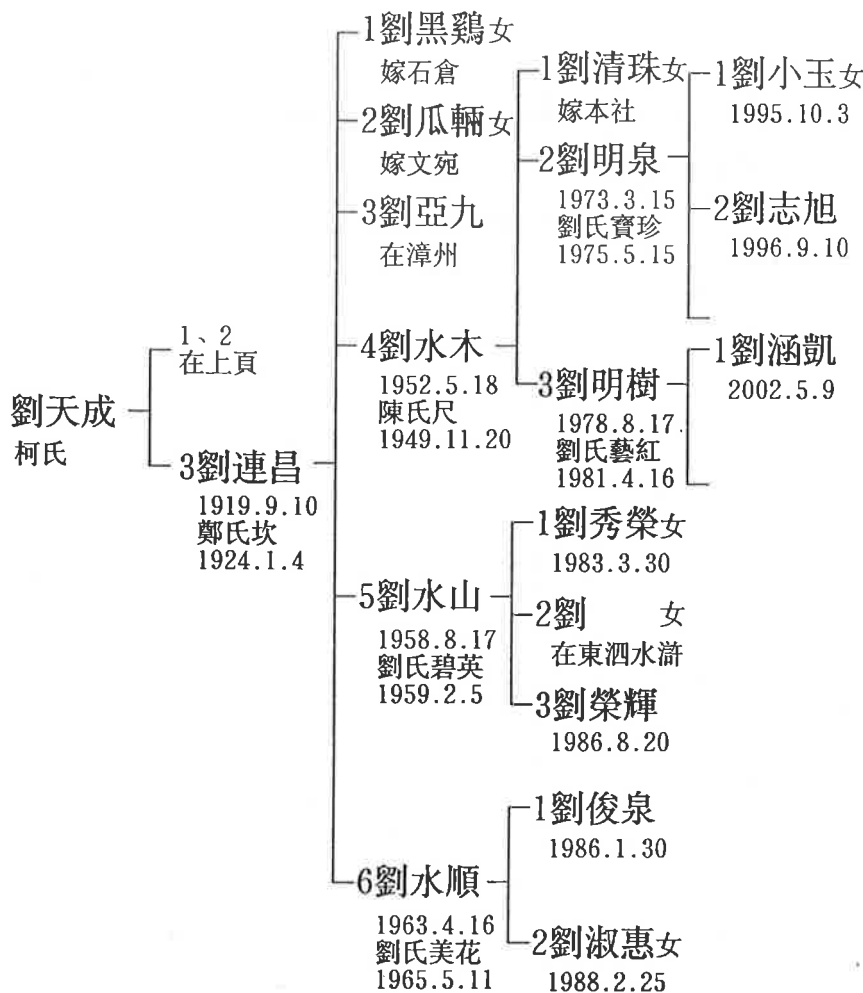



五社劉下社長房田中央角世系

十五世 十六世 十七世 十八世 十九世 廿世 廿一世 廿二世

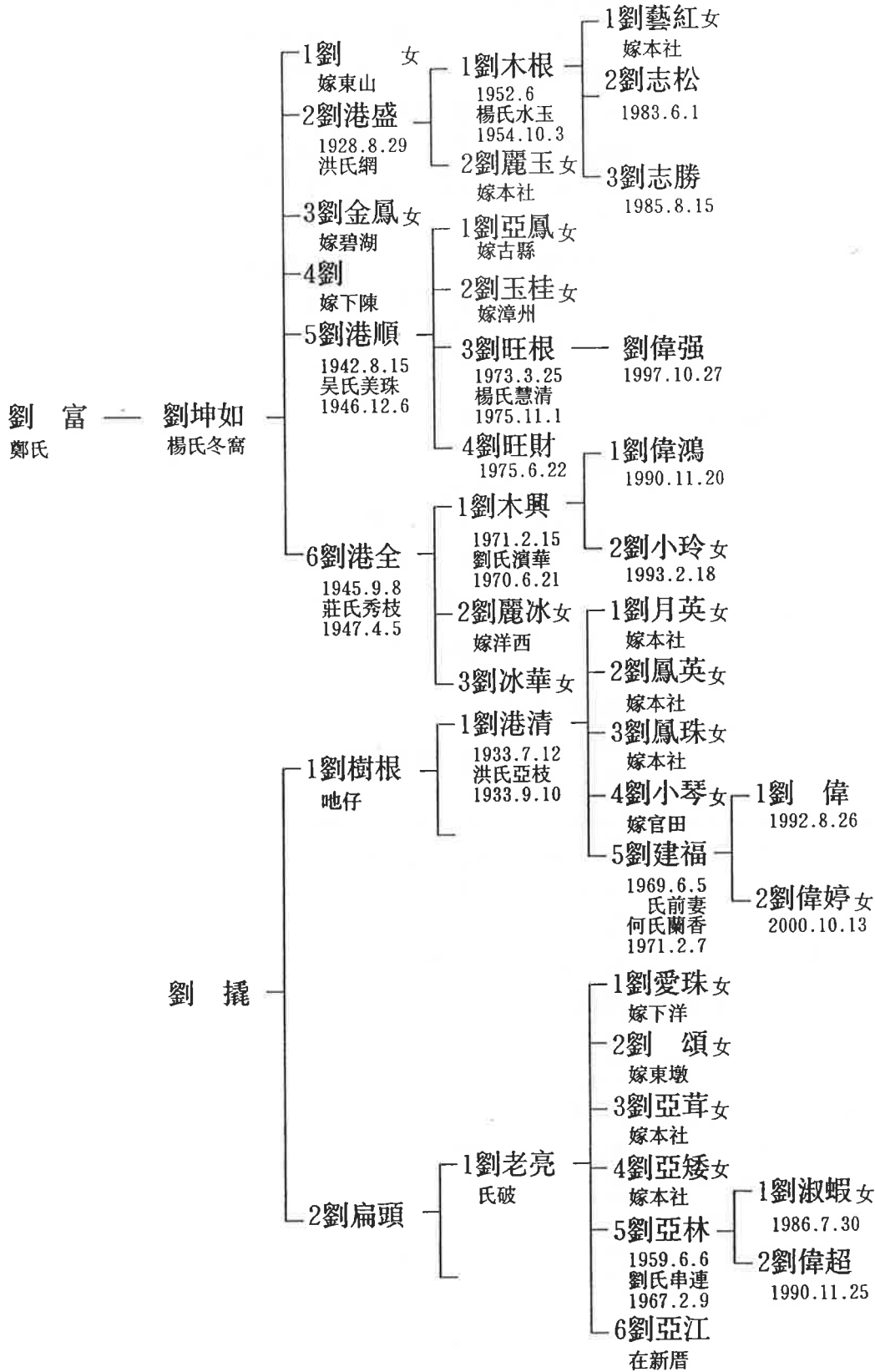



五社劉下社長房田中央角世系

十五世 十六世 十七世 十八世 十九世 廿世 廿一世 廿二世

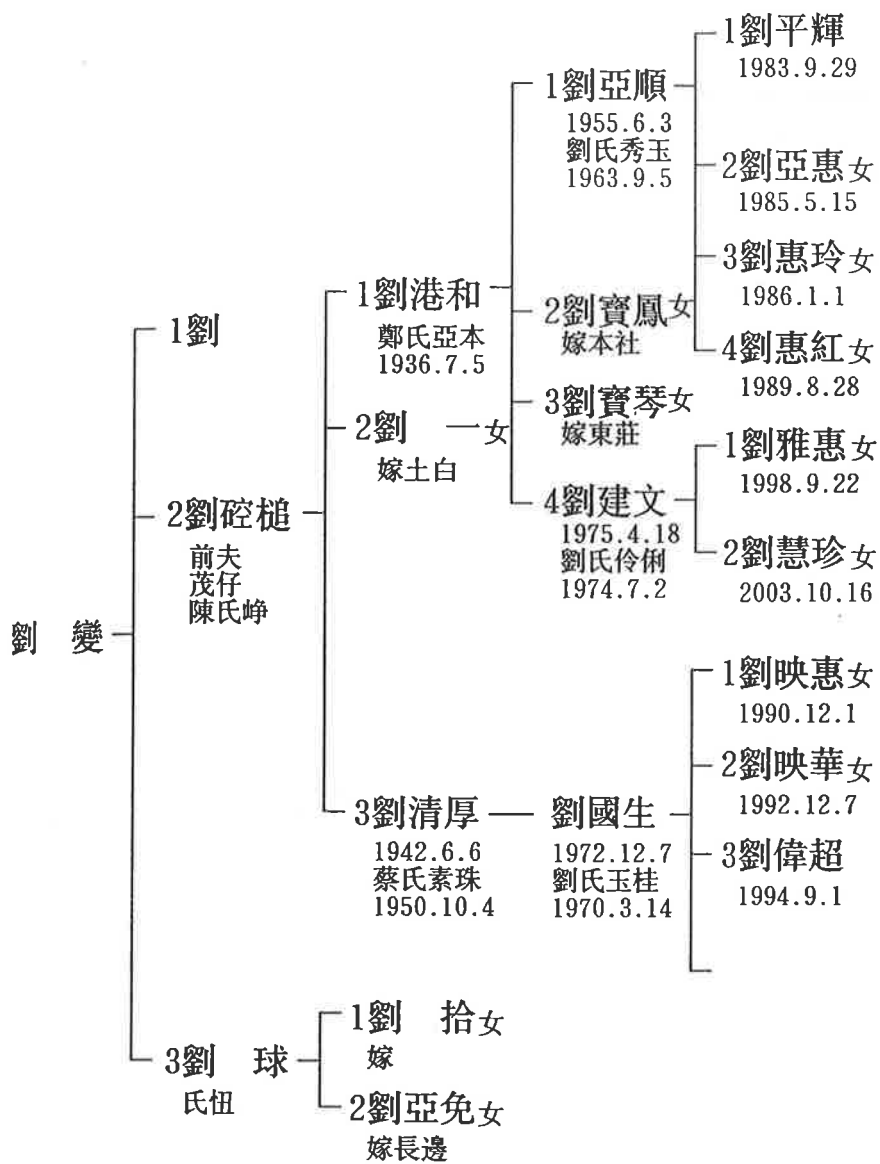



五社劉下社長房田中央角巷仔底世系（榜山嶺口社）

十五世 十六世 十七世 十八世 十九世 廿世 廿一世 廿二世

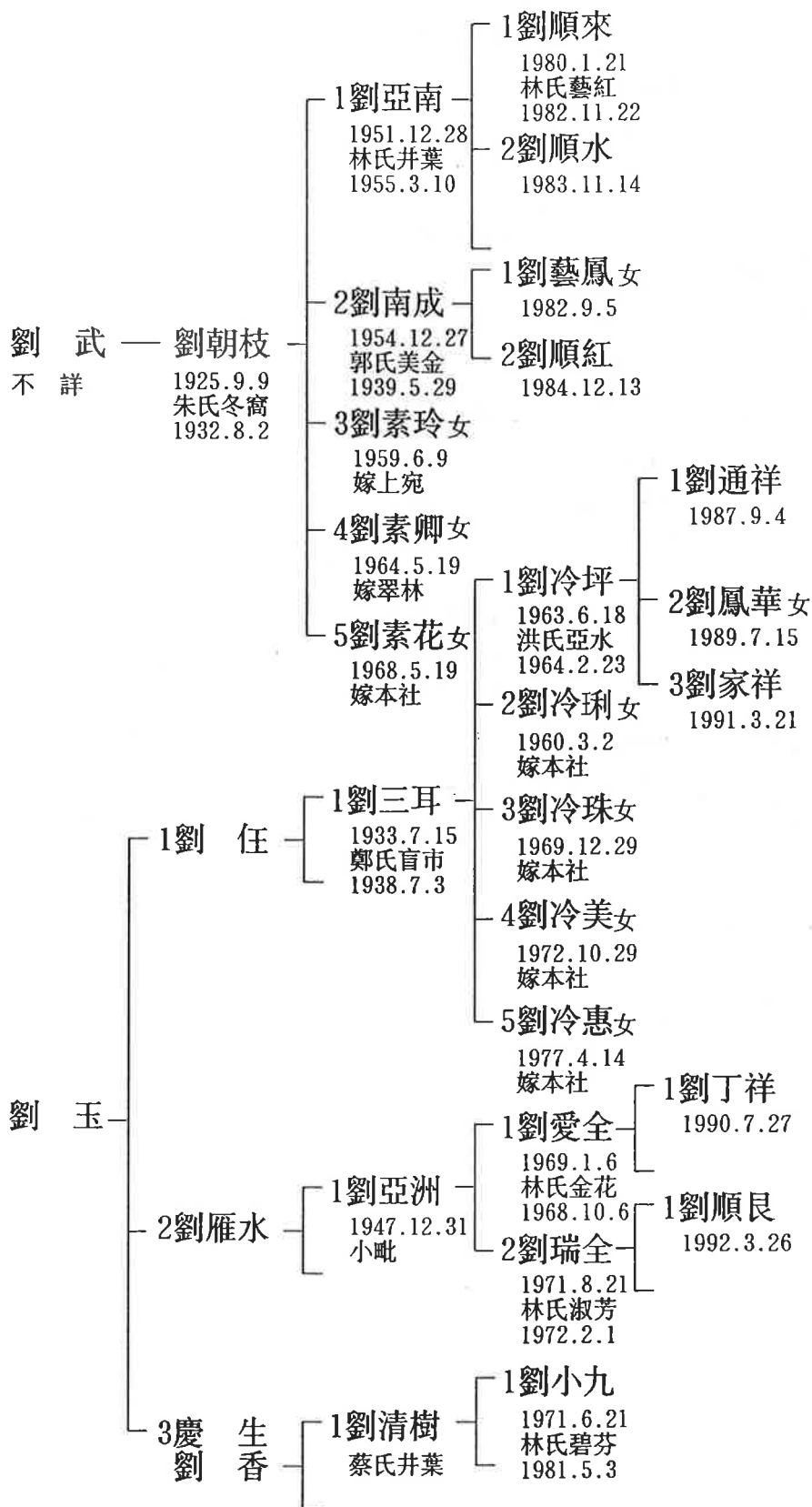



五社劉下社長房田中央角巷仔底世系 (榜山嶺口社)

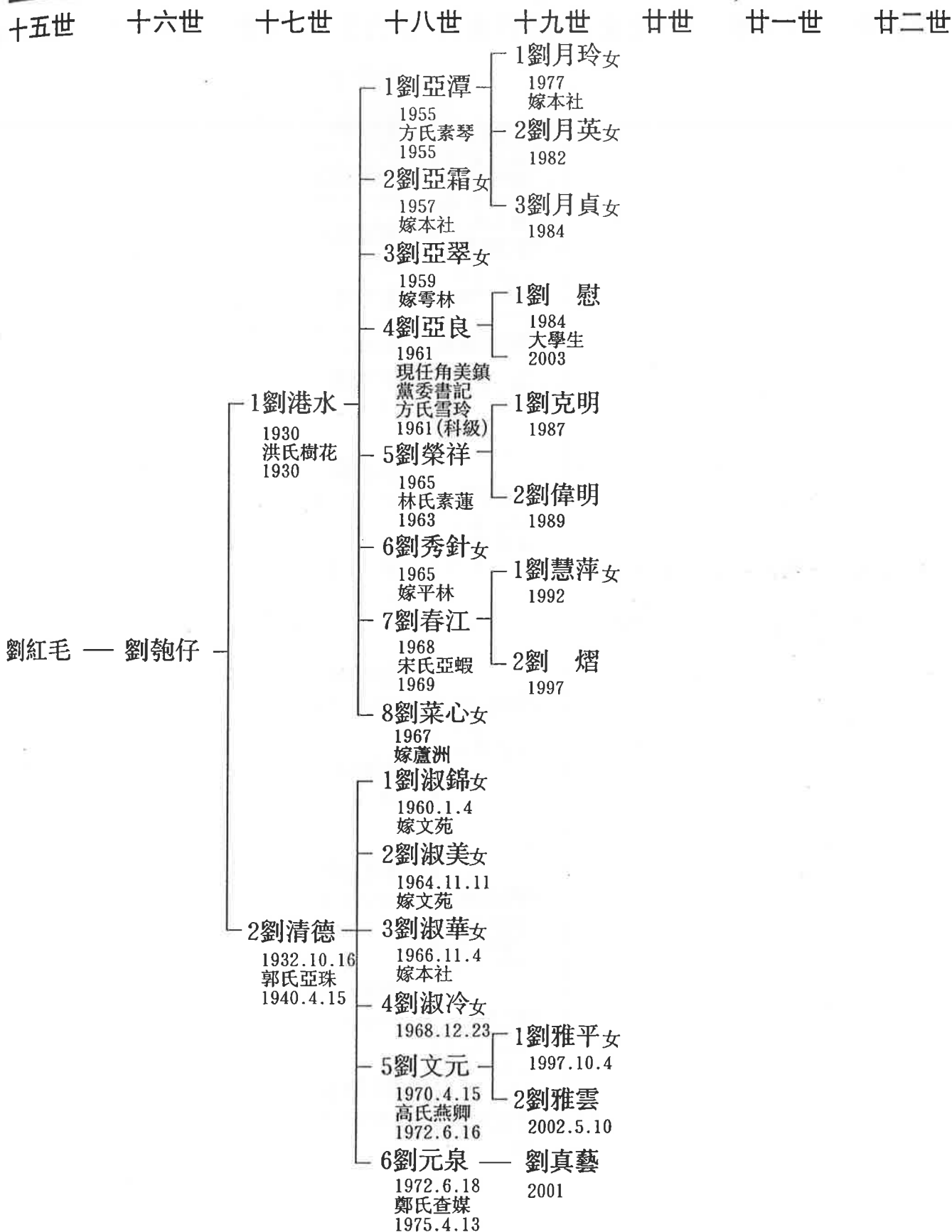



五社劉下社長房田中央角巷仔底世系 (榜山嶺口社)

十五世 十六世 十七世 十八世 十九世 廿世 廿一世 廿二世

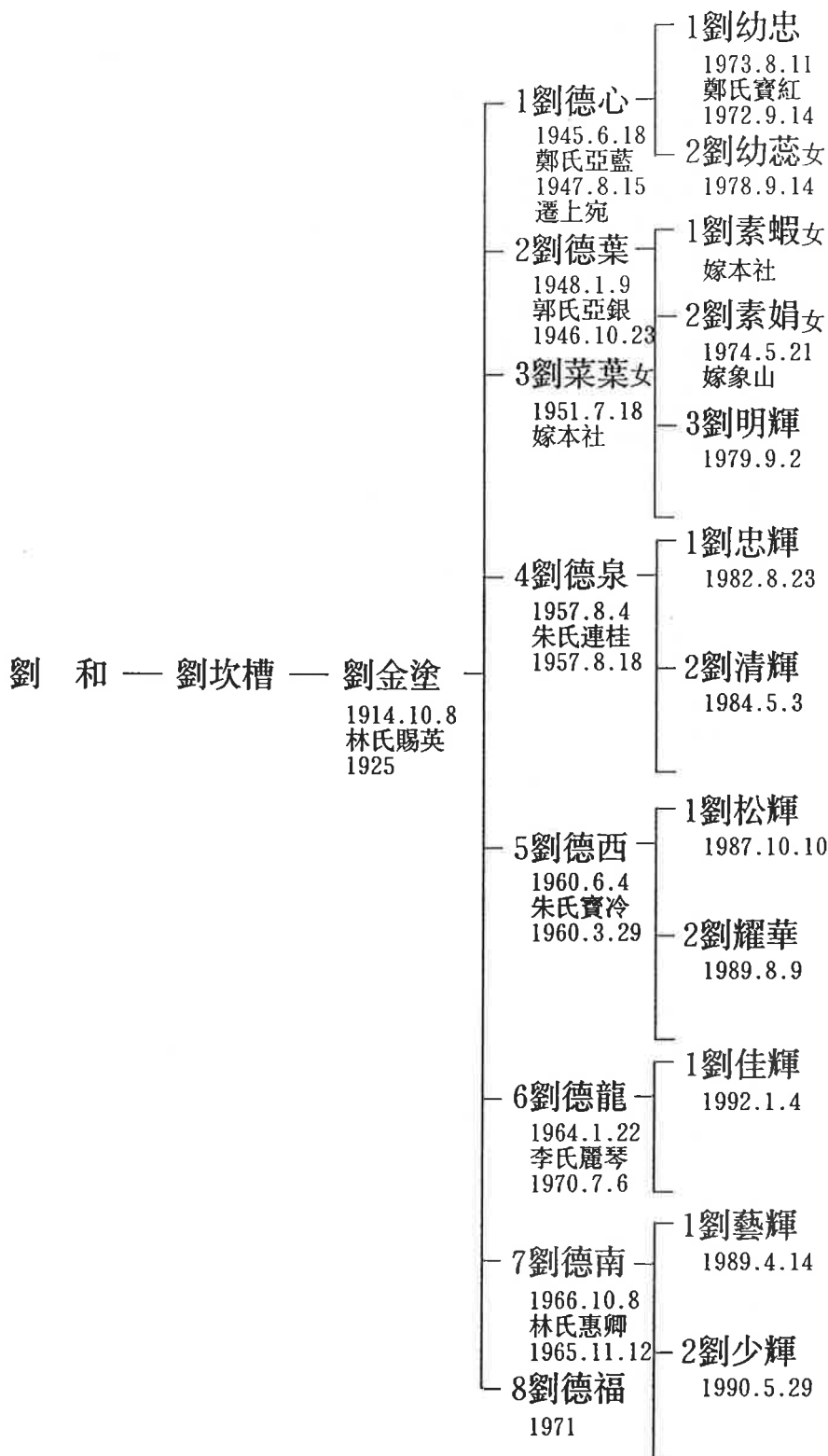



五社劉下社長房田中央角巷仔底世系(榜山嶺口社)

十五世 十六世 十七世 十八世 十九世 廿世 廿一世 廿二世

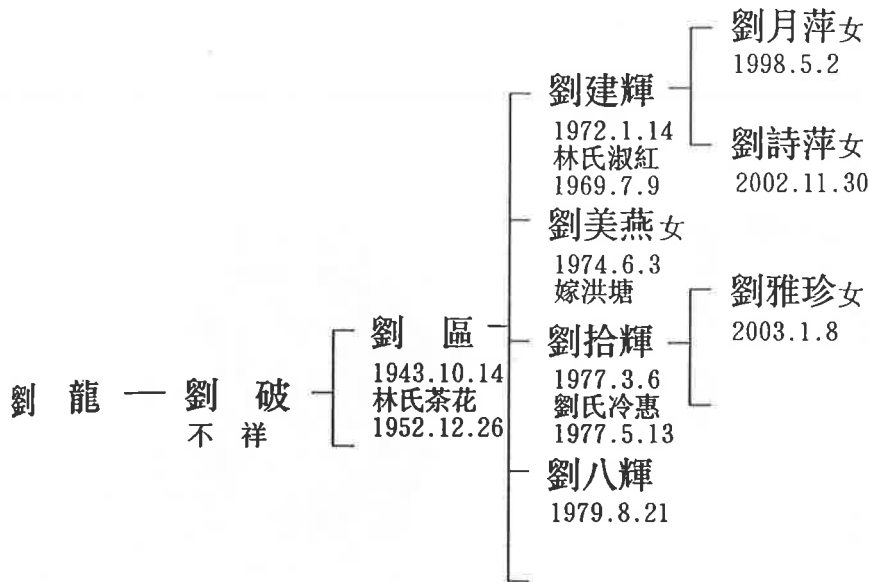



五社劉世系錄

五社劉長房新厝支系



劉士琳世系

執筆：劉海汝



五社劉下社長房新厝角世系圖

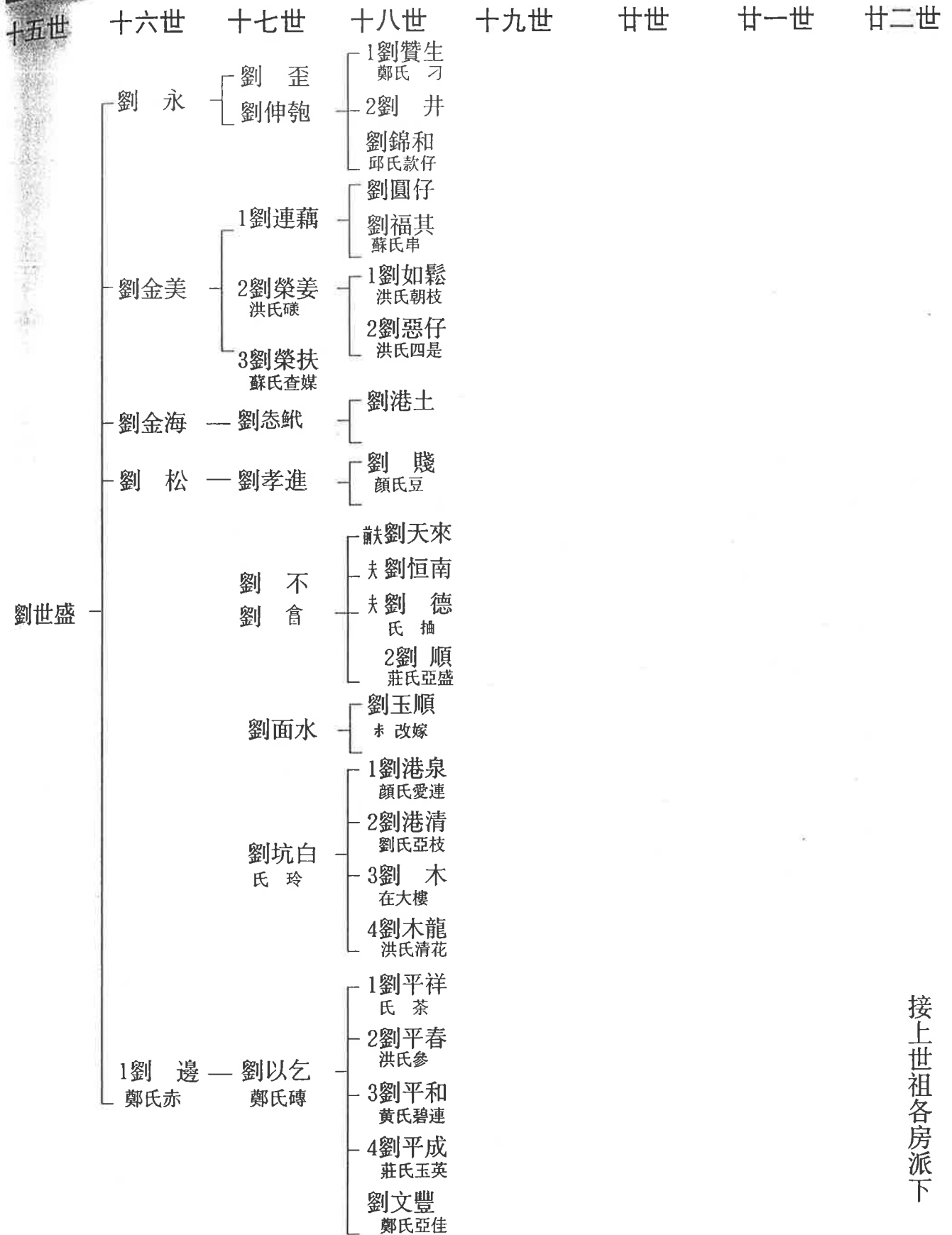

接上世祖各房派下



五社劉下社長房新厝角世系

十五世 十六世 十七世 十八世 十九世 廿世 廿一世 廿二世

劉 歪

劉世盛 — 劉 永 — 劉伸匏 — 劉贊生
鄭氏刁 1911.11.4

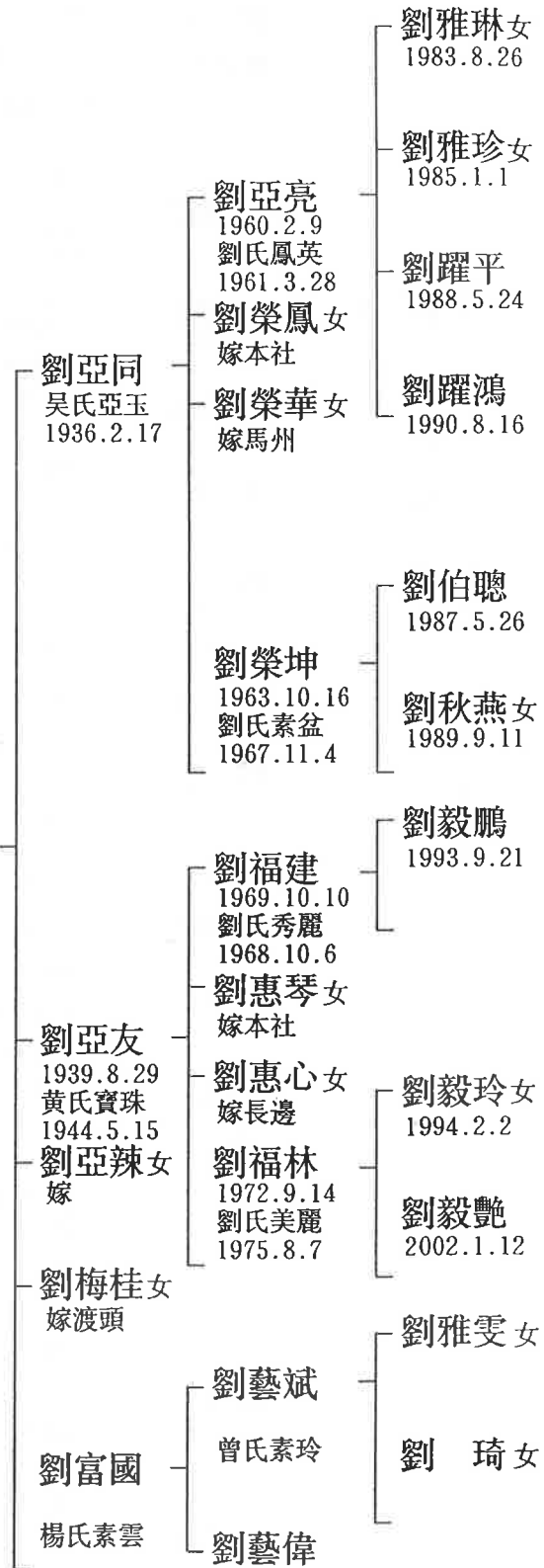

五社劉下社長房新厝角世系 (一)

十五世 十六世 十七世 十八世 十九世 廿世 廿一世 廿二世

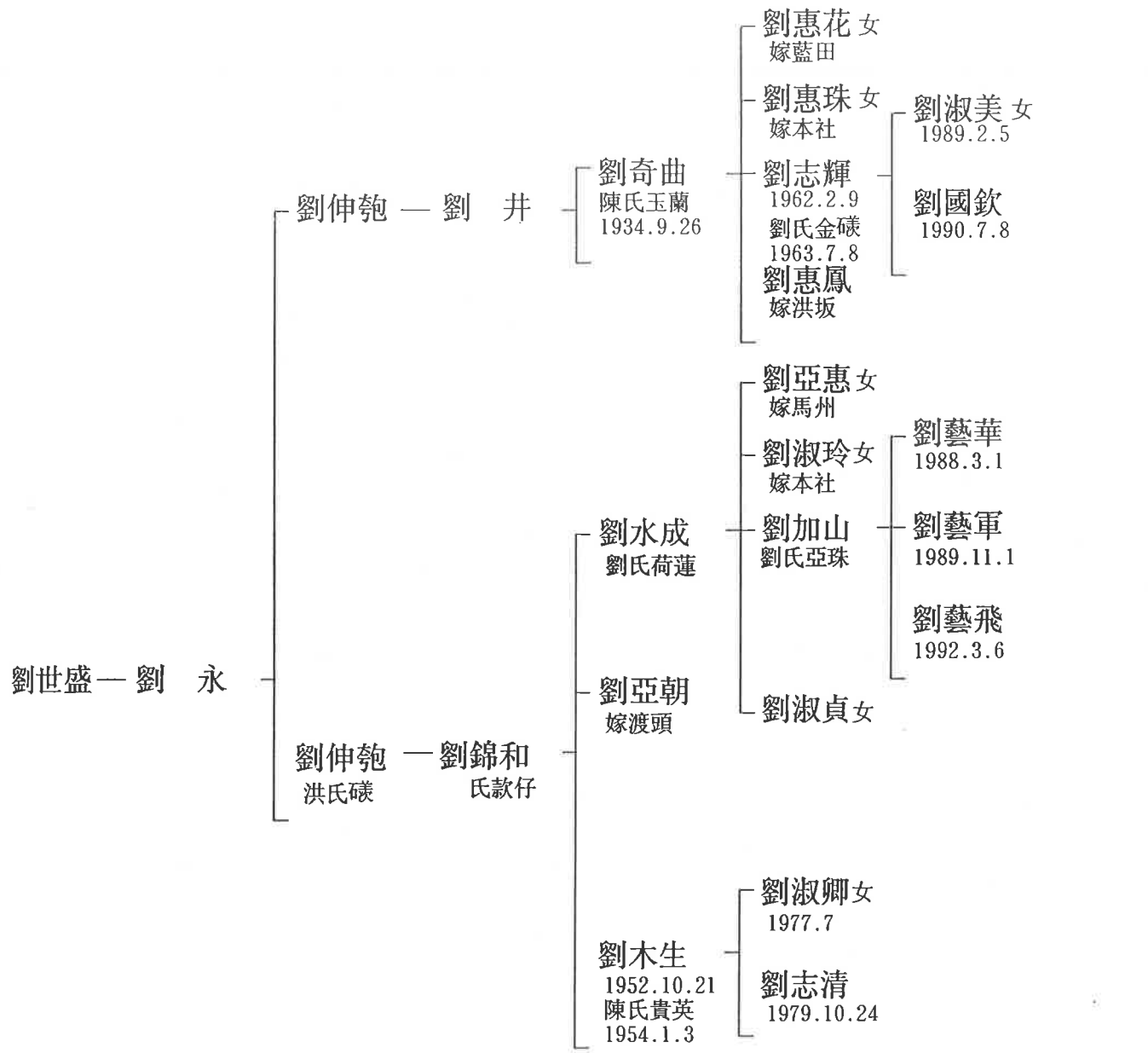



五社劉下社長房新厝角世系

十五世 十六世 十七世 十八世 十九世 廿世 廿一世 廿二世

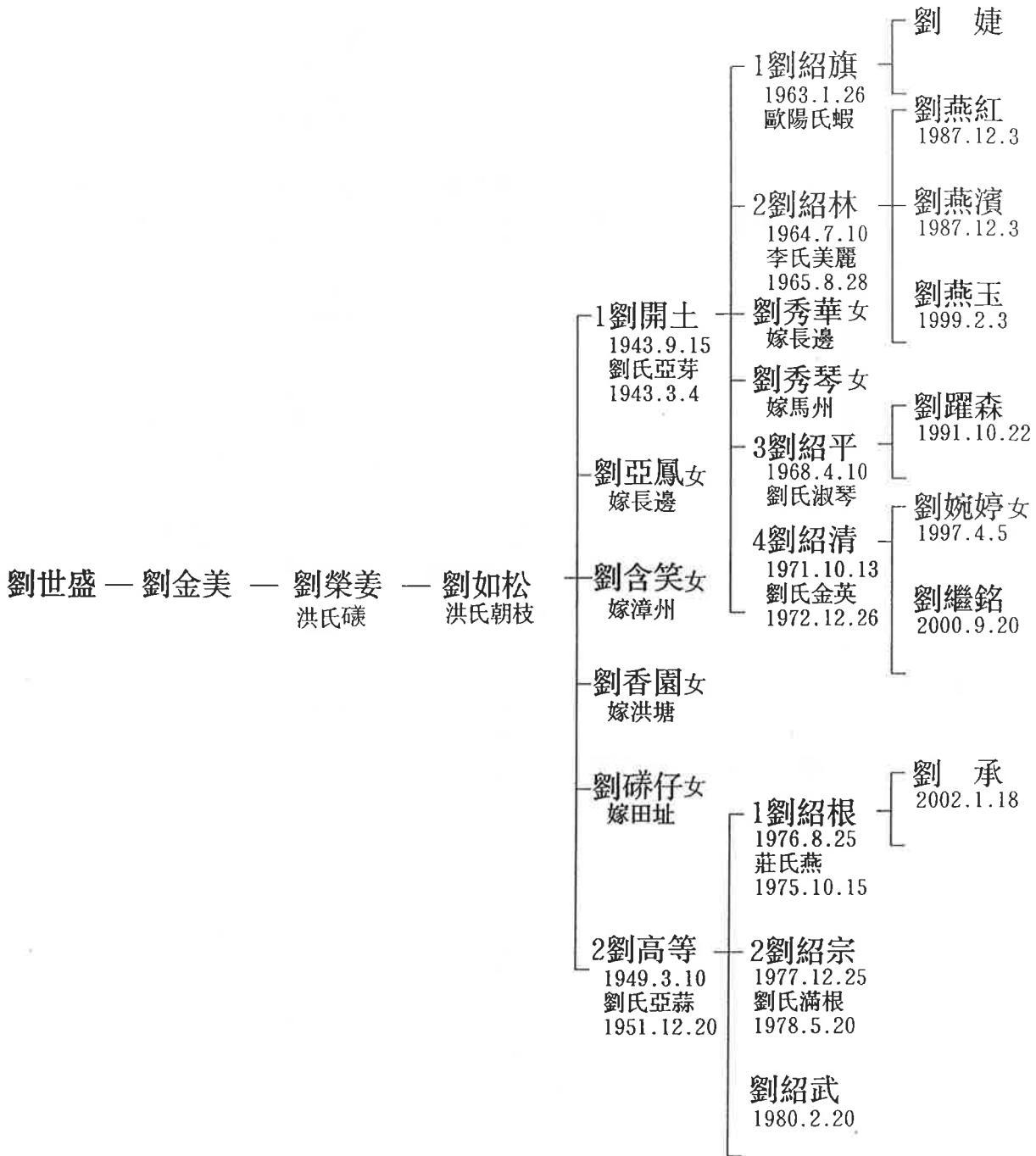



五社劉下社長房新厝角世系

十五世 十六世 十七世 十八世 十九世 廿世 廿一世 廿二世

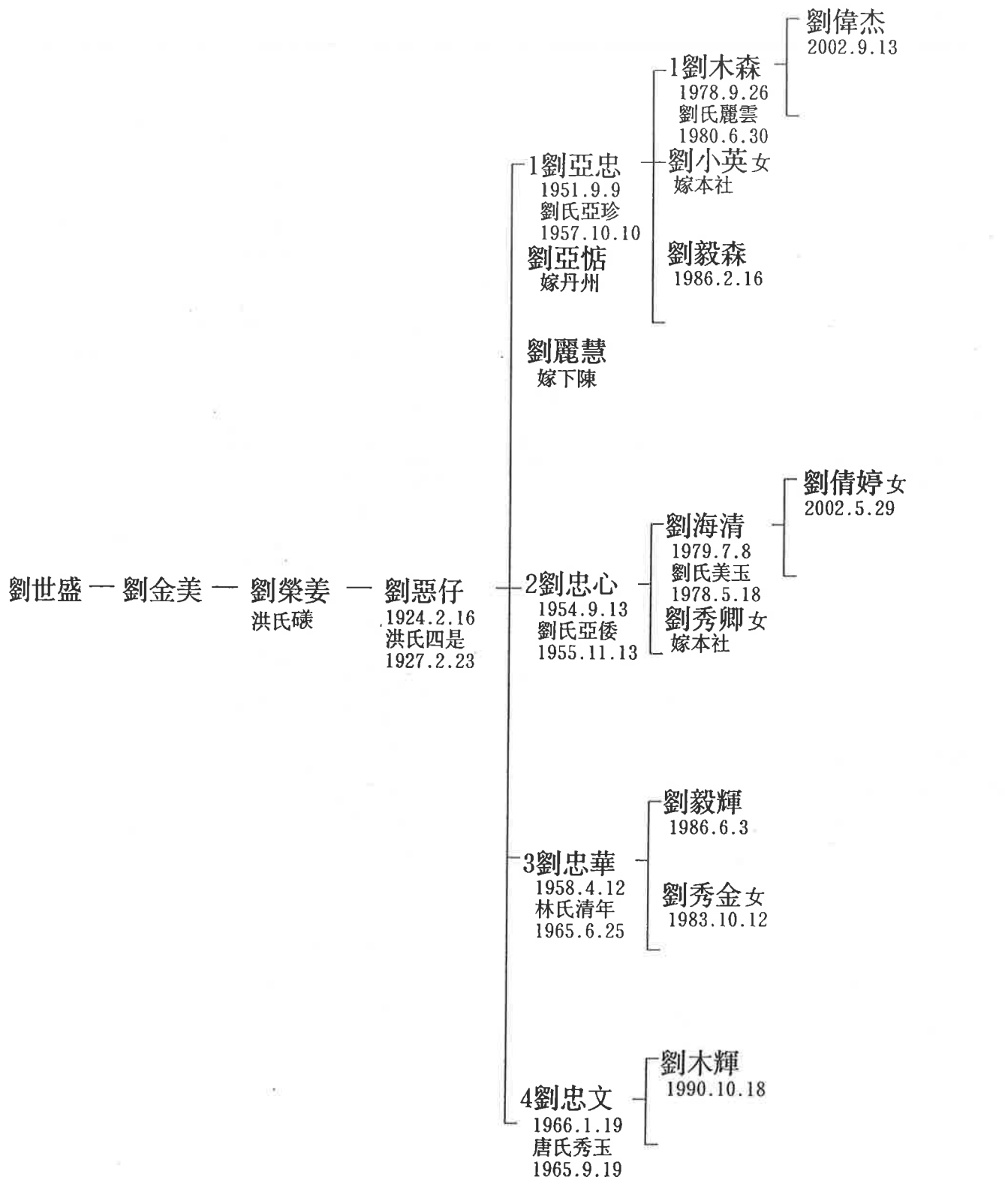



五社劉下社長房新厝角世系

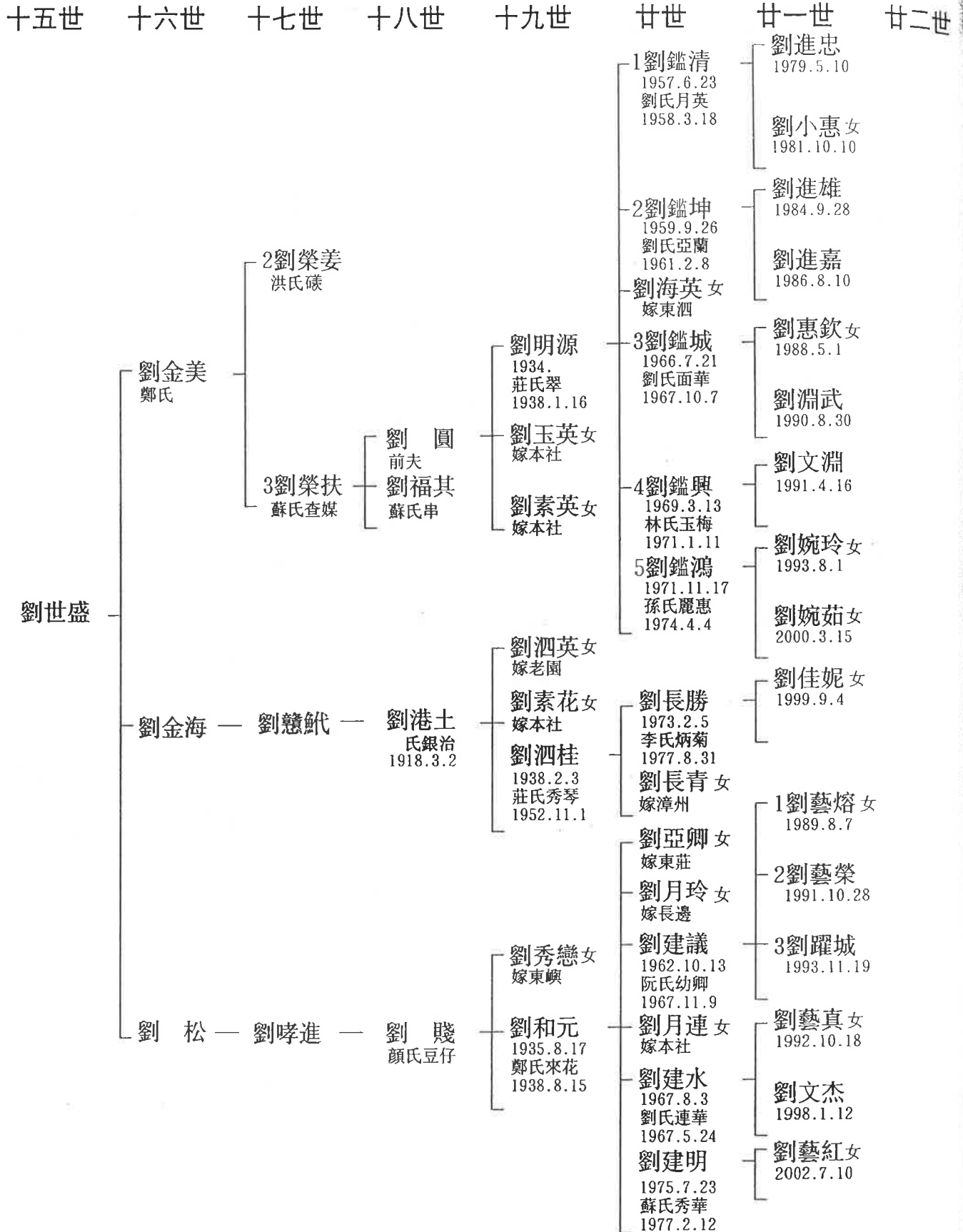



五社劉下社長房新厝角世系

十五世 十六世 十七世 十八世 十九世 廿世 廿一世 廿二世

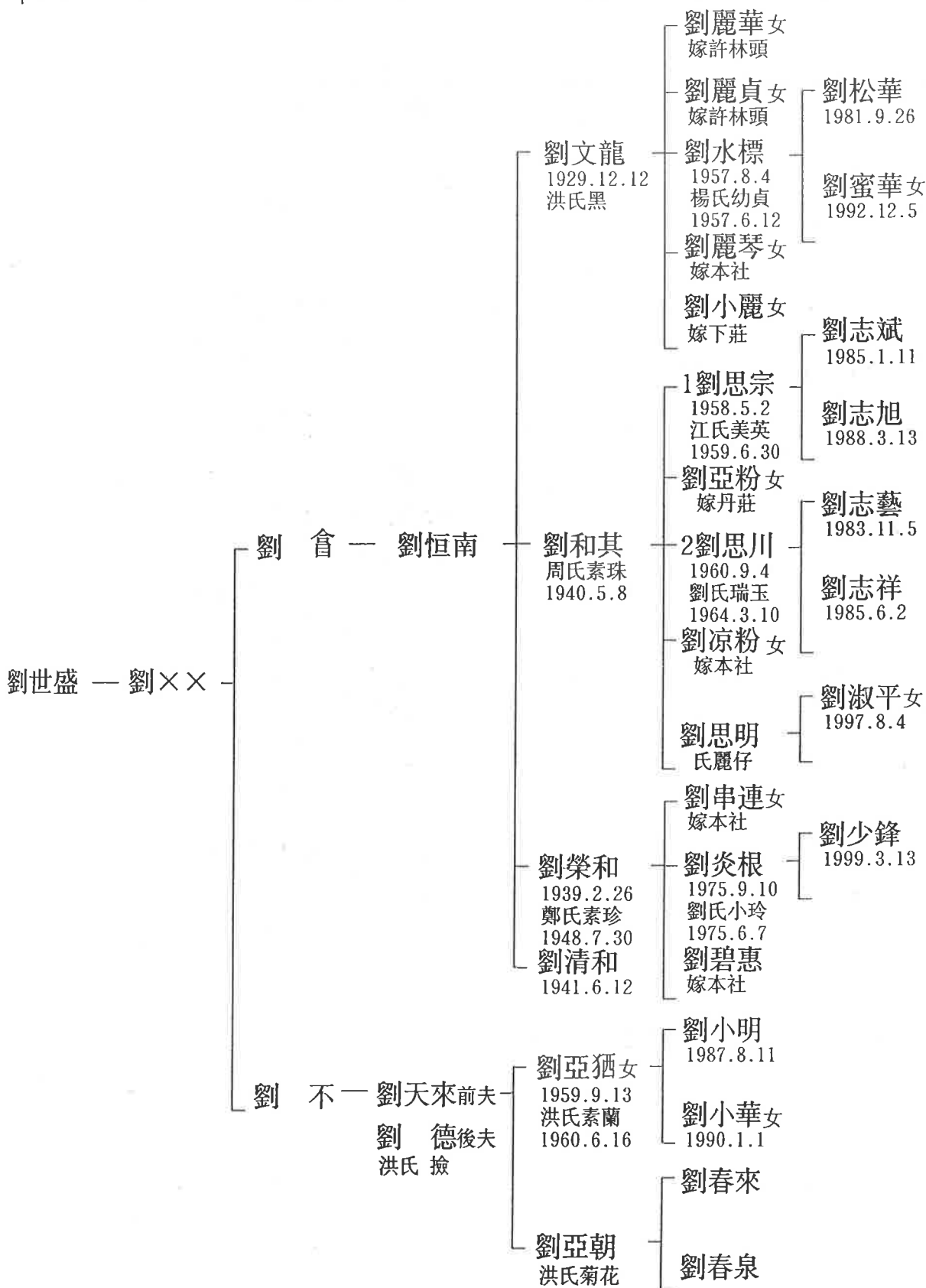



五社劉下社長房新厝角世系

十五世 十六世 十七世 十八世 十九世 廿世 廿一世 廿二世

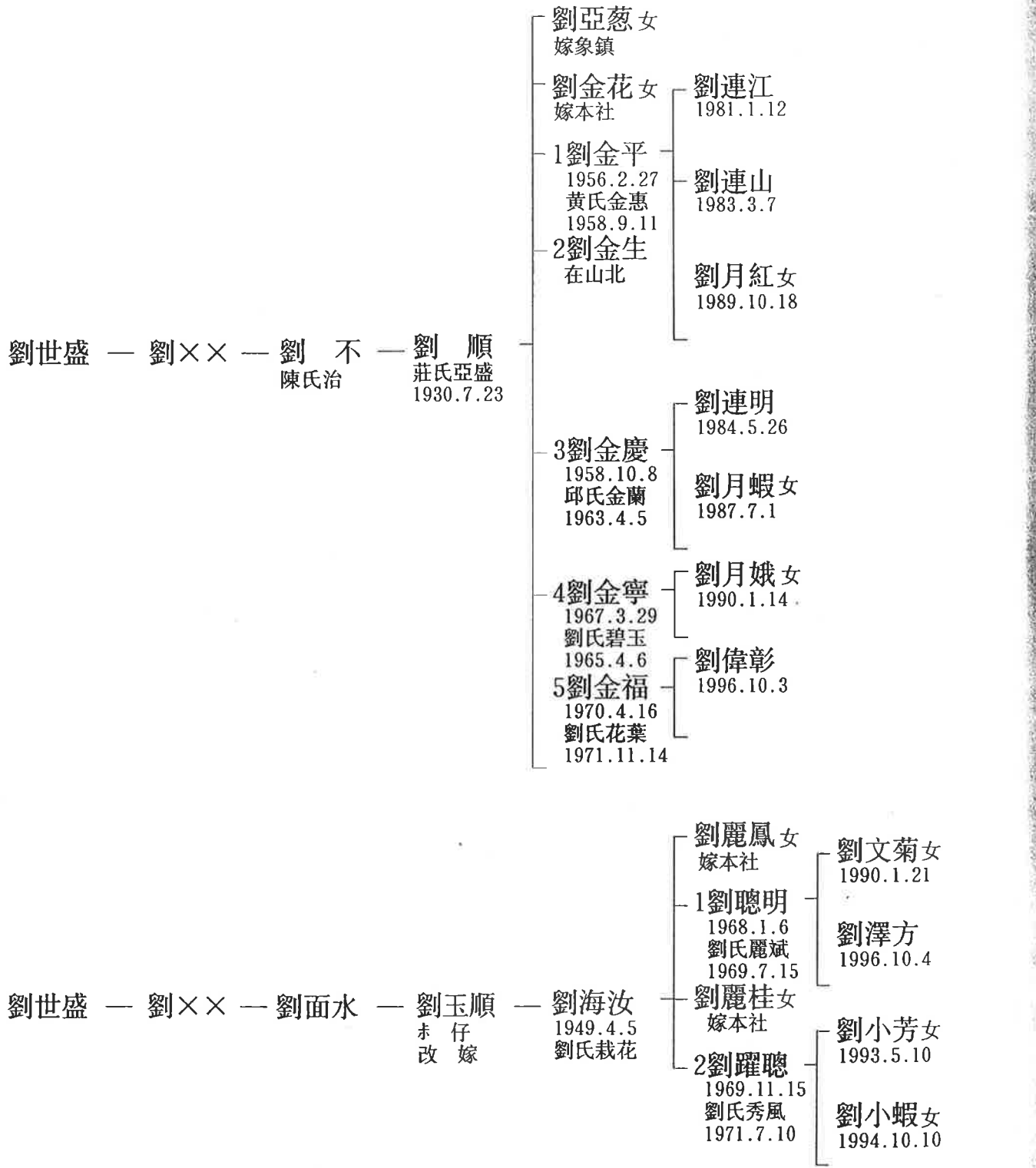



五社劉下社長房新厝角世系

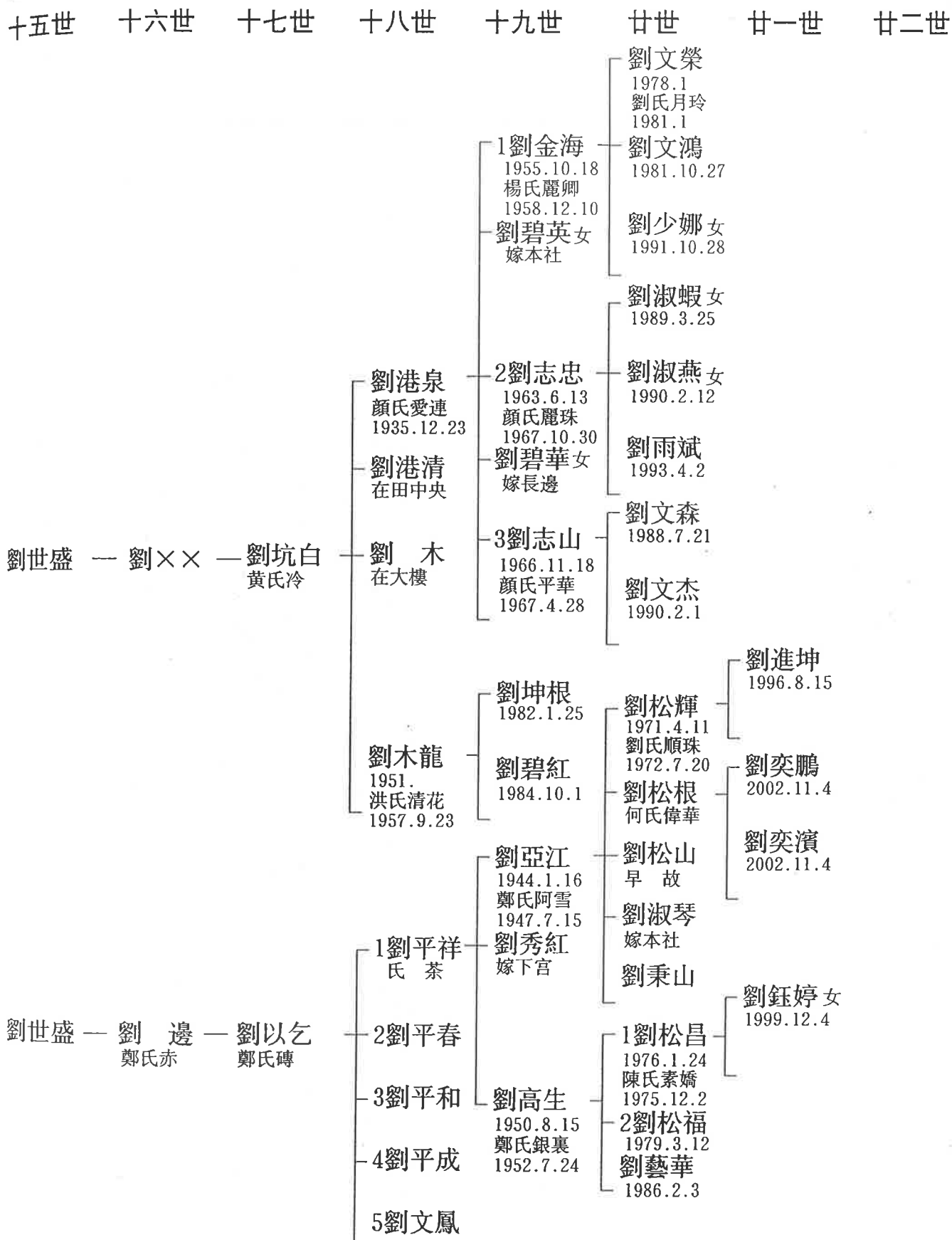



五社劉下社長房新厝角世系

十五世 十六世 十七世 十八世 十九世 廿世 廿一世 廿二世

劉世盛 — 劉 邊 — 劉以乞
鄭氏赤 鄭氏磚

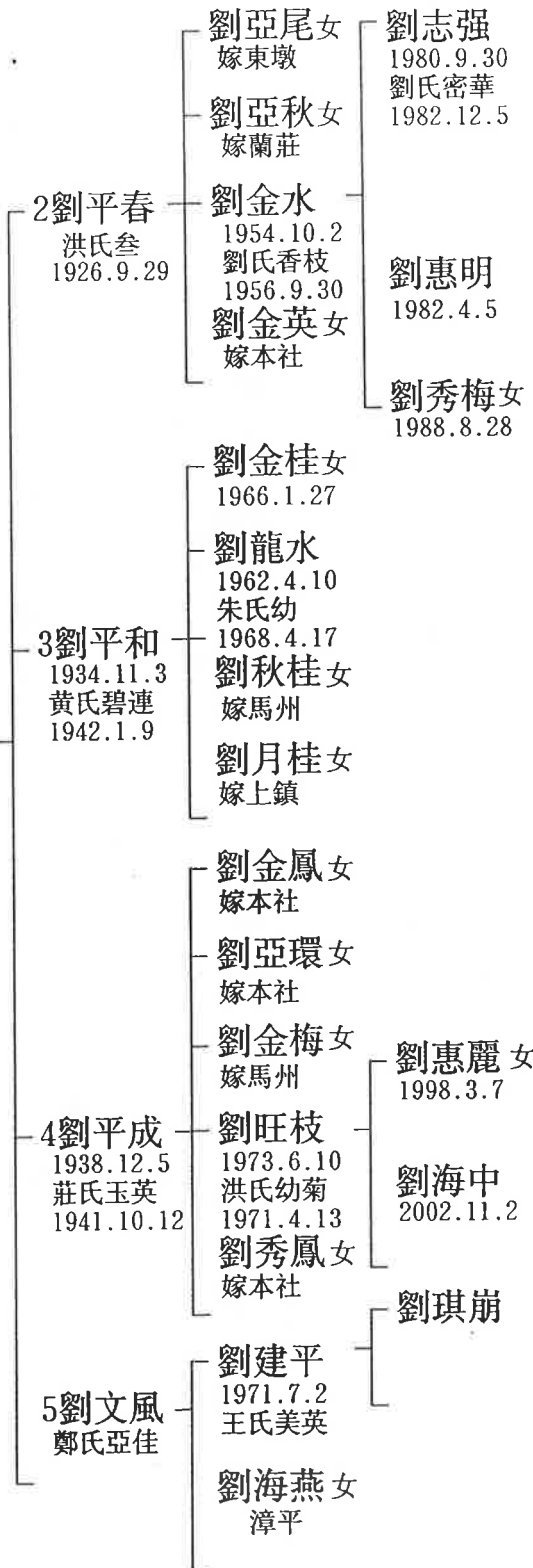



五社劉世系錄

五社劉次房

下社樓仔



劉振貴世系

執筆：劉德心



五社樓下社次房樓仔角世系圖

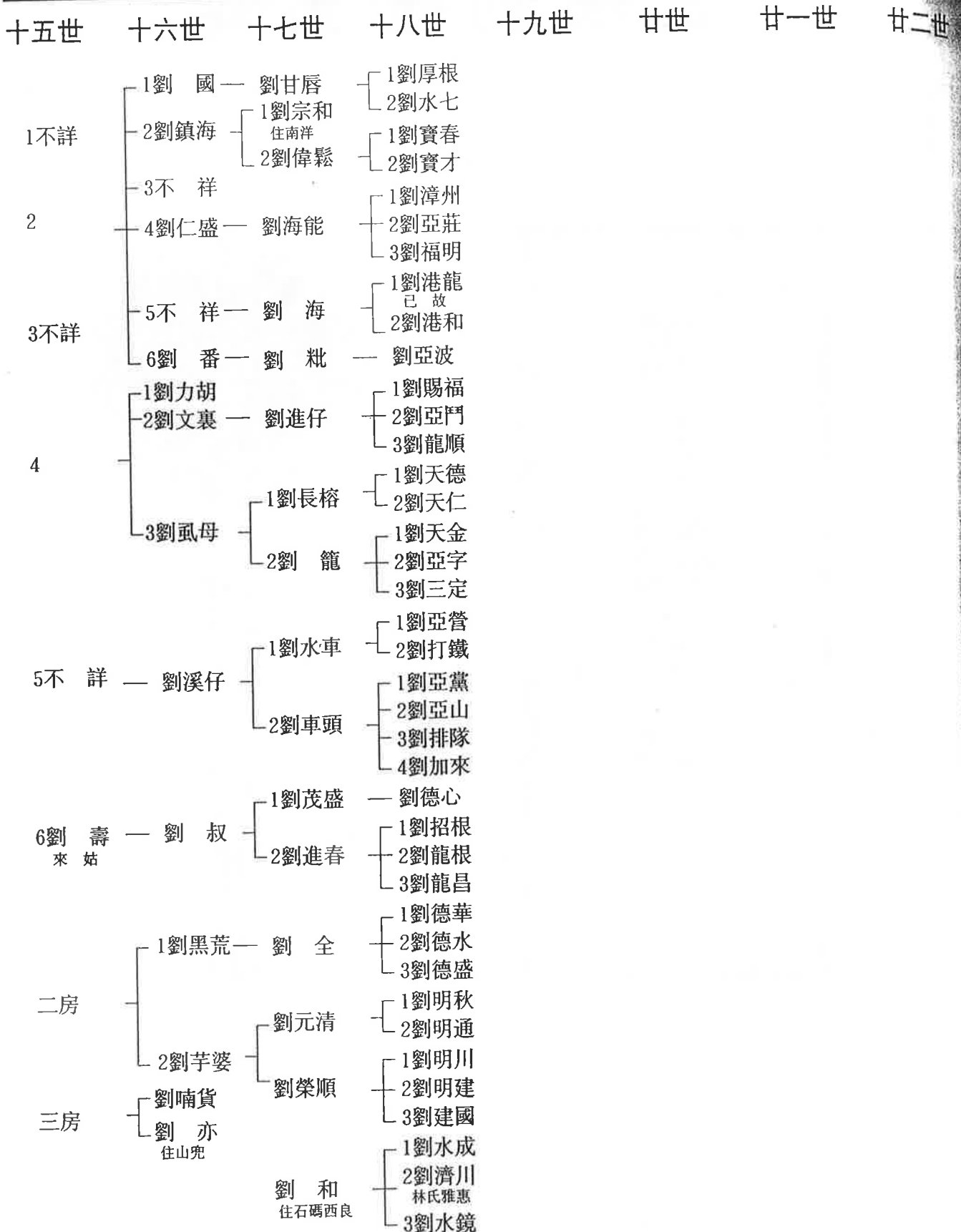



五社樓下社次房樓仔角世系圖(長房大)

十五世 十六世 十七世 十八世 十九世 廿世 廿一世 廿二世

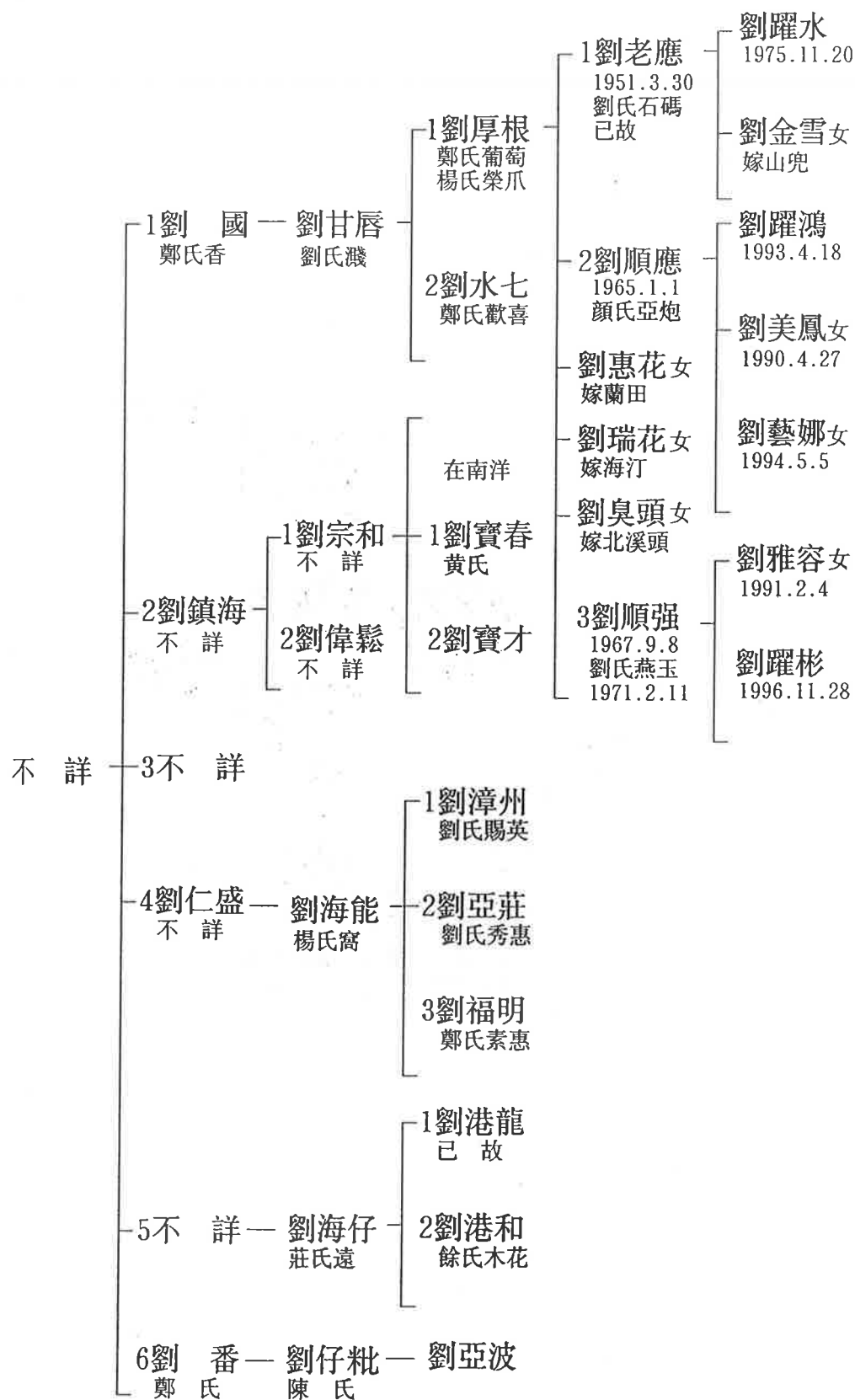



五社樓下社次房樓仔角世系圖

十五世 十六世 十七世 十八世 十九世 廿世 廿一世 廿二世

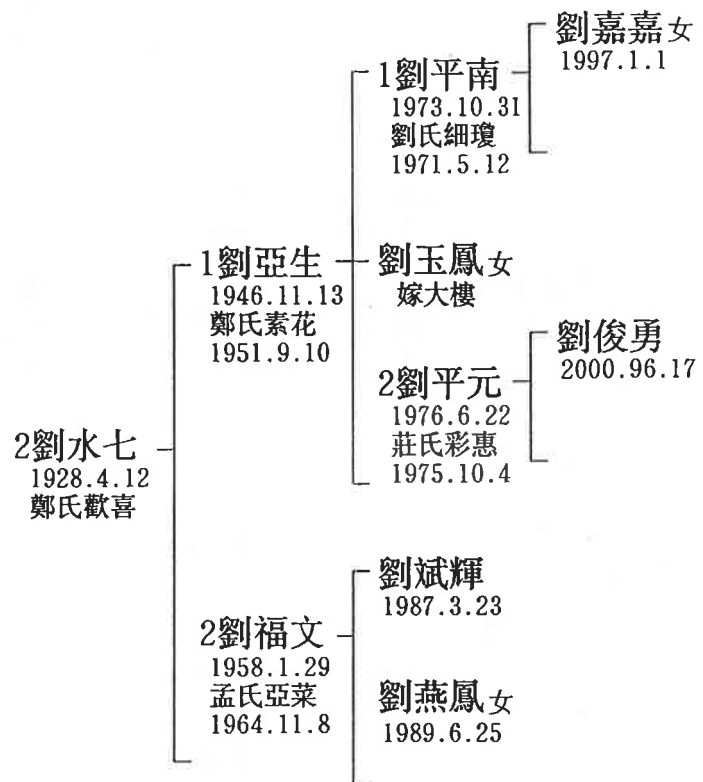



五社樓下社次房樓仔角世系圖(長房二至四)

十五世 十六世 十七世 十八世 十九世 廿世 廿一世 廿二世

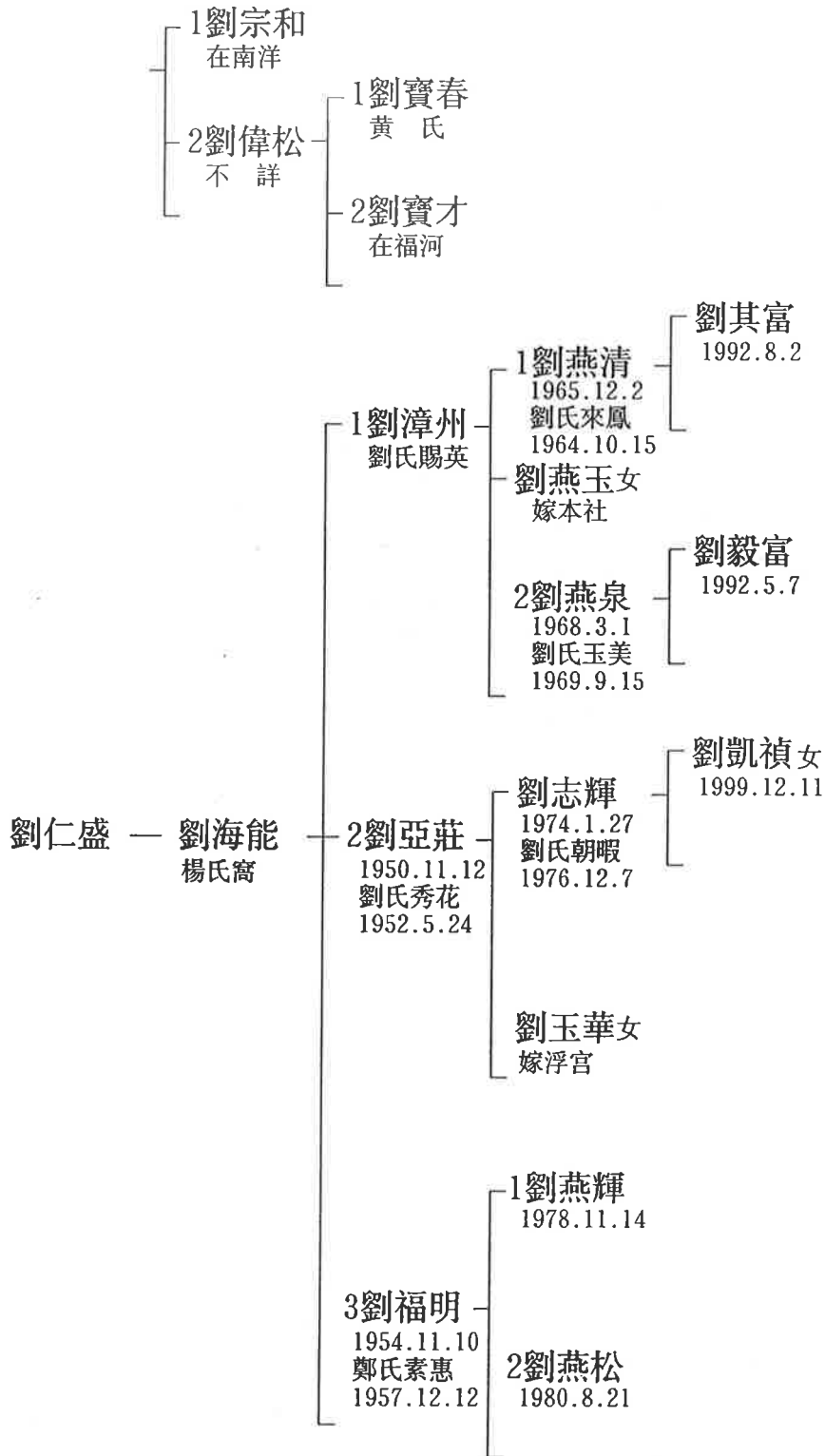



五社樓下社次房樓仔角世系圖(長房五至六)

十五世 十六世 十七世 十八世 十九世 廿世 廿一世 廿二世

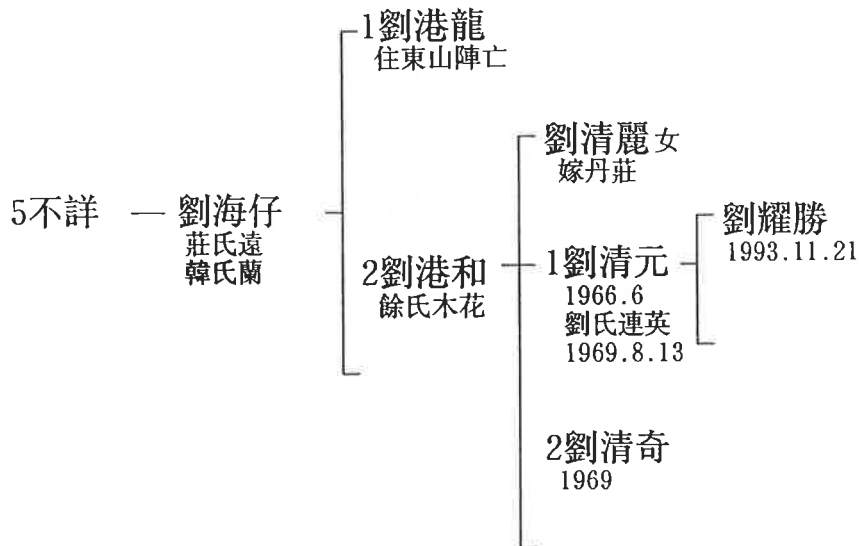

6 劉翻仔 — 劉糝仔 — 劉亞波
2000.96.17



五社樓下社次房樓仔角世系圖(長房四)

十五世 十六世 十七世 十八世 十九世 廿世 廿一世 廿二世

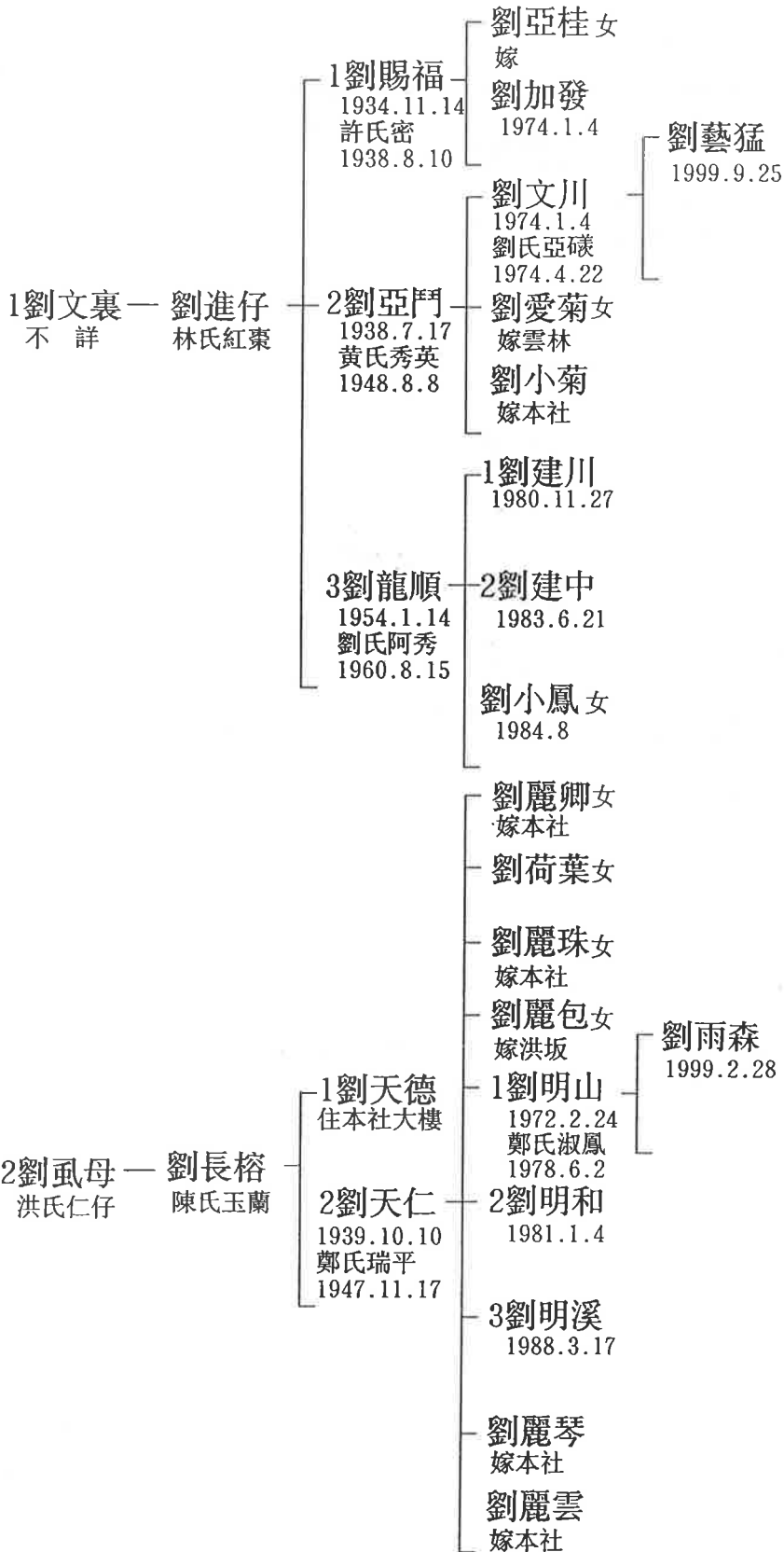



五社樓下社次房樓仔角世系(長房四)

十六世 十七世 十八世 十九世 廿世 廿一世 廿二世 廿三世

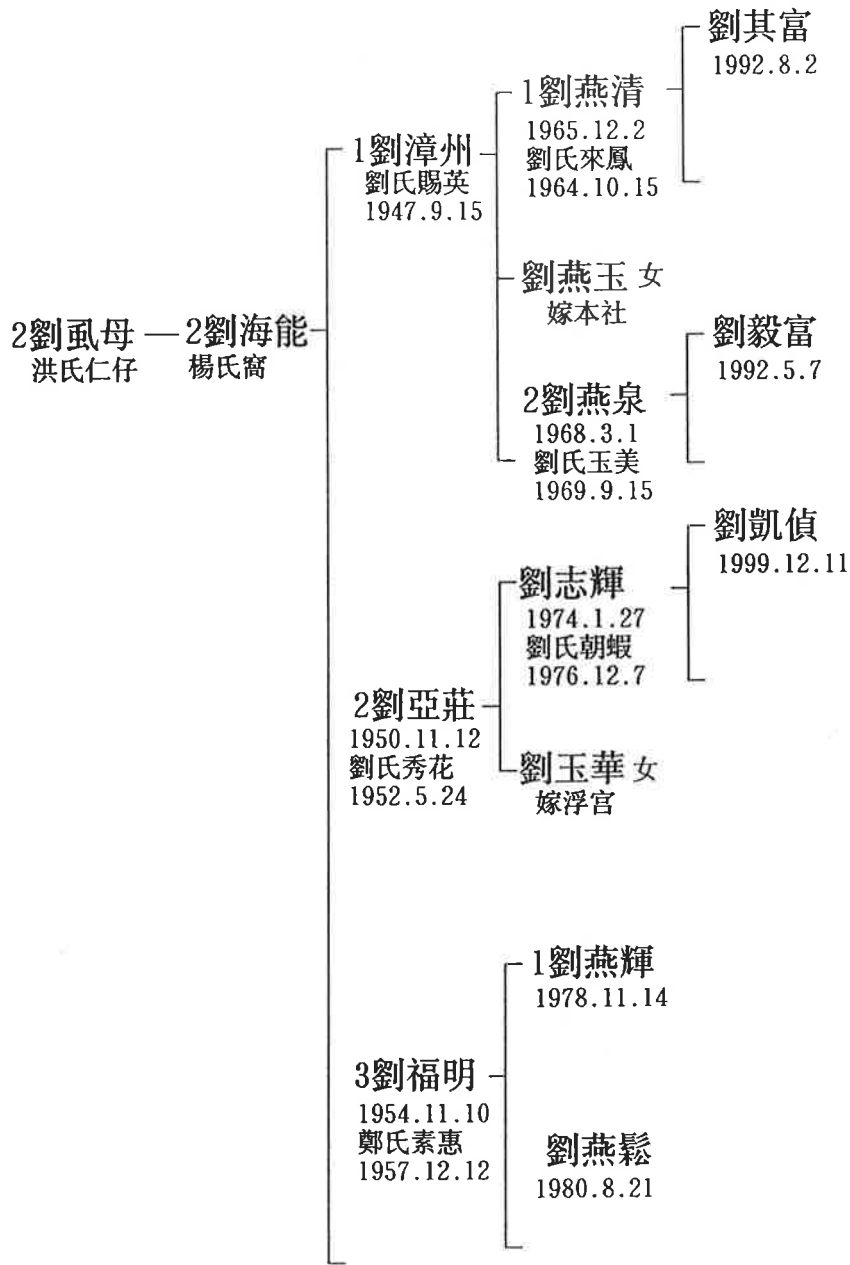



五社樓下社次房樓仔角世系圖(長房四)

十五世 十六世 十七世 十八世 十九世 廿世 廿一世 廿二世

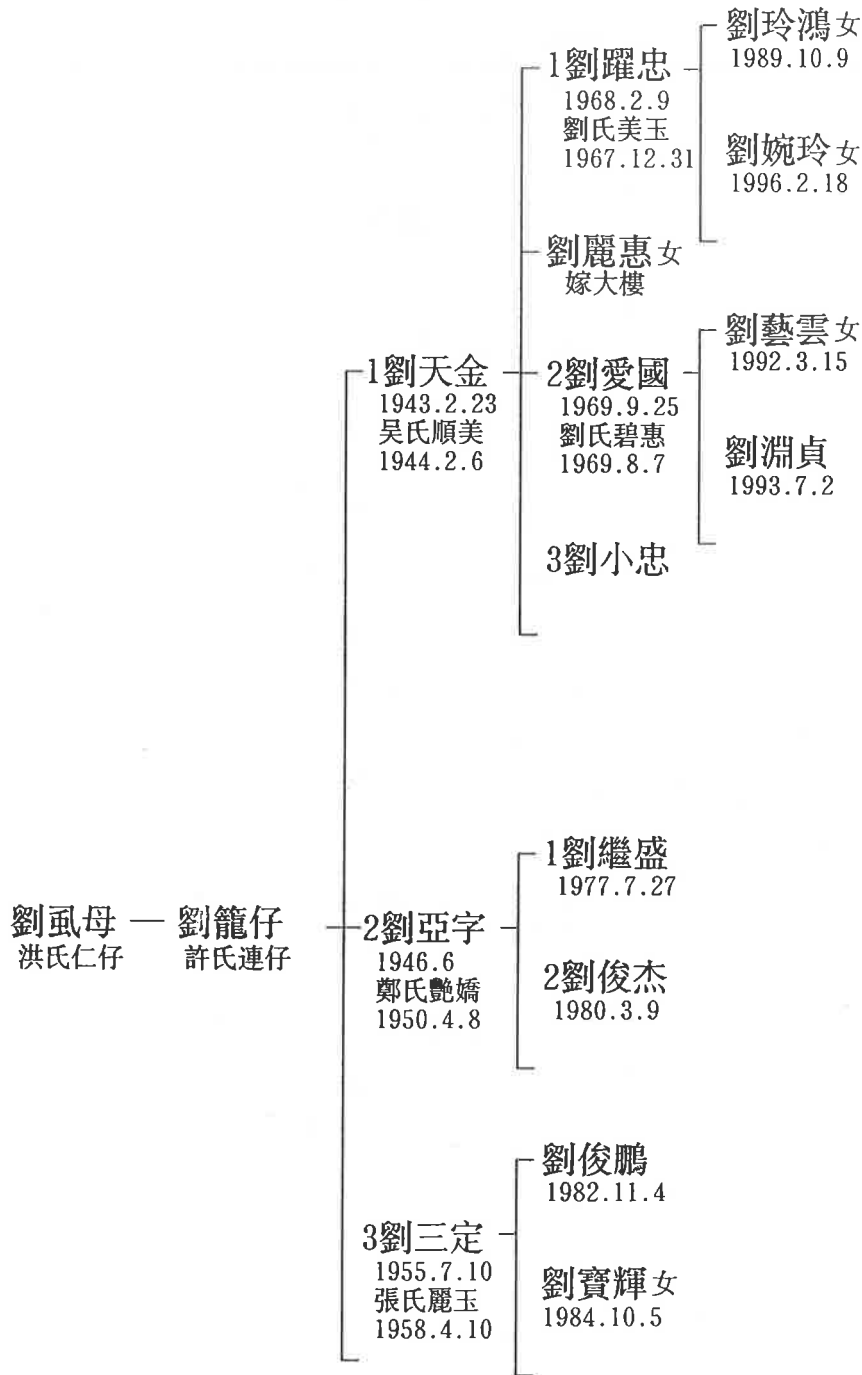



五社樓下社次房樓仔角世系圖(長房四)

十五世 十六世 十七世 十八世 十九世 廿世 廿一世 廿二世

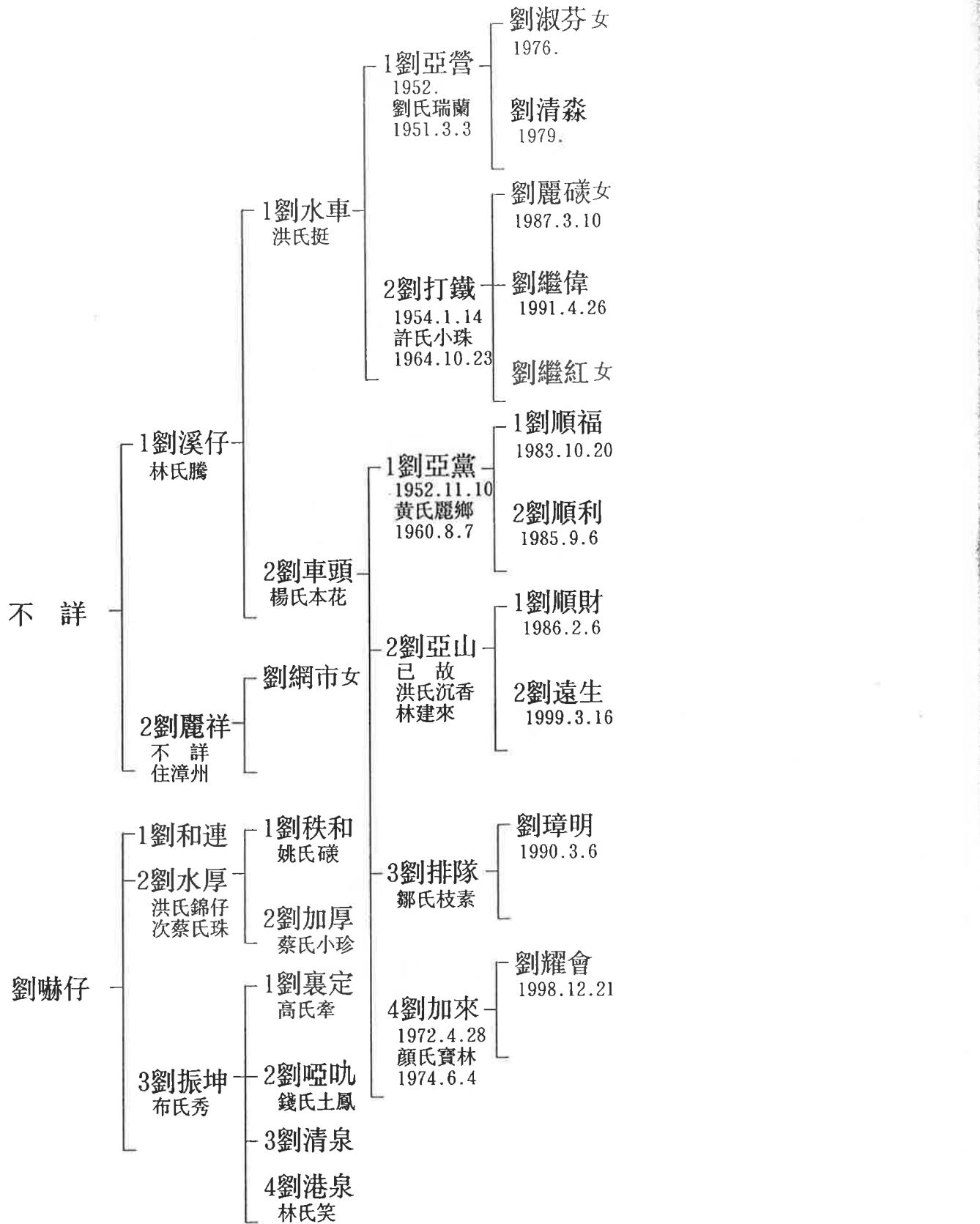



五社樓下社次房樓仔角世系圖(長房五)

十五世 十六世 十七世 十八世 十九世 廿世 廿一世 廿二世

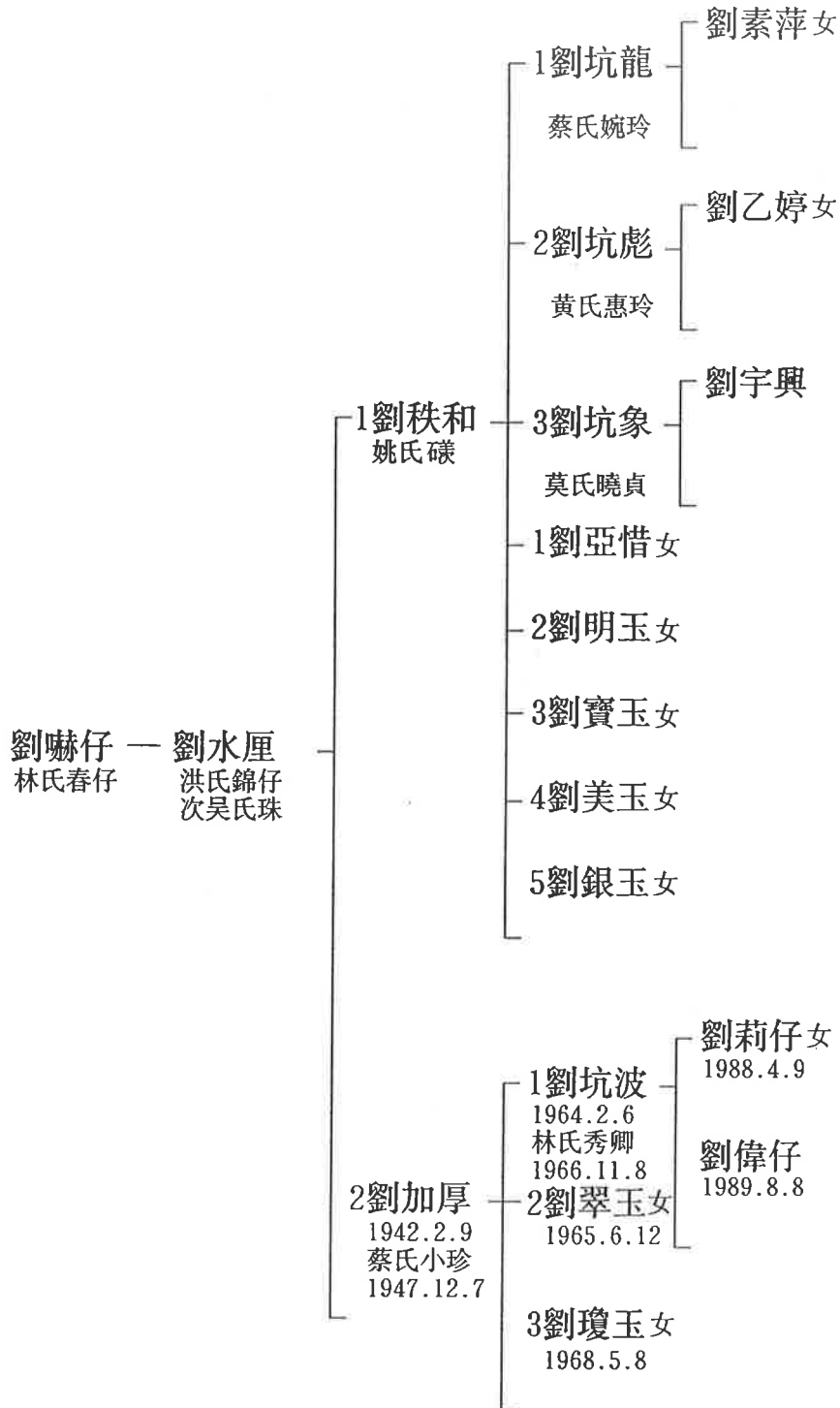



五社樓下社次房樓仔角世系圖(長房五)

十五世 十六世 十七世 十八世 十九世 廿世 廿一世 廿二世

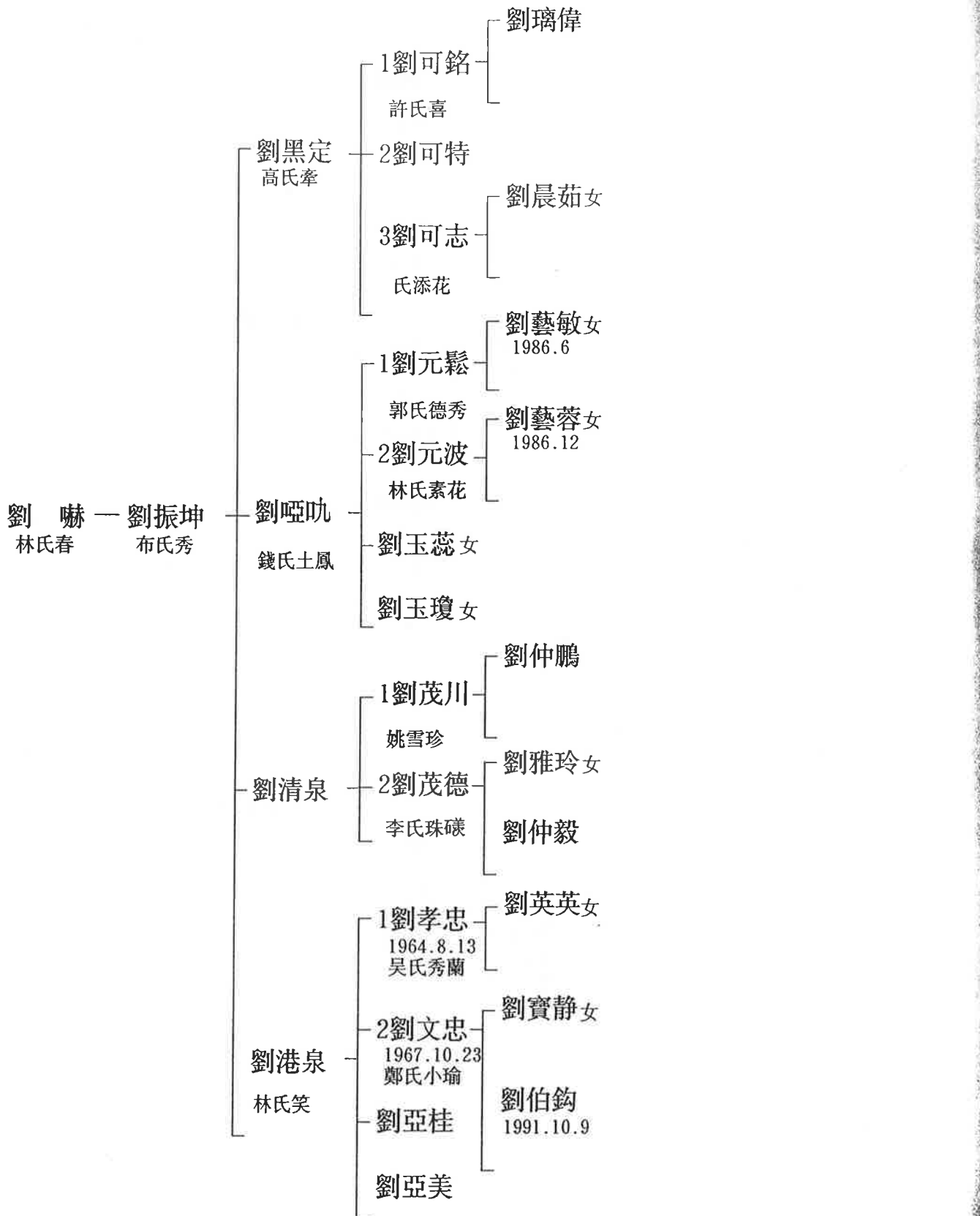



五社樓下社次房樓仔角世系圖

十五世 十六世 十七世 十八世 十九世 廿世 廿一世 廿二世

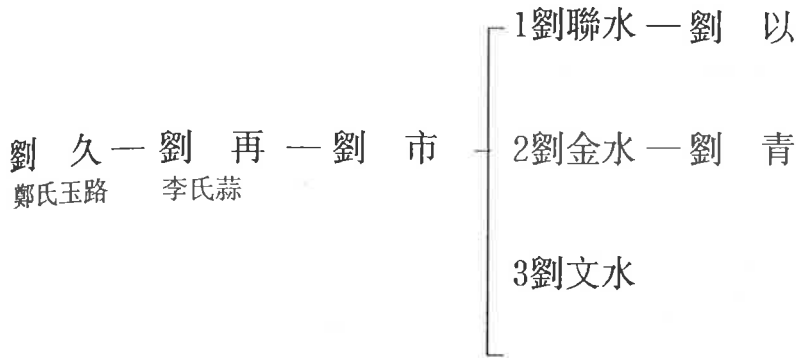



五社樓下社次房樓仔角世系圖(長房六)

十五世 十六世 十七世 十八世 十九世 廿世 廿一世 廿二世

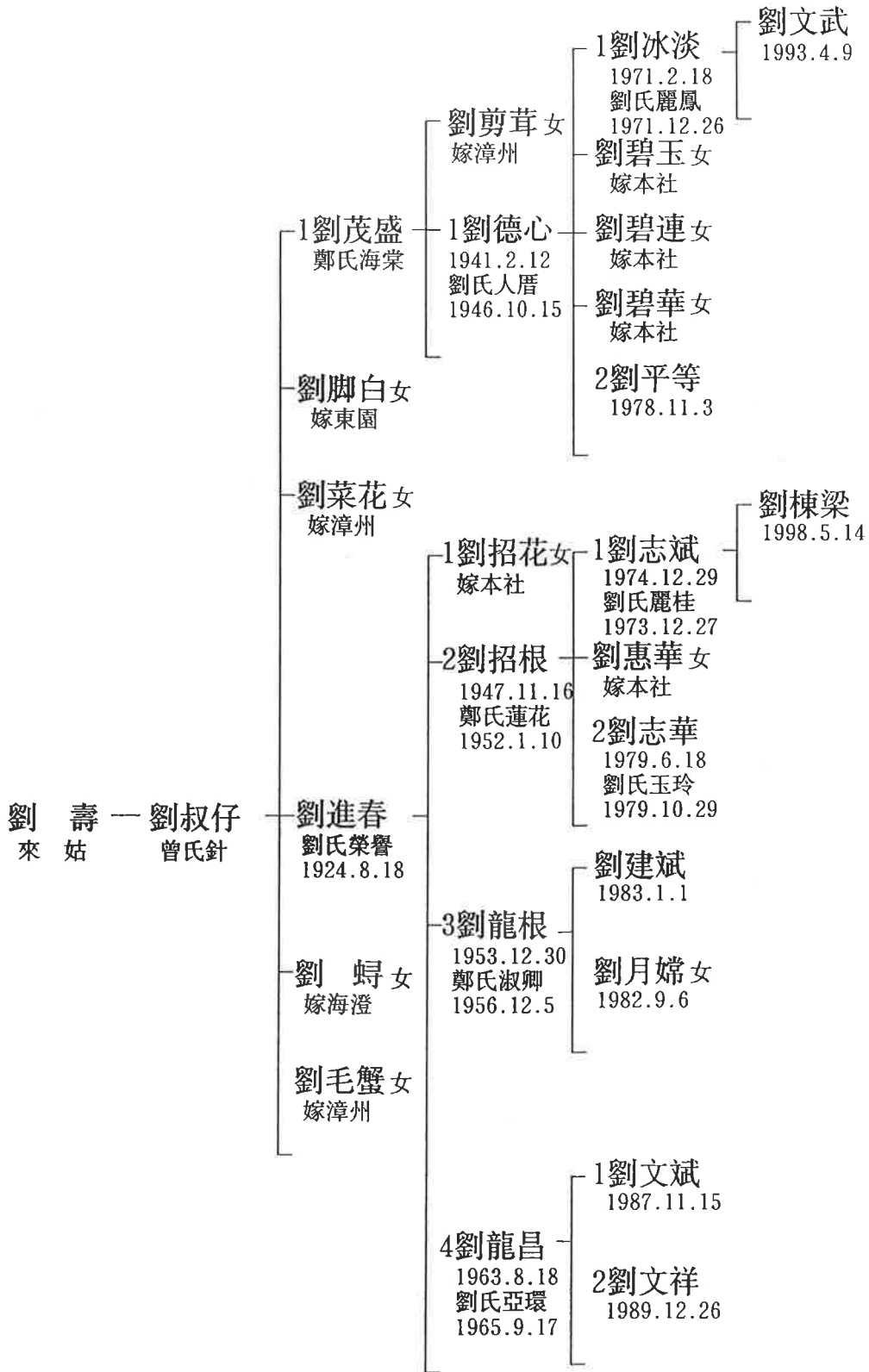



五社樓下社次房樓仔角世系圖(次房至三房)

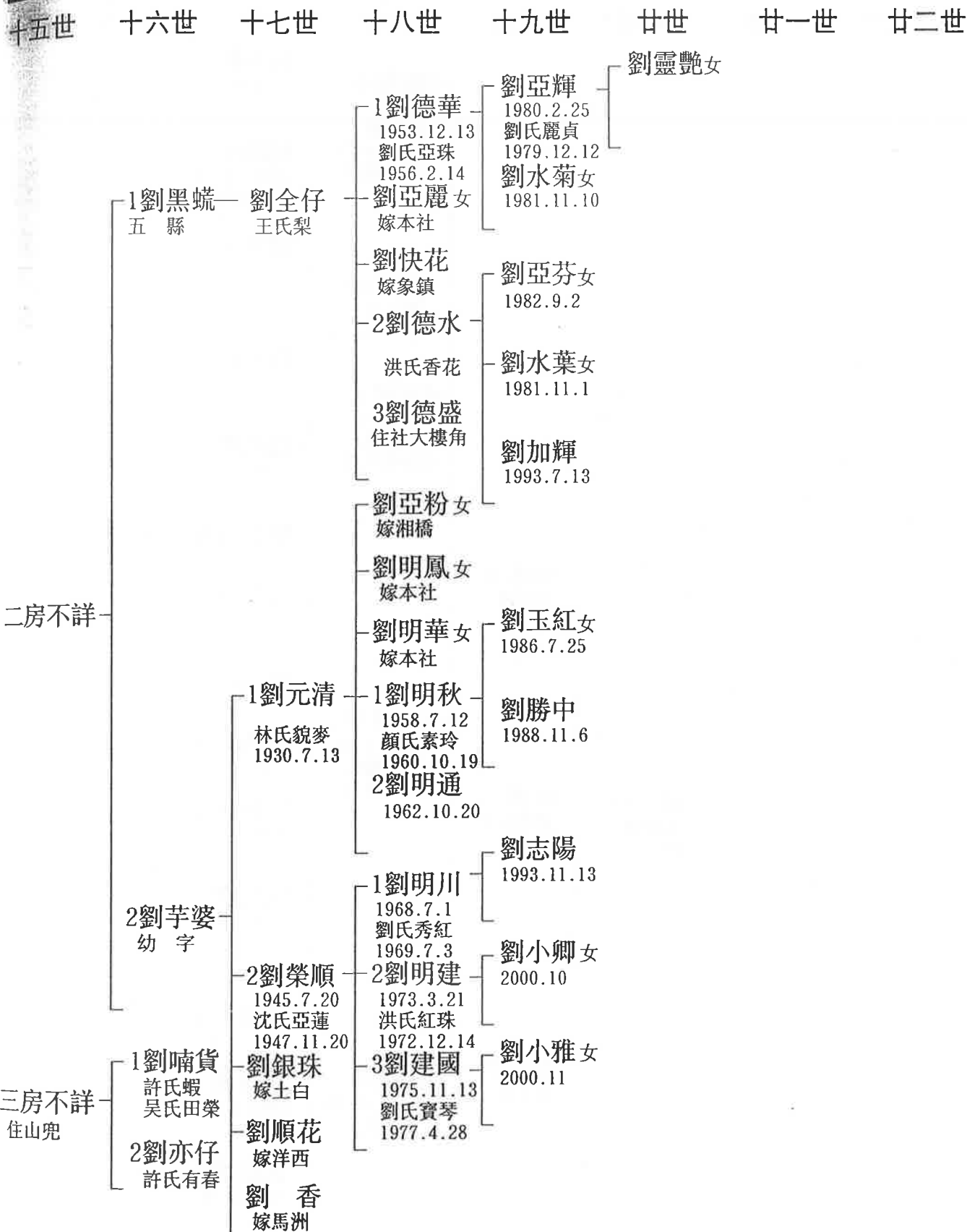



五社樓劉次房樓仔住紫泥西良世系圖

十五世 十六世 十七世 十八世 十九世 廿世 廿一世 廿二世

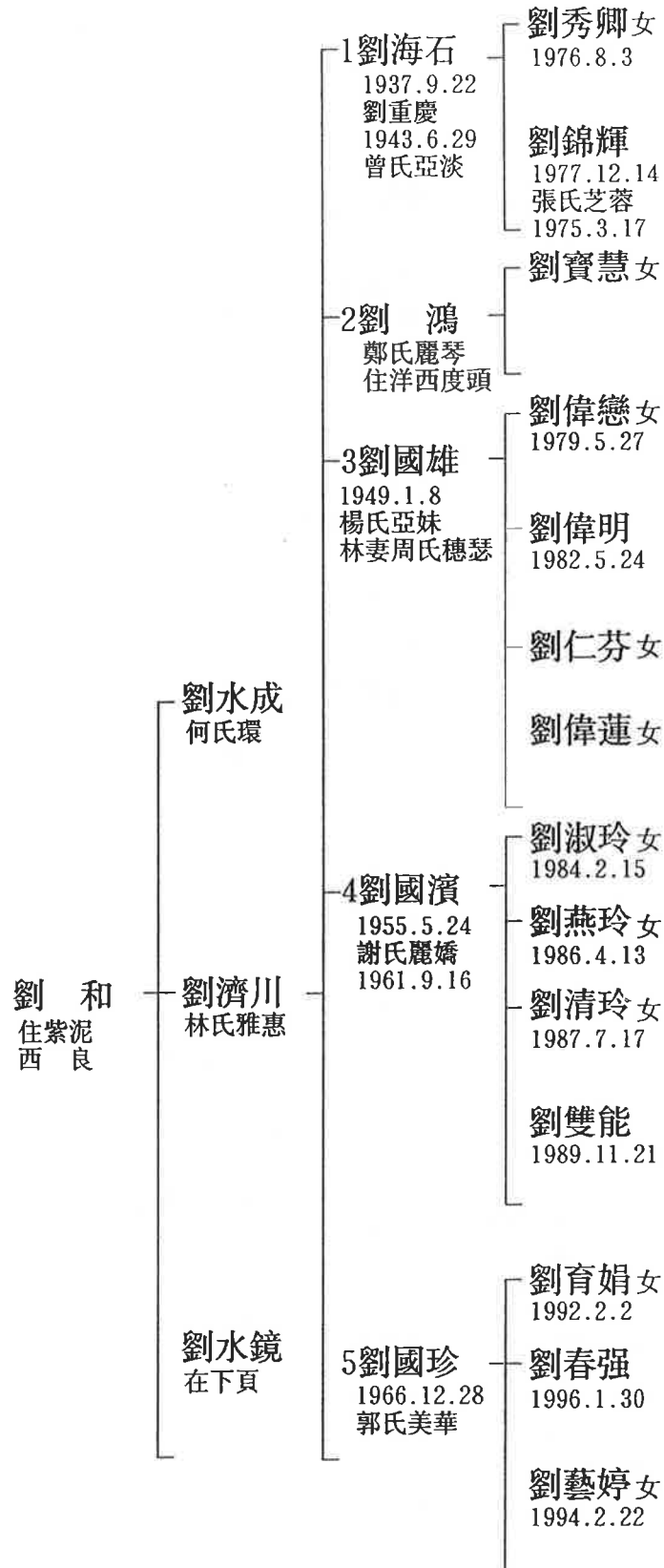



五社樓劉次房樓仔住紫泥西良世系圖

十五世 十六世 十七世 十八世 十九世 廿世 廿一世 廿二世

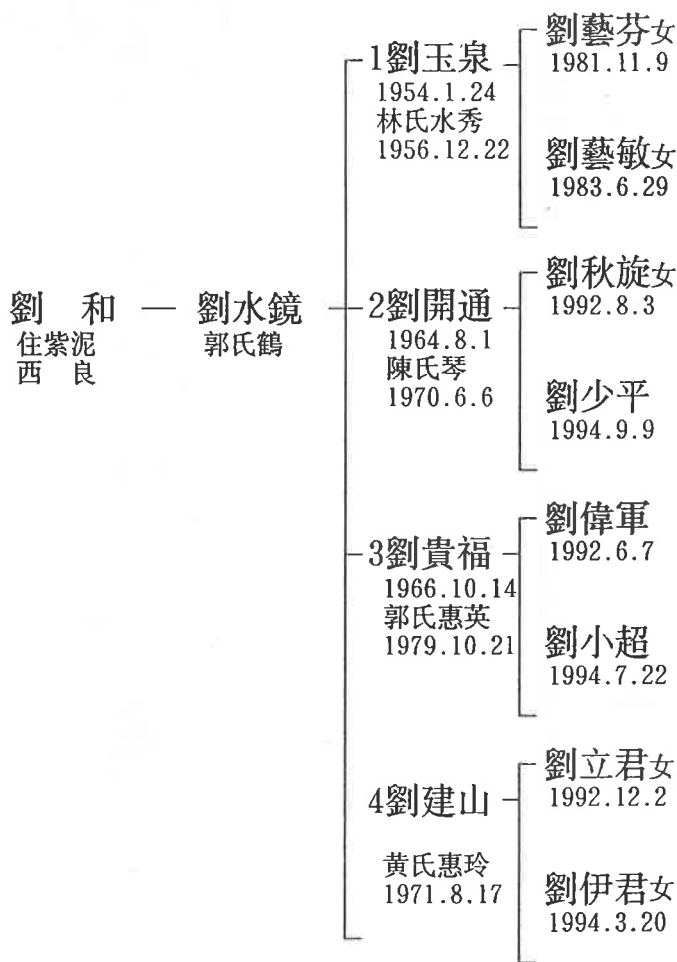



五社劉世系錄

五社劉三房

遷廣東香山



劉子昂世系

五社劉世系錄

五社劉四房

林 墩



劉士祿世系

執筆：劉以河、劉鳳盛



五社劉四房、林墩社、樓仔底角、禿邊世系圖、十四世四房、十五世二房

四世 五世 六世一 十二世 十三世 十四世 十五世 十六世 十七世 十八世

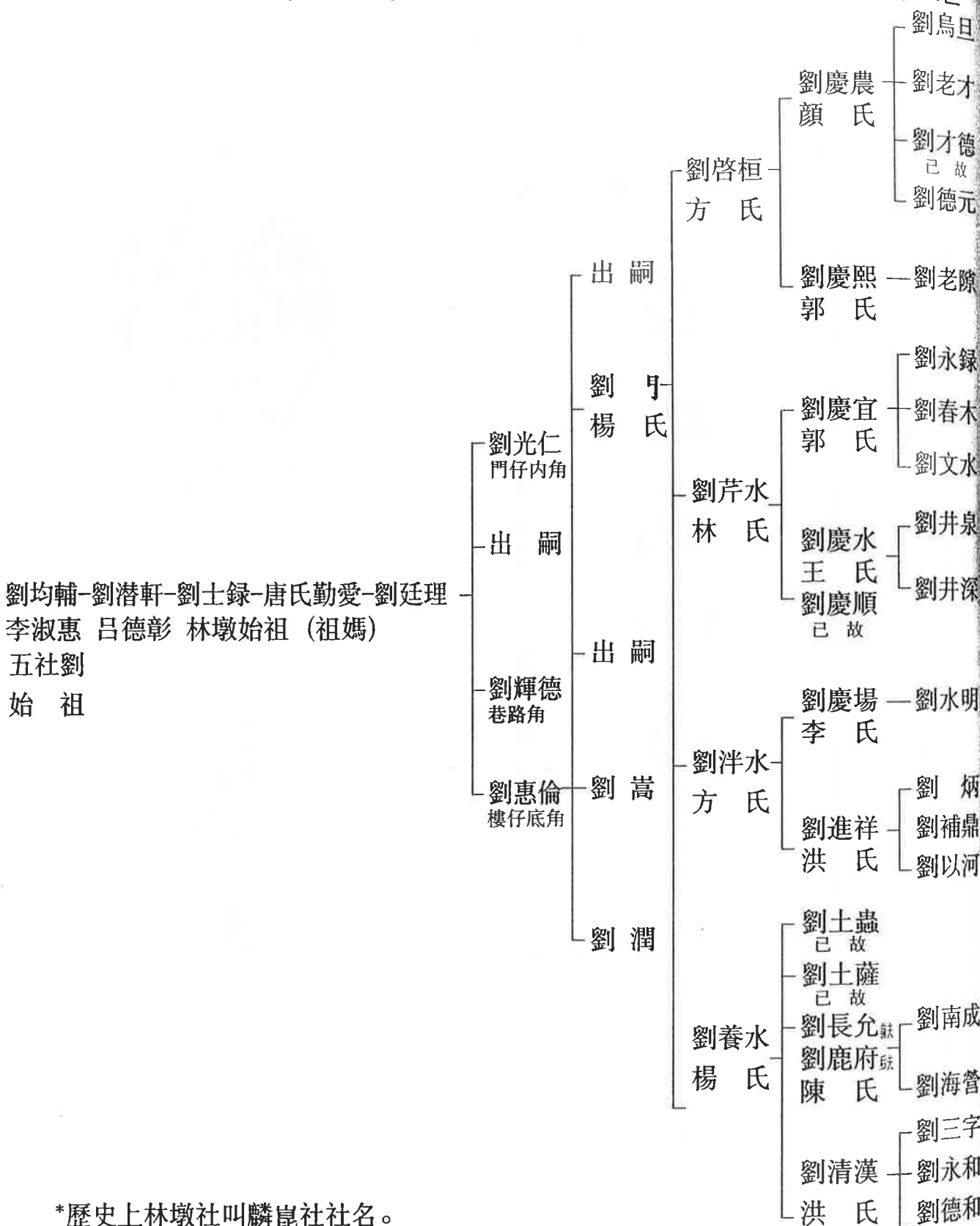

*歷史上林墩社叫麟崑社社名。



五社劉四房、林墩社、樓仔底角、禿邊世系十六世大房、十七世大房

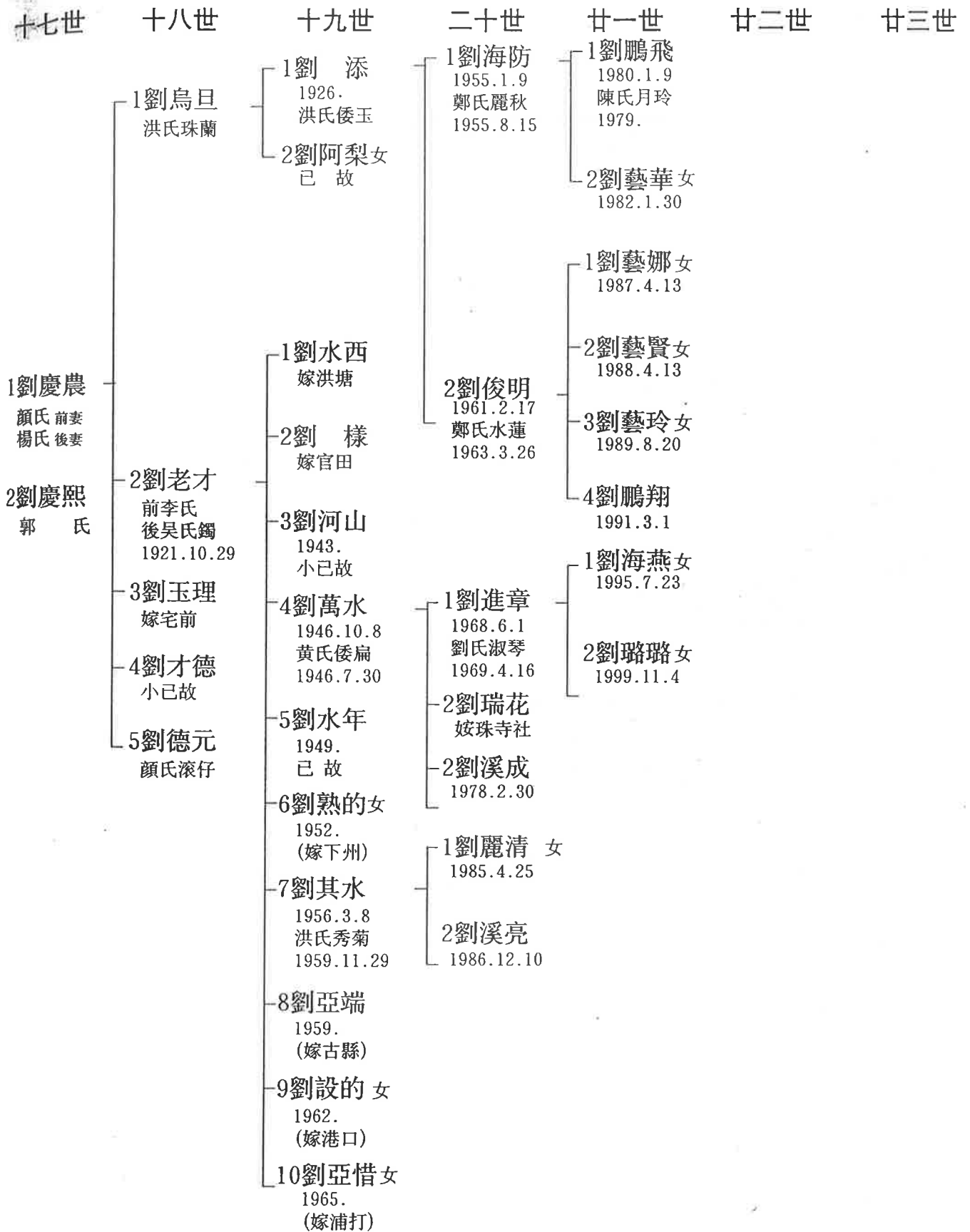



五社劉四房、林墩社、樓仔底角、禿邊世系十六世大房、十七世大房

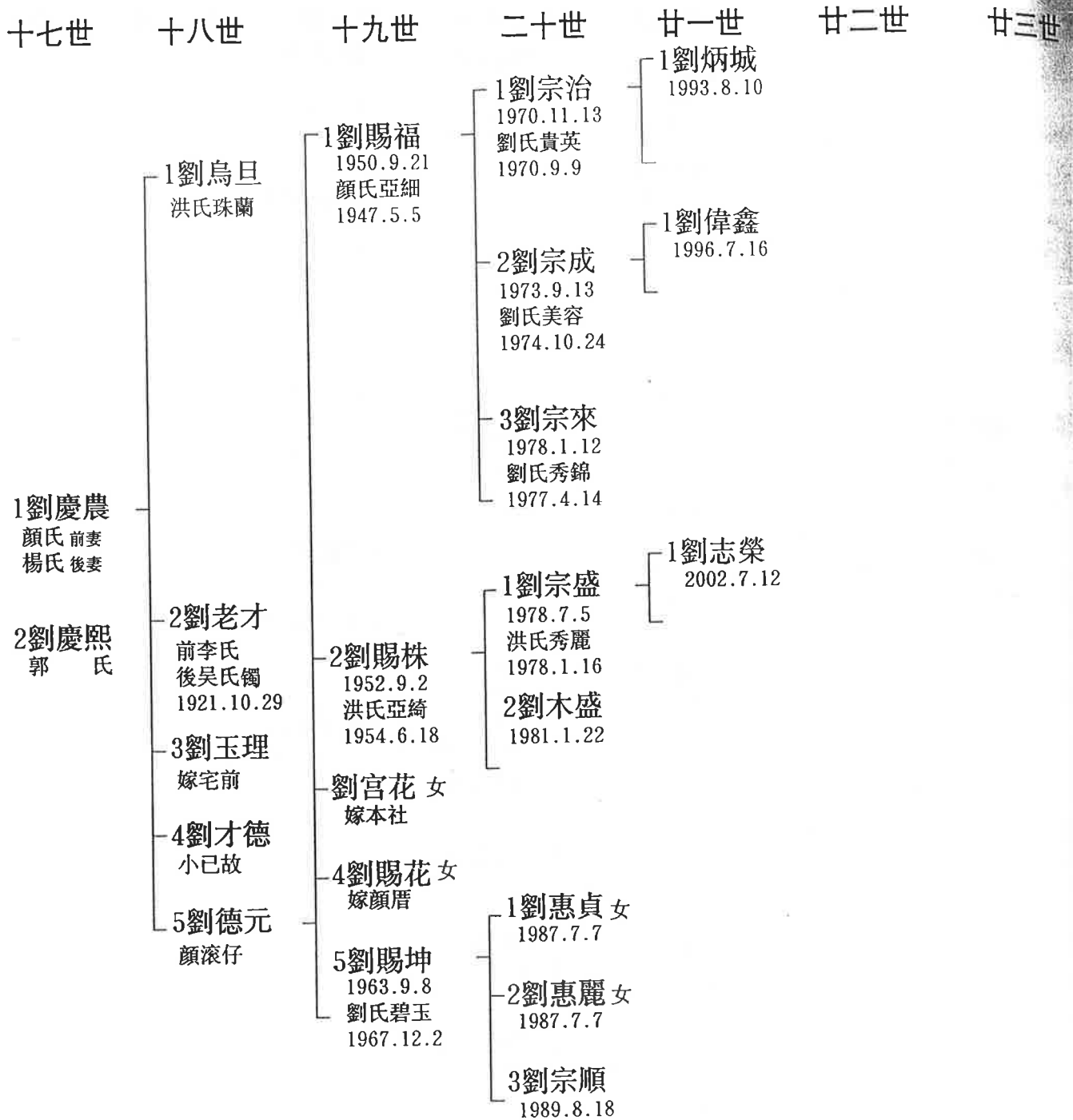



五社劉四房、林墩社、樓仔底角、禿邊世系十六世大房、十七世二房

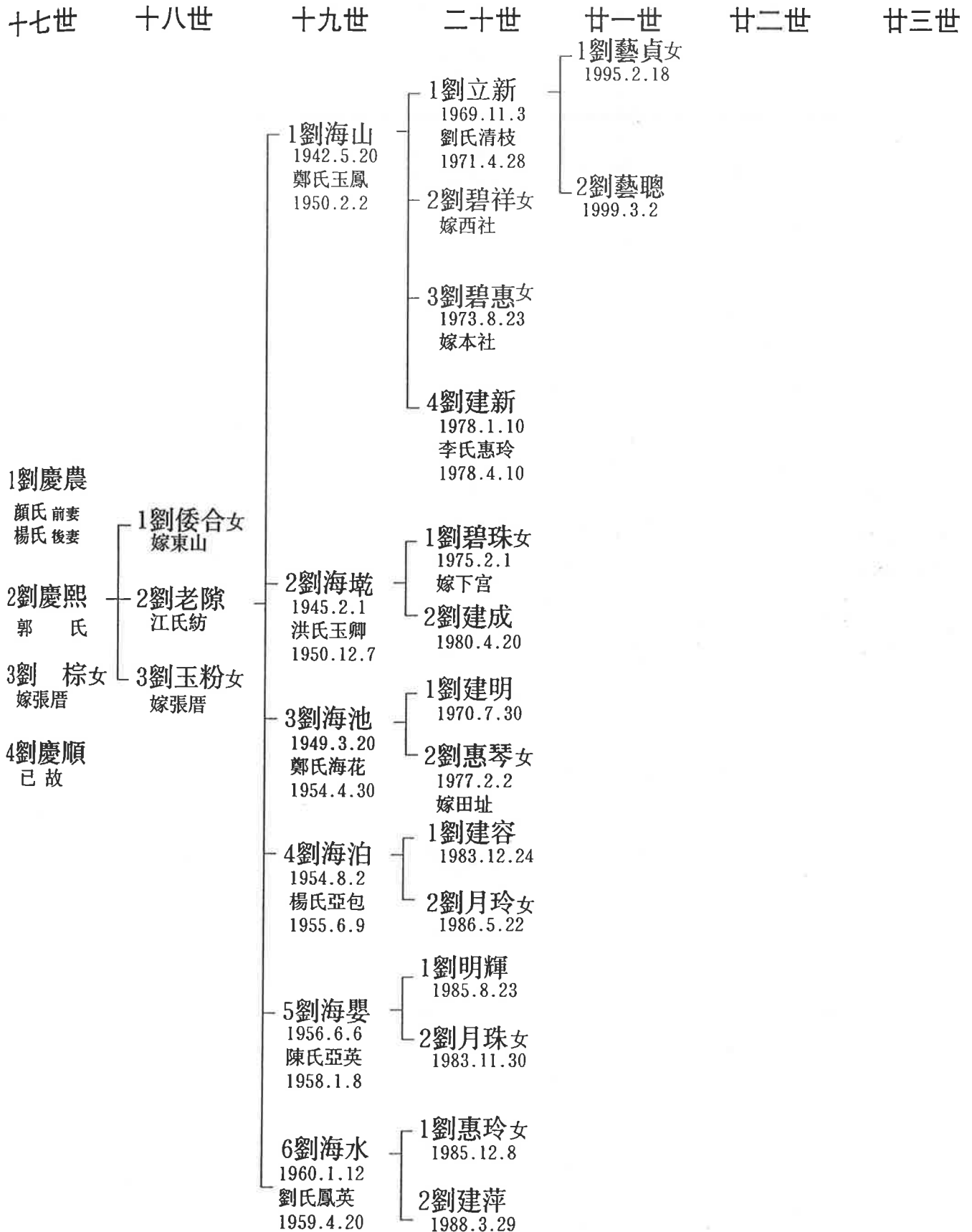



五社劉四房、林墩社、樓仔底角、禿邊世系十六世二房、十七世大房

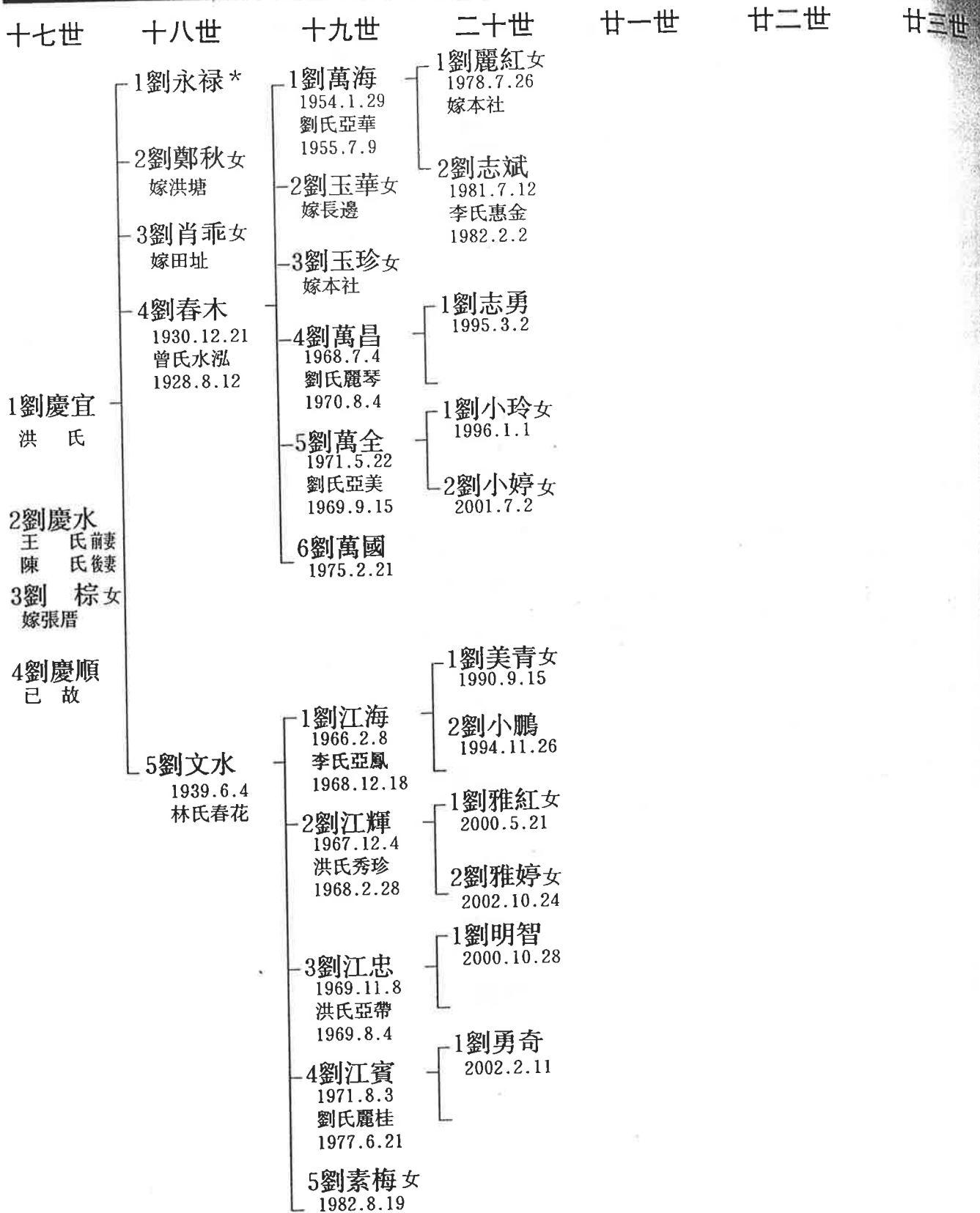

注：* 劉永祿在解放後隨妻遷洪坂住。



五社劉四房、林墩社、樓仔底角、禿邊世系十六世二房、十七世二房

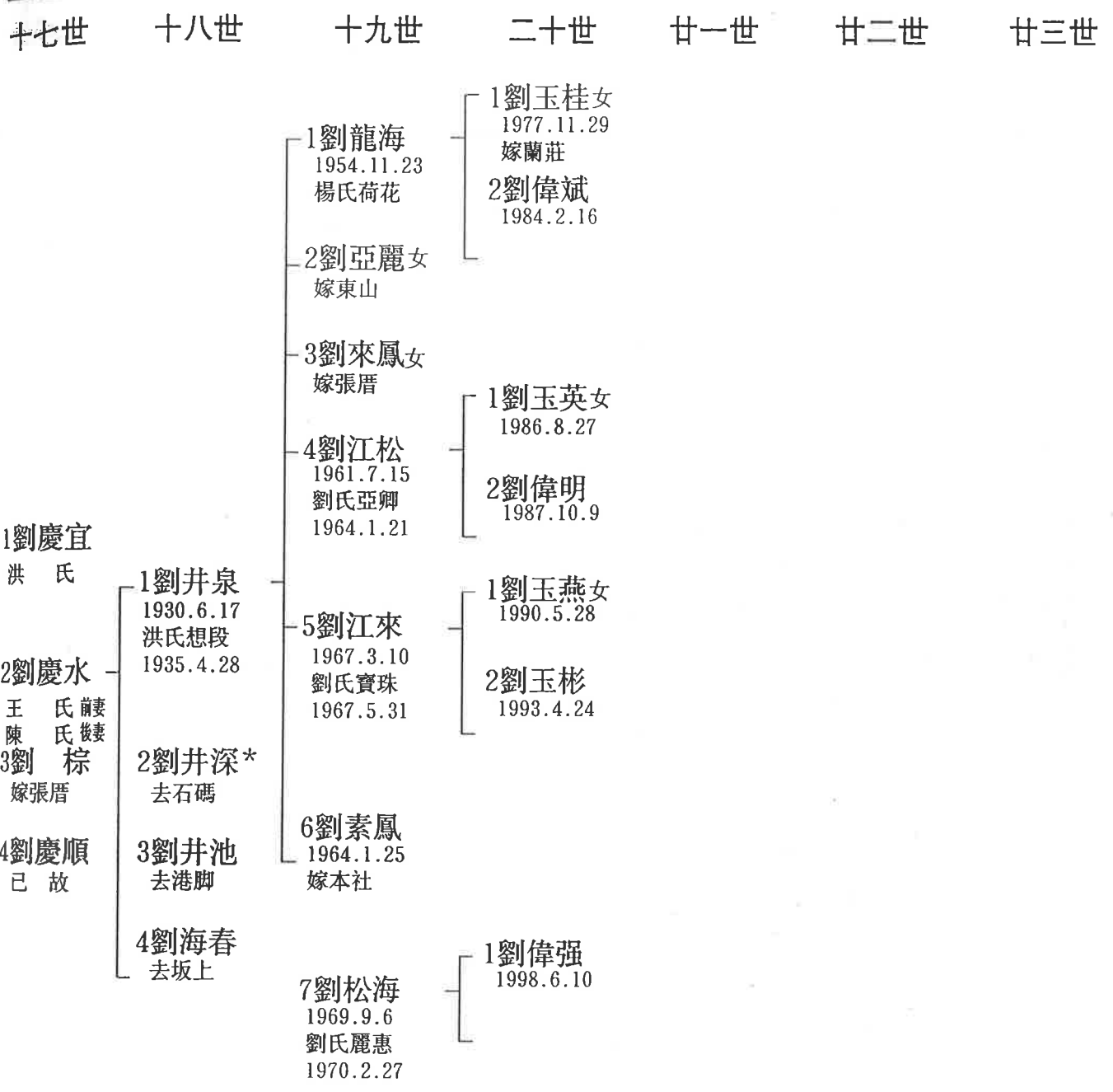

注：*劉井深64年離開林墩後去石碼住。



五社劉四房、林墩社、樓仔底角、禿邊世系十六世三房、十七世大房

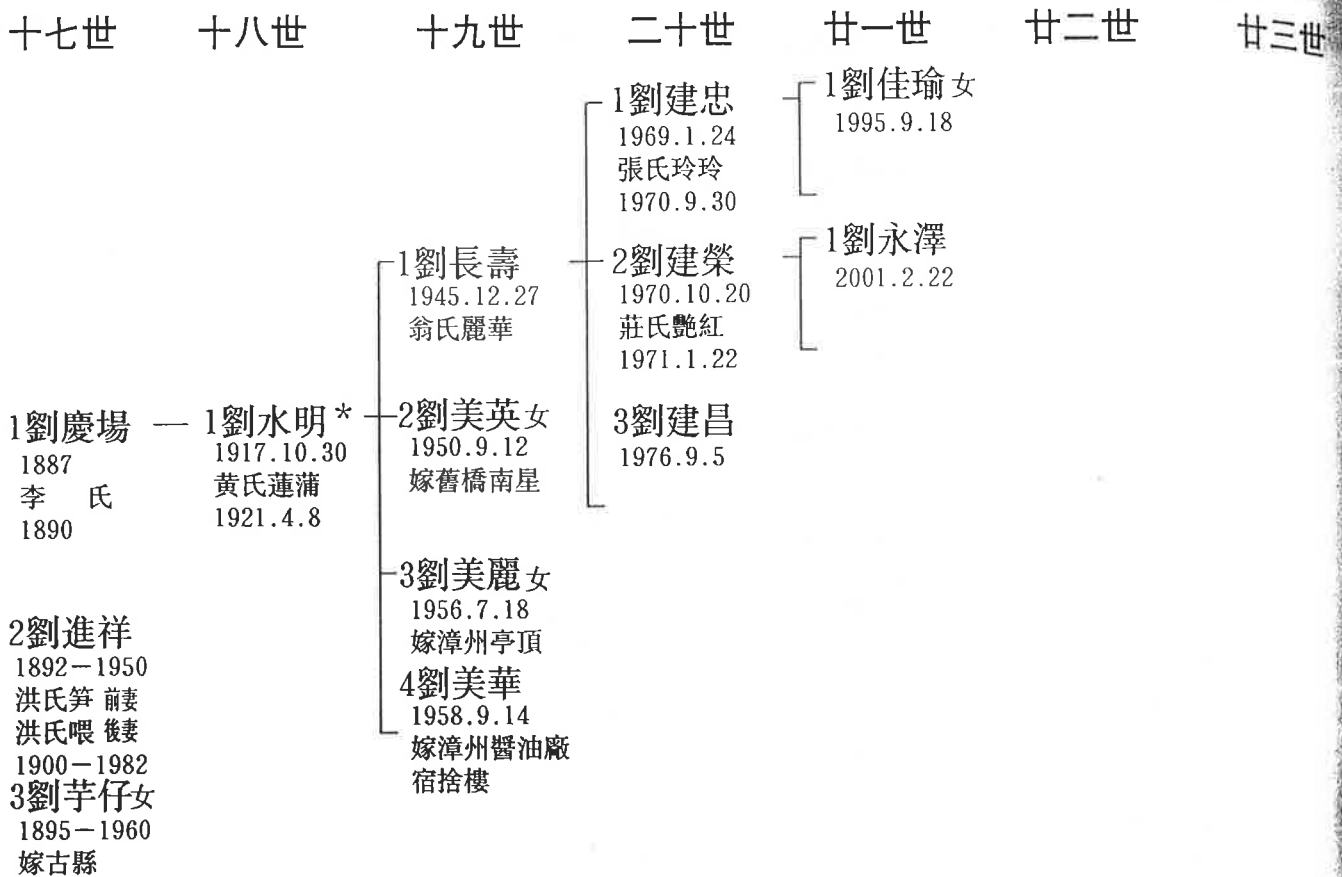

注：*劉水明1935年後離開林墩隨母親到四社居住後又到漳州下沙街，1965年後搬到漳州市蝦仔巷醬油廠宿捨



五社劉四房、林墩社、樓仔底角、禿邊世系十六世三房、十七世二房

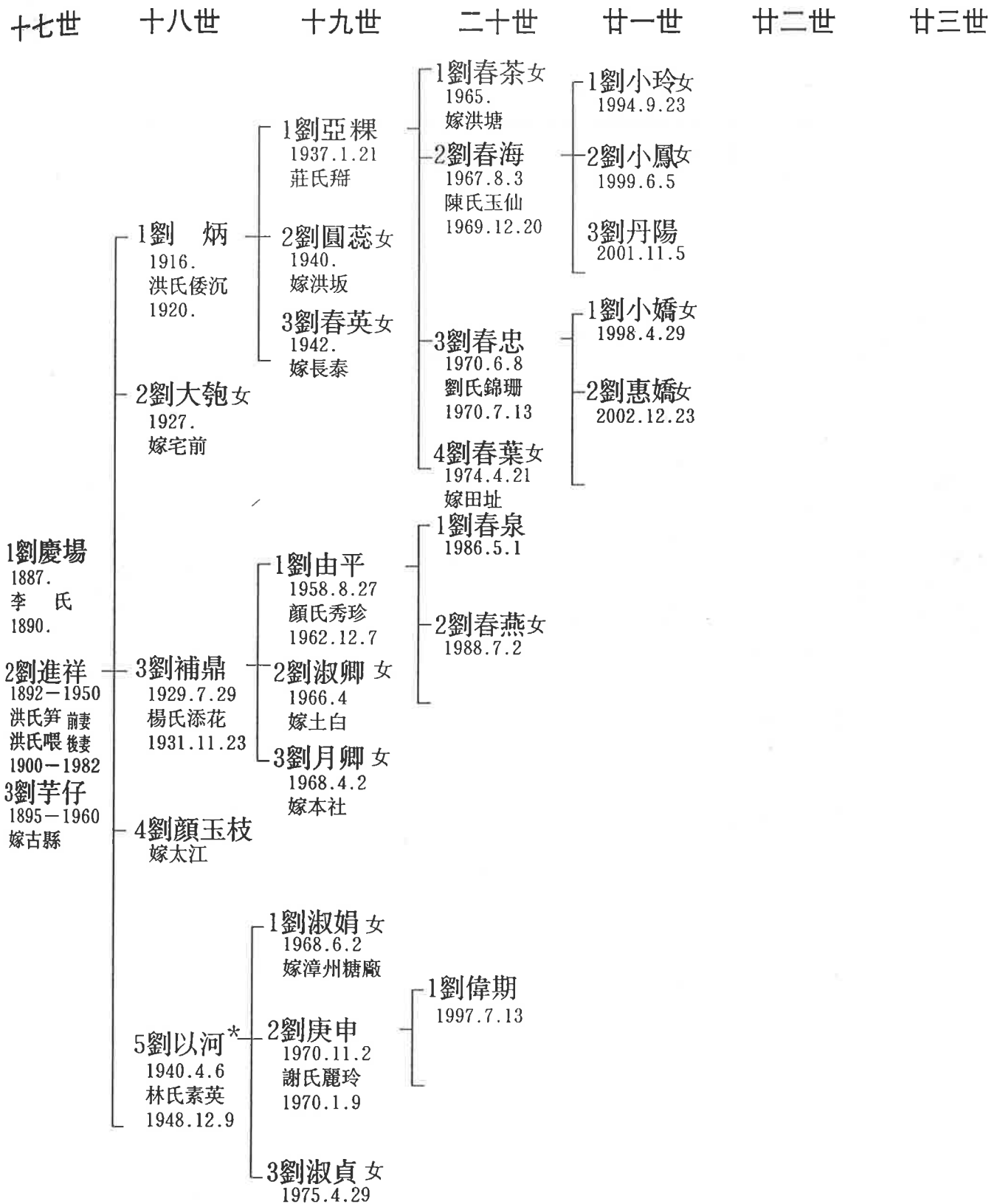

注：*劉以河1958後遷入漳州糖廠住。



五社劉四房、林墩社、樓仔底角、禿邊世系十六世四房、十七世三房

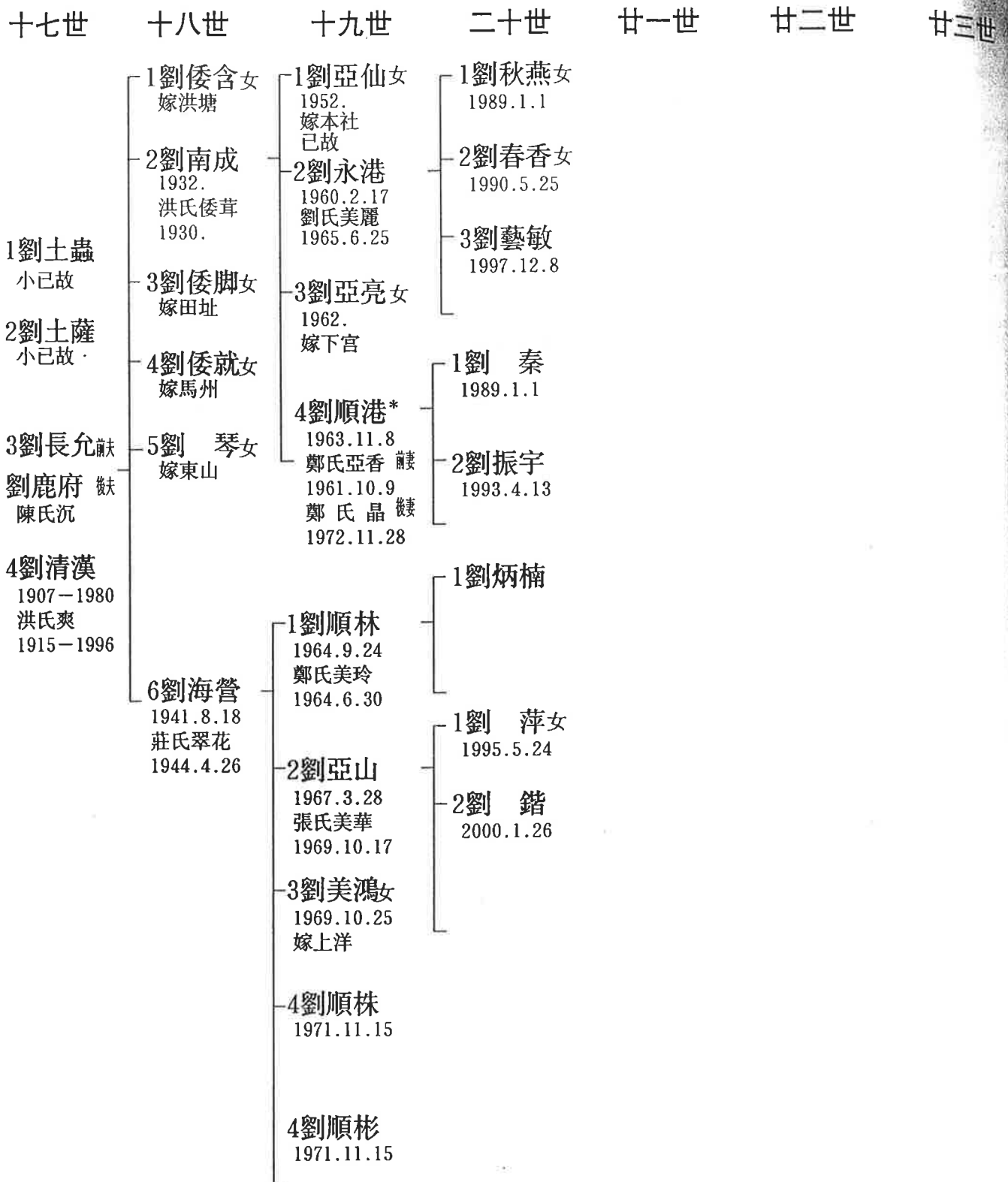

注：*劉順港在1985年遷入漳州市住。



五社劉四房、林墩社、樓仔底角、禿邊世系十六世四房、十七世四房

十七世 十八世 十九世 二十世 廿一世 廿二世 廿三世

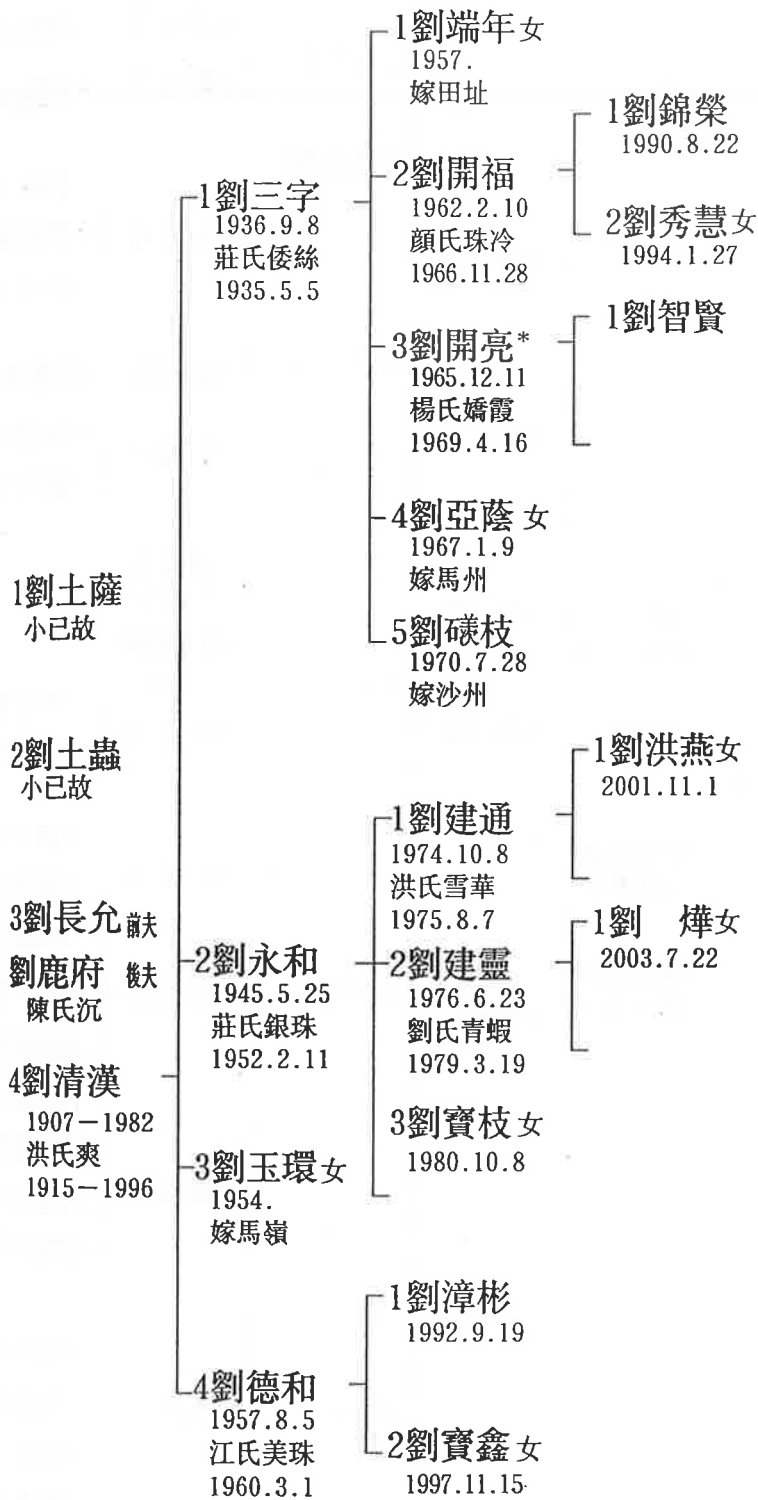

注：*劉開亮1985後遷入漳州住。



五社劉四房、林墩社、樓仔底角、新樓世系圖、十四世四房、十五世四房

四世 五世 六世 十二世 十三世 十四世 十五世 十六世 十七世 十八世

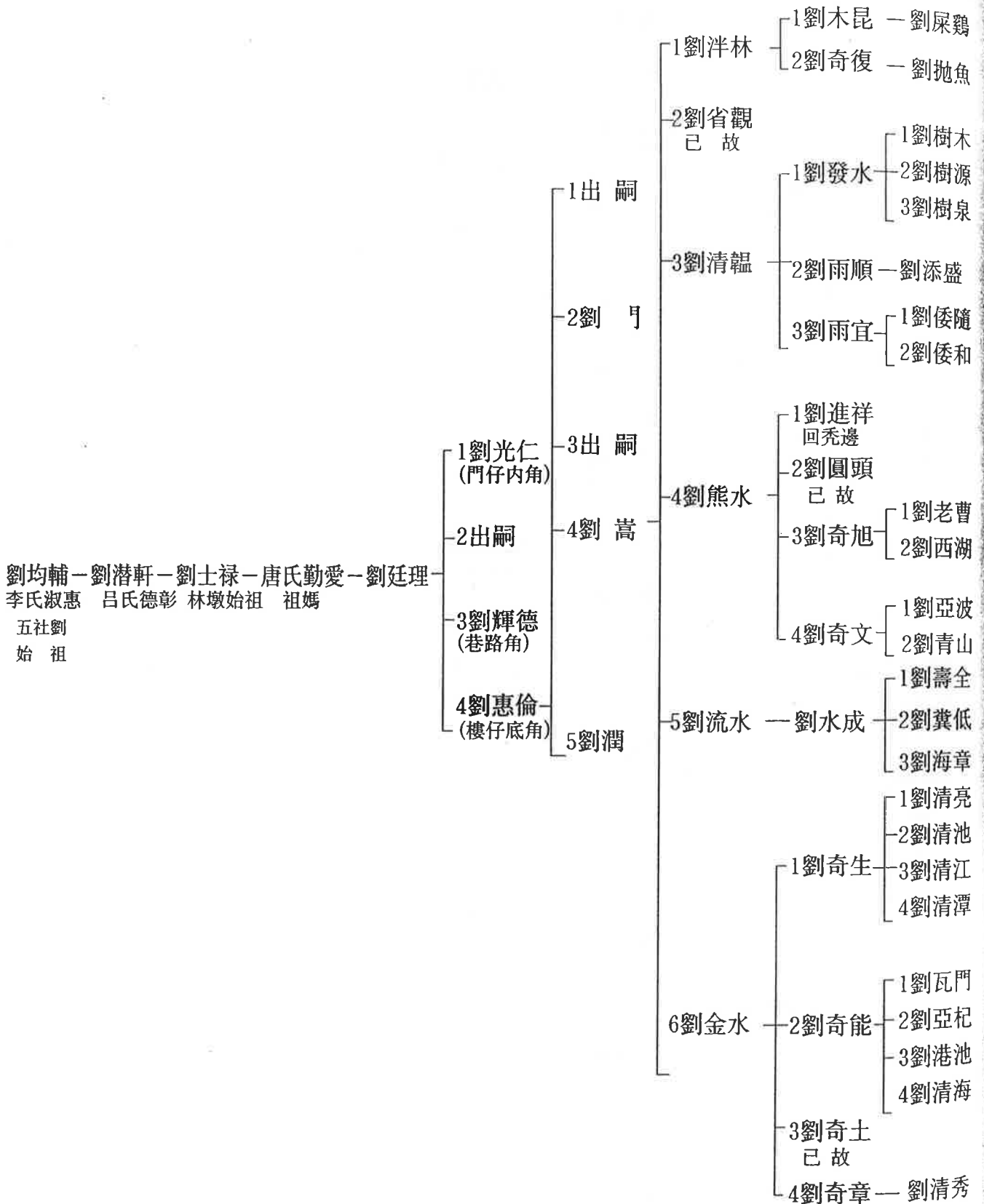



五社劉四房、林墩社、樓仔底角、新樓仔世系十六世大房

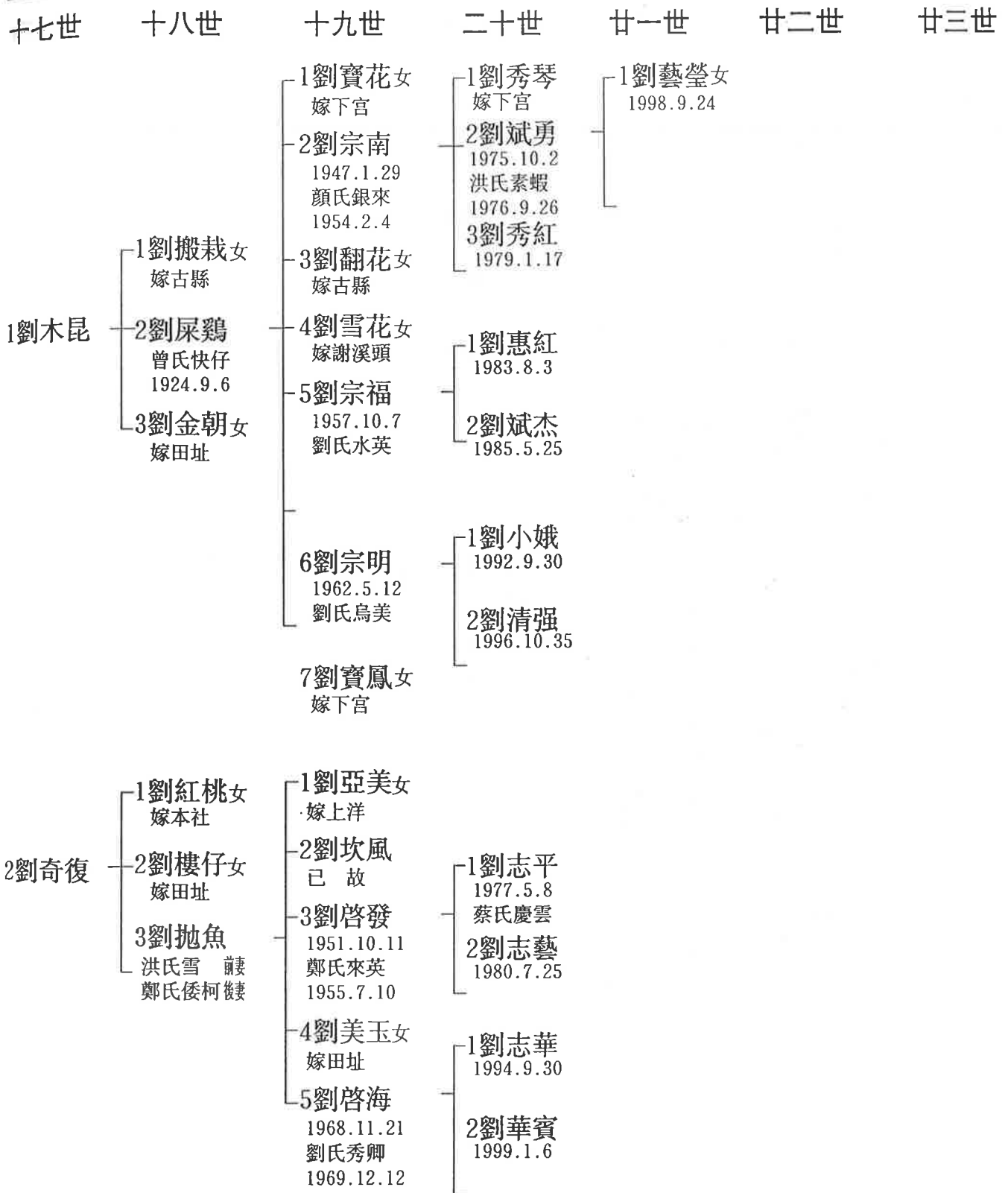



五社劉四房、林墩社、樓仔底角、新樓仔世系十六世三房

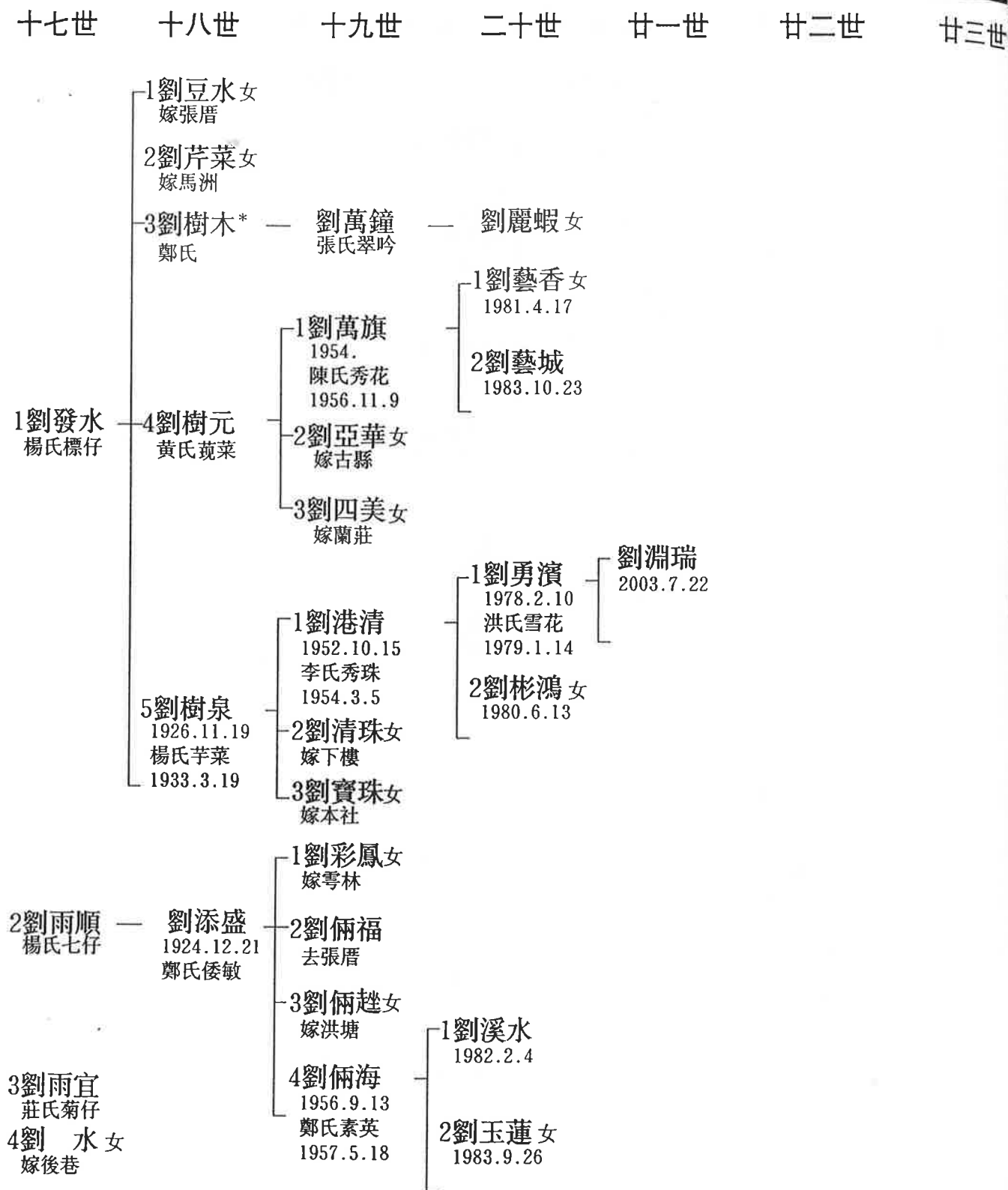

注：*劉樹木全家1965年遷古縣居住，75年遷新社。



五社劉四房、林墩社、樓仔底角、新樓仔世系十六世三房、十七世三房

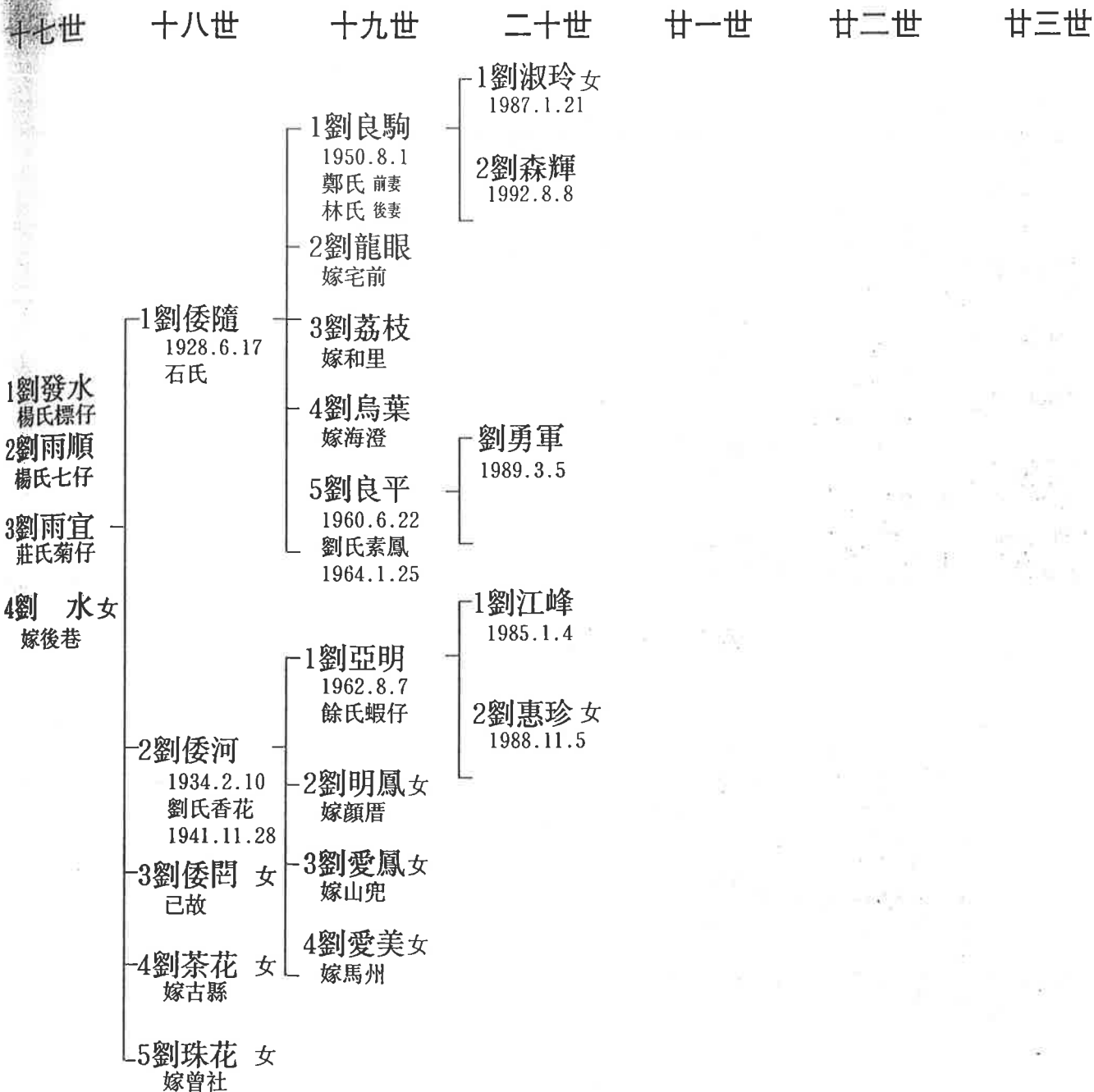



五社劉四房、林墩社、樓仔底角、新樓仔世系十六世四房

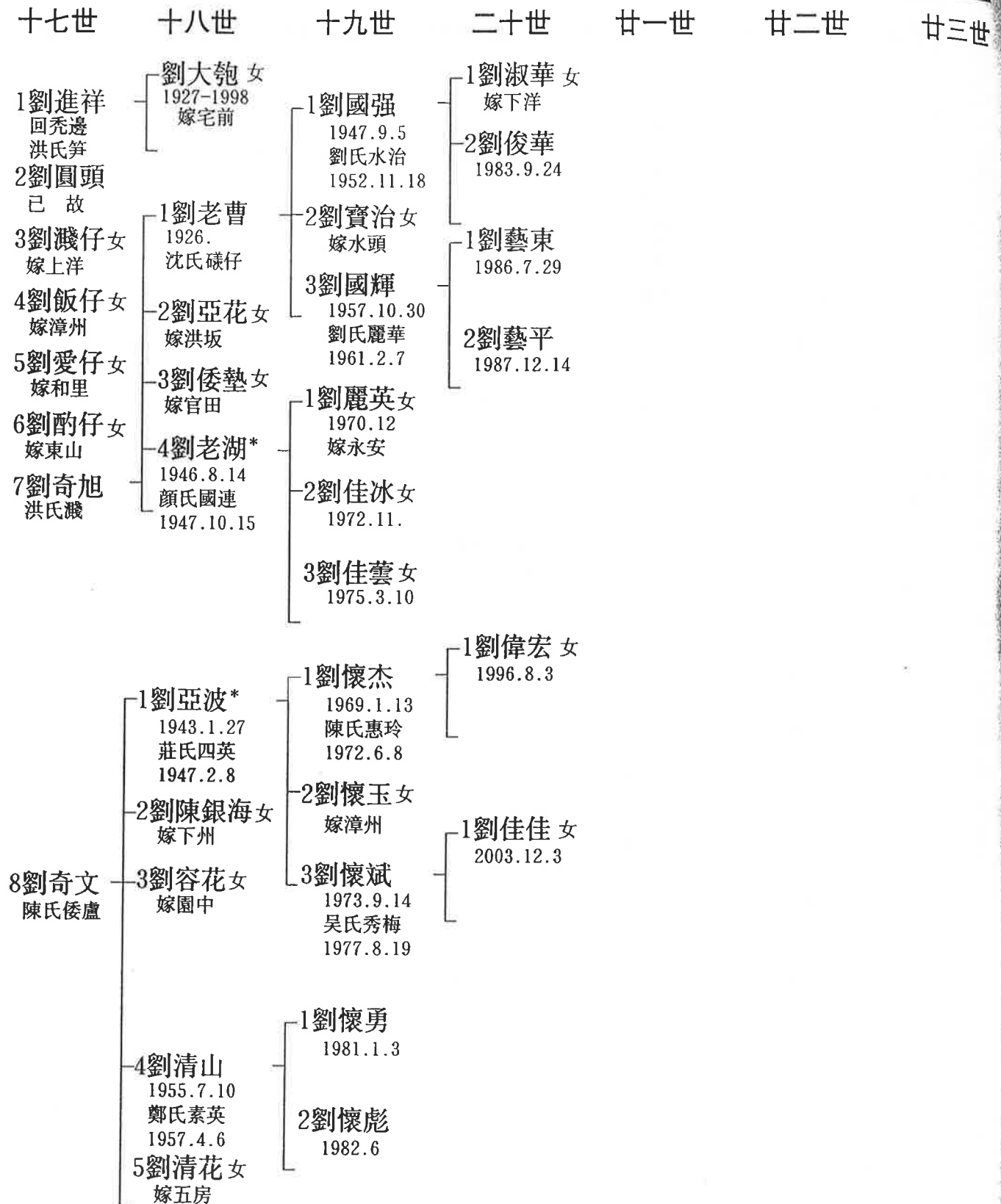

注：*劉老湖1969年全家遷永安、劉亞波1990年全家遷漳州。



五社劉四房、林墩社、樓仔底角、新樓仔世系十六世五房、十七世大房

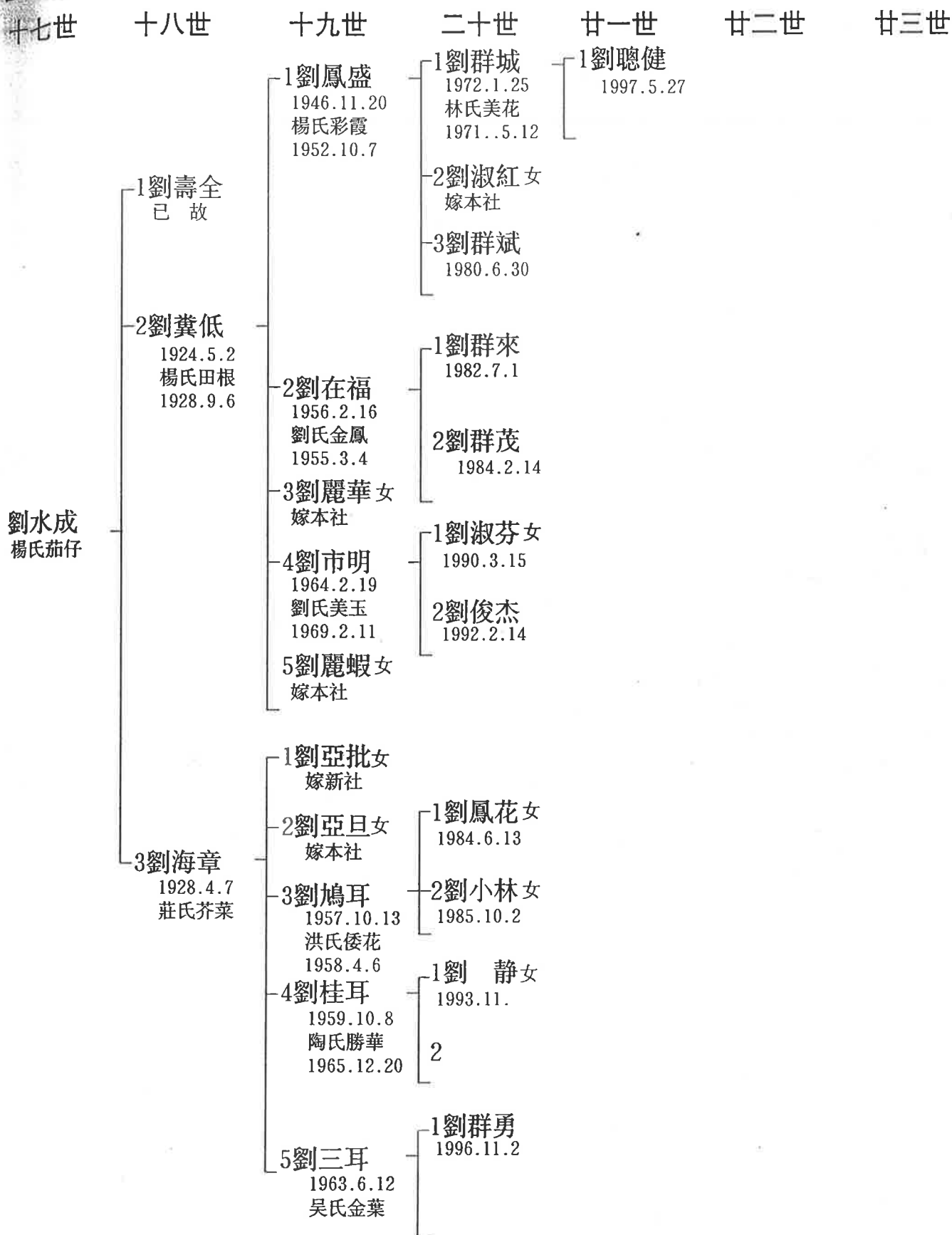



五社劉四房、林墩社、樓仔底角、新樓仔世系十六世六房、十七世大房

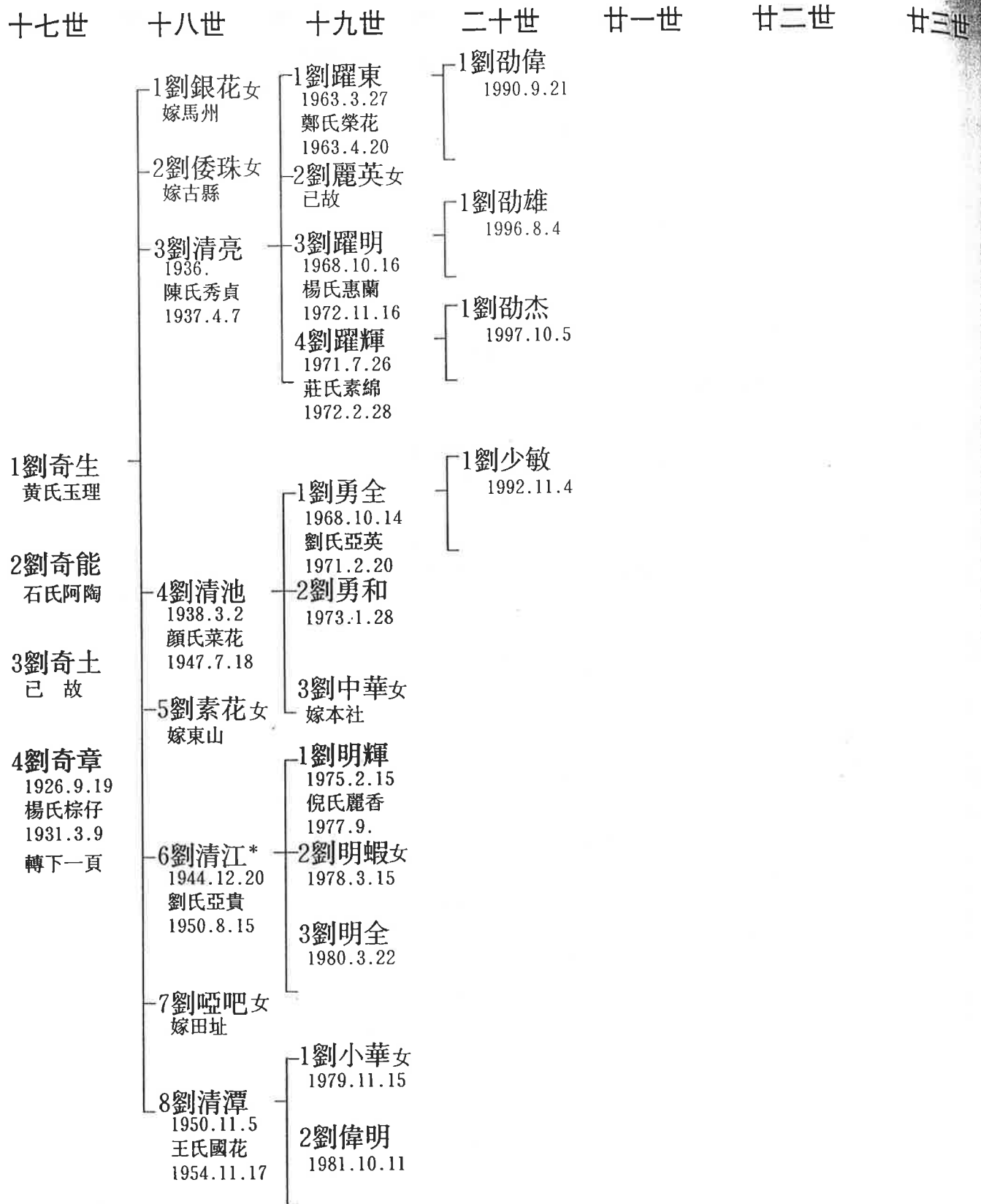

注：*劉清江1977年全家遷三明市住。



五社劉、四房，林墩社、樓仔底角、新樓仔世系十六世六房

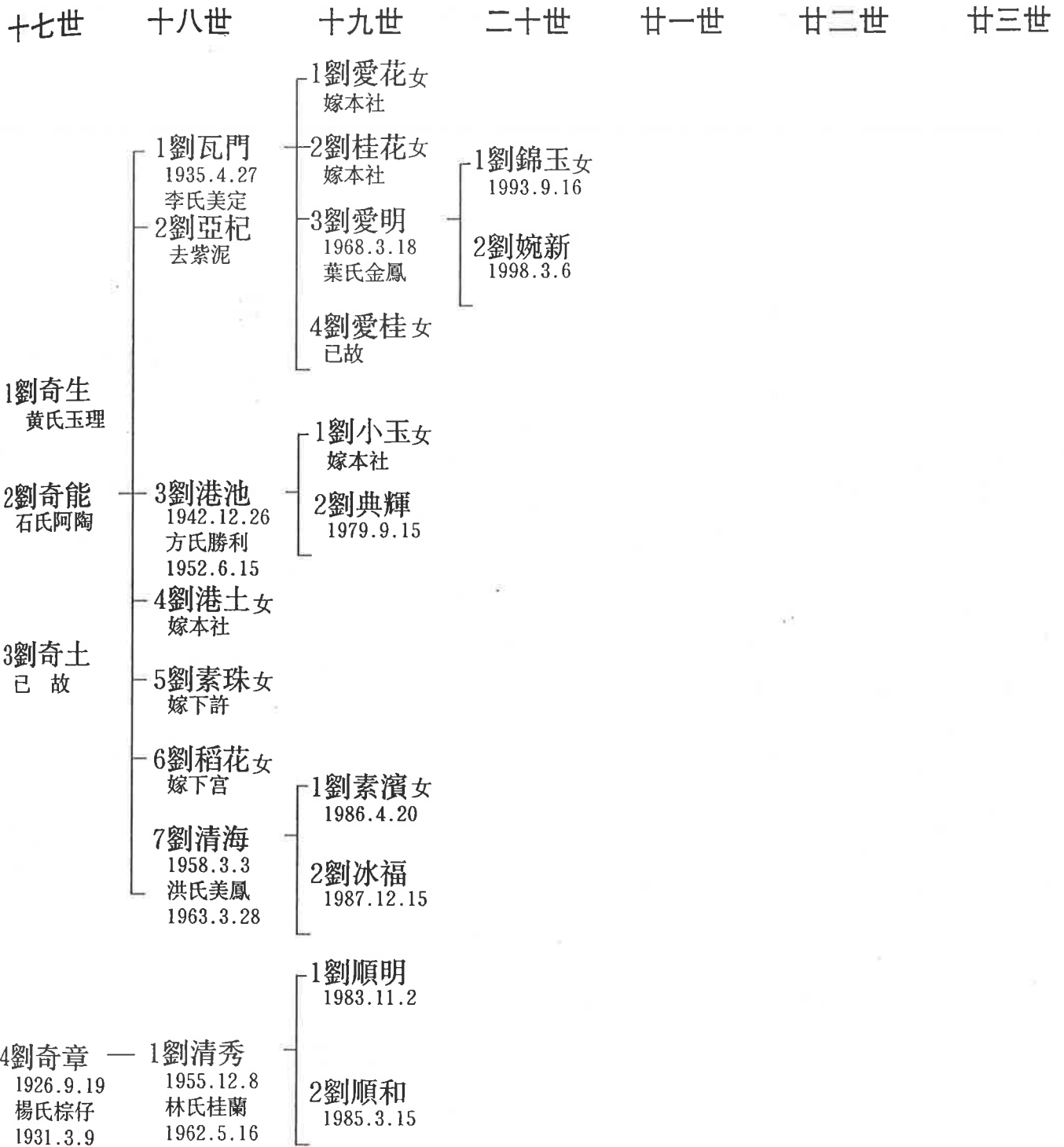



五社劉四房、林墩社、樓仔底角、舊樓世系圖、十四世四房、十五世五房

四世 五世 六世一 十二世 十三世 十四世 十五世 十六世 十七世 十八世

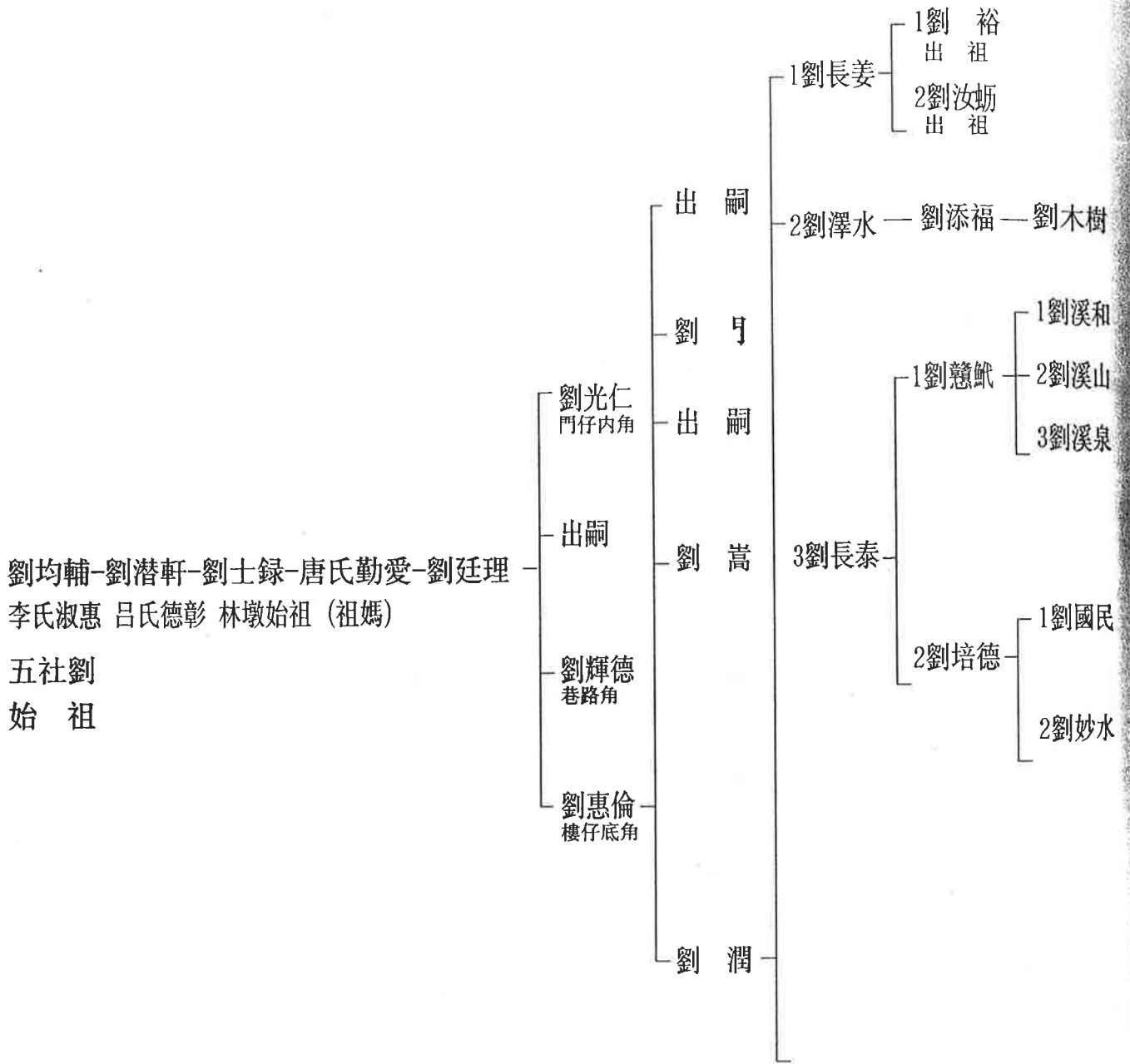



五社劉四房、林墩社、樓仔底角、舊樓仔世系

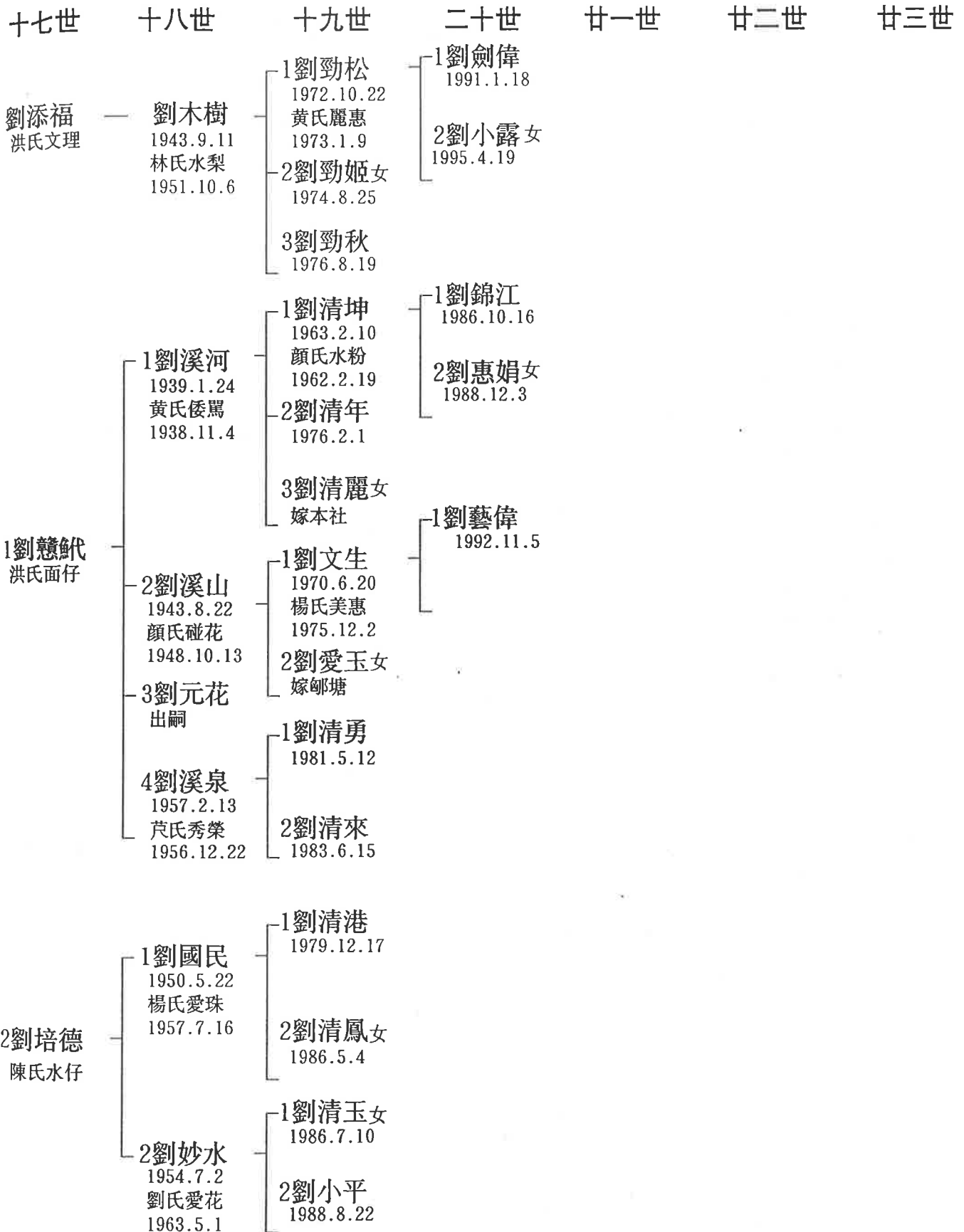



五社劉四房、林墩社、巷路角世系圖十四世三房

四世 五世 六世一 十二世 十三世 十四世 十五世 十六世 十七世 十八世

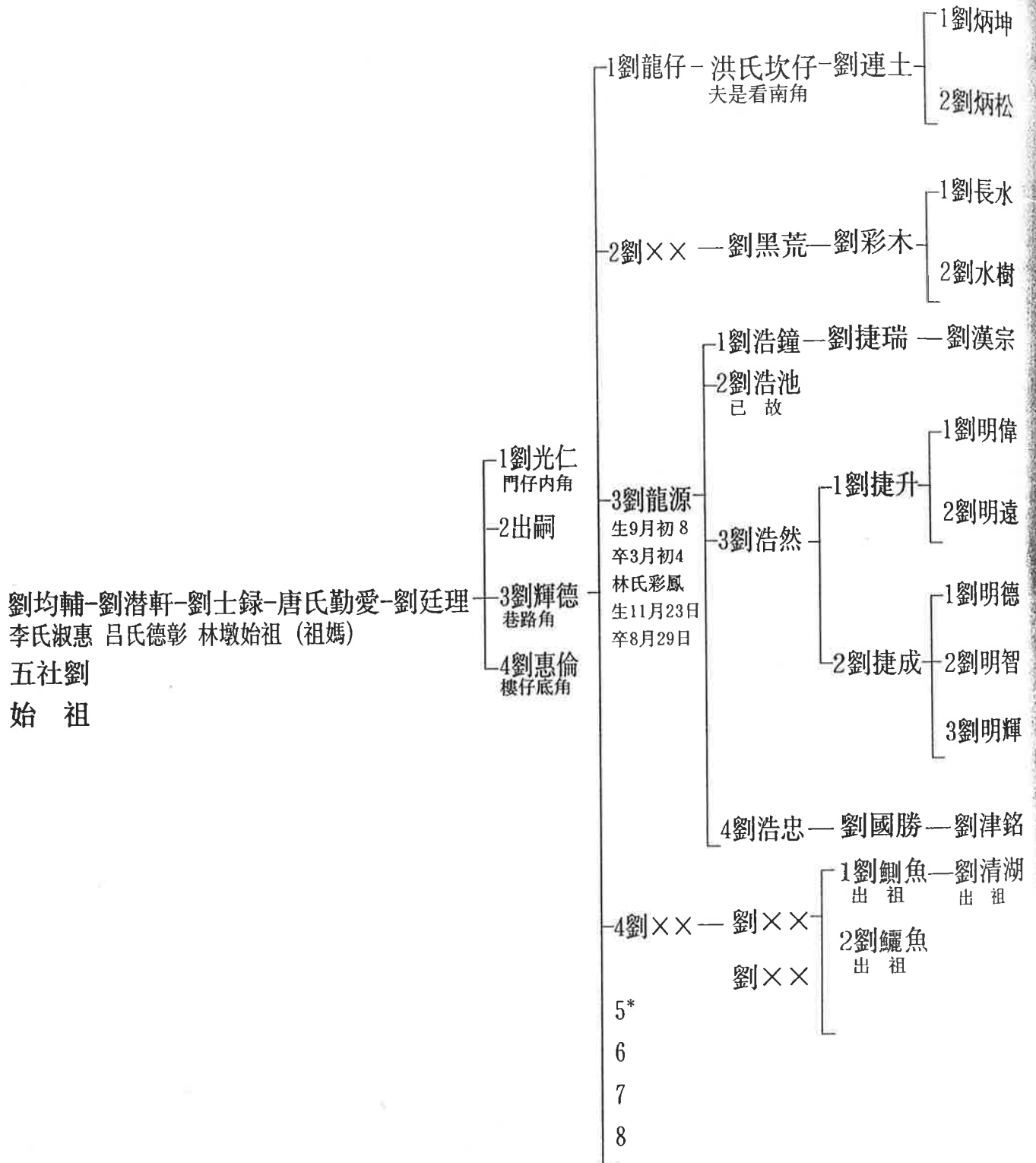

注：*15世共有8個兄弟由歷史種種原因逃離而散，無從認起。



五社樓四房、林墩社、樓仔底角、巷路角世系、十四世三房

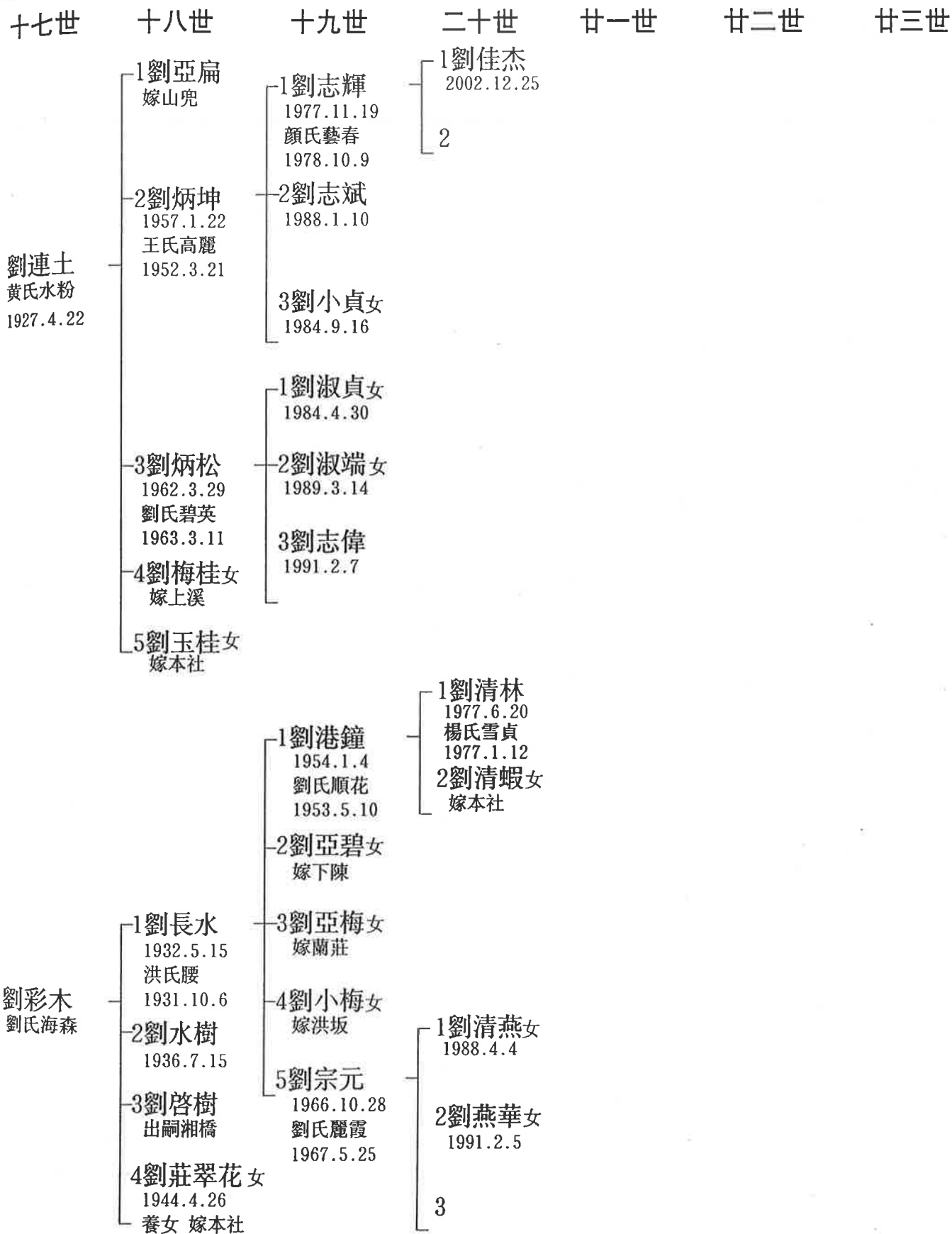



五社劉四房、林墩社，巷路角世系、十四世三房

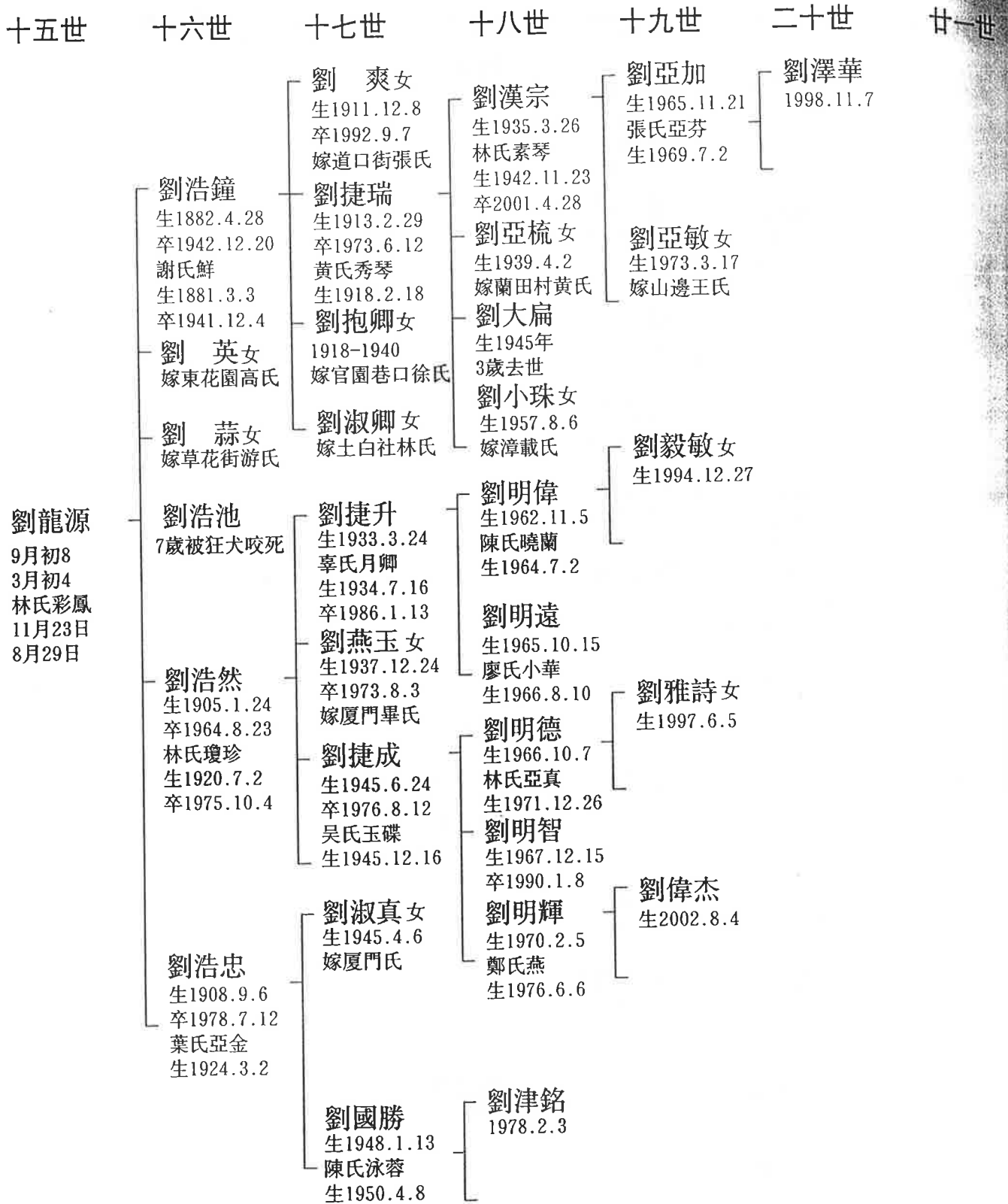

注：*龍海市顏厝鎮五社劉林墩社，樓仔底角。15世遷漳州洞口廟南刺竹脚

注：劉龍源一家110年前遷到漳州蒼園洞口廟，後劉浩然劉浩忠遷到廈門至今。



五社劉四房、林墩社、門仔內角世系圖、十四世大房

四世 五世 六世 一十二世 十三世 十四世 十五世 十六世 十七世 十八世

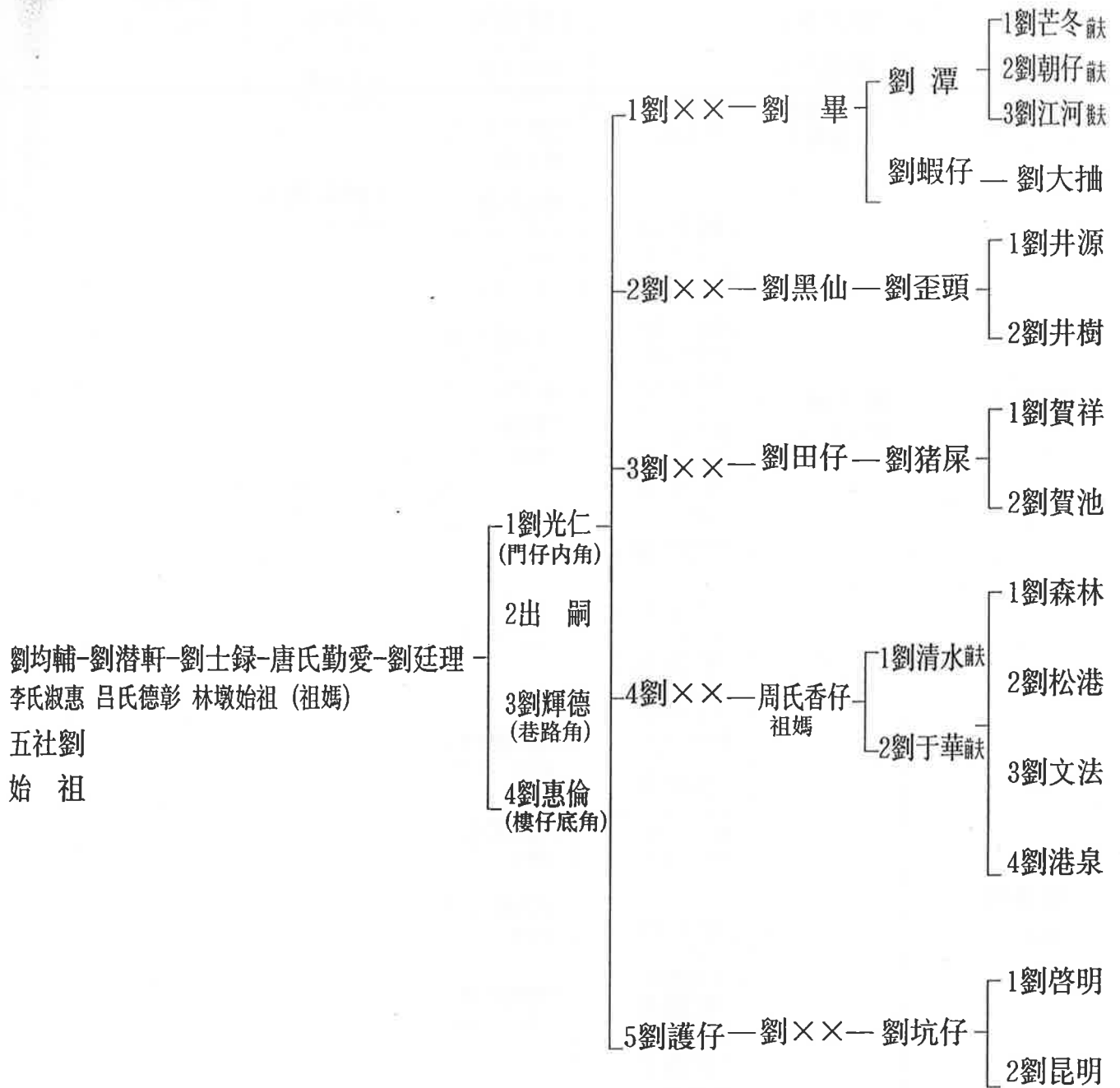



五社劉四房、林墩社、門仔內角世系

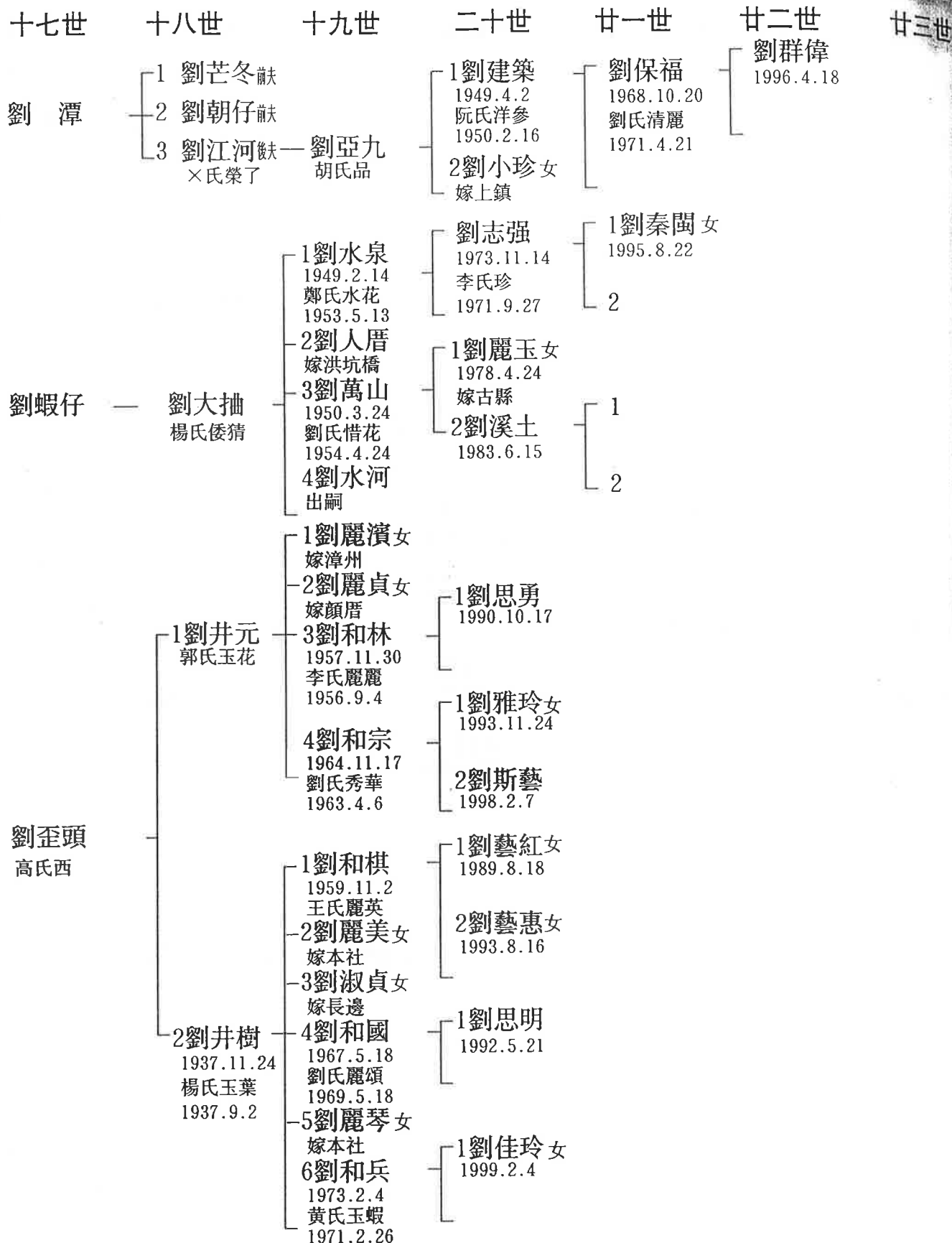



五社劉四房、林墩社、門仔內角世系、十四世大房

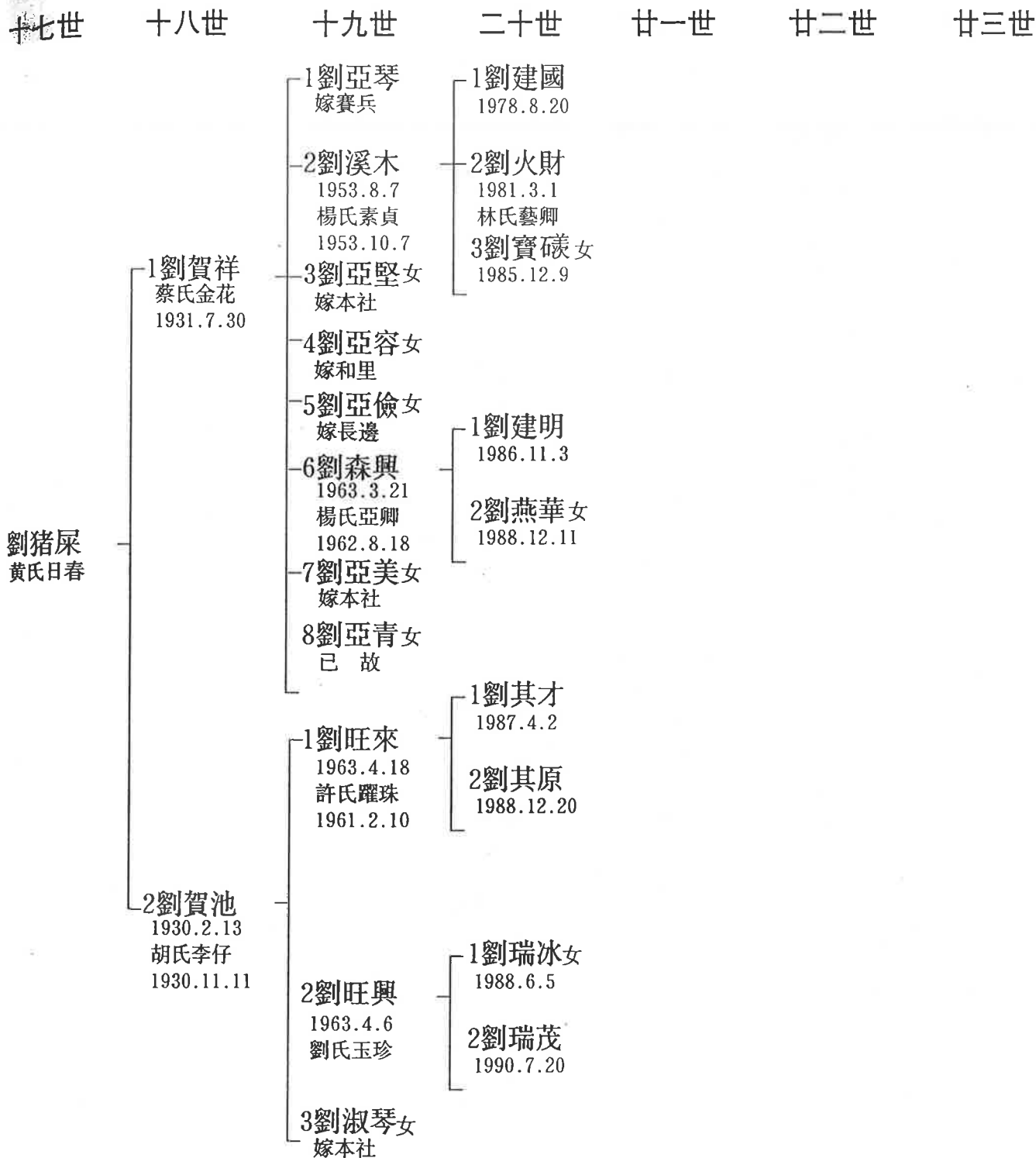



五社劉四房、林墩社、門仔內角世系

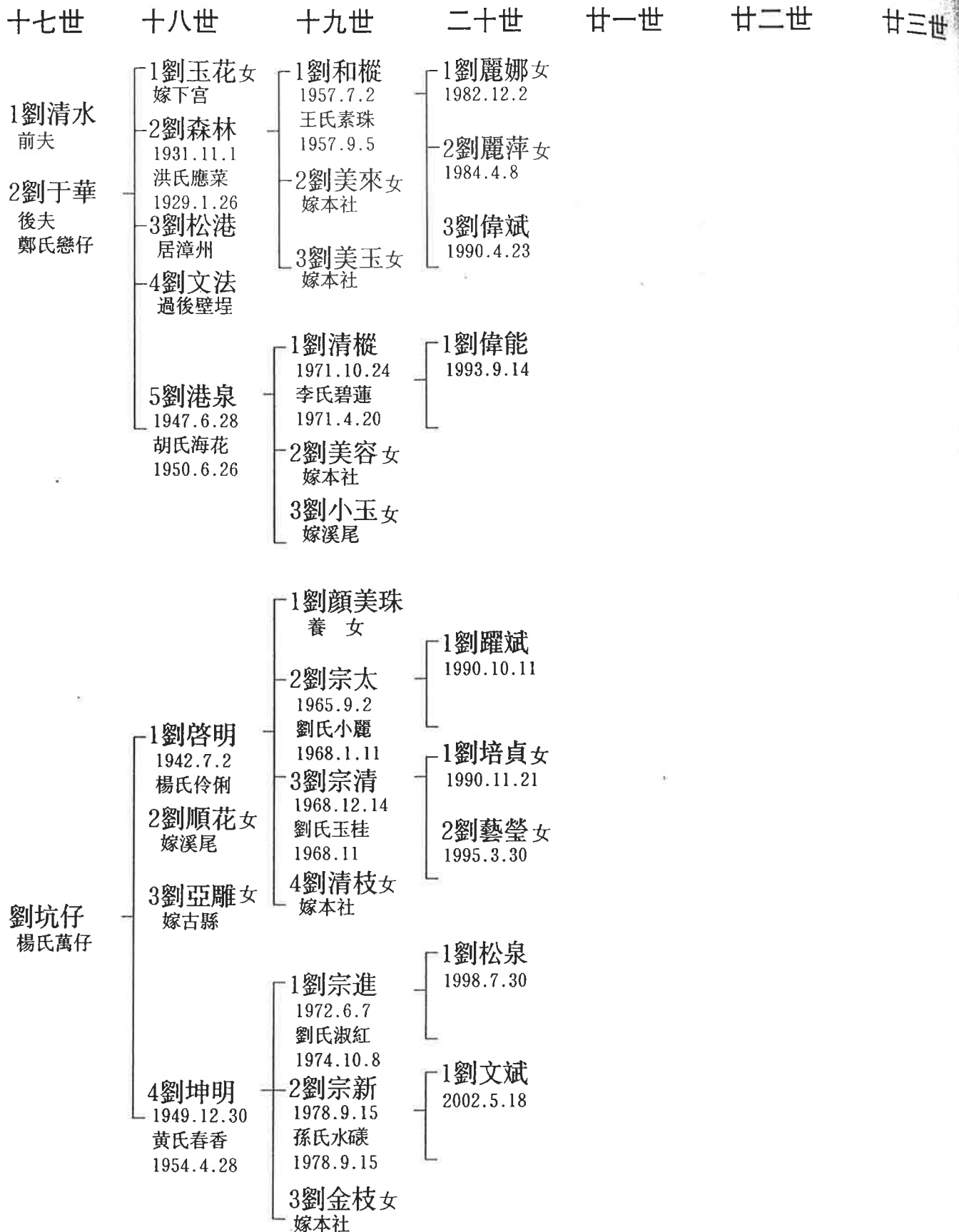



五社劉四房、林墩社、看南角、世系圖 (一)

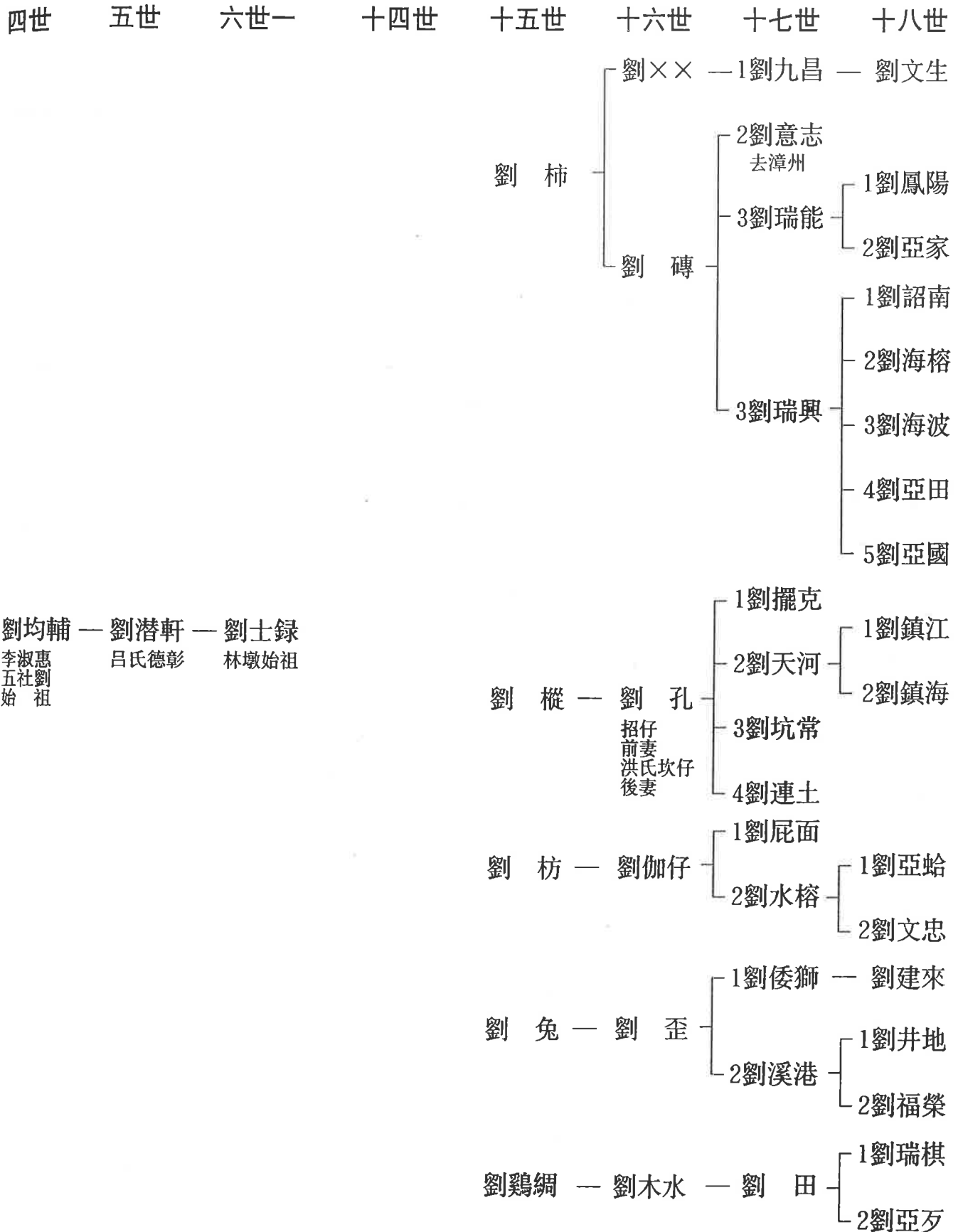



五社劉四房、林墩社、看南角、世系圖 (二)

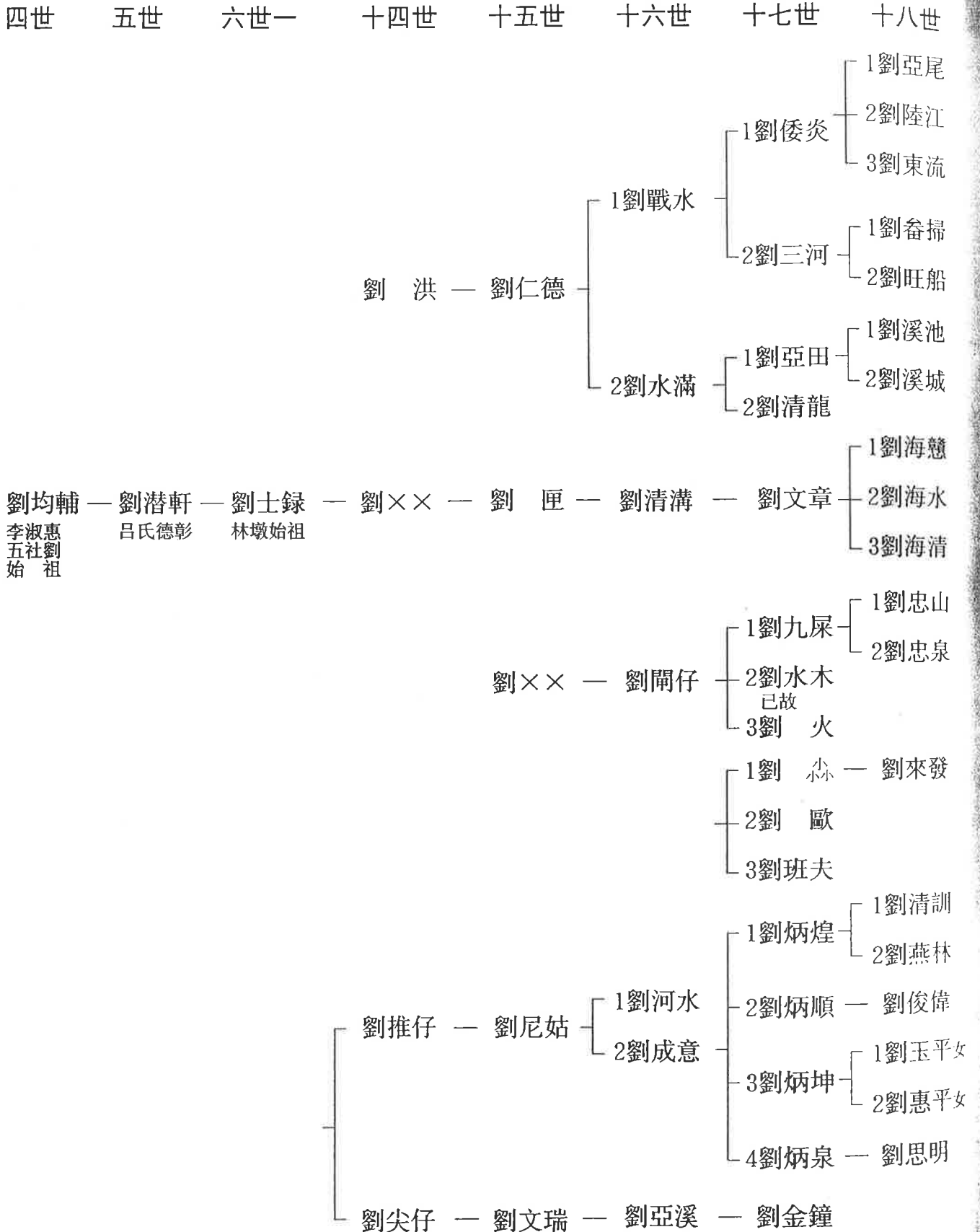



五社劉四房、林墩社、看南角世系十六世大房

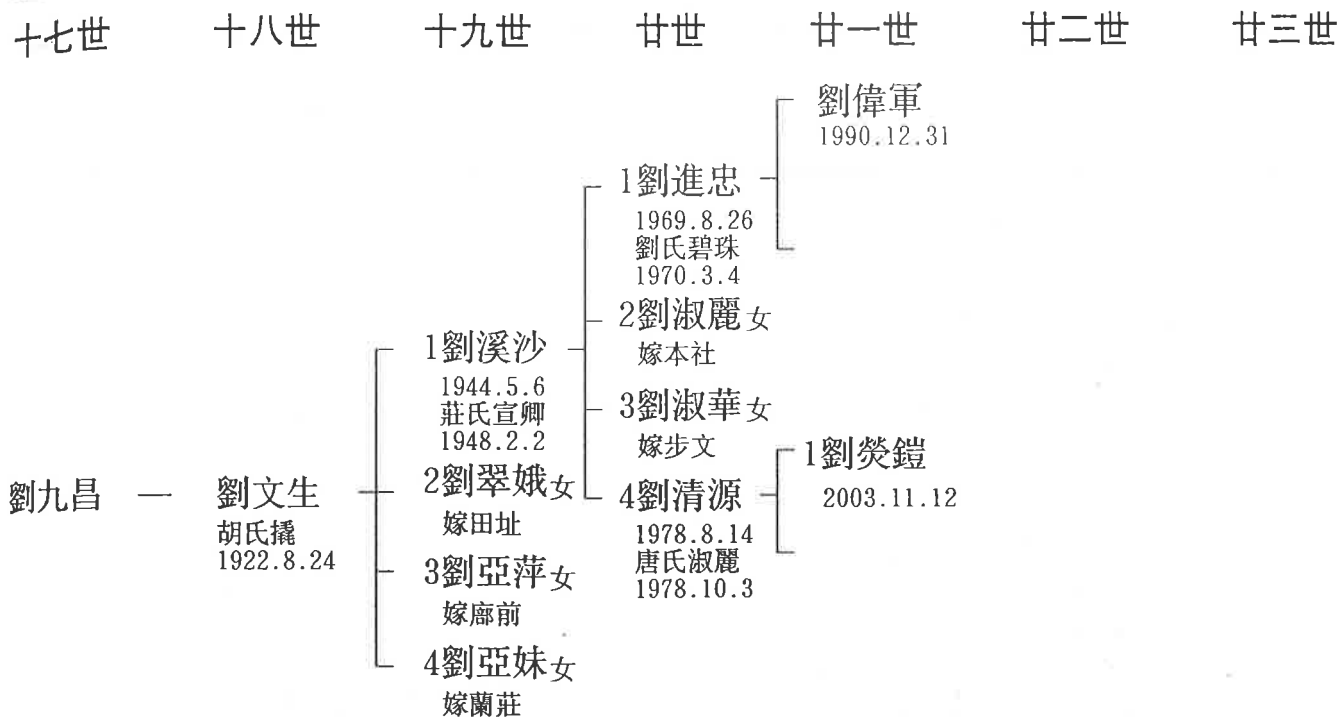



五社劉四房、林墩社、看南角世系十六世二房

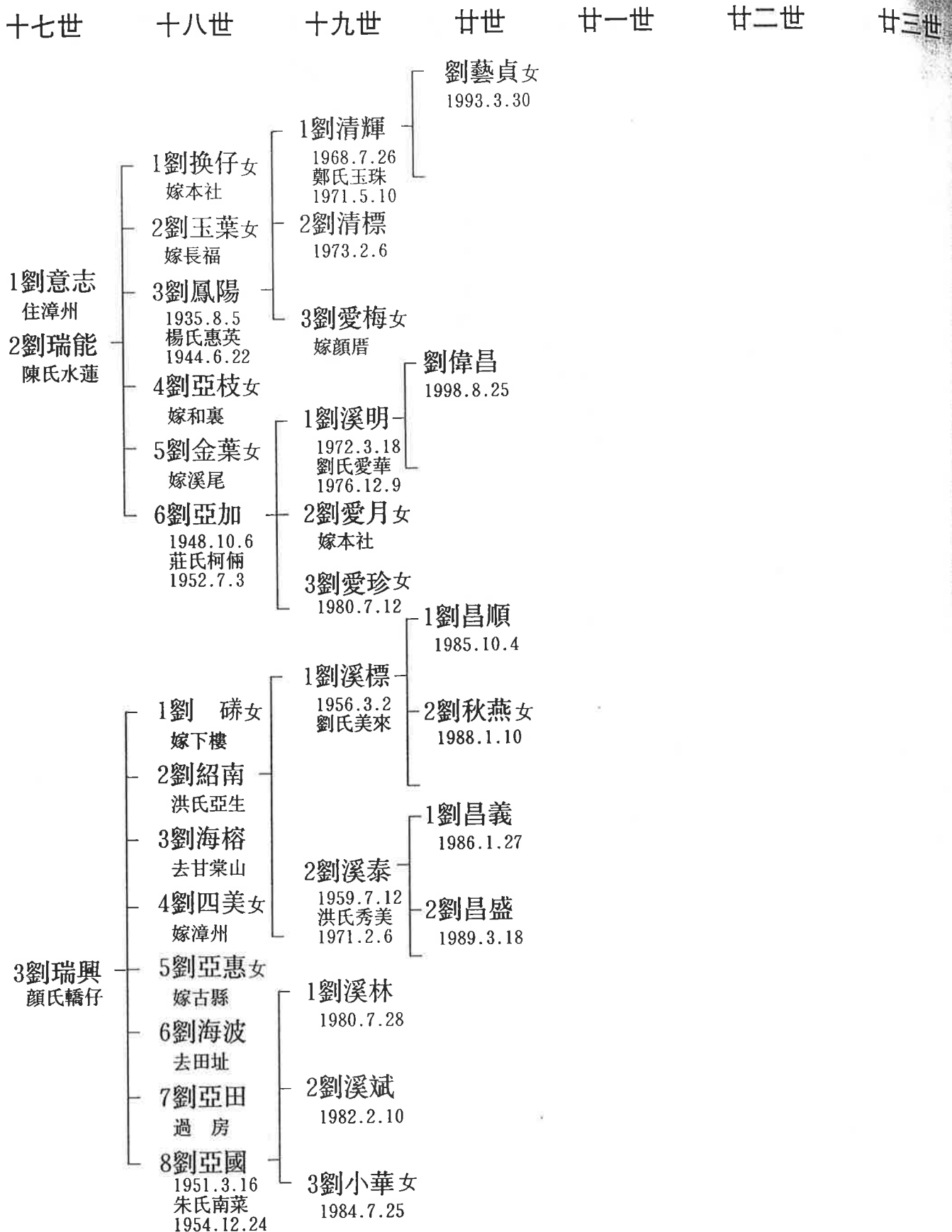



五社劉四房、林墩社、看南角世系

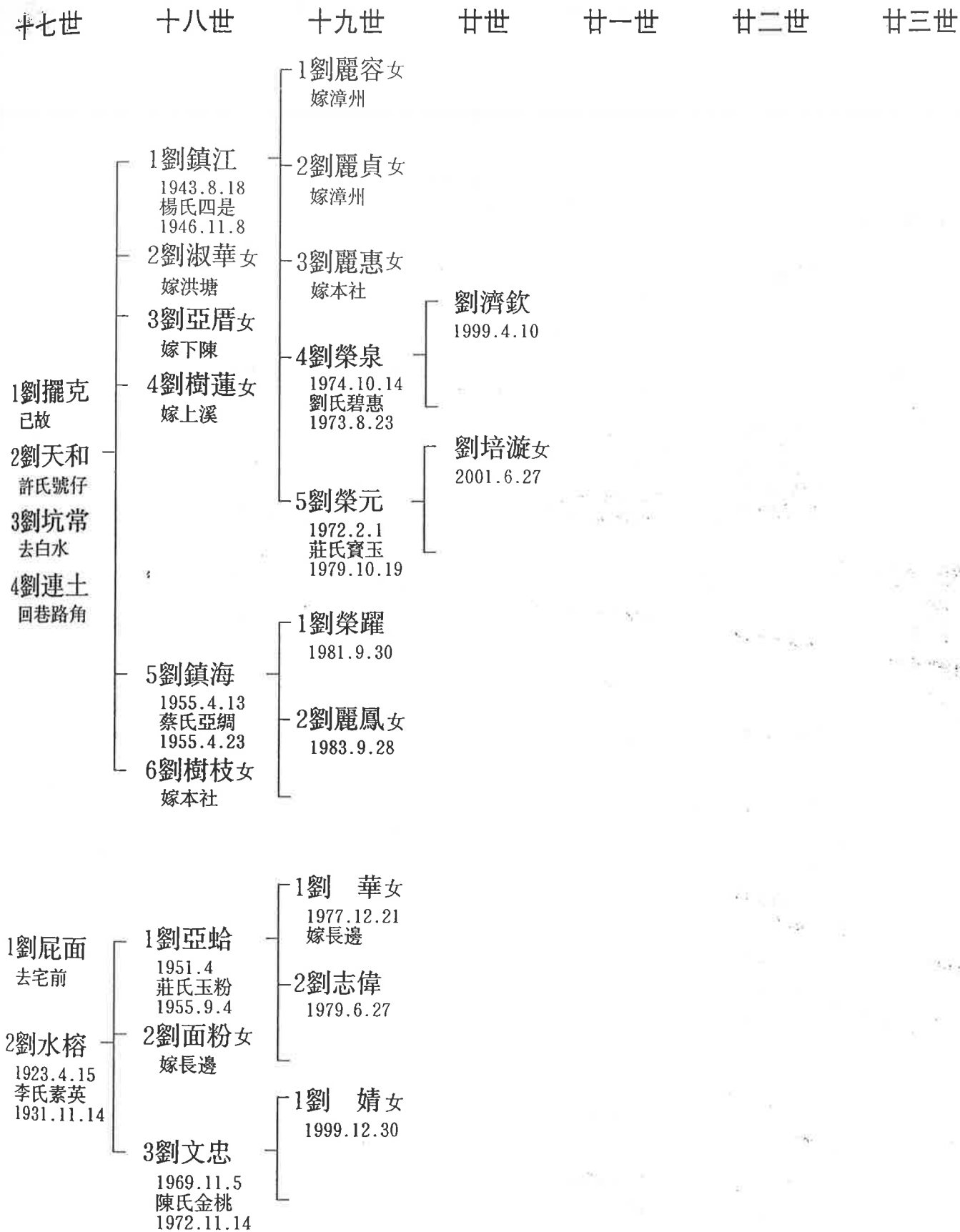



五社劉四房、林墩社、看南角世系

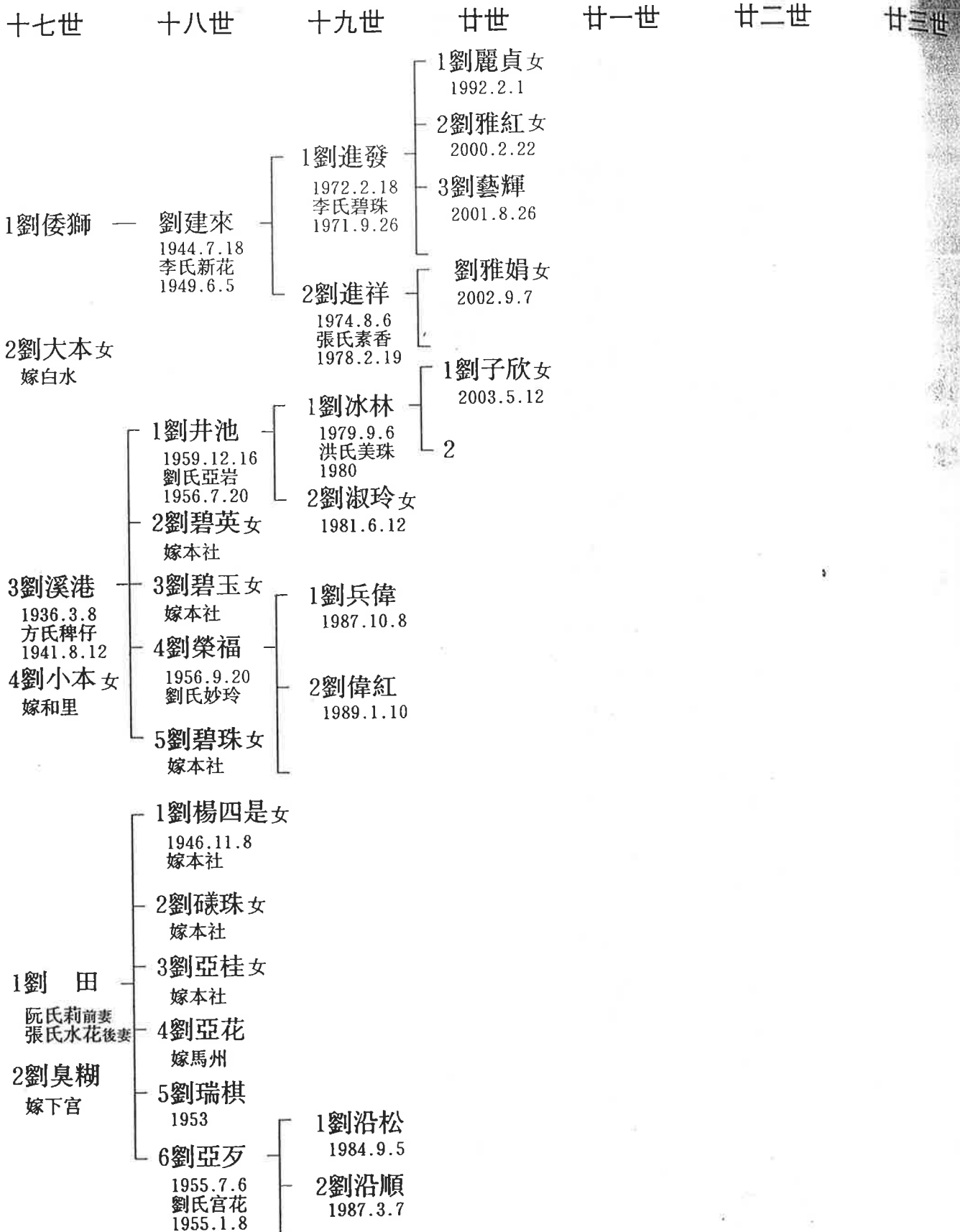



五社劉四房、林墩社、看南角世系十六世大房

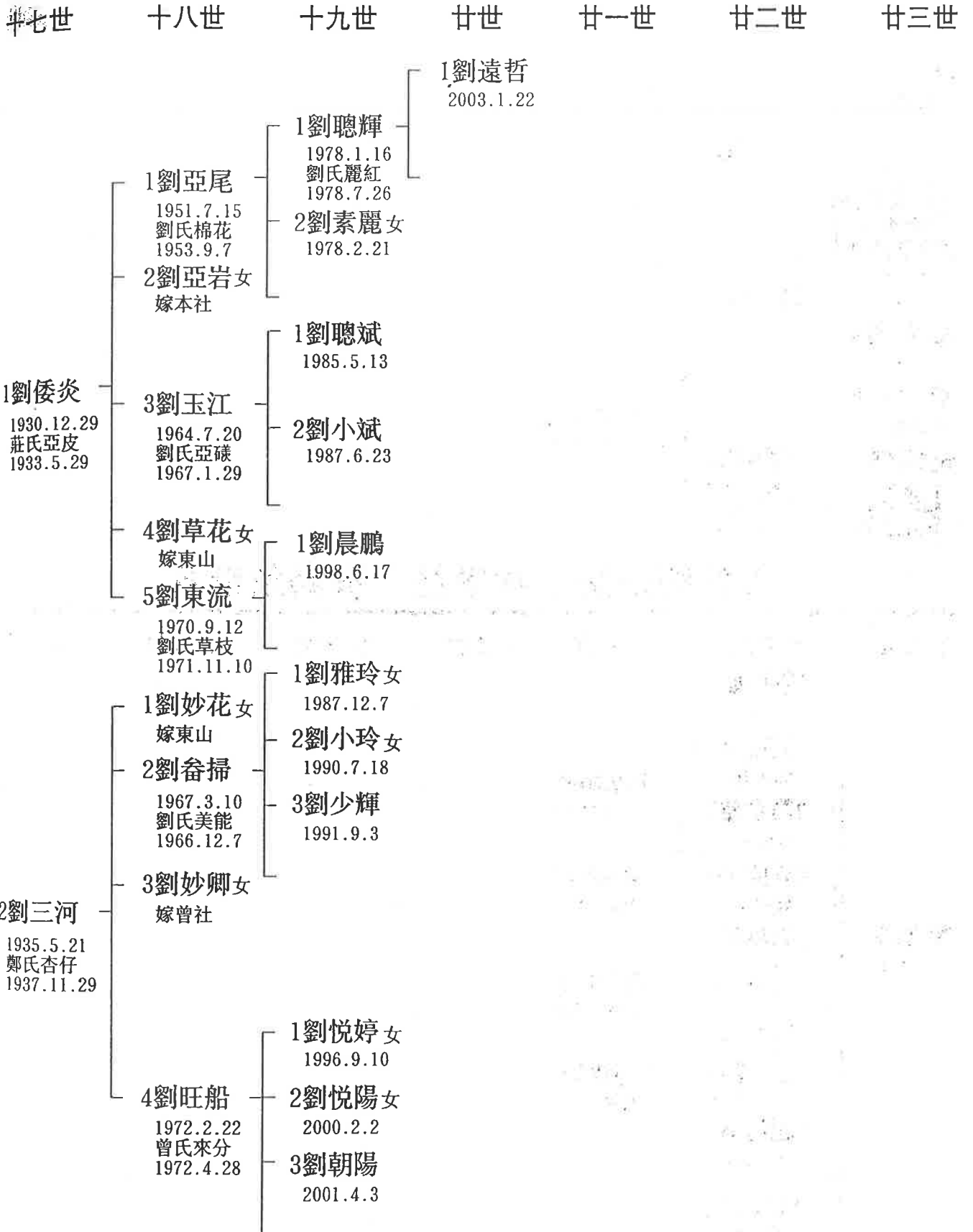



五社劉四房、林墩社、看南角世系十六二房

十七世	十八世	十九世	廿世	廿一世	廿二世	廿三世
1 劉 黑 嫁洪塘	1 劉溪池 1975.2.4 劉氏金枝	1 劉靈櫛 2000.10.24				
2 劉亞田 1945.7.24 劉氏秀蓮前妻 鄭氏回禮後妻 1949.8.15		2				
3 劉莊四英 1947.2.8 嫁本社		2 劉愛枝女 嫁顏厝				
4 劉福蓮女 嫁下陳		3 劉溪城 1979.11.16				
5 劉沉香女 嫁顏厝			1 劉曉霞女 2001.7.18			
6 劉清龍 1950.1.29 劉氏亞泡 1957.6.18		1 劉東強 1976.10.22 劉氏小花 1980.7.16	2			

五社劉四房、林墩社、看南角世系

十七世	十八世	十九世	廿世	廿一世	廿二世	廿三世
劉文章 鄭氏早仔	1 劉亞鳳女 嫁田址					
	2 劉電熨女 嫁長邊	1 劉錦輝 1979.10.30				
	3 劉素蓮女 嫁田中央	2 劉錦明 1981.6.8				
	4 劉亞華女 嫁本社	1 劉錦川 1989.10.30				
	5 劉海慧 1957.5.15 劉氏亞堅 1957.4.22	2 劉錦福 1991.5.5				
	6 劉海水 1960.3.1 顏氏寶英 1965.1.20					
	7 劉海清 1962.8.15					
	8 劉素琴女 嫁漳州					



五社劉四房、林墩社、看南角世系

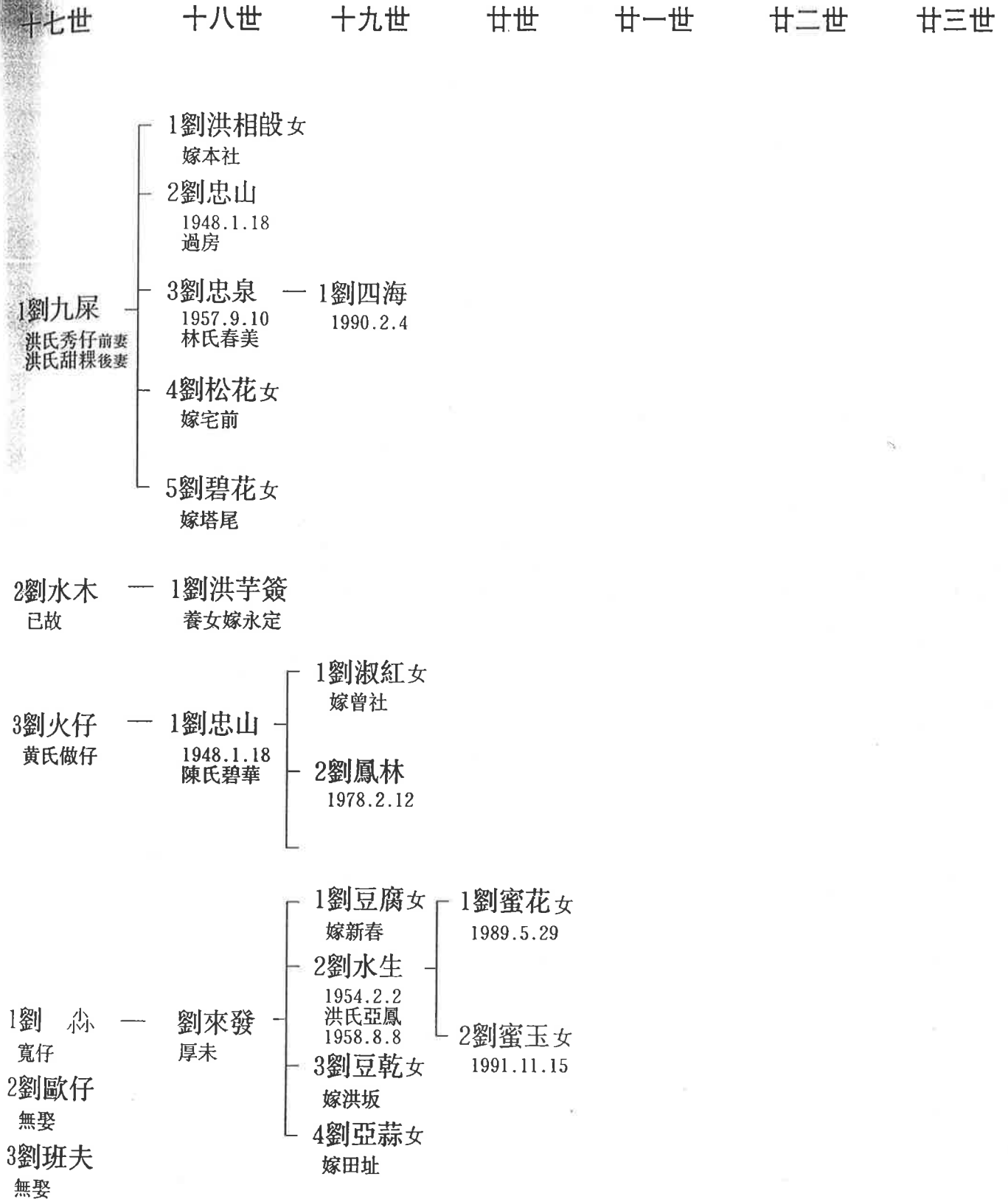



五社劉四房、林墩社、看南角世系

十五世 十六世 十七世 十八世 十九世 廿世 廿一世 廿二世

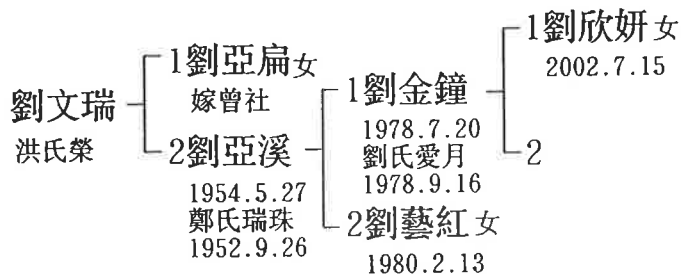
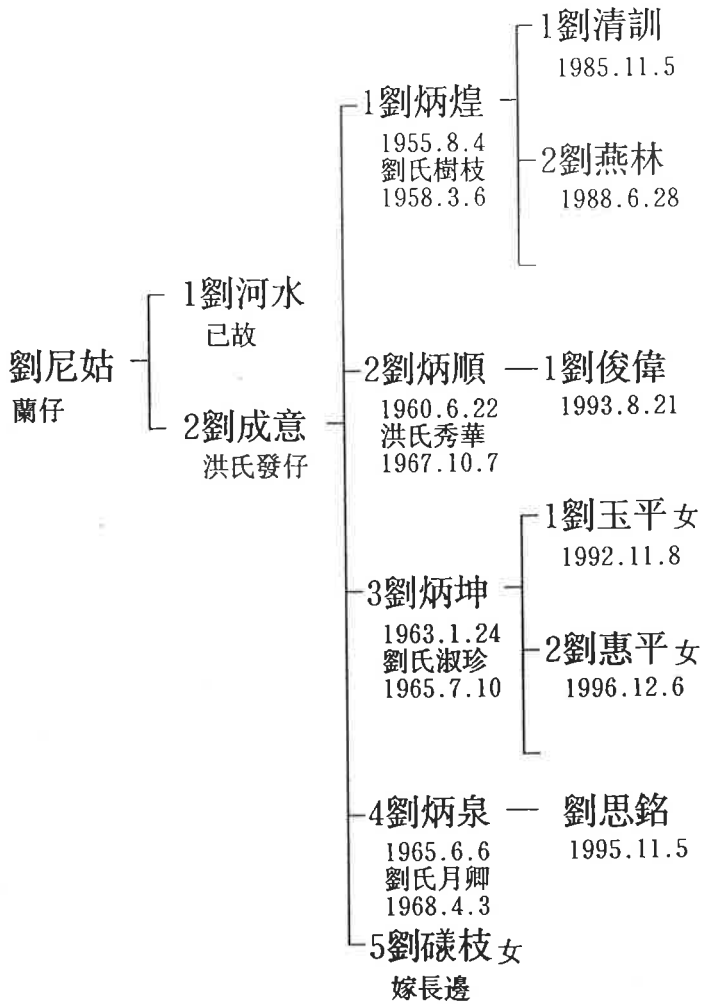



五社劉四房、林墩社、後壁埕角、世系圖

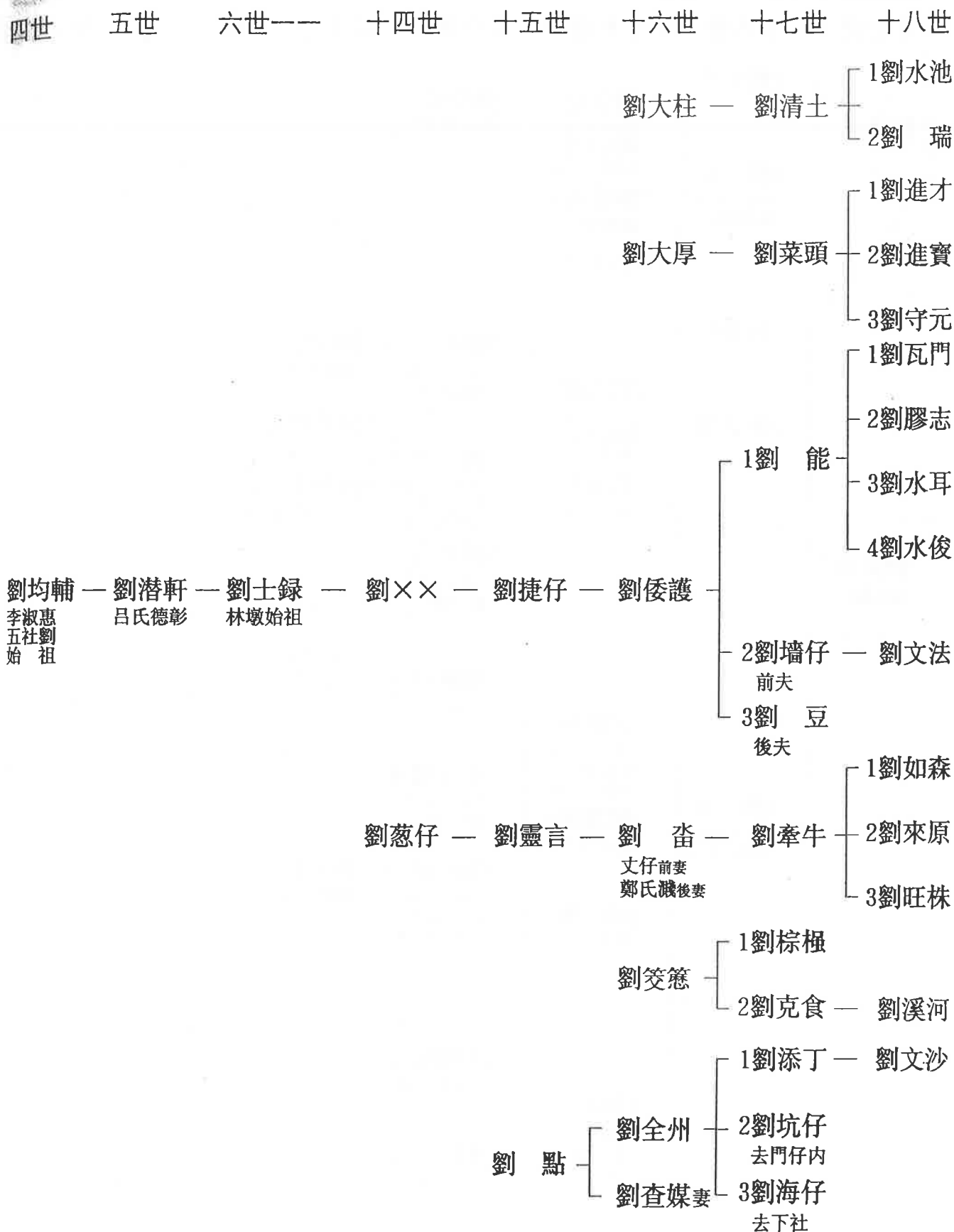



五社劉四房、林墩社、後壁埕角世系

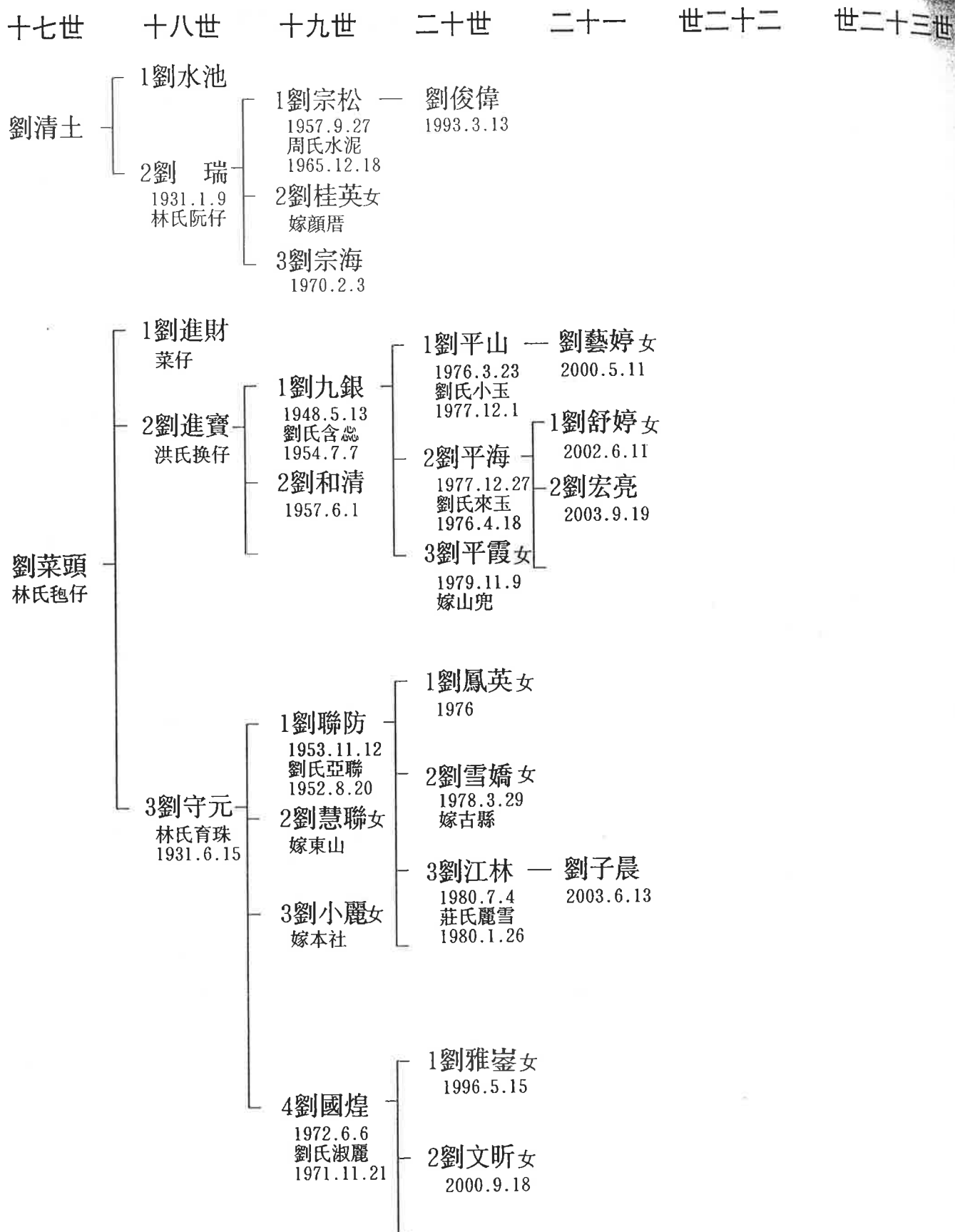



五社劉四房、林墩社、後壁埕角世系

十七世 十八世 十九世 二十世 二十一 世二十二 世二十三

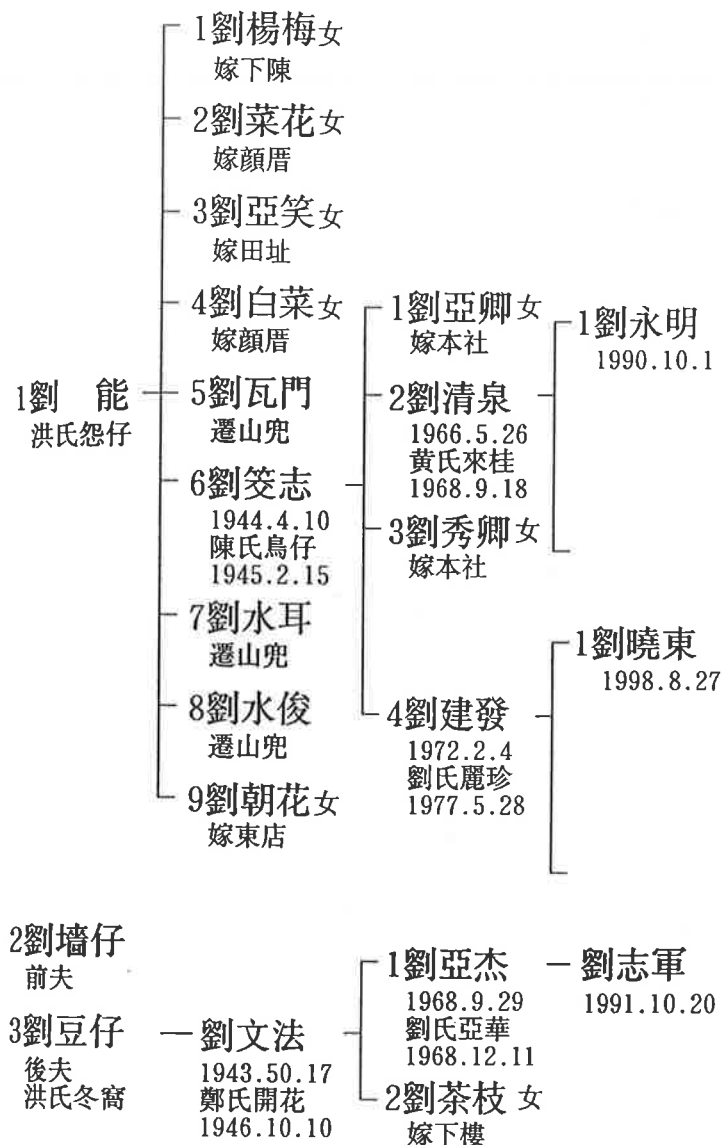

注：劉能之子劉瓦門、劉水耳、劉水俊三兄弟遷山兜社居住。



五社劉、林墩社、後壁埕角世系圖

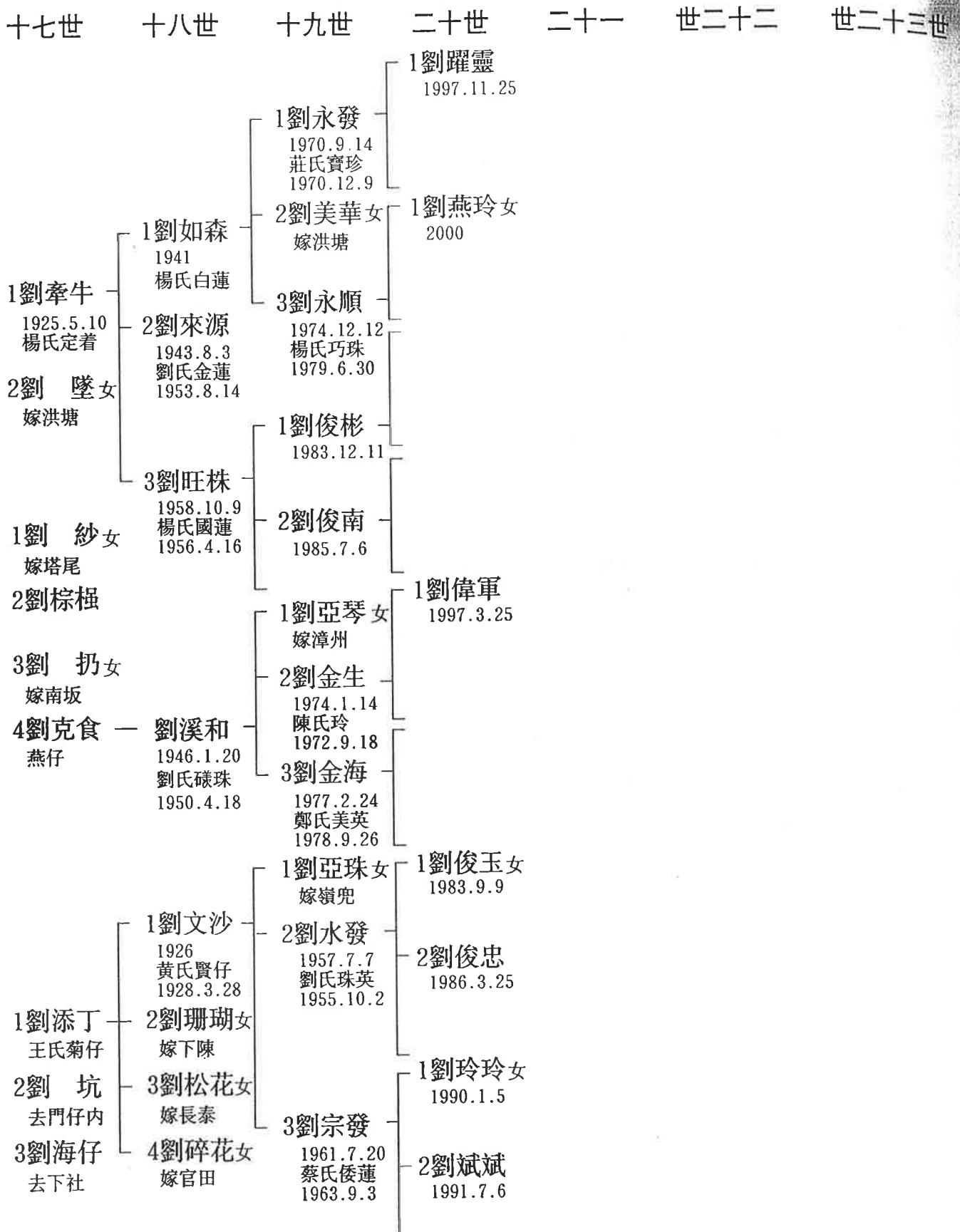



五社劉四房、林墩社、下樓仔角、世系圖

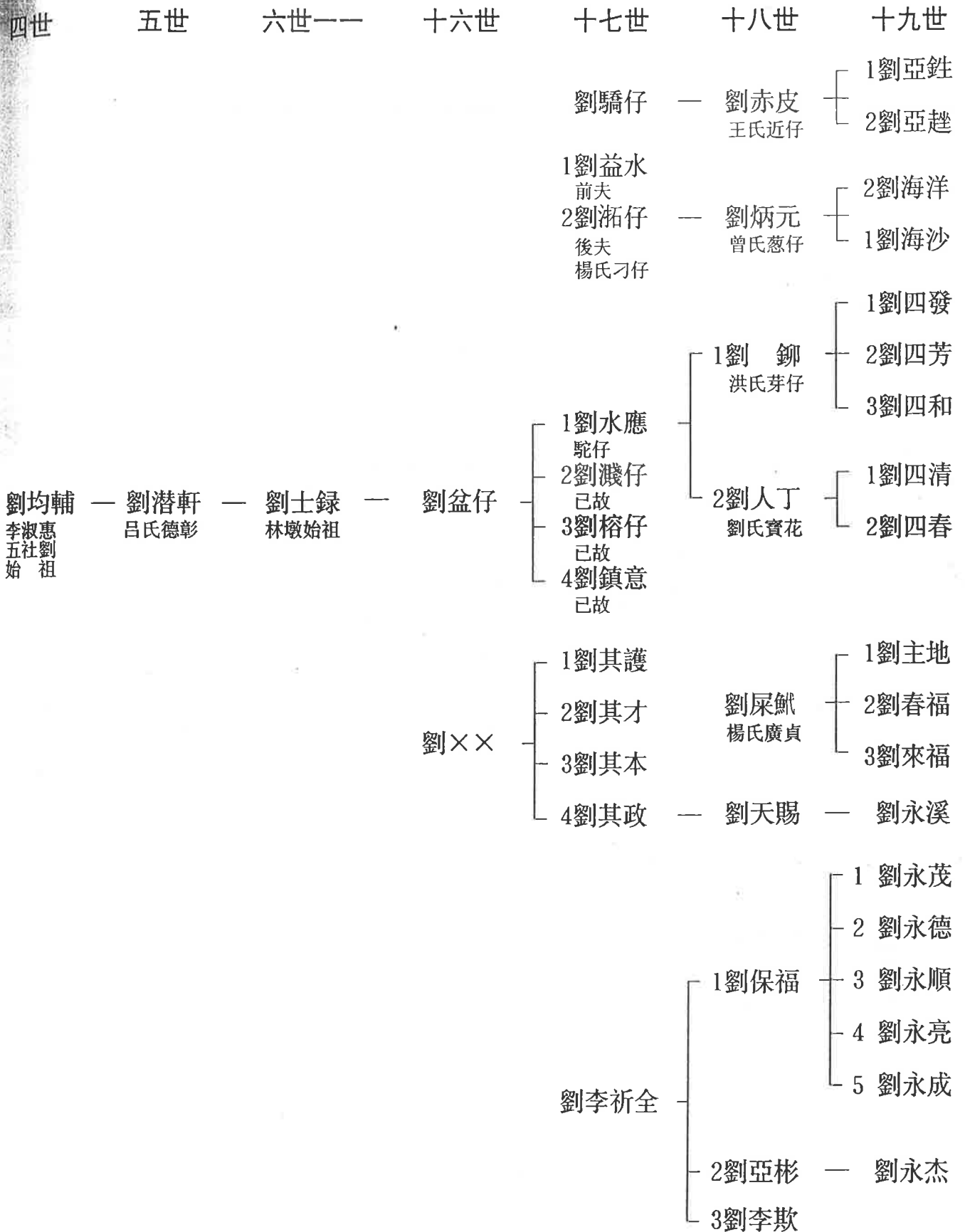



五社劉四房、林墩社、下樓仔角世系

十七世 十八世 十九世 二十世 二十一世 二十二世 二十三世

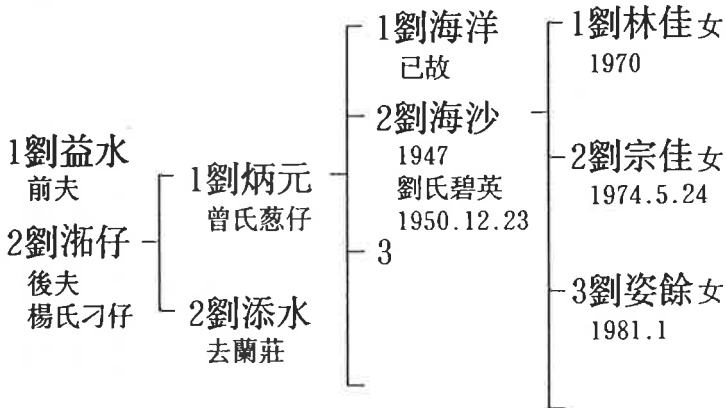
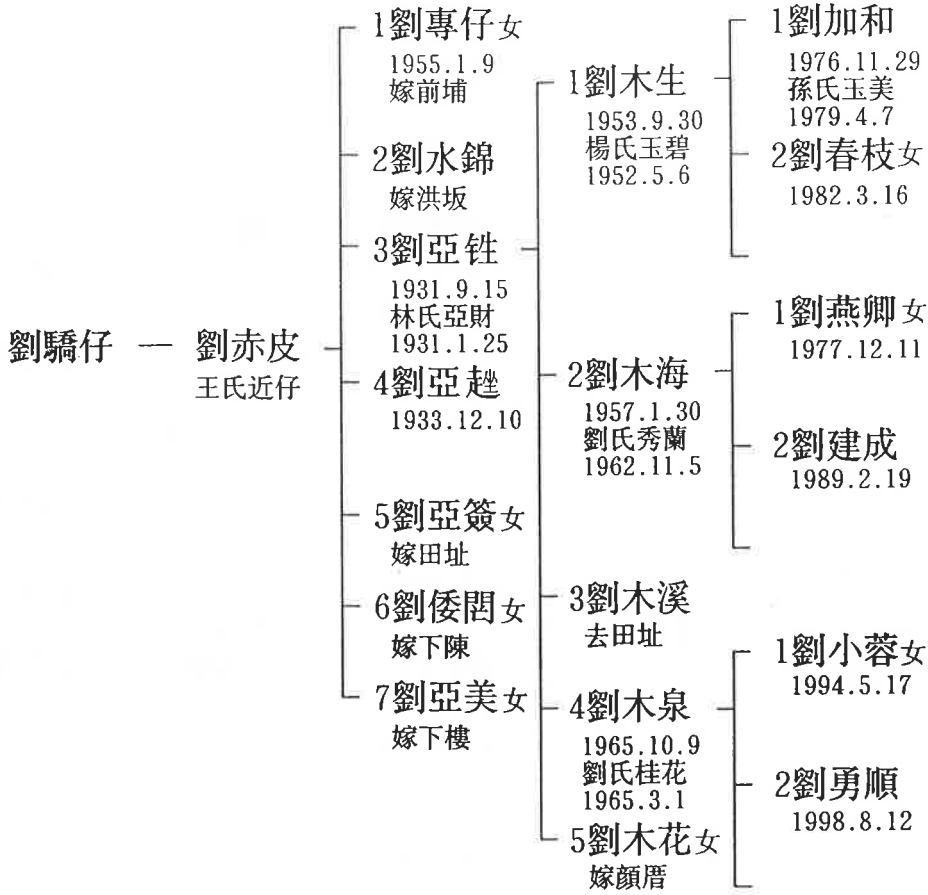



五社劉四房、林墩社、下樓仔角世系

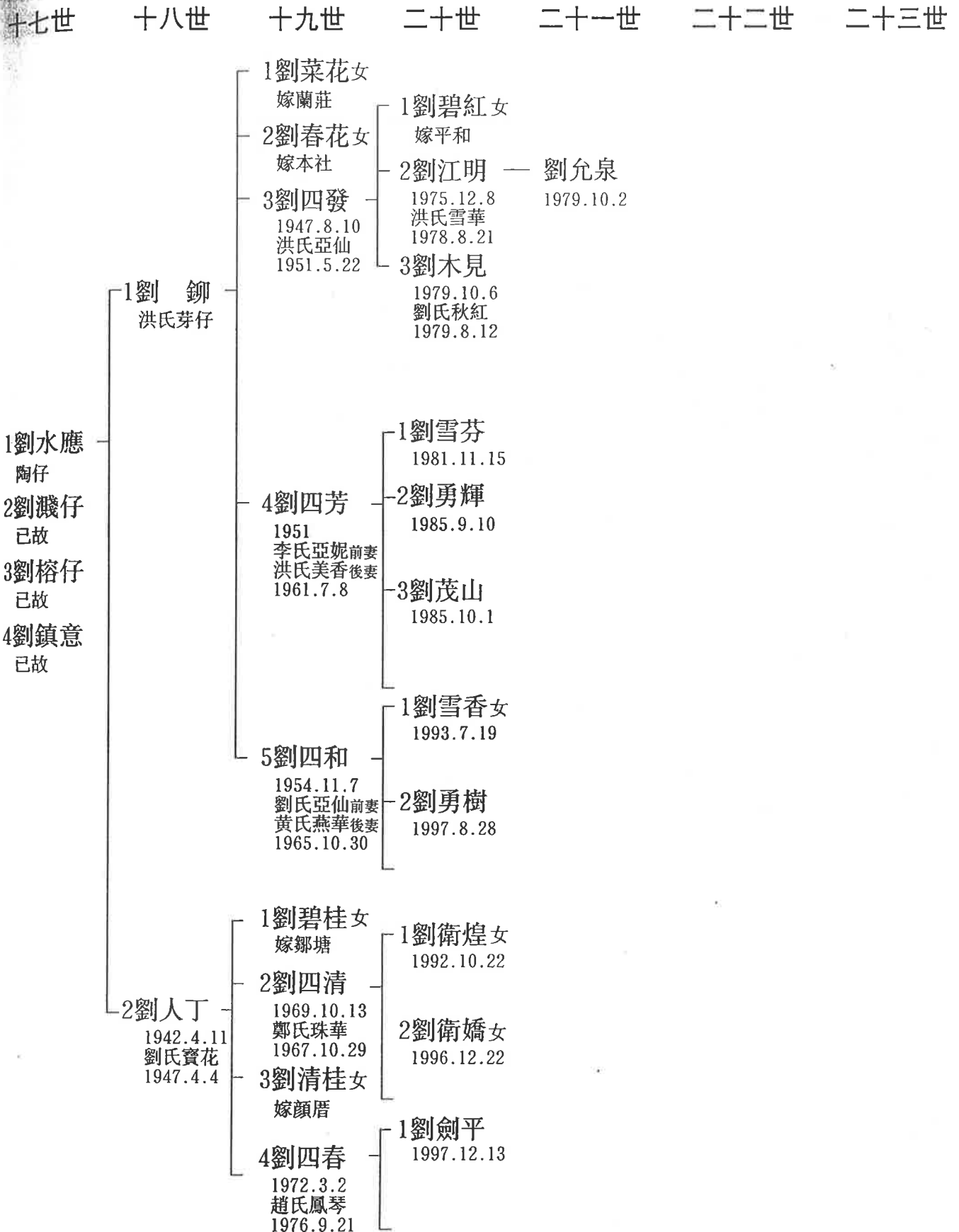



五社劉四房、林墩社、下樓仔角世系

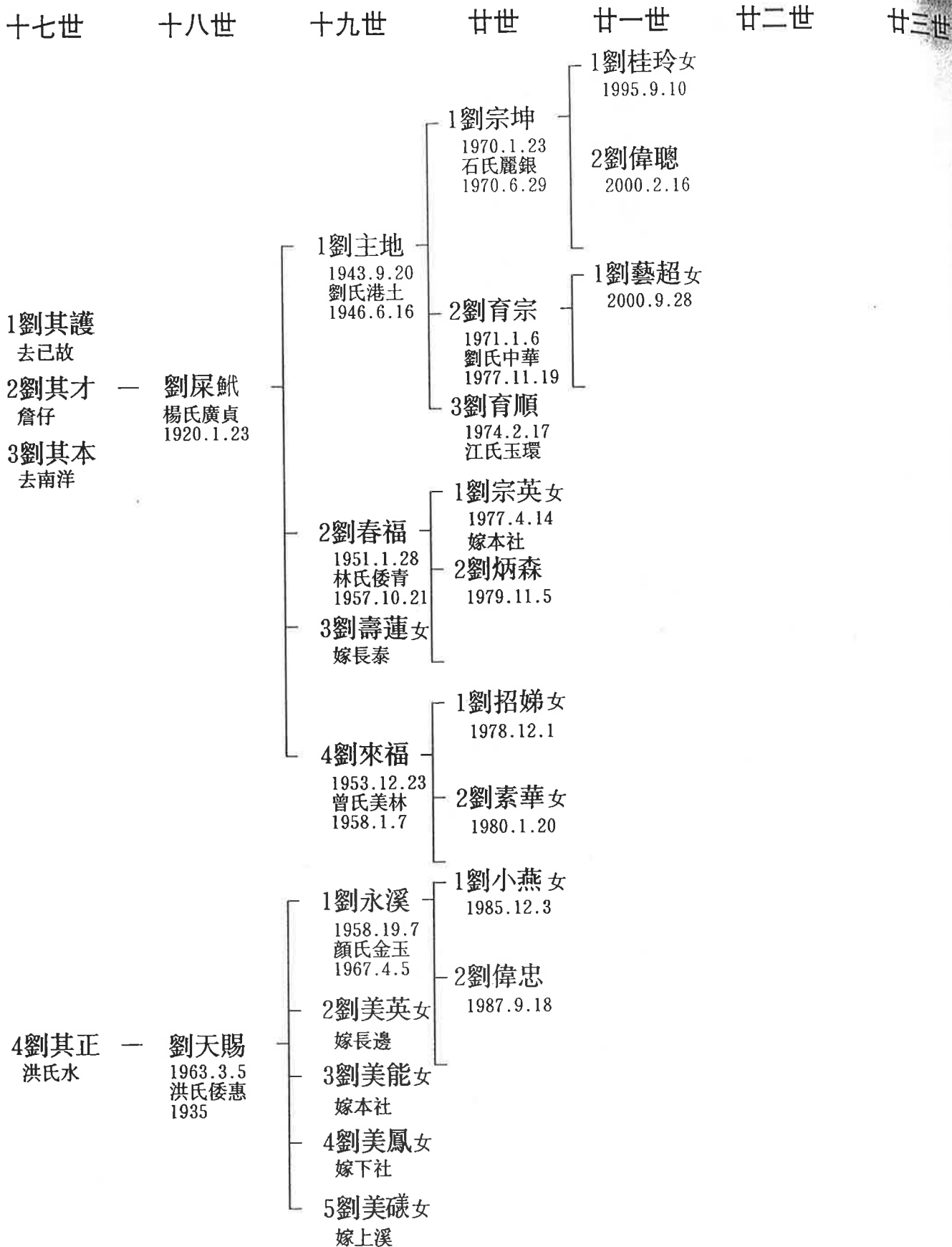



五社樓四房、林墩社、下樓仔角世系

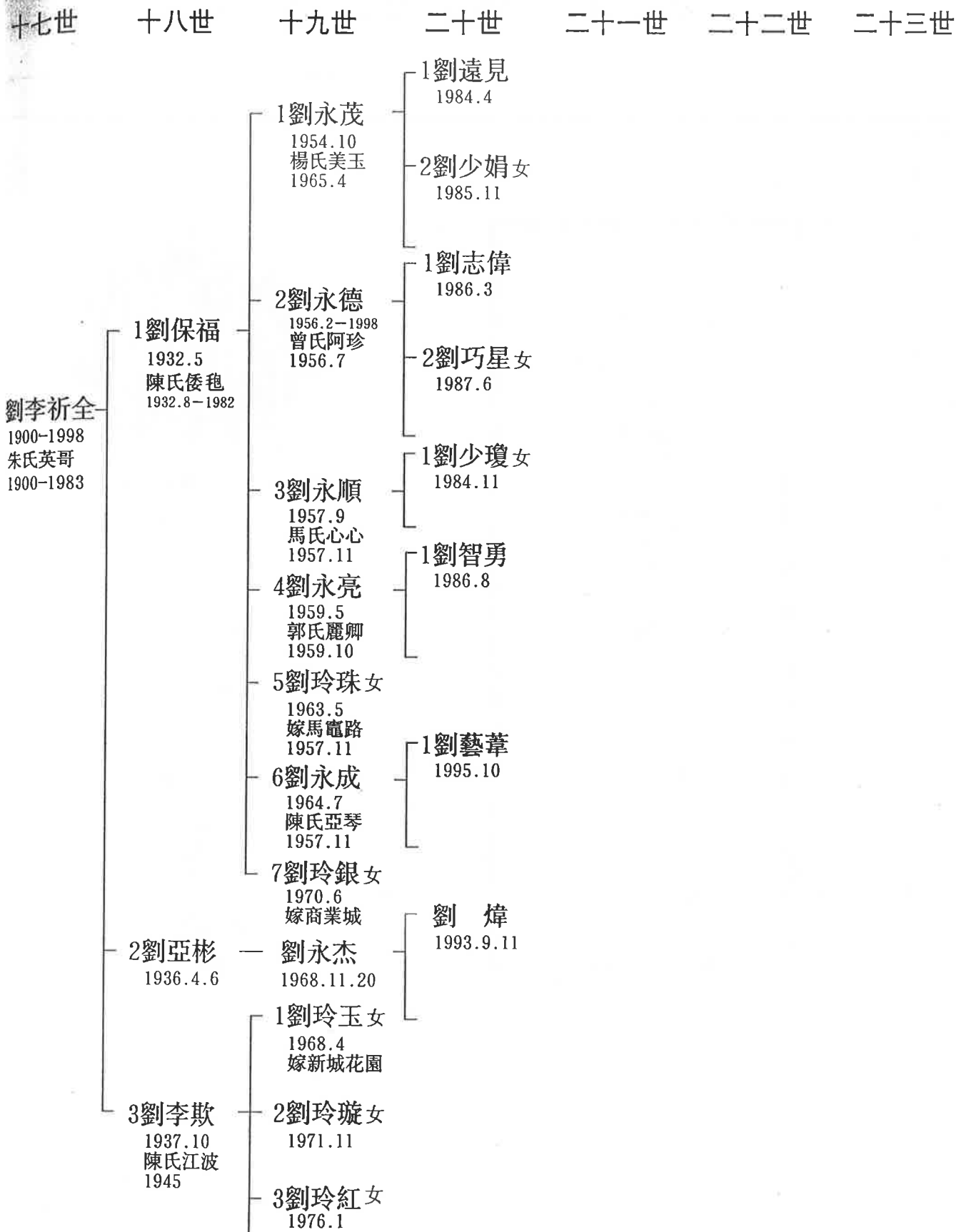



五社劉世系錄

五社劉五房

蘭 莊



劉以福世系

執筆：劉進忠、劉海西



五社劉、五房蘭莊社七房角世系

十八世 十九世 廿世 廿一世 廿二世 廿三世 廿四世 廿五世

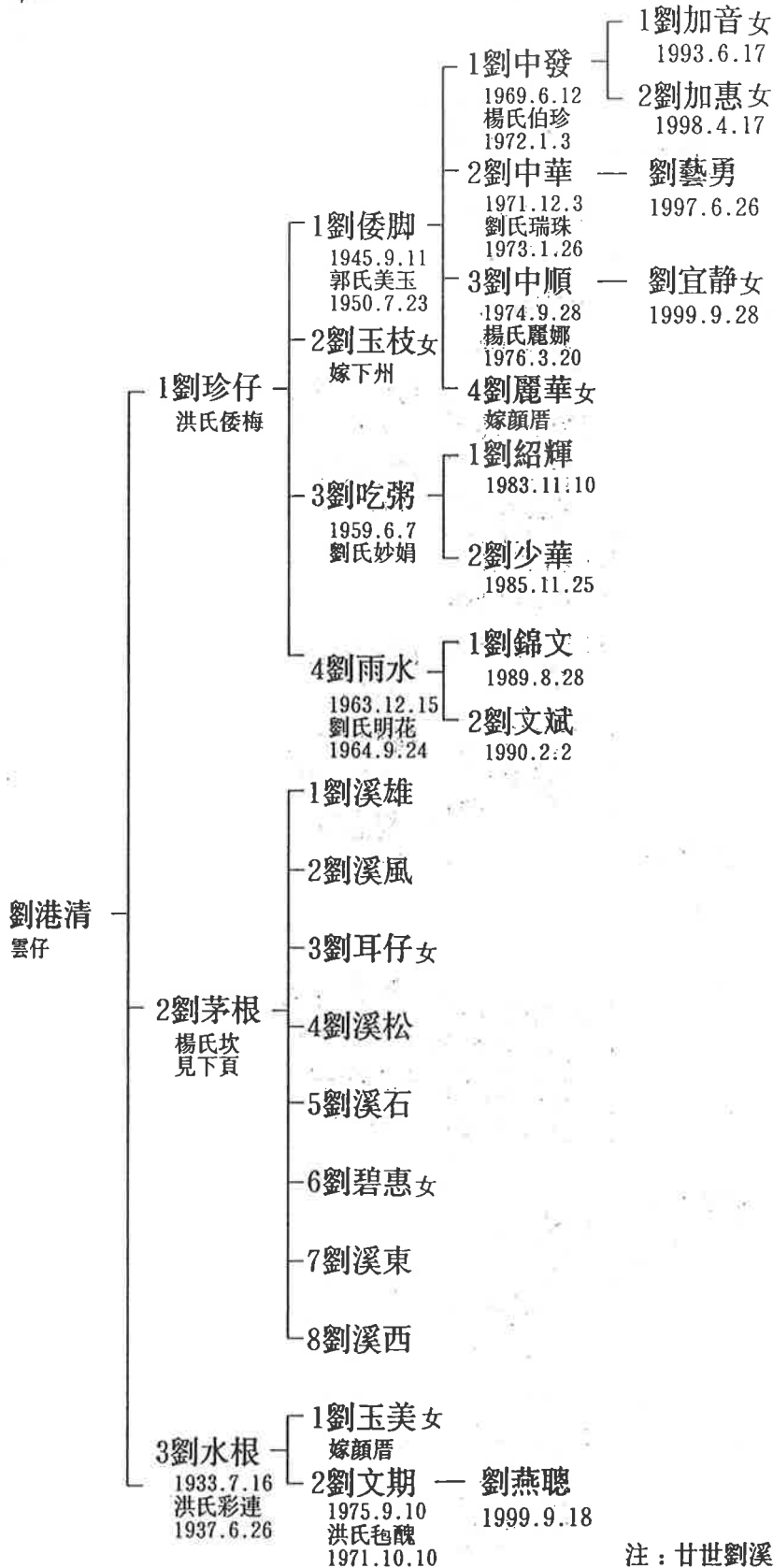

注：廿世劉溪雄、劉溪西、劉溪石過太子爺。



五社劉、五房蘭莊社七房角世系

十六世 十七世 十八世 十九世 廿世 廿一世 廿二世 廿三世

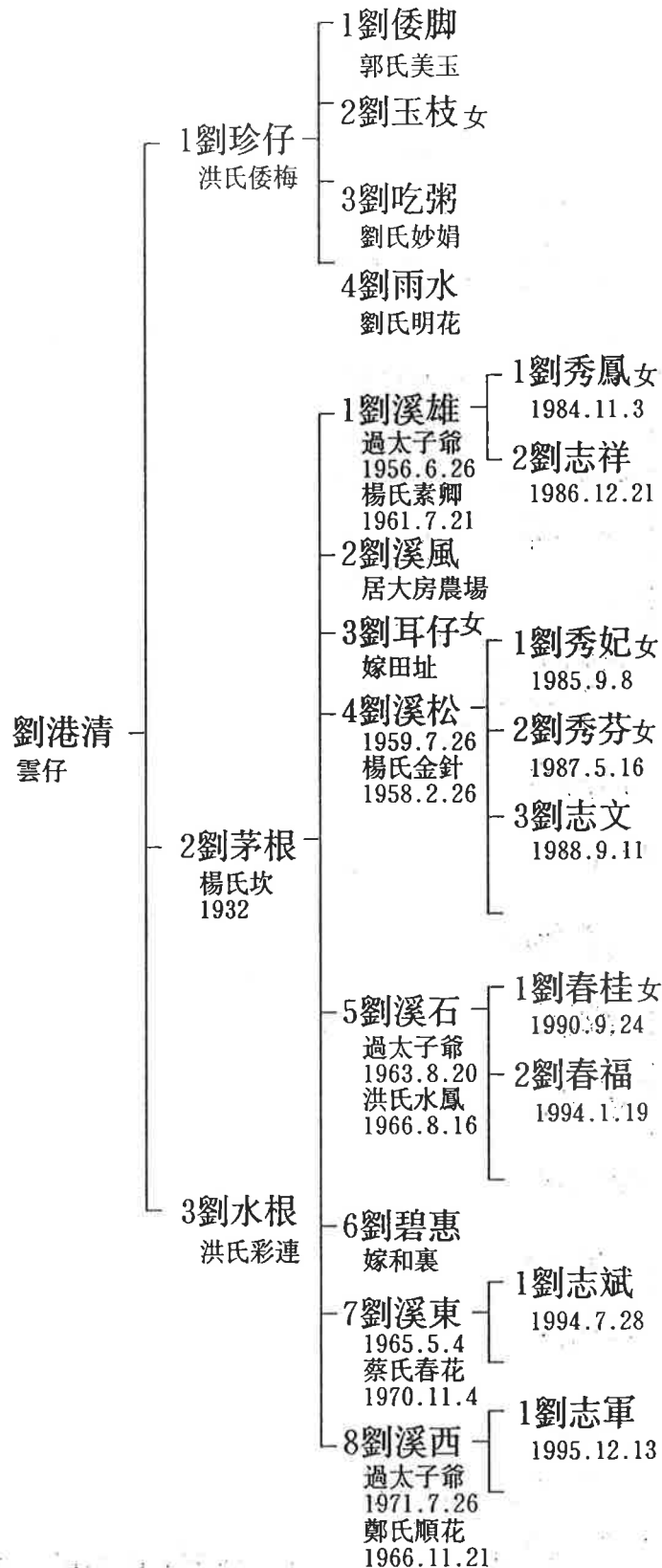



五社劉、五房蘭莊社七房角世系

十六世 十七世 十八世 十九世 廿世 廿一世 廿二世 廿三世

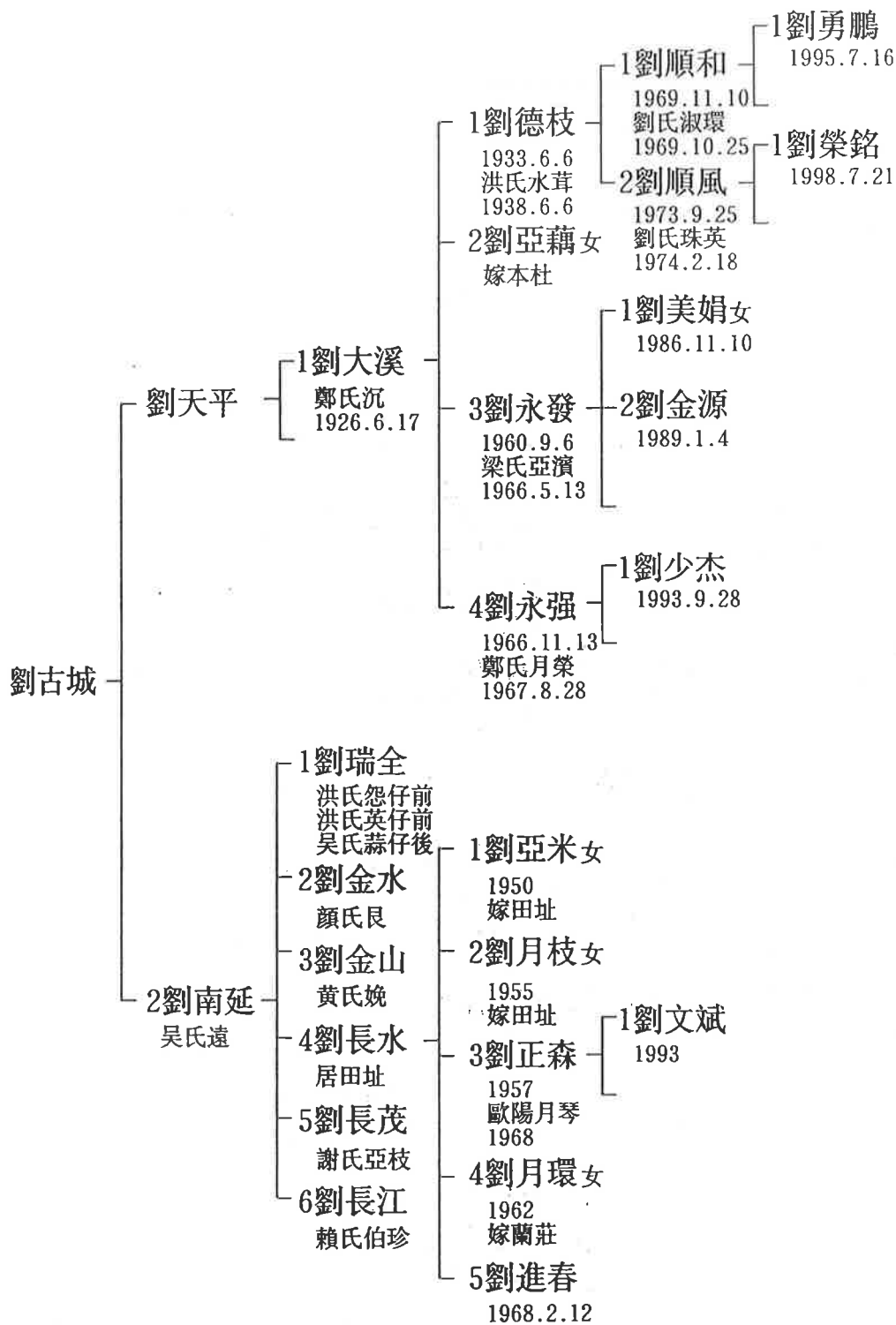



五社劉、五房蘭莊社七房角世系

十六世 十七世 十八世 十九世 廿世 廿一世 廿二世 廿三世

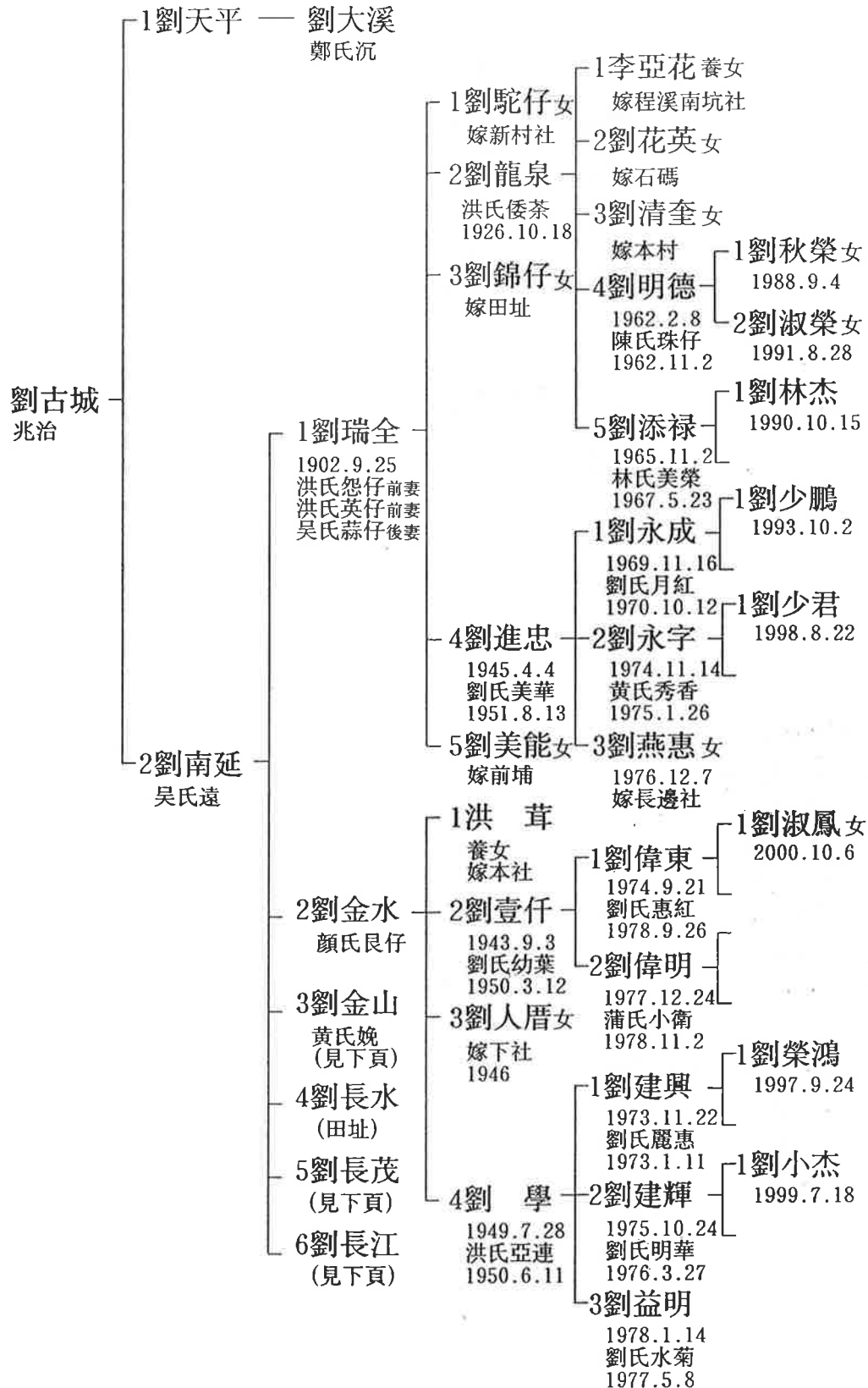



五社劉、五房蘭莊社七房角世系

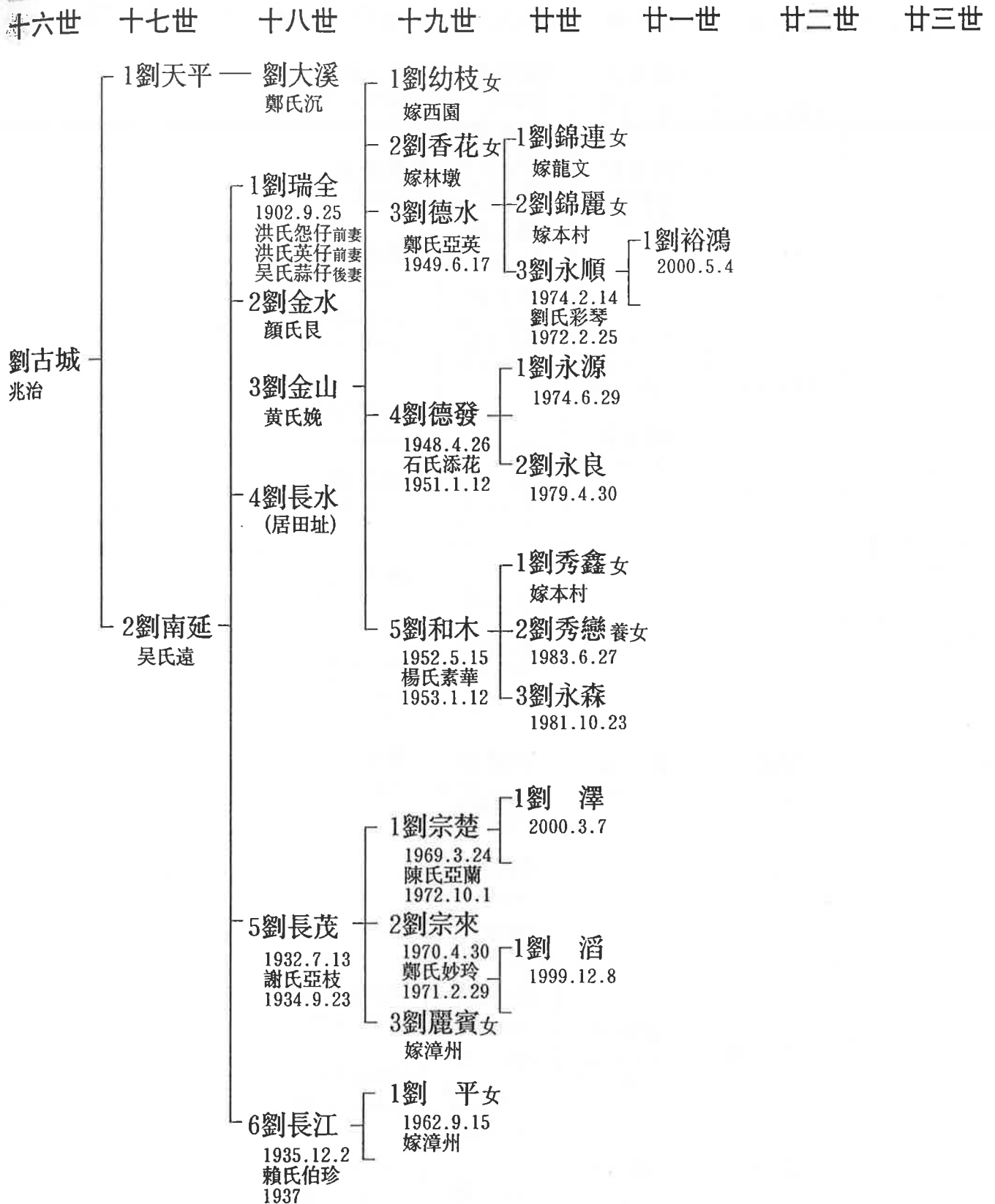

注：十八世劉長茂、劉長江居漳州。



五社劉、五房蘭莊社七房角世系

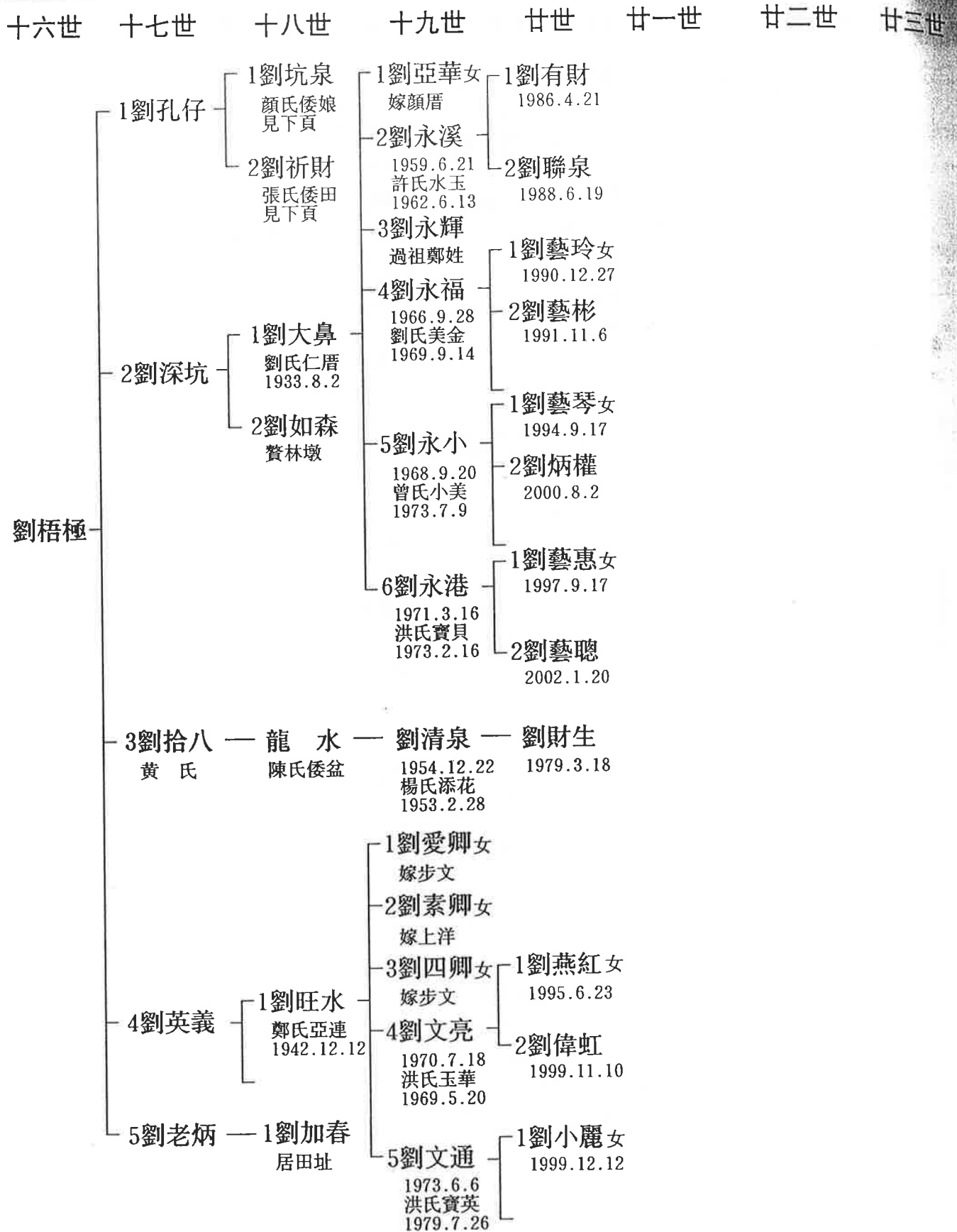



五社劉、五房蘭莊社七房角世系

十六世 十七世 十八世 十九世 廿世 廿一世 廿二世 廿三世

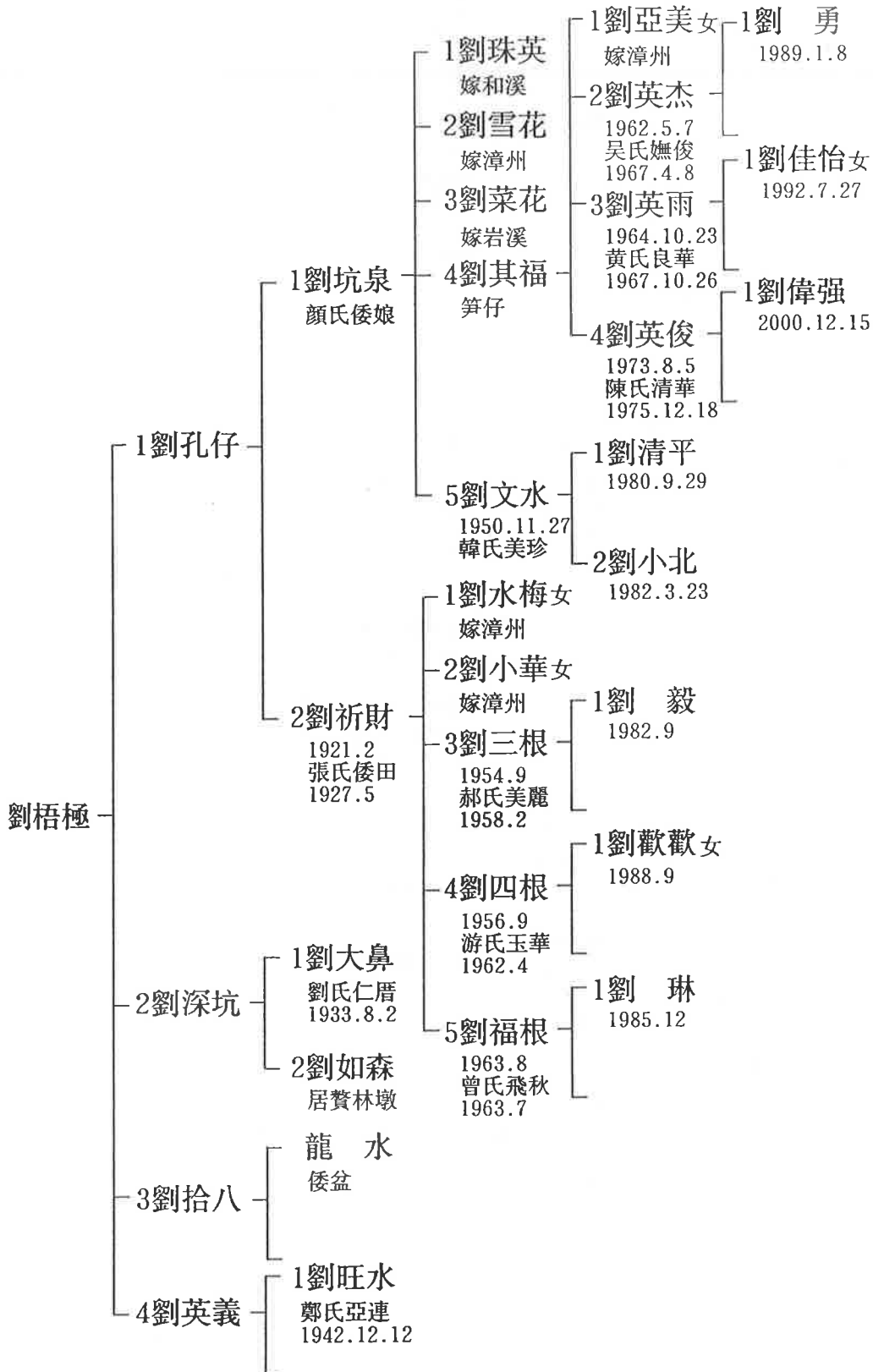

注：十八世劉坑泉、劉祈財住漳州。



五社劉、五房蘭莊社七房角世系

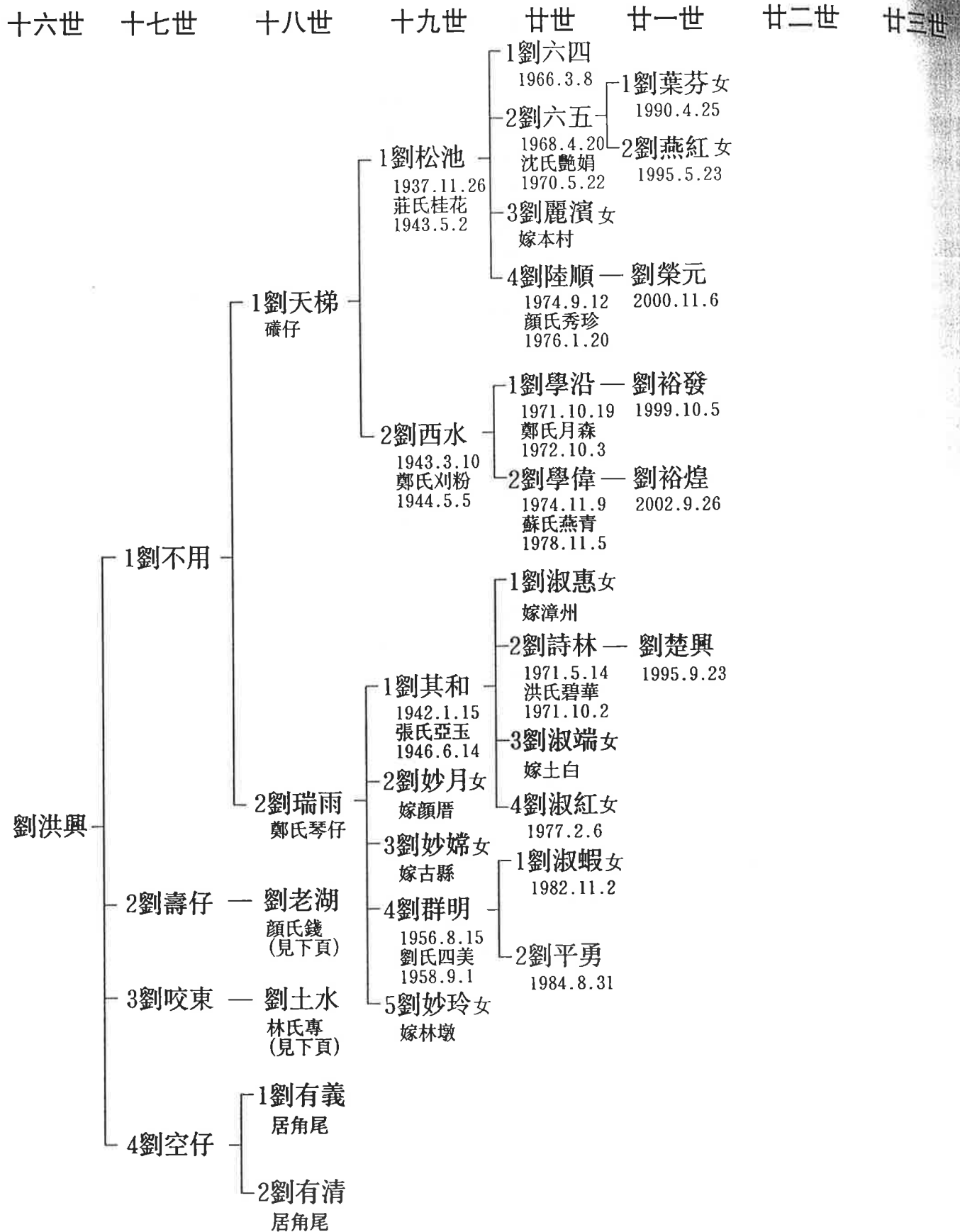



五社劉、五房蘭莊社七房角世系

十六世 十七世 十八世 十九世 廿世 廿一世 廿二世 廿三世

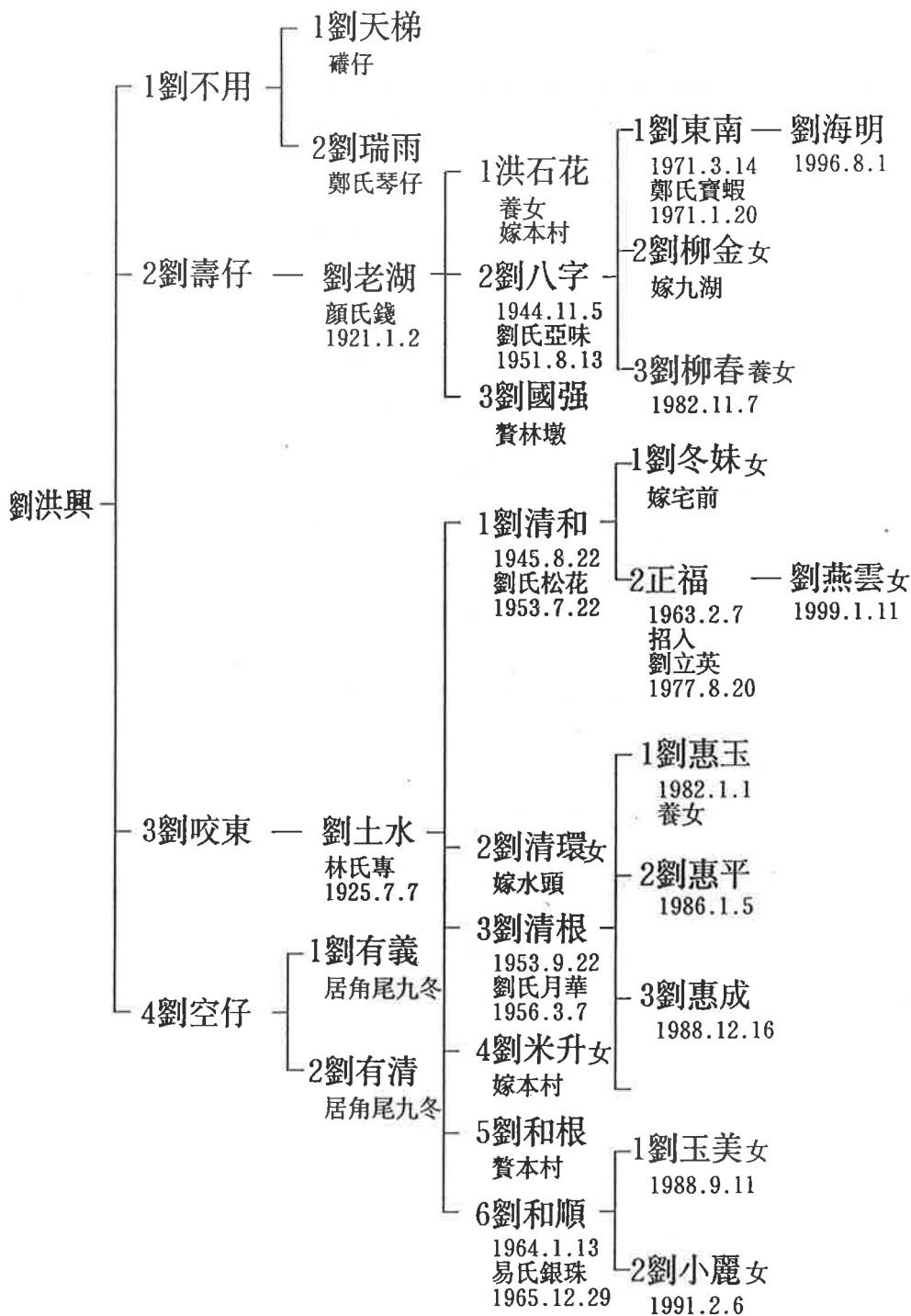



五社劉、五房蘭莊社七房角世系

十六世 十七世 十八世 十九世 廿世 廿一世 廿二世 廿三世

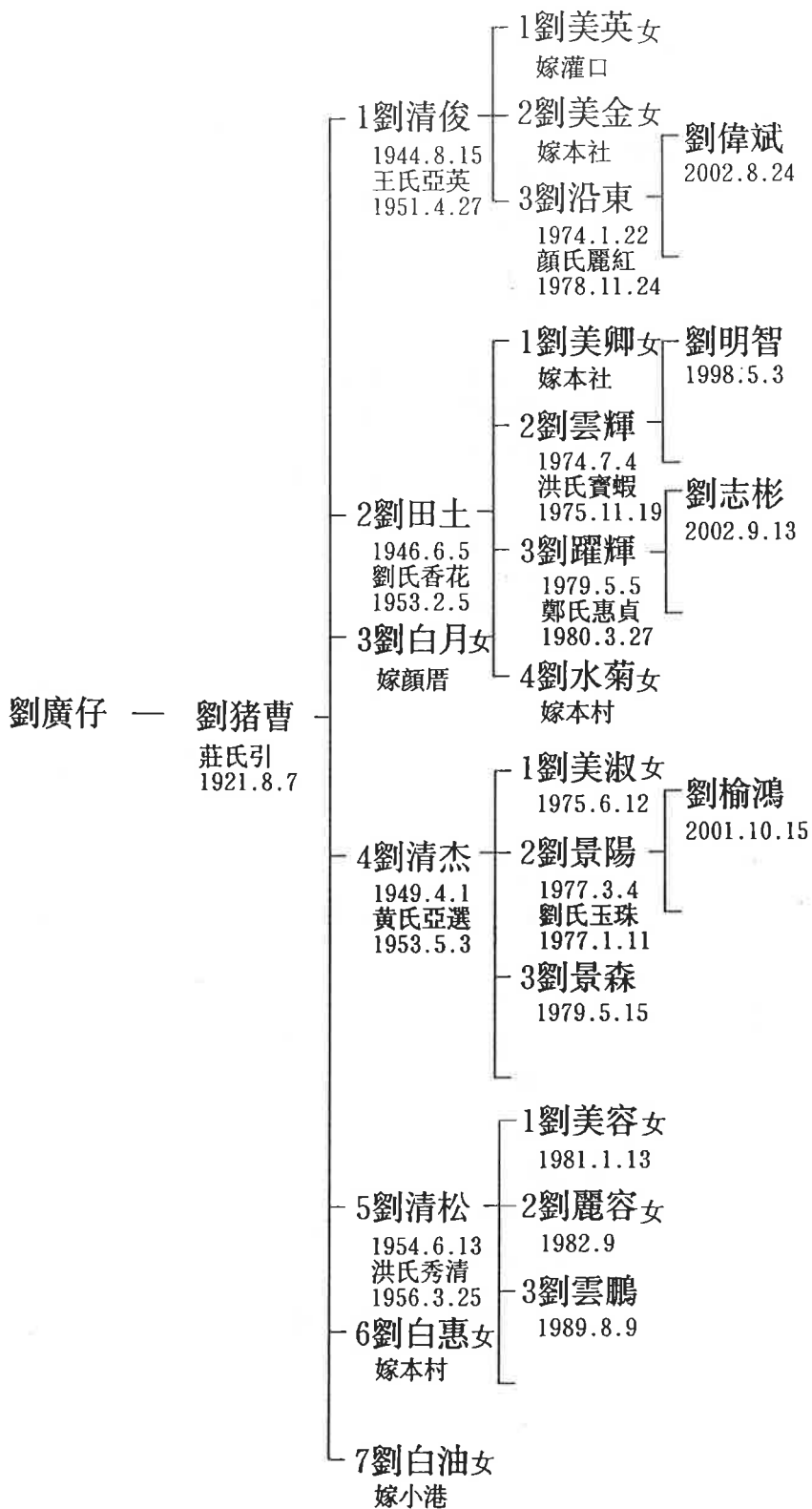



五社劉、五房蘭莊社七房角世系

十六世 十七世 十八世 十九世 廿世 廿一世 廿二世 廿三世

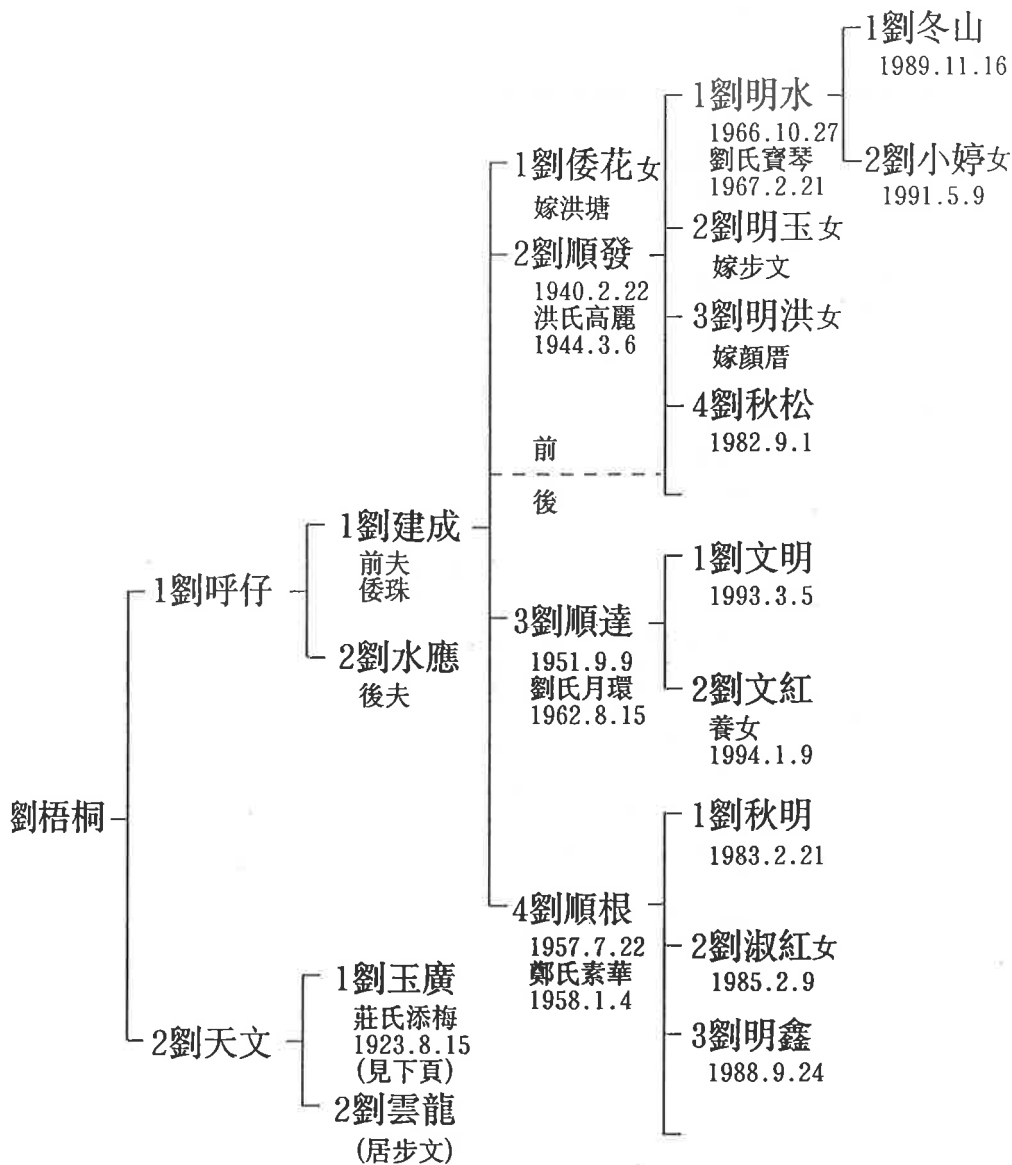



五社劉、五房蘭莊社七房角世系

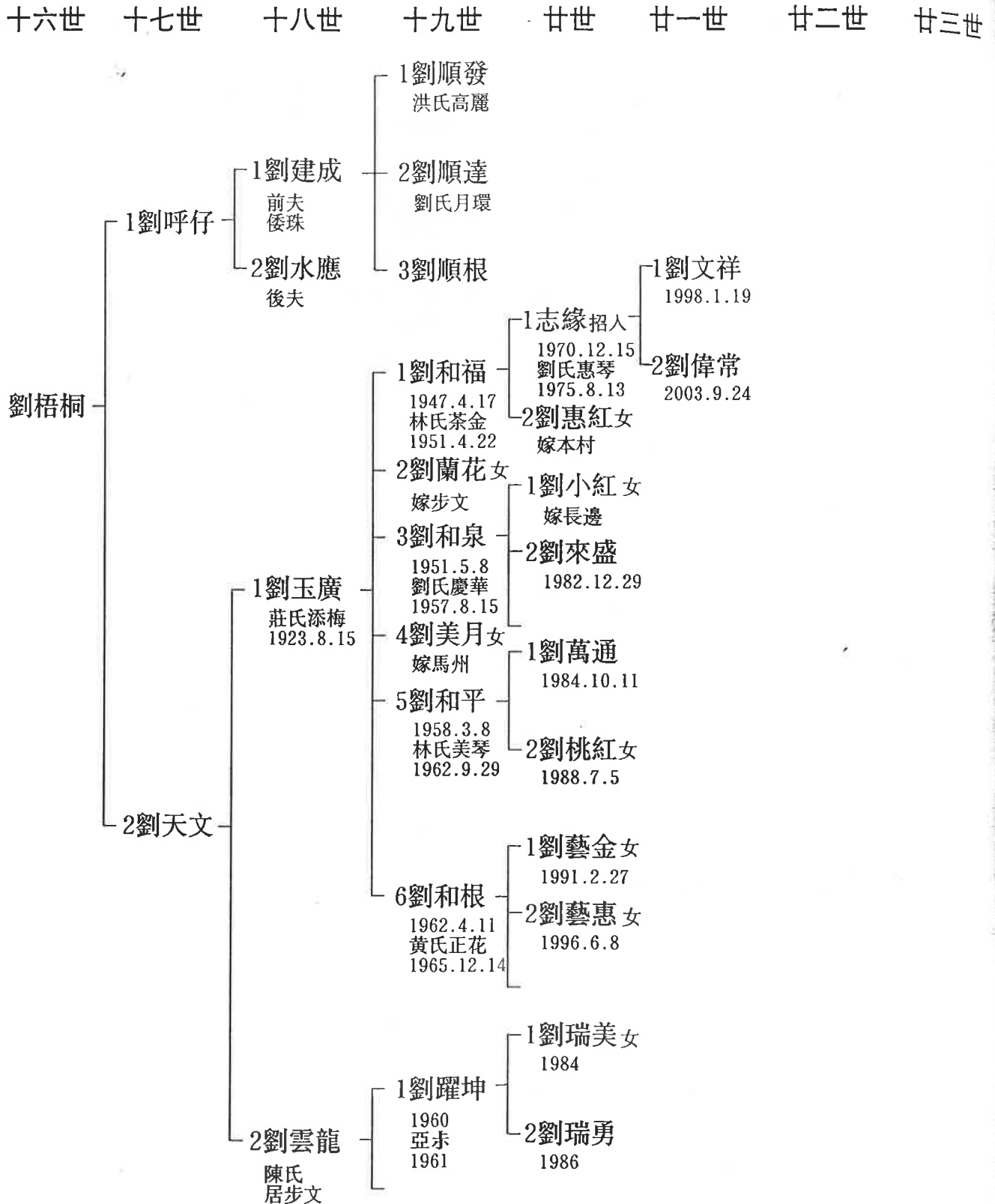



五社劉、五房蘭莊社七房角世系

十六世 十七世 十八世 十九世 廿世 廿一世 廿二世 廿三世

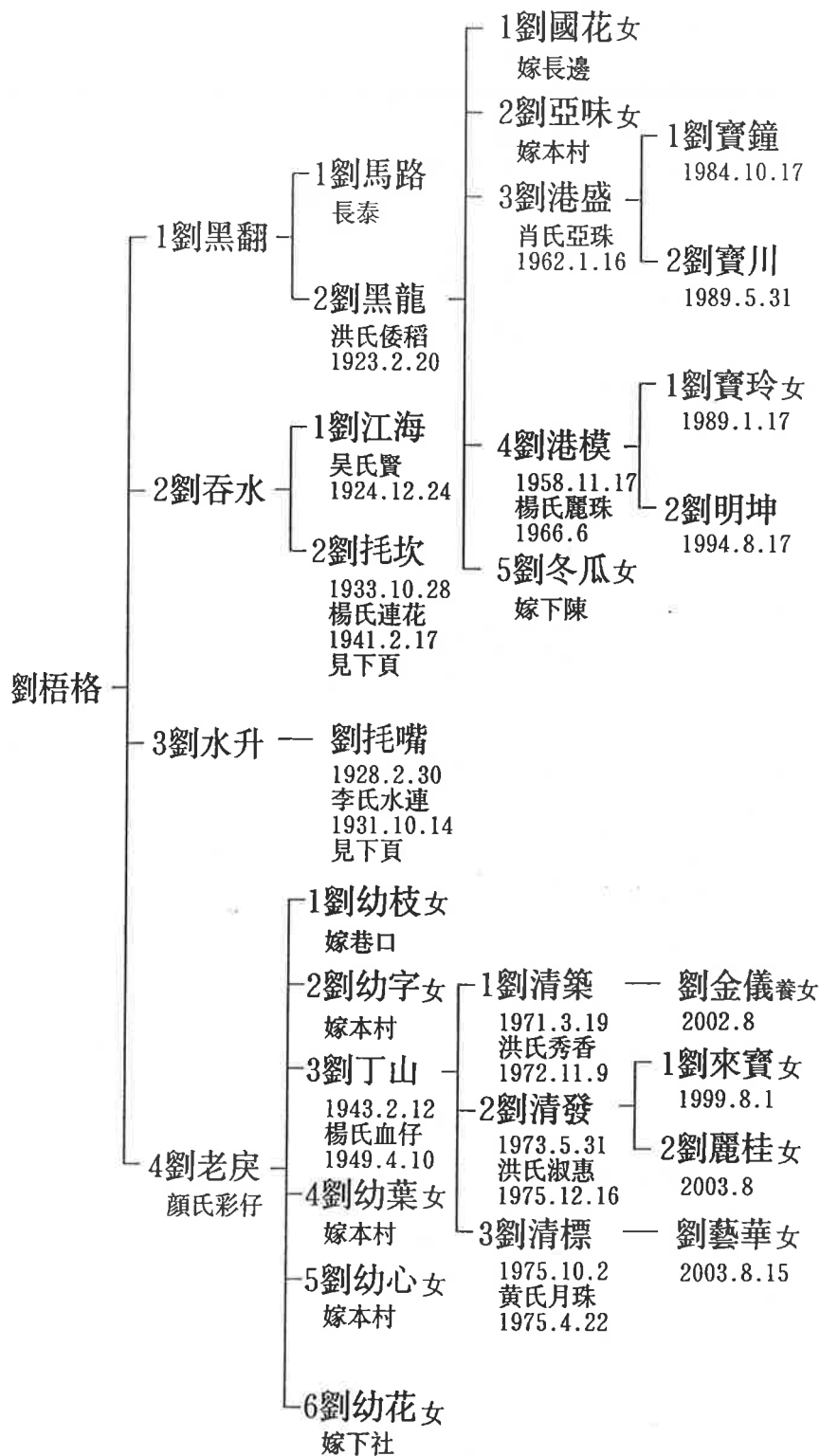



五社劉、五房蘭莊社七房角世系

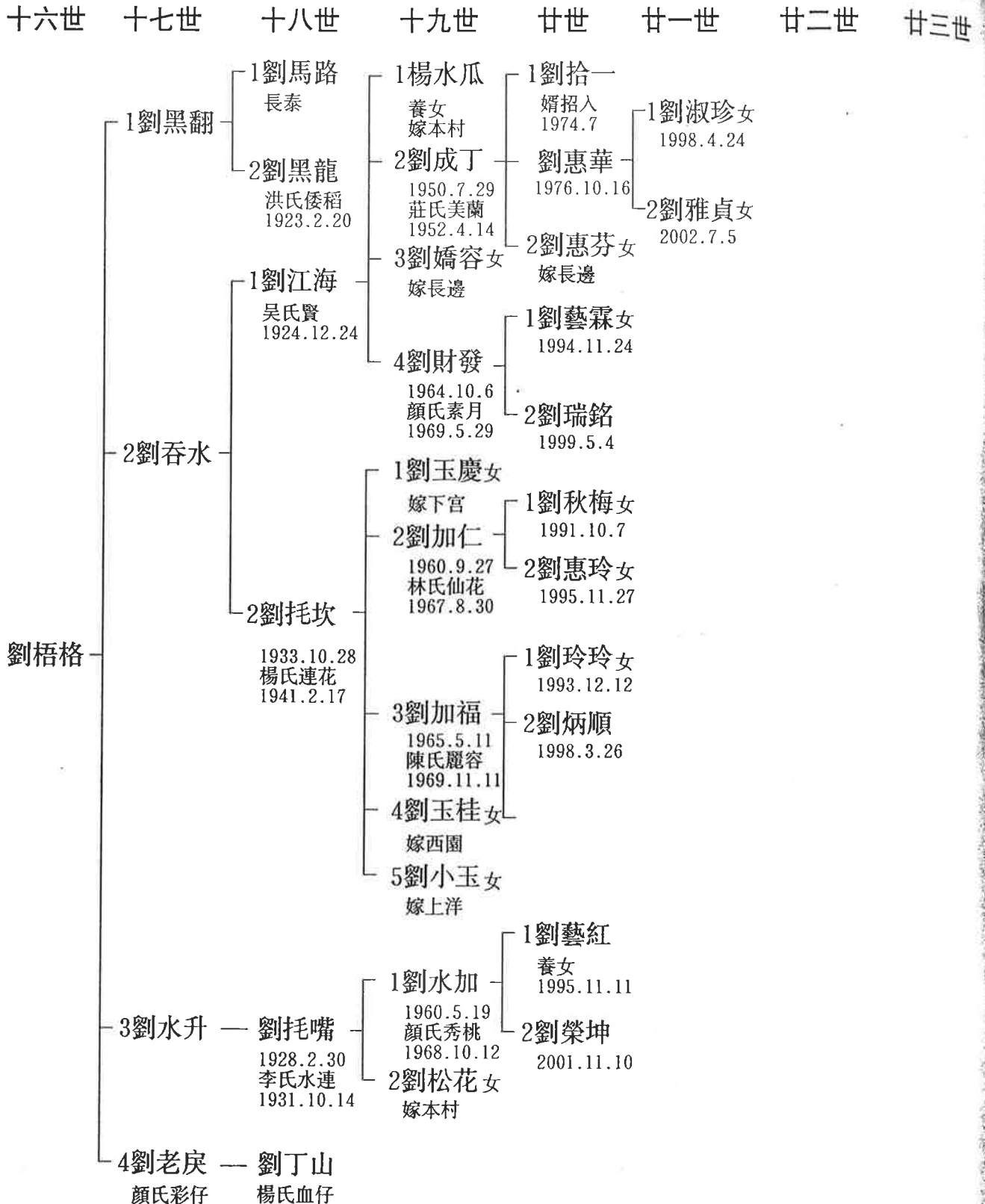



五社劉、五房蘭莊社七房角世系

十六世 十七世 十八世 十九世 廿世 廿一世 廿二世 廿三世

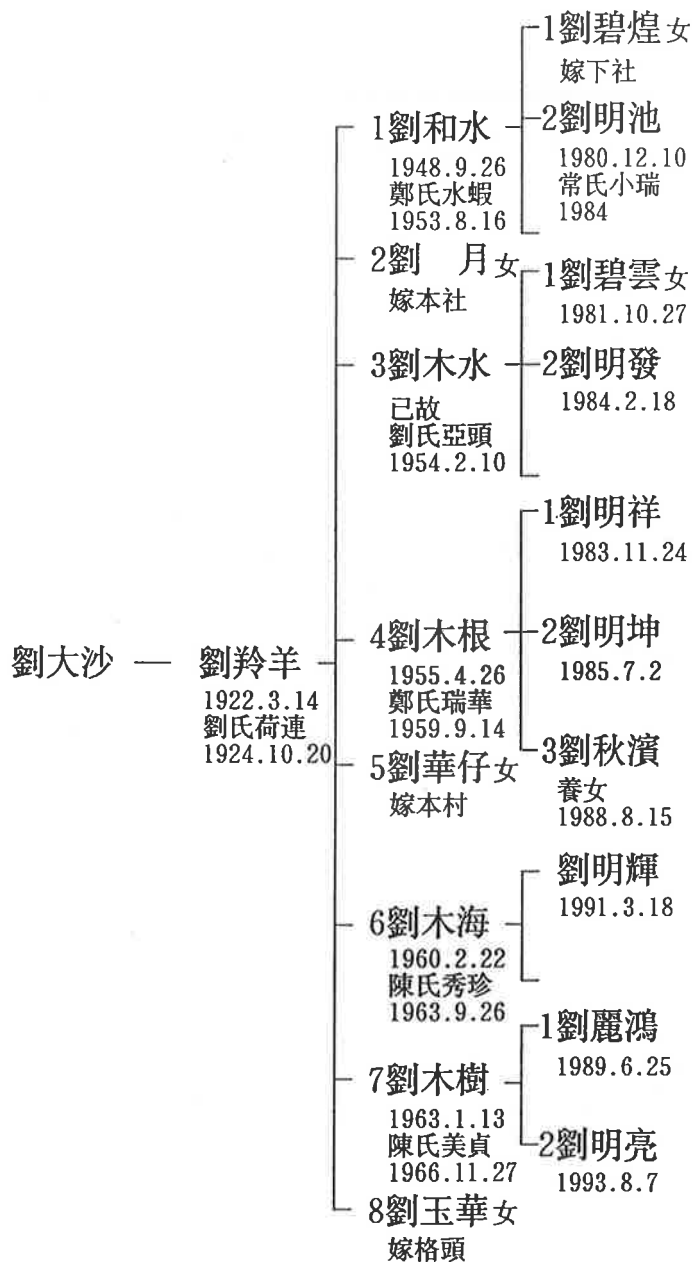



五社劉、五房蘭莊社七房角世系

十六世 十七世 十八世 十九世 廿世 廿一世 廿二世 廿三世

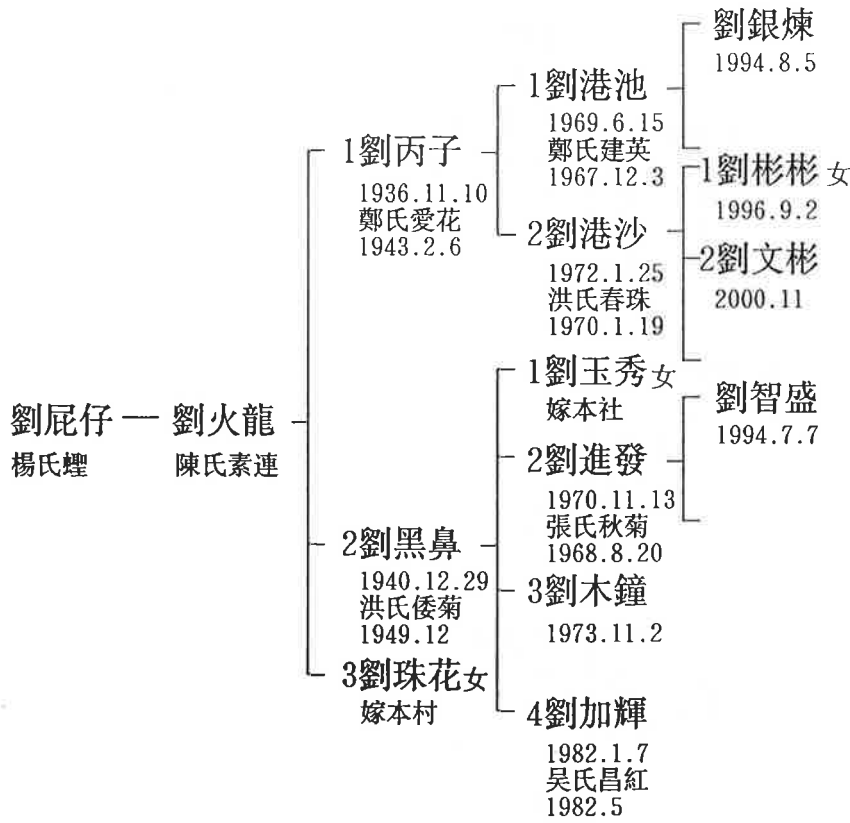



五社劉、五房蘭莊社七房角世系

十七世 十八世 十九世 廿世 廿一世 廿二世 廿三世 廿四世

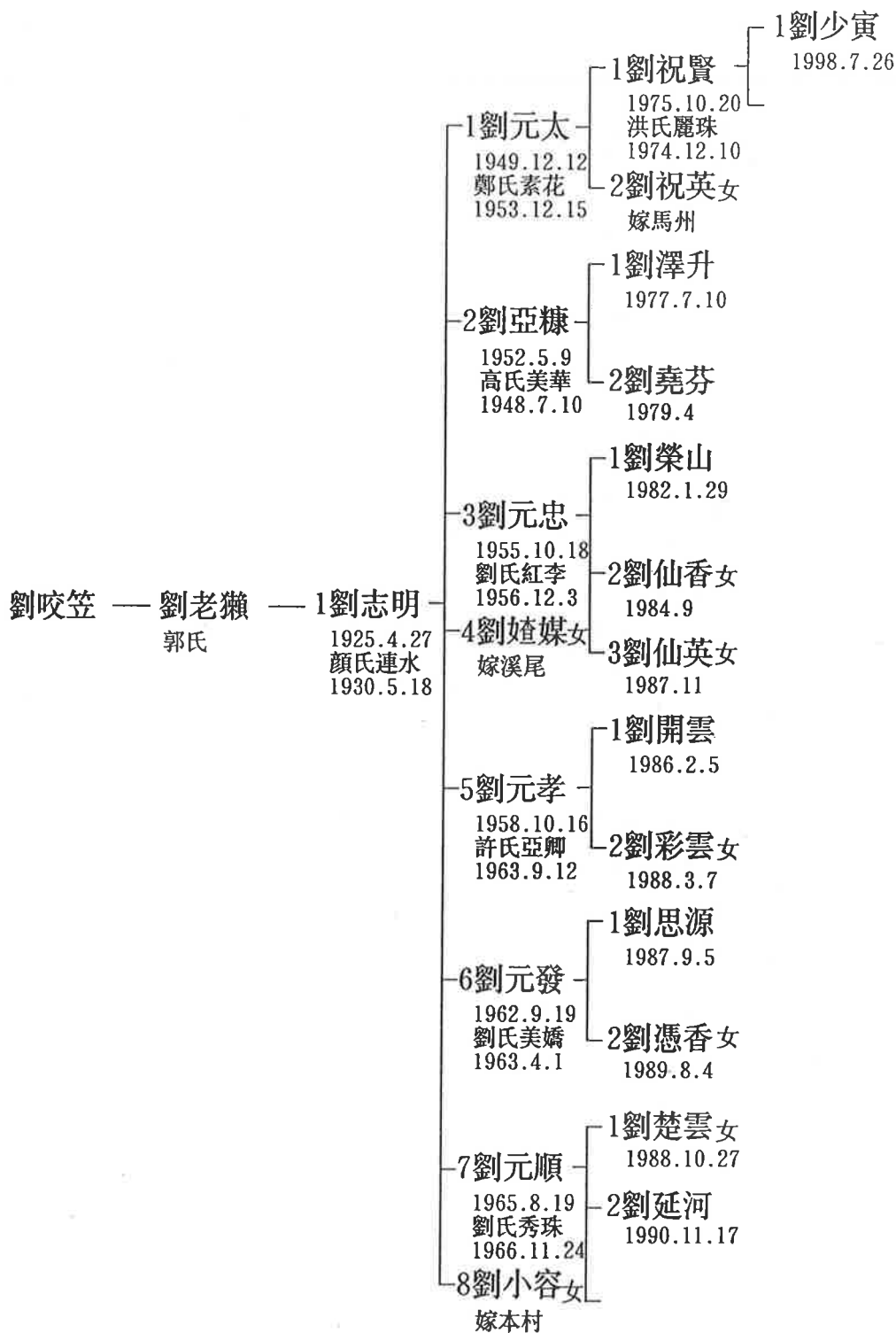



五社劉、五房蘭莊社七房角世系

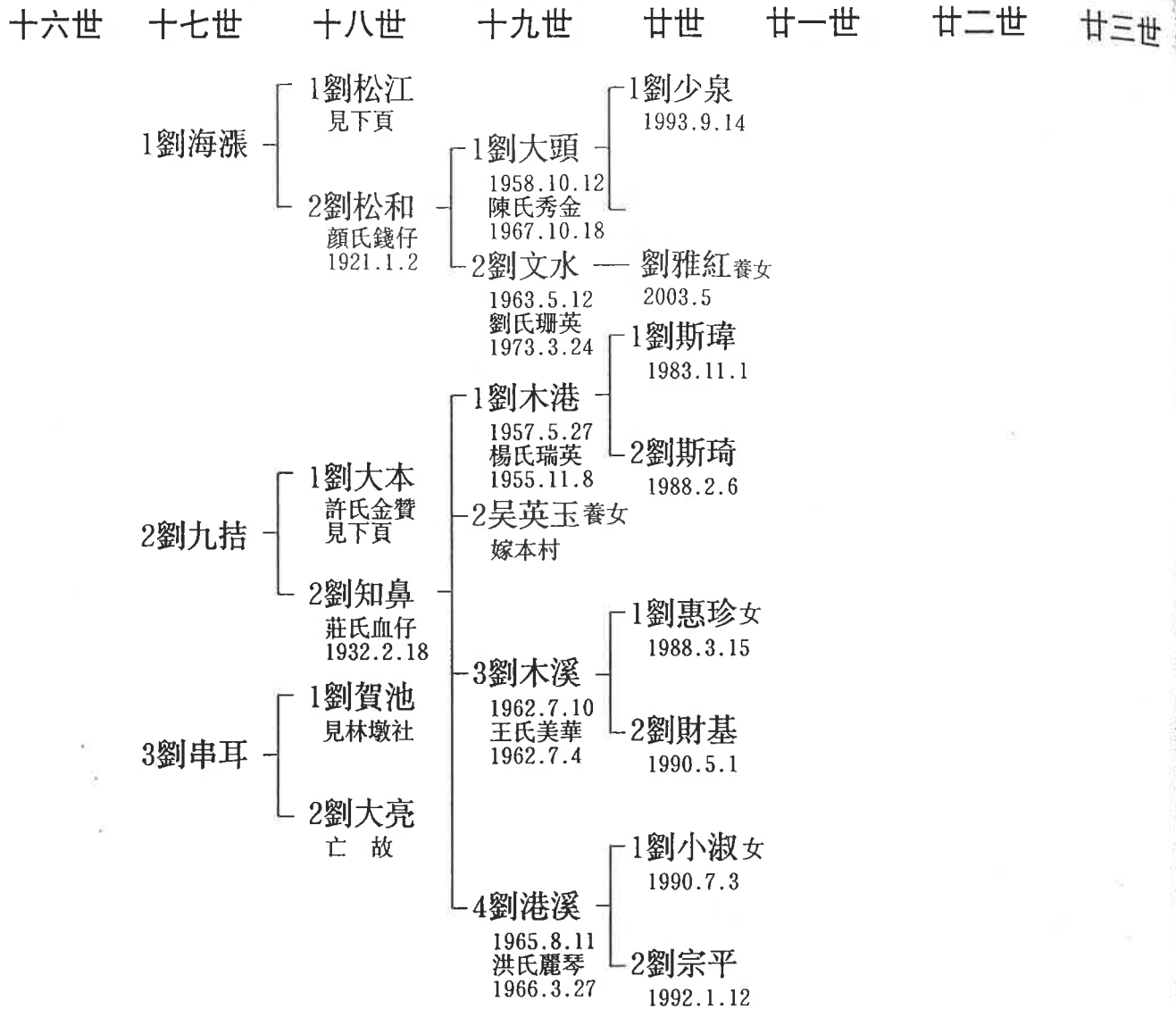



五社劉、五房蘭莊社七房角世系

十六世 十七世 十八世 十九世 廿世 廿一世 廿二世 廿三世

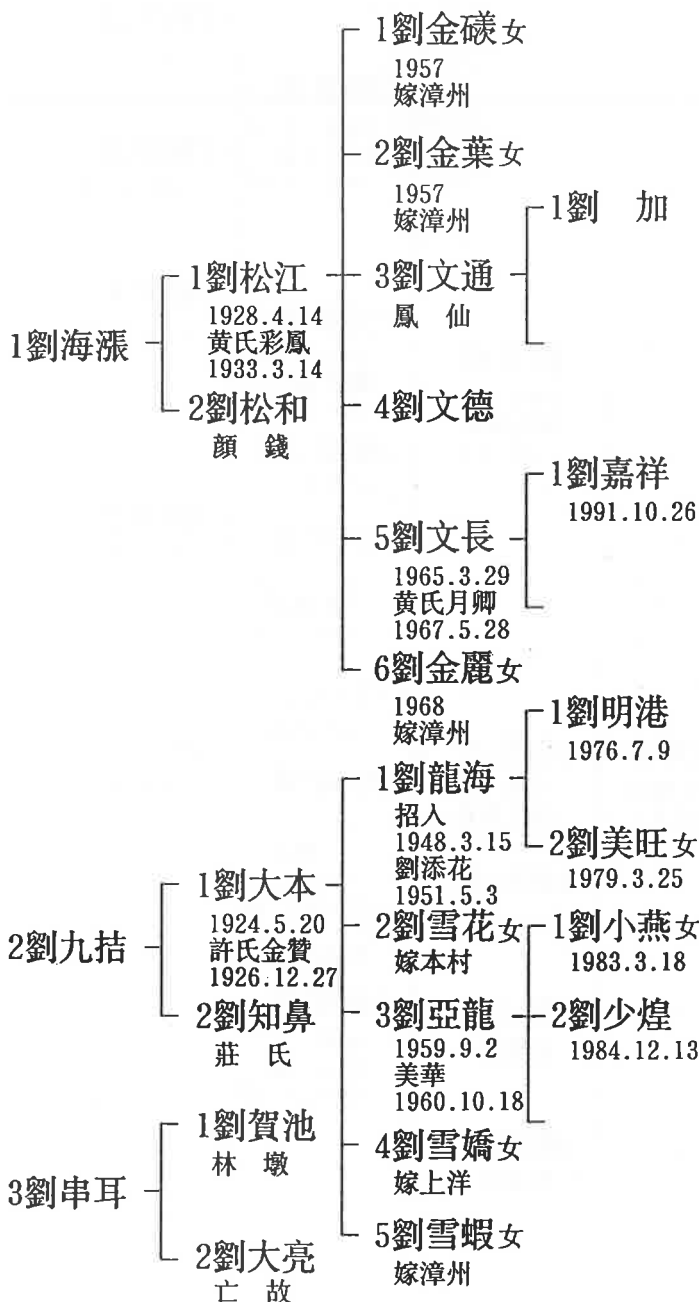

注：劉亞龍居漳州。



五社劉、五房蘭莊社七房角世系

十五世 十六世 十七世 十八世 十九世 廿世 廿一世 廿二世

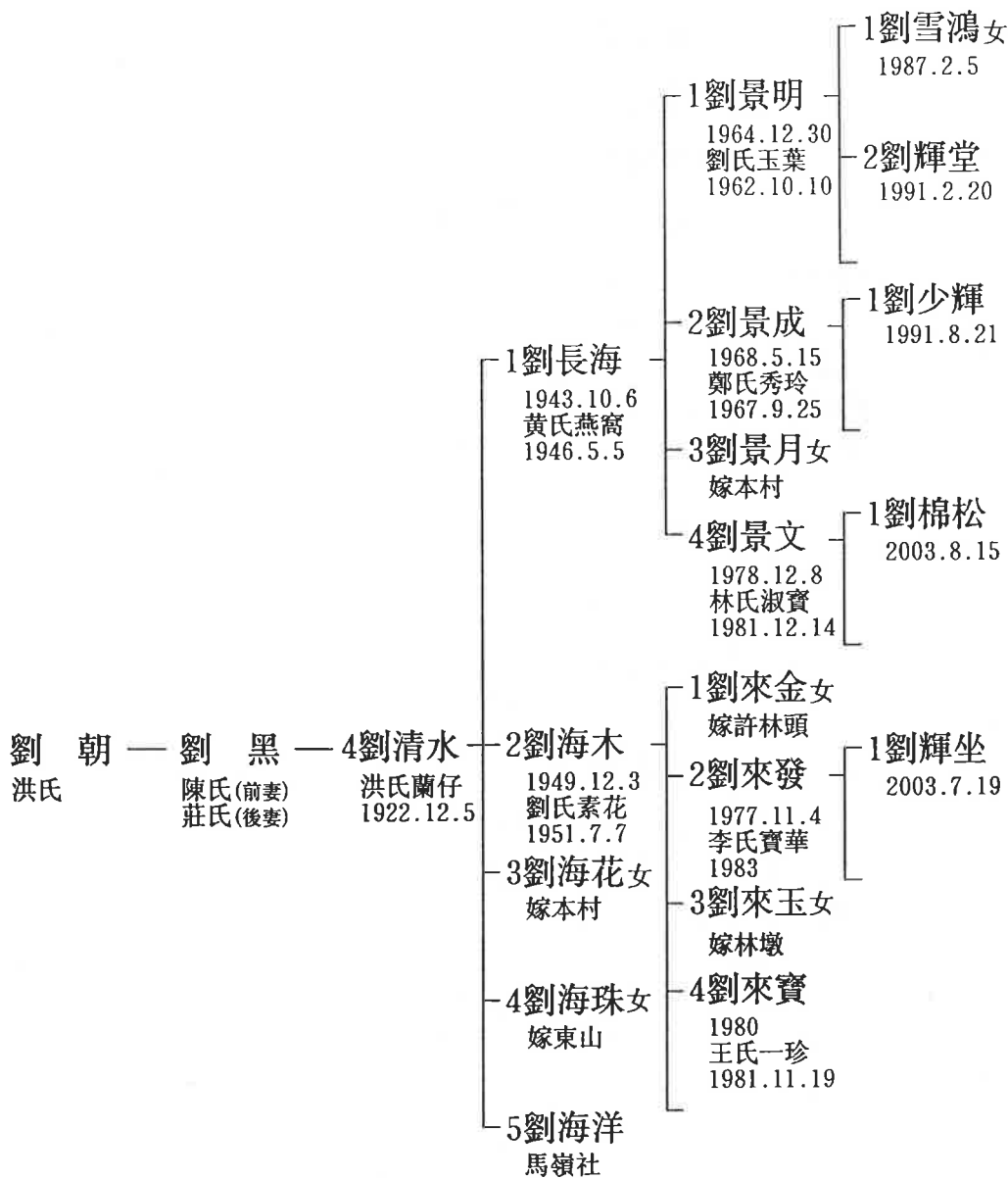



五社劉、五房蘭莊社七房角世系

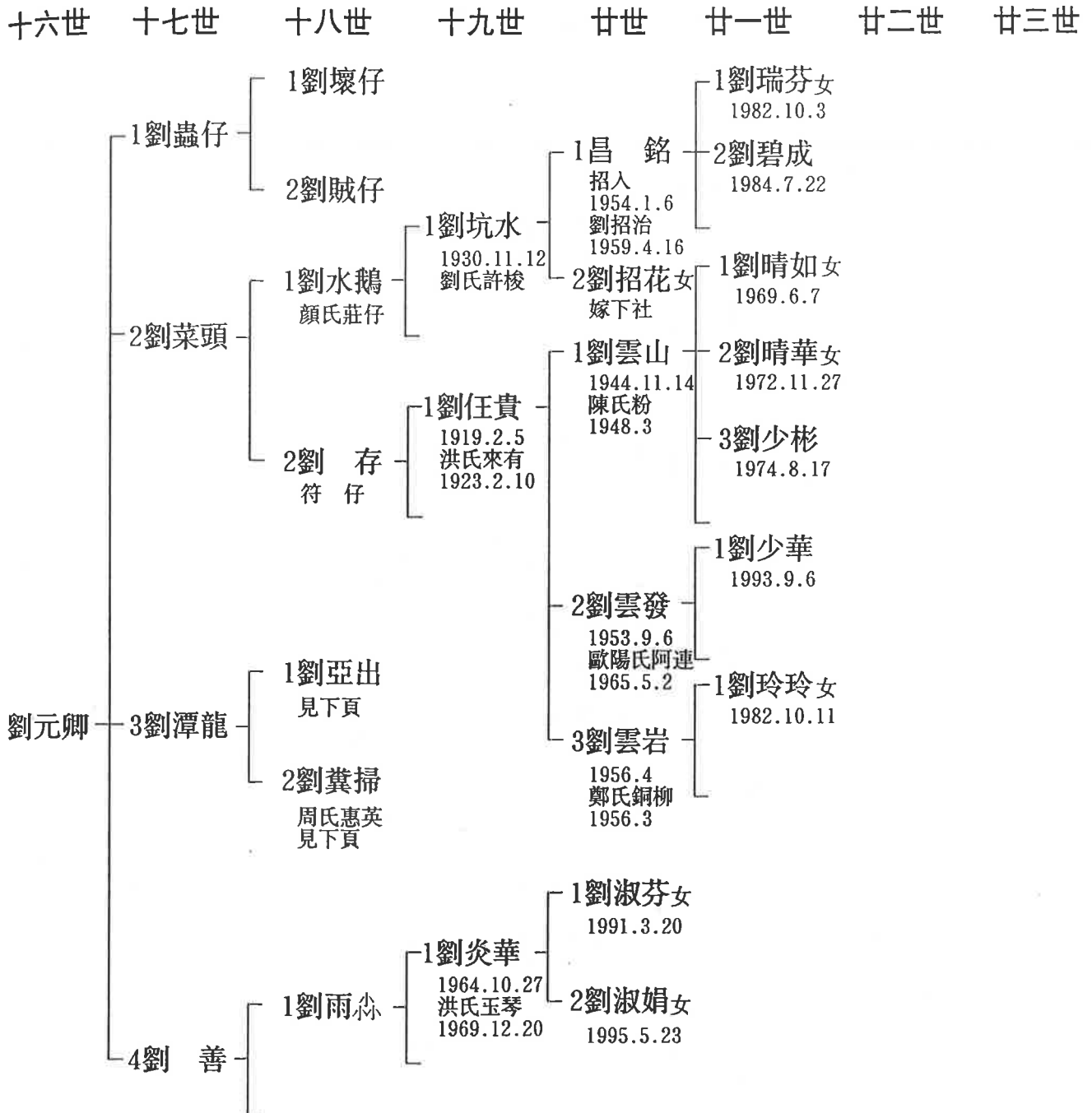

注：劉蟲仔居洪坂。

注：劉任貴居漳州。



五社劉、五房蘭莊社七房角世系

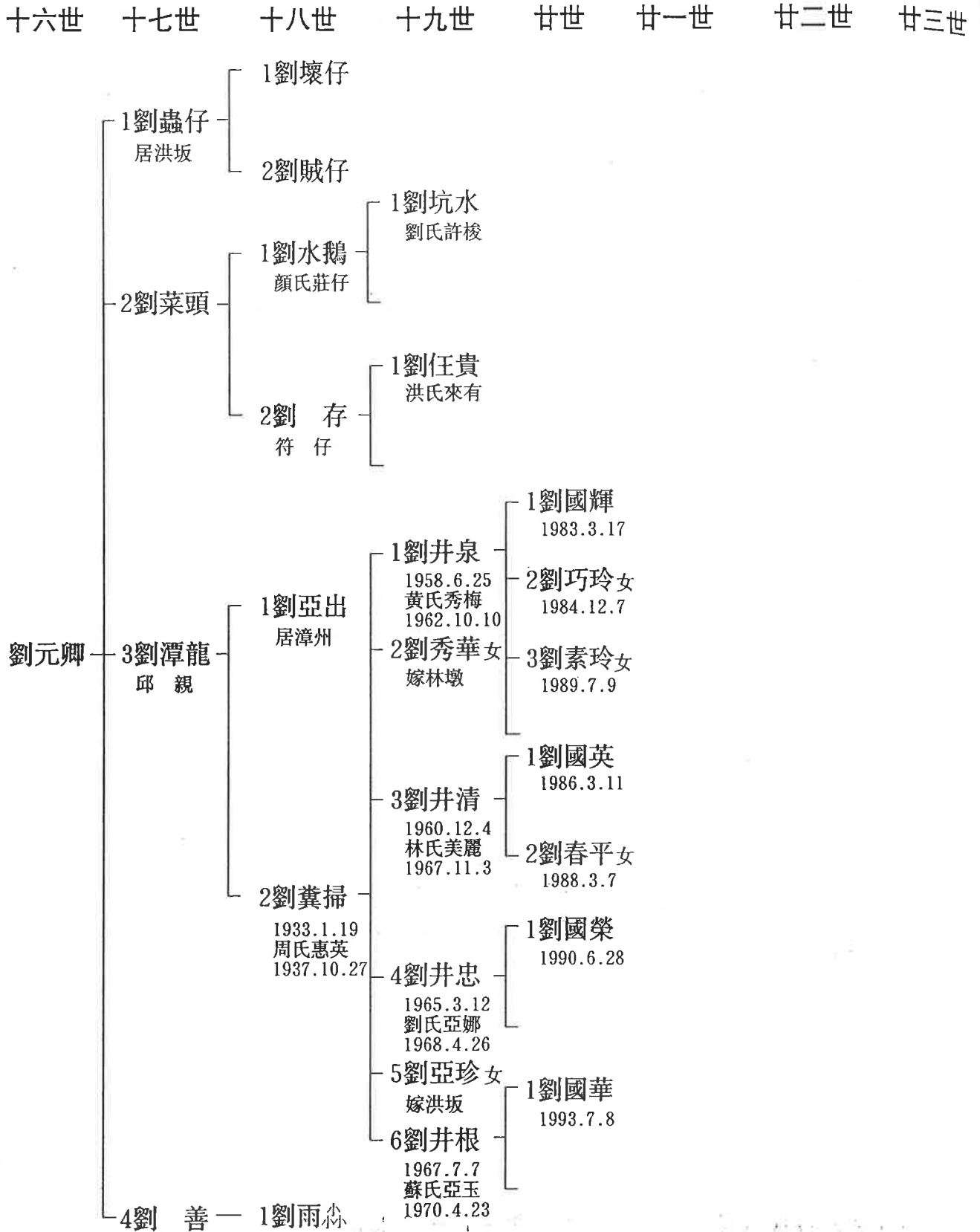



五社劉、五房蘭莊社七房角世系

十六世 十七世 十八世 十九世 廿世 廿一世 廿二世 廿三世

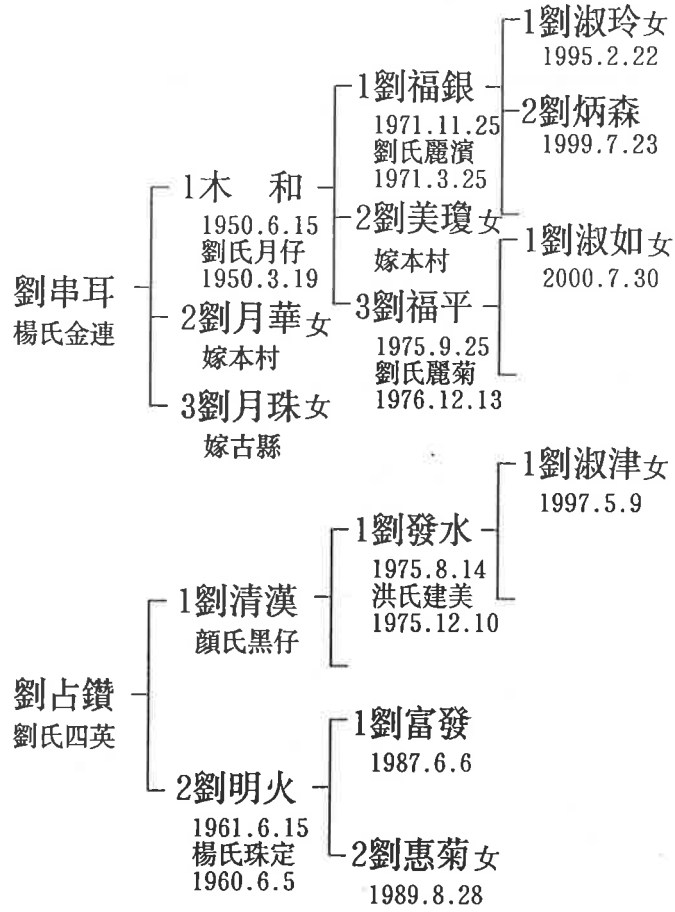



五社劉、五房蘭莊社太子爺角世系

十八世 十九世 廿世 廿一世 廿二世 廿三世 廿四世 廿五世

劉根仔 — 劉和根
 洪氏老噴 1958.1.9
 招人
 洪氏清桂
 1962.11.20
 養女

- 1 劉惠玲女
1985.9.24
- 2 劉瑞福
1989.2.9

陸素蓮

- 1 劉亞樹
 贊長泰
- 2 劉亞福 — 劉金和
 王氏彩香 1988.1.11
- 3 劉英環女
 嫁本社
- 4 劉英玉女
 嫁本社

劉乖仔 — 劉春風 — 劉仲食
 雪仔 幼仔 1939.10
 鄭氏厝前
 1944.10.12

- 1 劉亞水 — 劉鵬坤
 1964.10.11 1995.6.18
 連氏麗清
 1971.9.16
- 2 劉順水 — 劉欣怡女
 1968.2.15 1998.5.24
 鄭氏美容
 1971.12.11
- 3 劉亞寶女
 1970.2.13
 嫁漳州
- 4 劉玉寶女
 1973.4.3



五社劉、五房蘭莊社太子爺角世系

十六世 十七世 十八世 十九世 廿世 廿一世 廿二世 廿三世

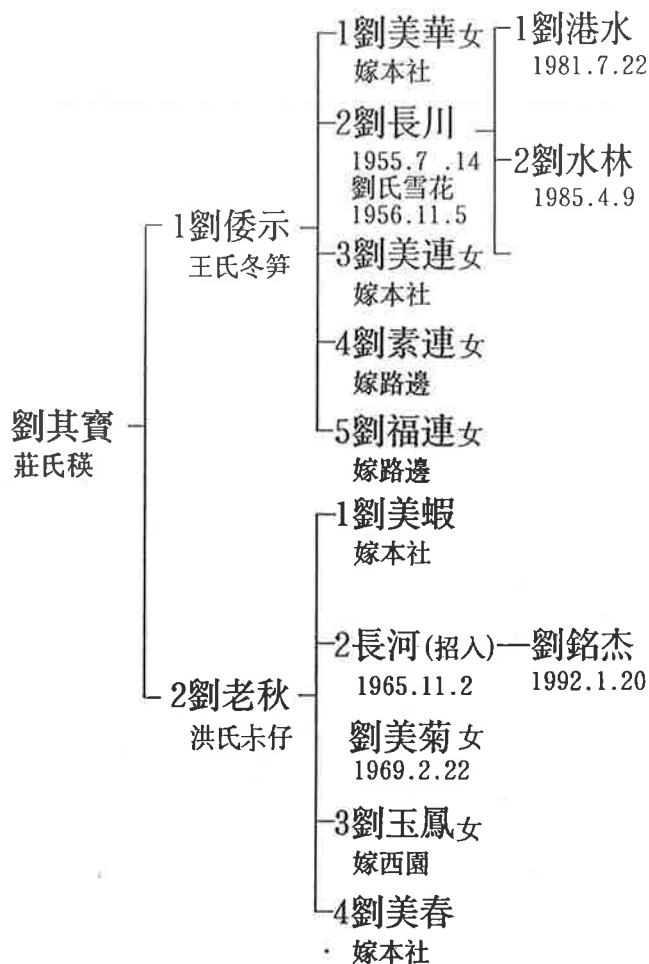



五社劉、五房蘭莊社太子爺角世系

十六世 十七世 十八世 十九世 廿世 廿一世 廿二世 廿三世

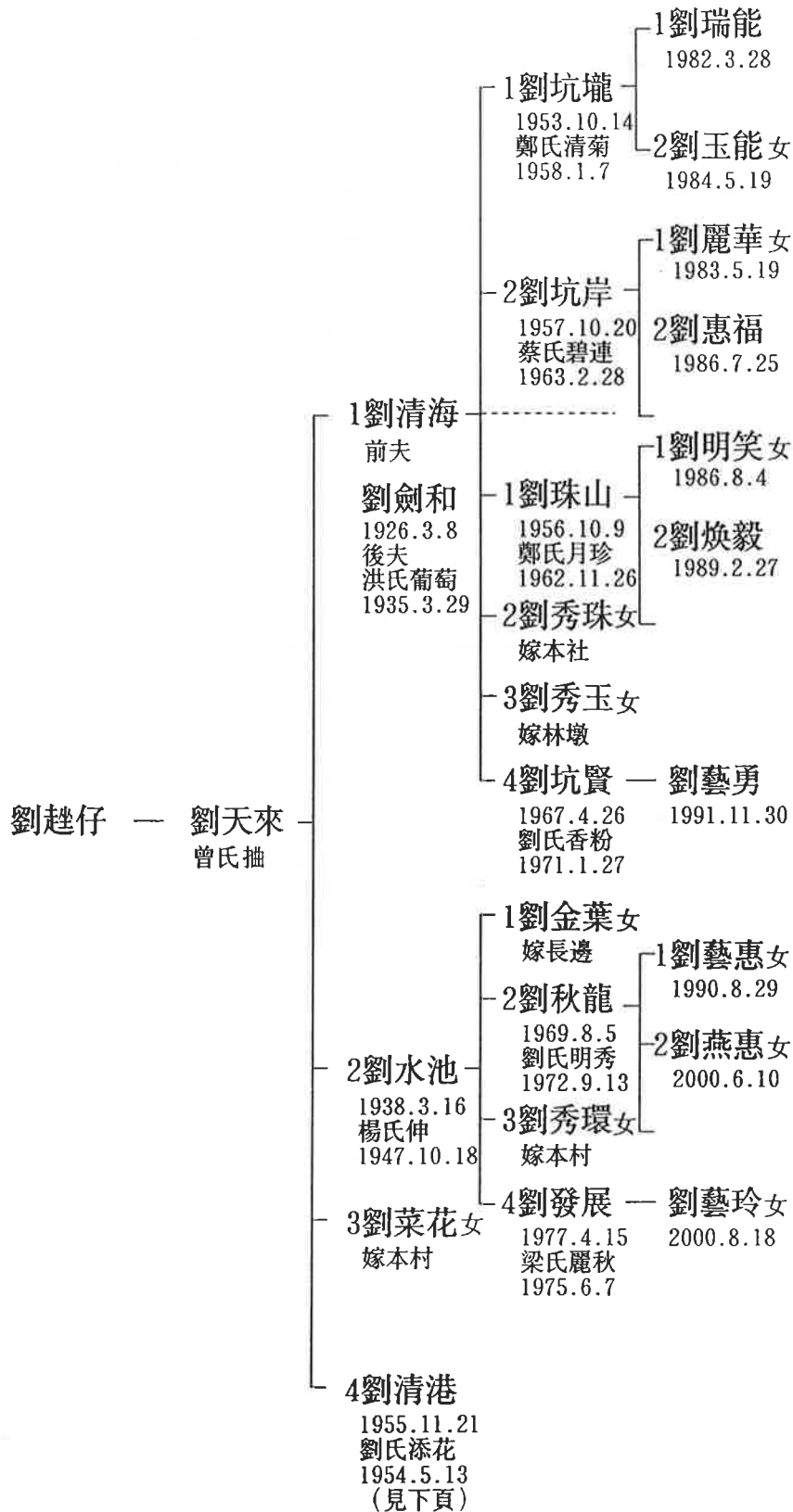



五社劉、五房蘭莊社太子爺角世系

十六世 十七世 十八世 十九世 廿世 廿一世 廿二世 廿三世

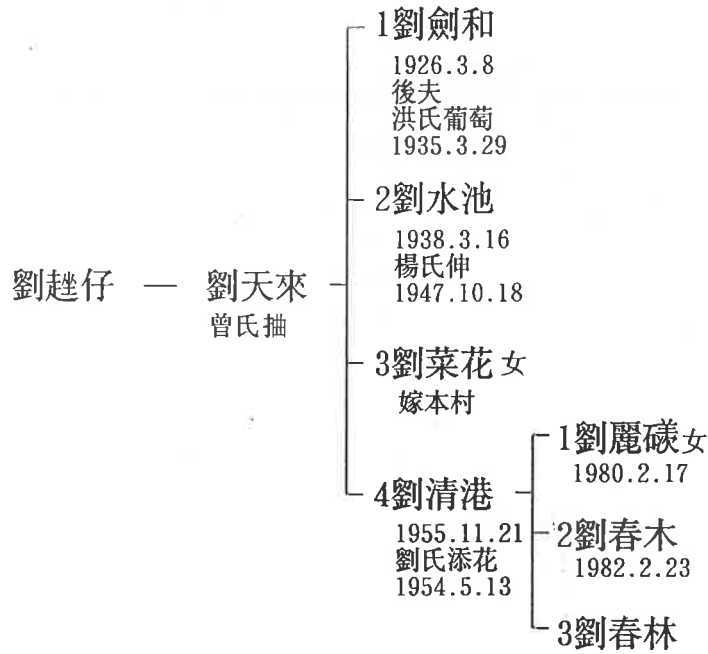



五社劉、五房蘭莊社太子爺角世系

十七世 十八世 十九世 廿世 廿一世 廿二世 廿三世 廿四世

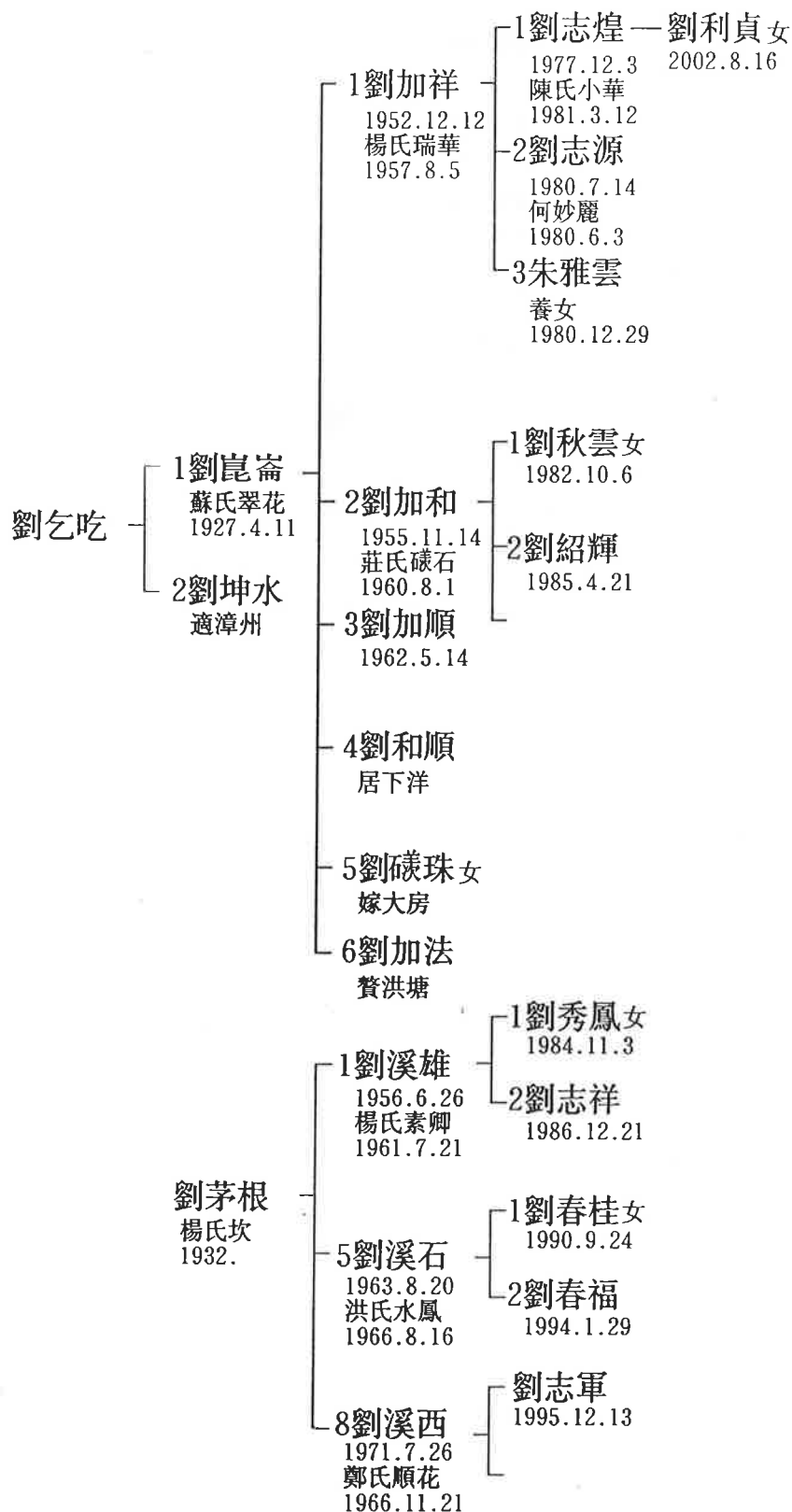



五社劉、五房蘭莊社太子爺角世系

十八世 十九世 廿世 廿一世 廿二世 廿三世 廿四世 廿五世

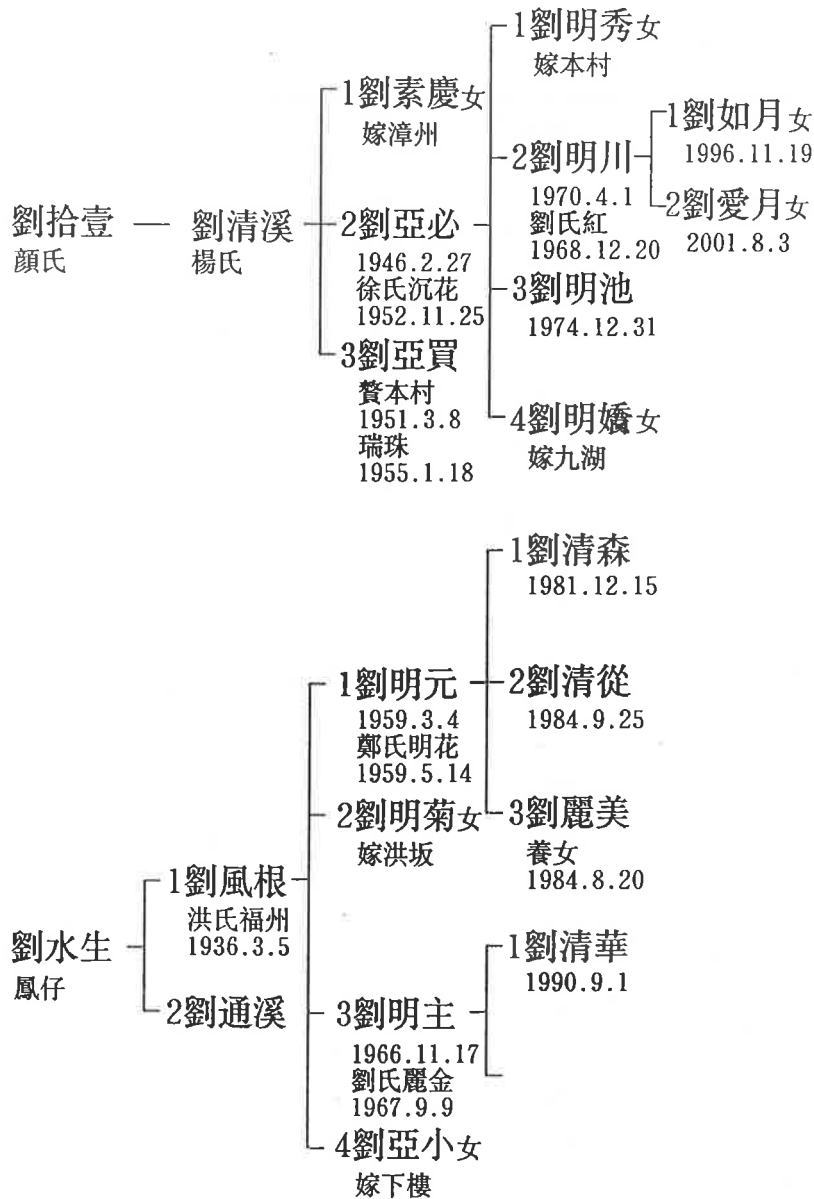



五社劉、五房蘭莊社太子爺角世系

十六世 十七世 十八世 十九世 廿世 廿一世 廿二世 廿三世

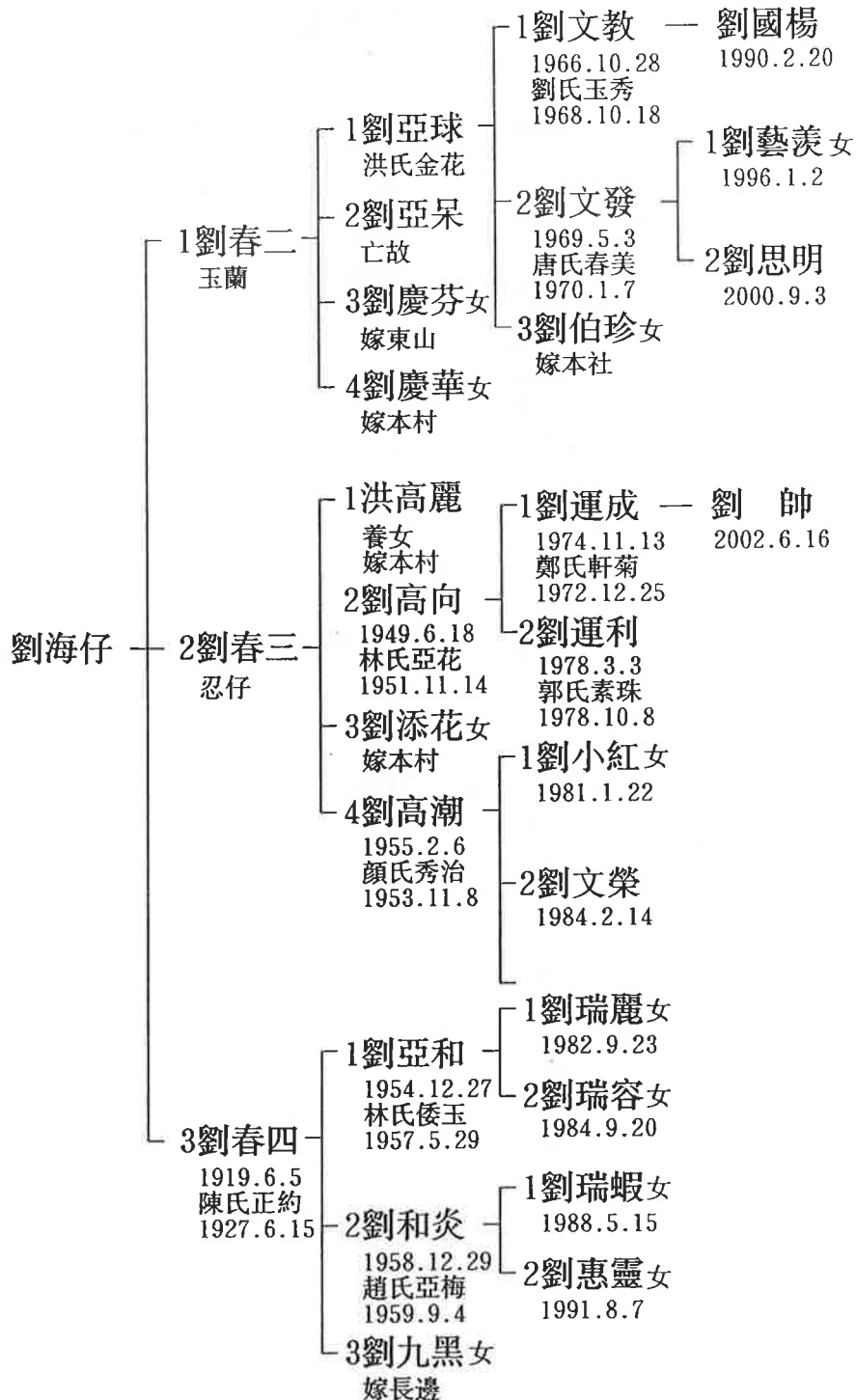



五社劉、五房蘭莊社太子爺角世系

十八世 十九世 廿世 廿一世 廿二世 廿三世 廿四世 廿五世

三世

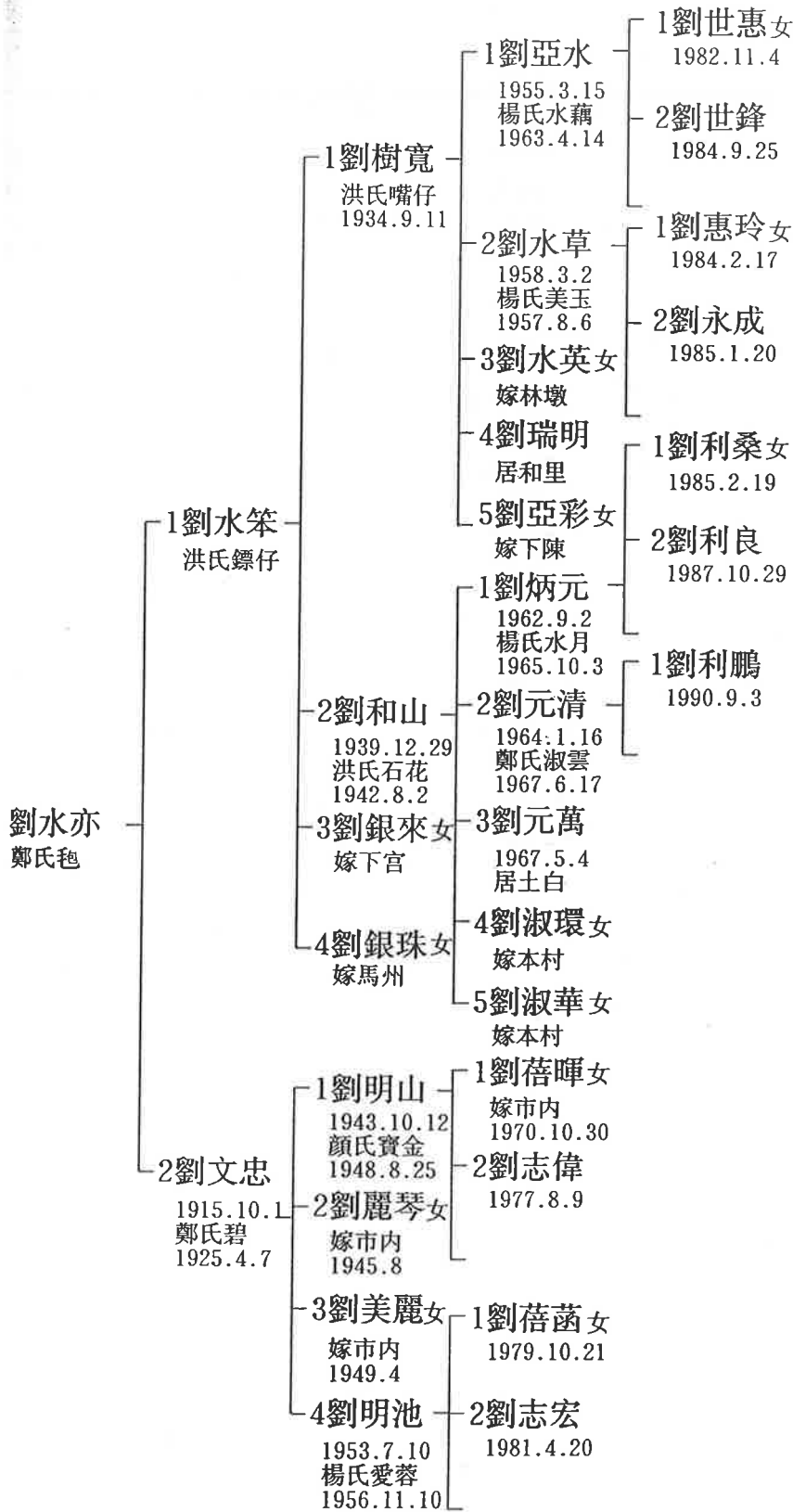

注：十九世劉文忠住漳州。



五社劉、五房蘭莊社太子爺角世系

十六世 十七世 十八世 十九世 廿世 廿一世 廿二世 廿三世

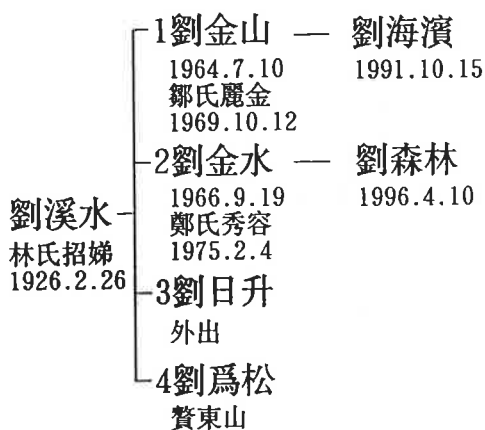
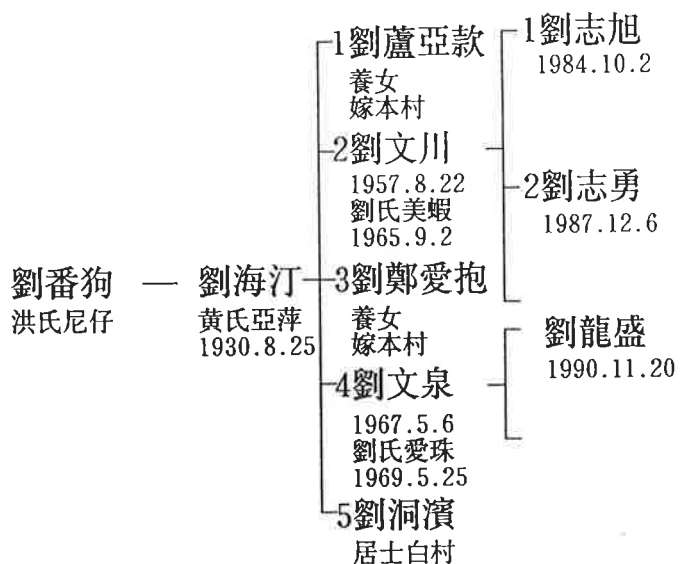



五社劉、五房蘭莊社太子爺角世系

十六世 十七世 十八世 十九世 廿世 廿一世 廿二世 廿三世

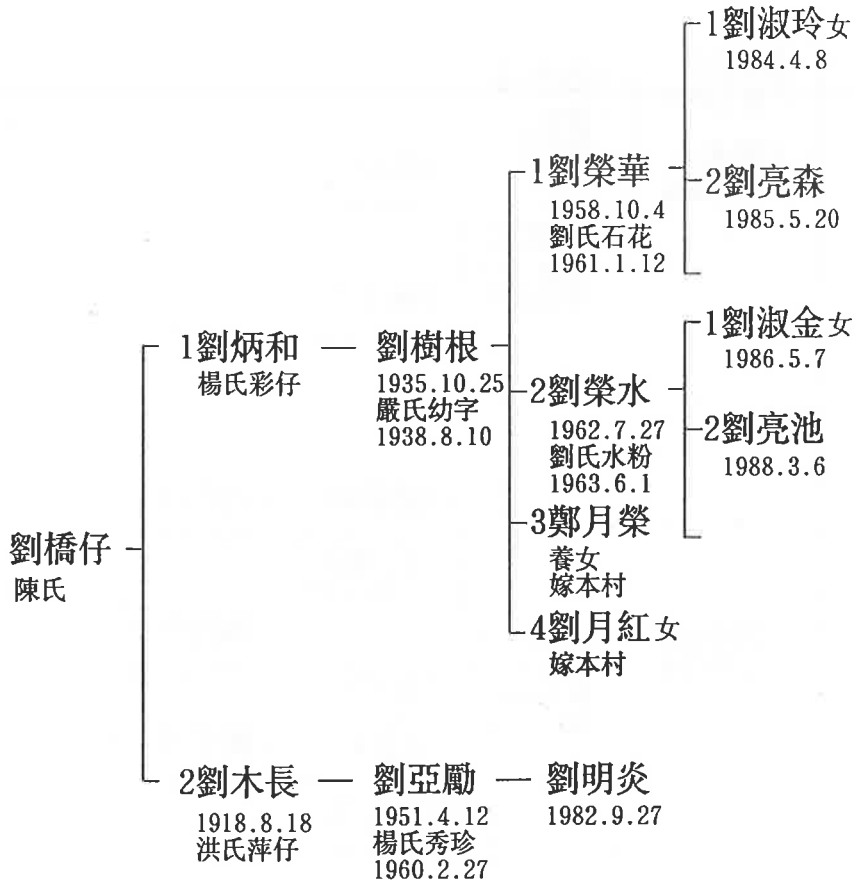



五社劉、五房蘭莊社太子爺角世系

十六世 十七世 十八世 十九世 廿世 廿一世 廿二世 廿三世

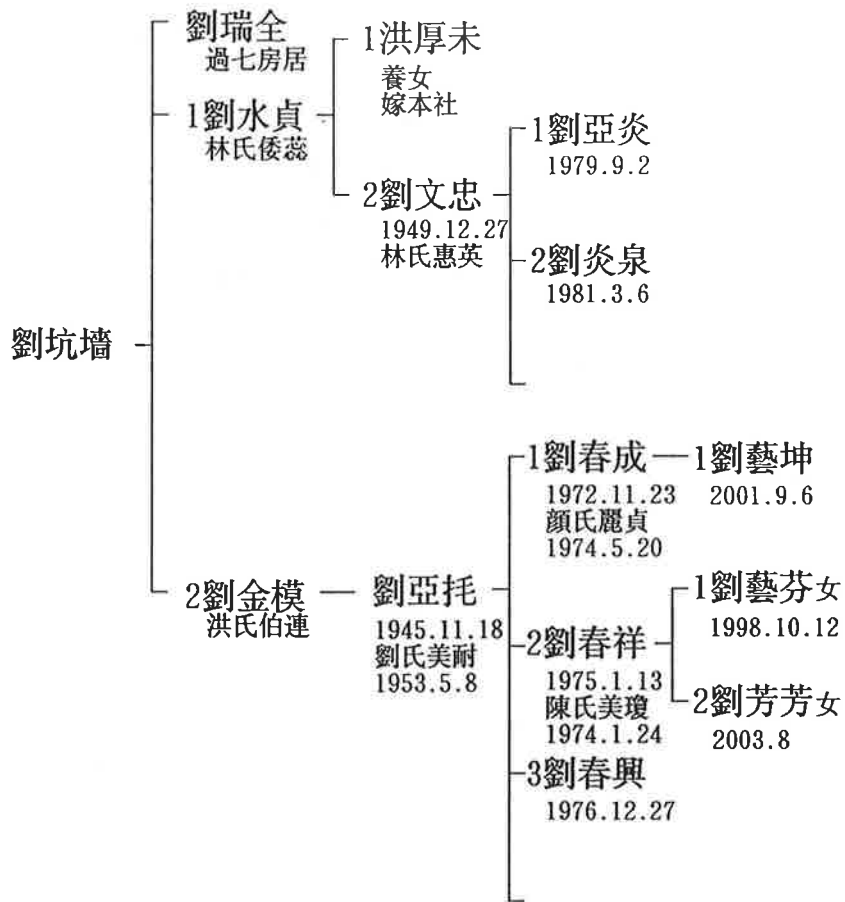



五社劉、五房蘭莊社太子爺角世系

十八世 十九世 廿世 廿一世 廿二世 廿三世 廿四世 廿五世

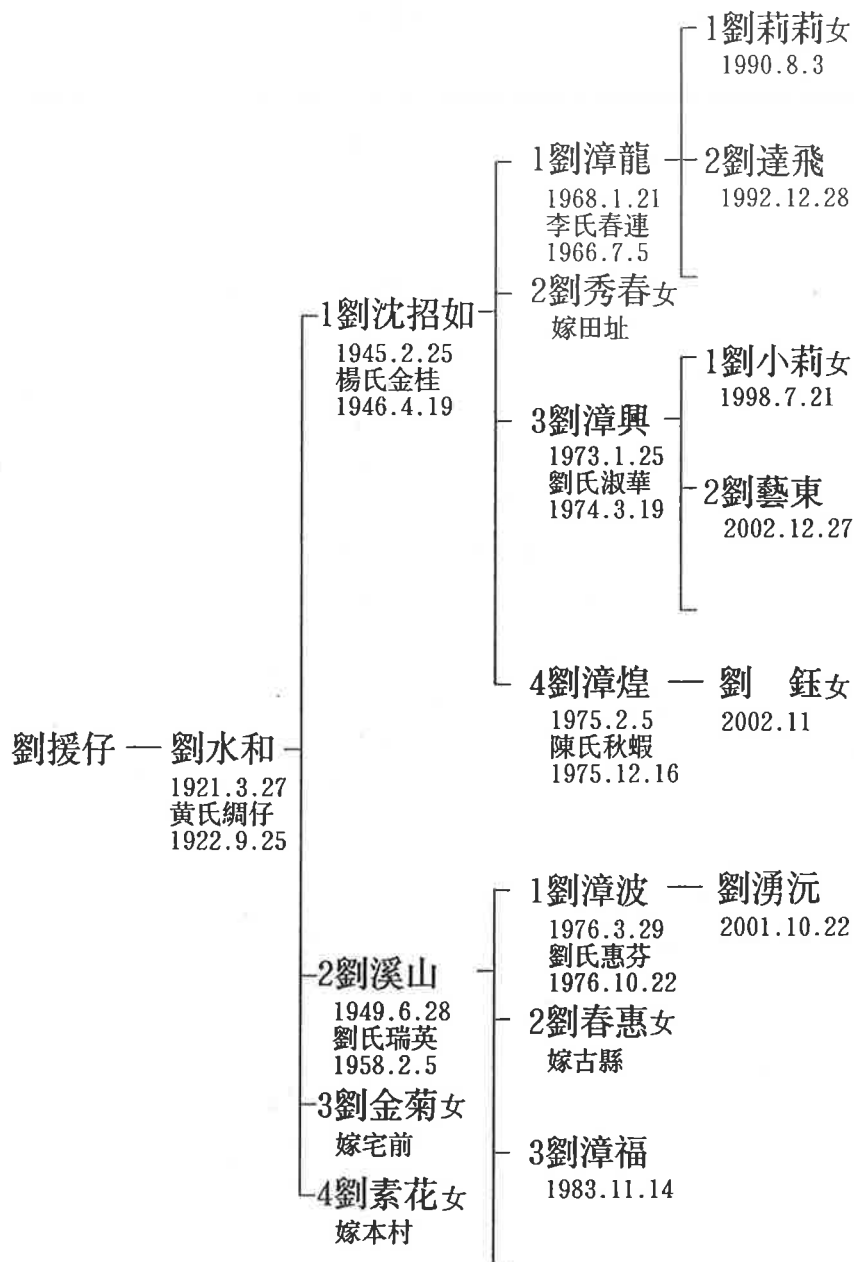



五社劉、五房蘭莊社太子爺角世系

十六世 十七世 十八世 十九世 廿世 廿一世 廿二世 廿三世

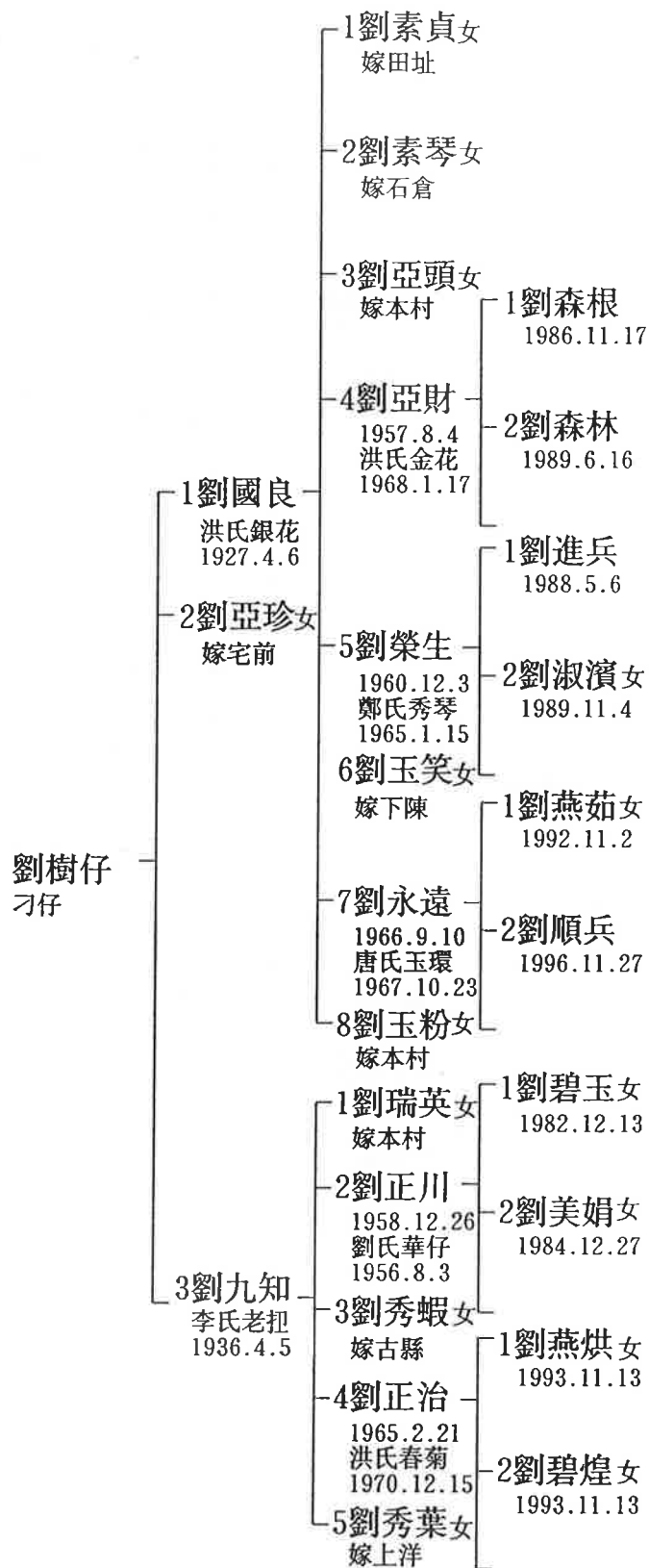



五社劉、五房蘭莊社太子爺角世系

十七世 十八世 十九世 廿世 廿一世 廿二世 廿三世 廿四世

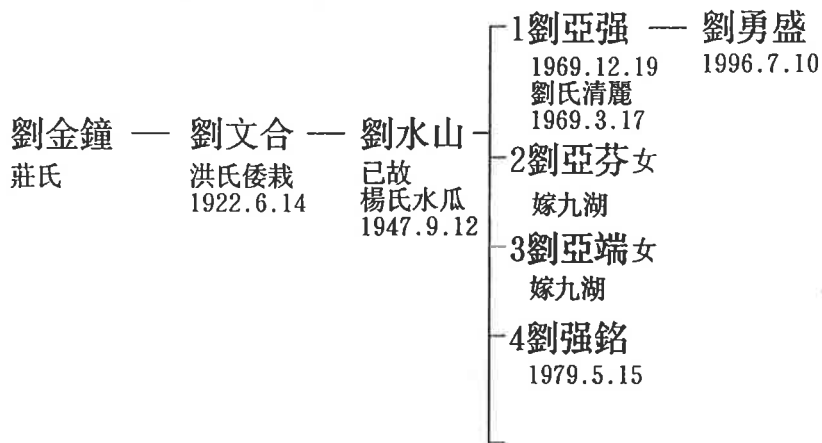
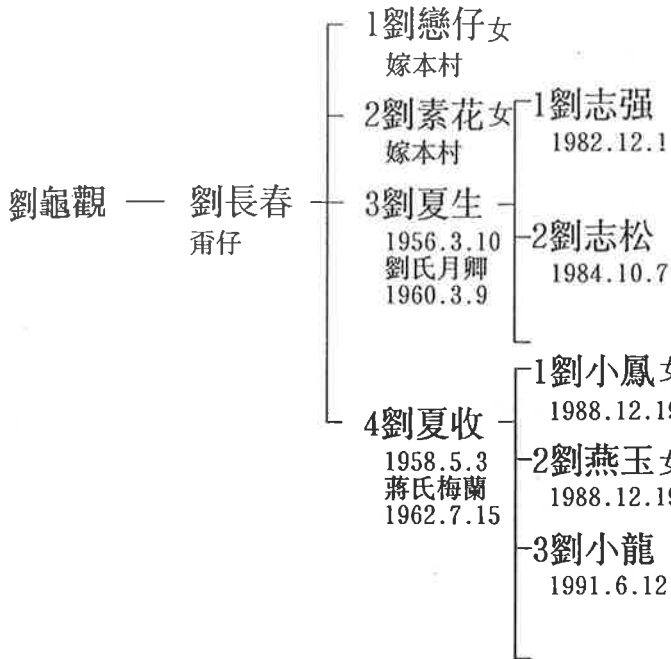



五社劉、五房蘭莊社太子爺角世系

十六世 十七世 十八世 十九世 廿世 廿一世 廿二世 廿三世

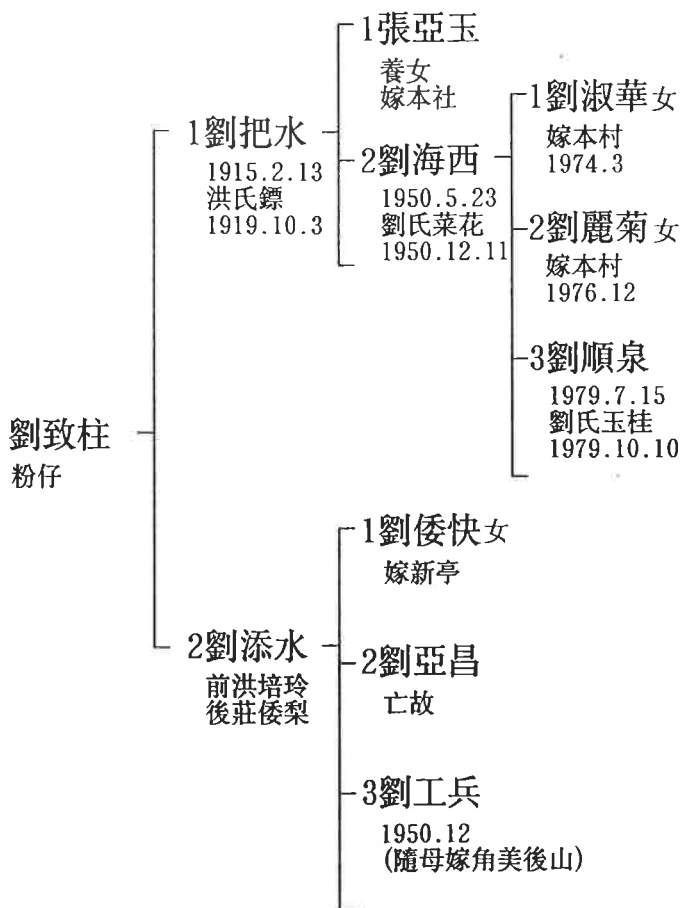



五社劉、五房蘭莊社太子爺角世系

十六世 十七世 十八世 十九世 廿世 廿一世 廿二世 廿三世

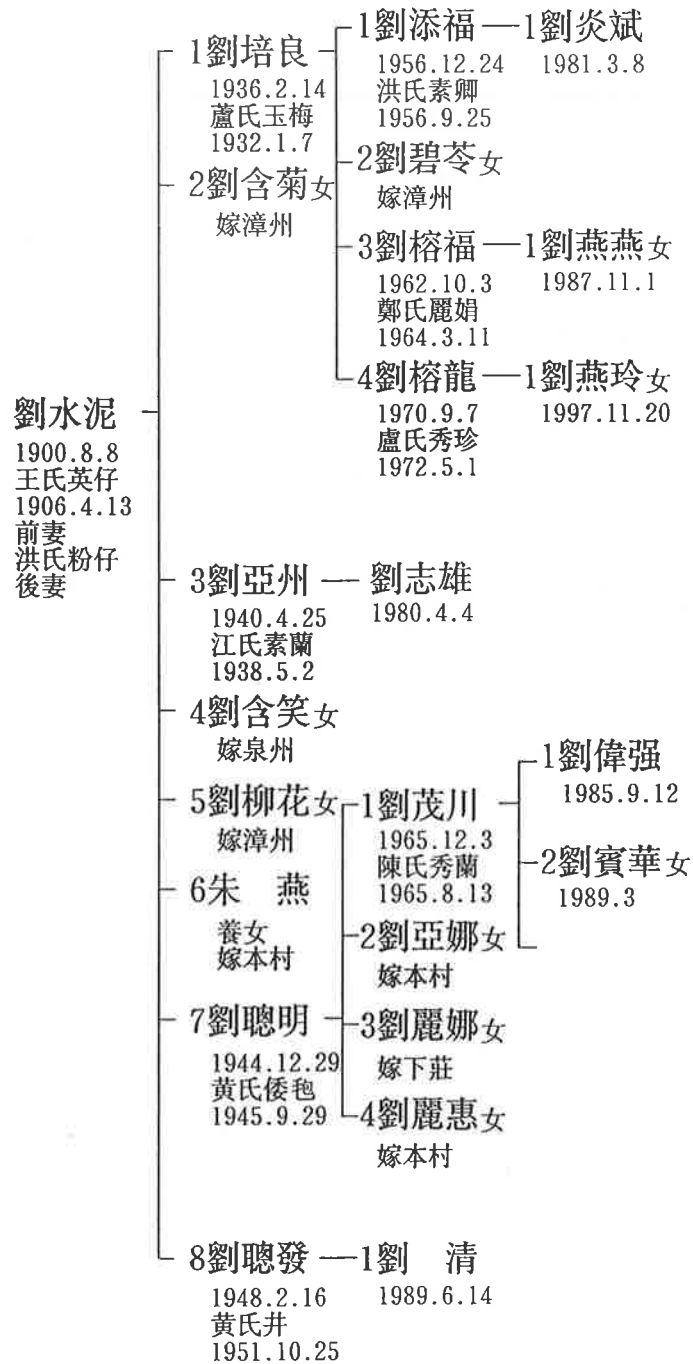

注：十九世劉培良、劉亞州、劉聰發居漳州。
 十九世1、2、3系前妻生，4至8為後妻生。



五社劉、五房蘭莊社太子爺角世系

十六世 十七世 十八世 十九世 廿世 廿一世 廿二世 廿三世

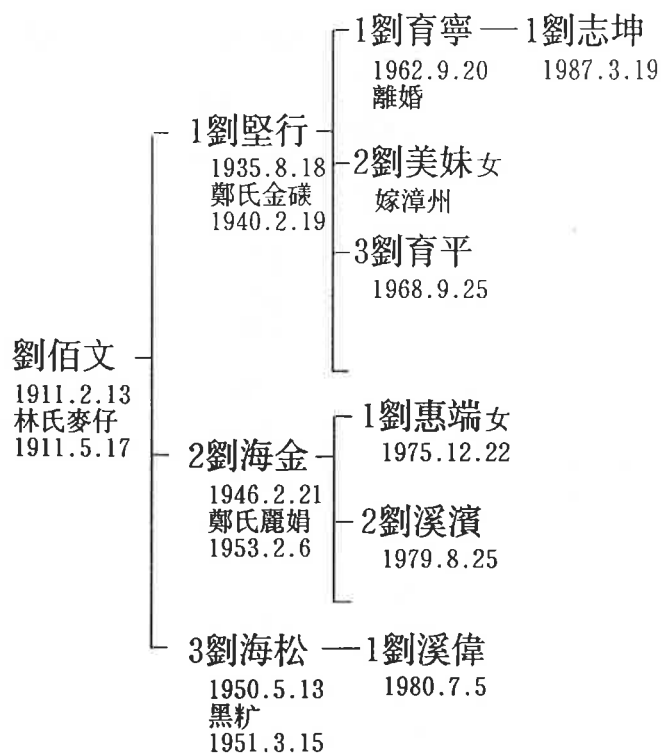

注：居漳州



五社劉、五房蘭莊社太子爺角世系

十八世 十九世 廿世 廿一世 廿二世 廿三世 廿四世 廿五世

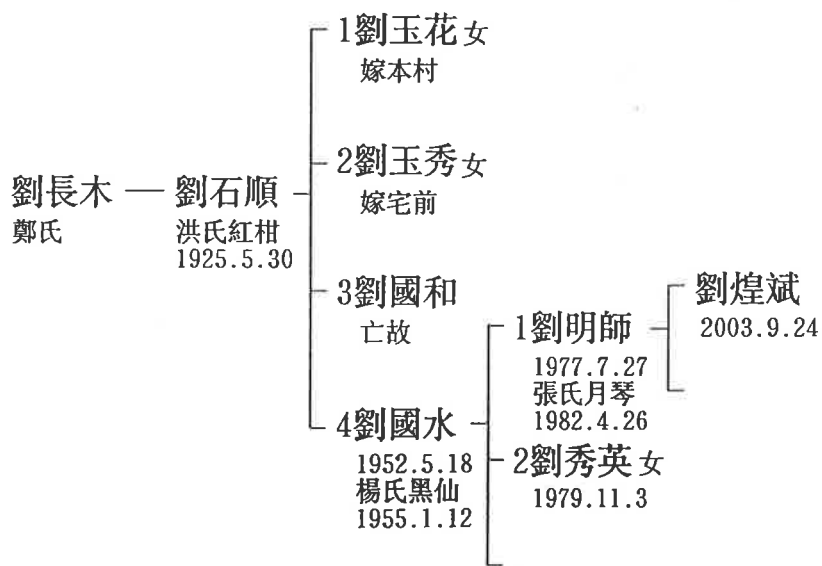
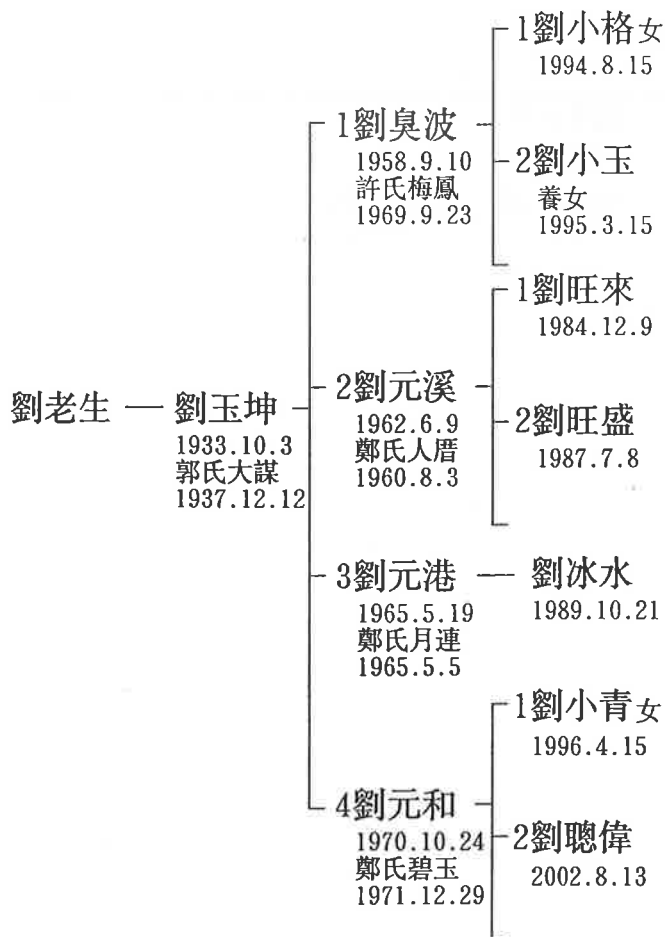



五社劉、五房蘭莊社太子爺角世系

十八世 十九世 廿世 廿一世 廿二世 廿三世 廿四世 廿五世

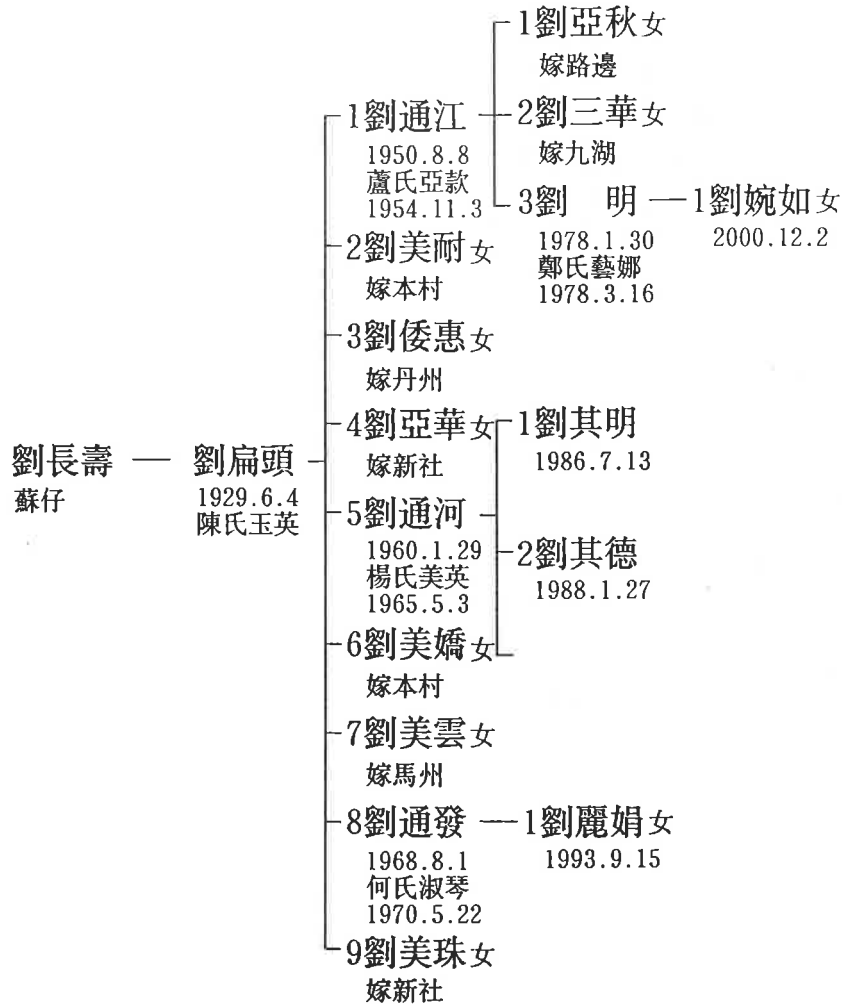



五社劉、五房蘭莊社太子爺角世系

十六世 十七世 十八世 十九世 廿世 廿一世 廿二世 廿三世

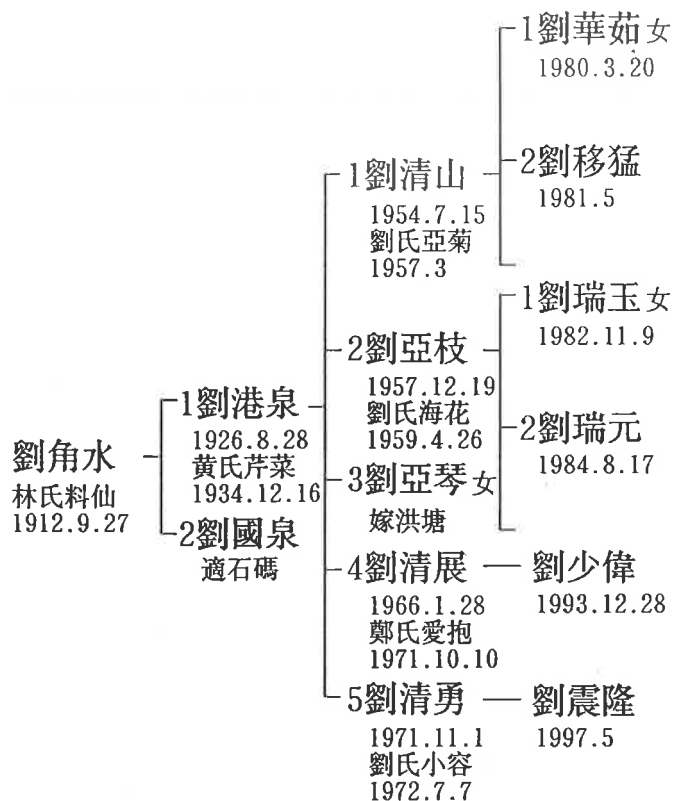



五社劉、五房蘭莊社太子爺角世系

十六世 十七世 十八世 十九世 廿世 廿一世 廿二世 廿三世

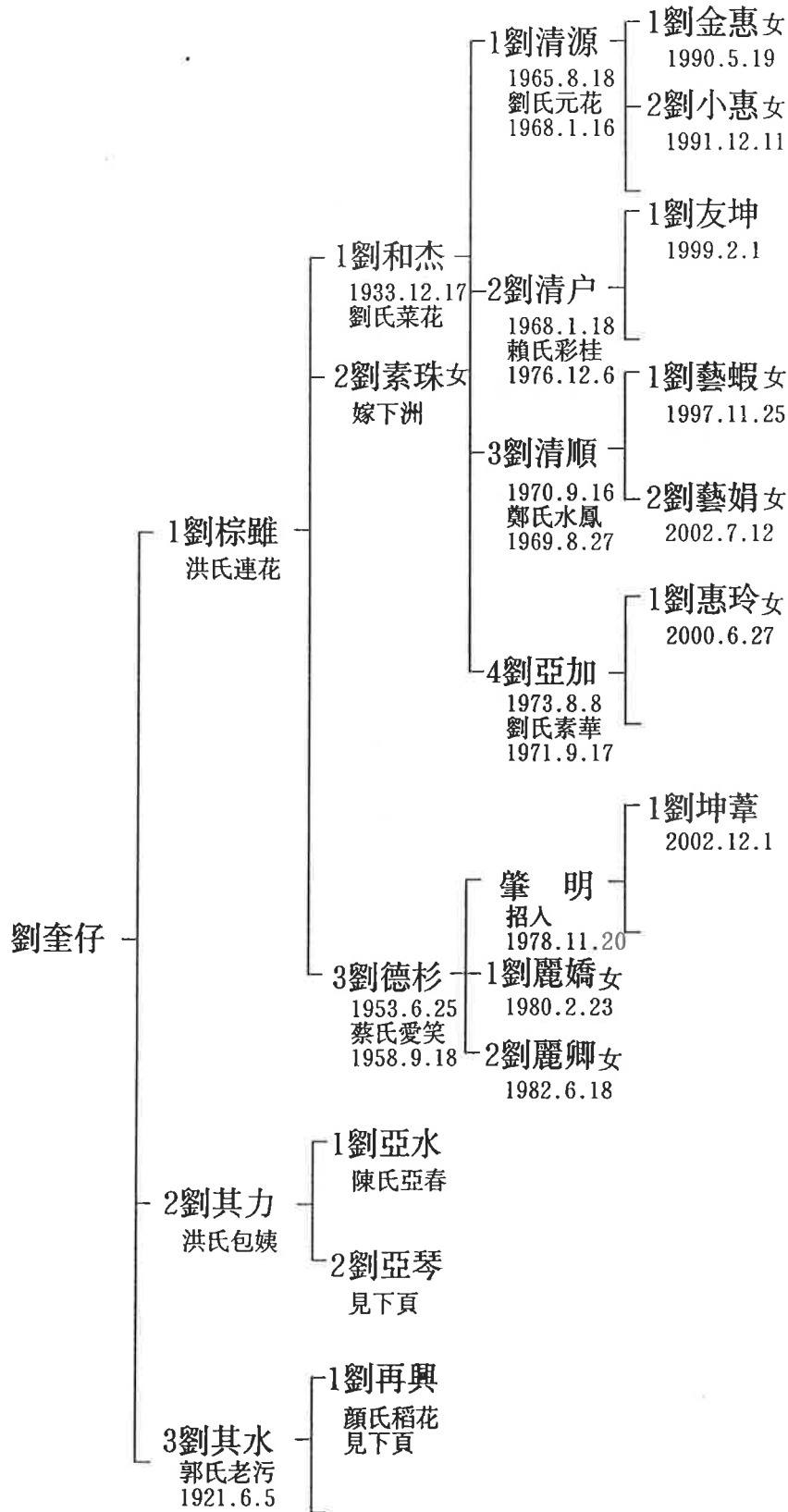



五社劉、五房蘭莊社太子爺角世系

十六世 十七世 十八世 十九世 廿世 廿一世 廿二世 廿三世

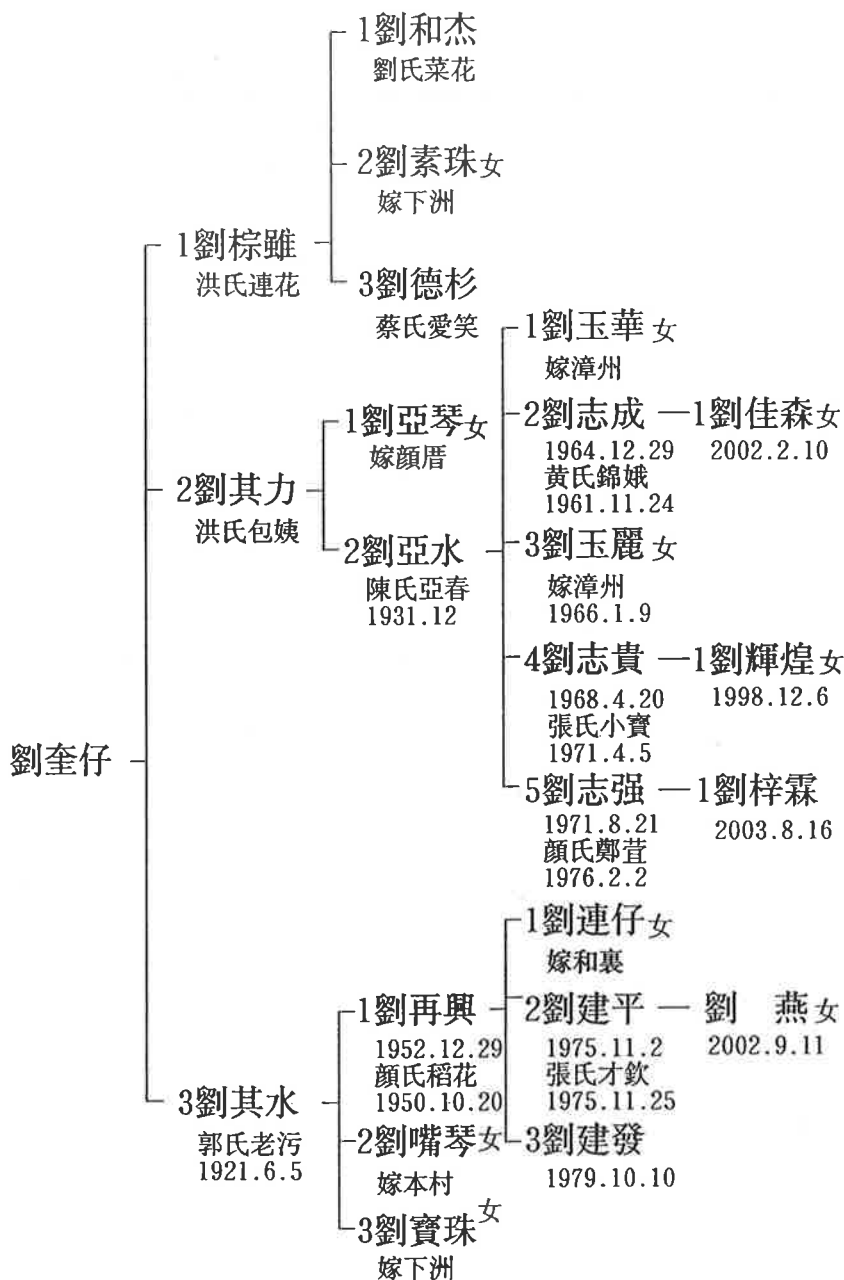

注：十八世劉其力本戶居漳州。



西社劉漳州巷口世系

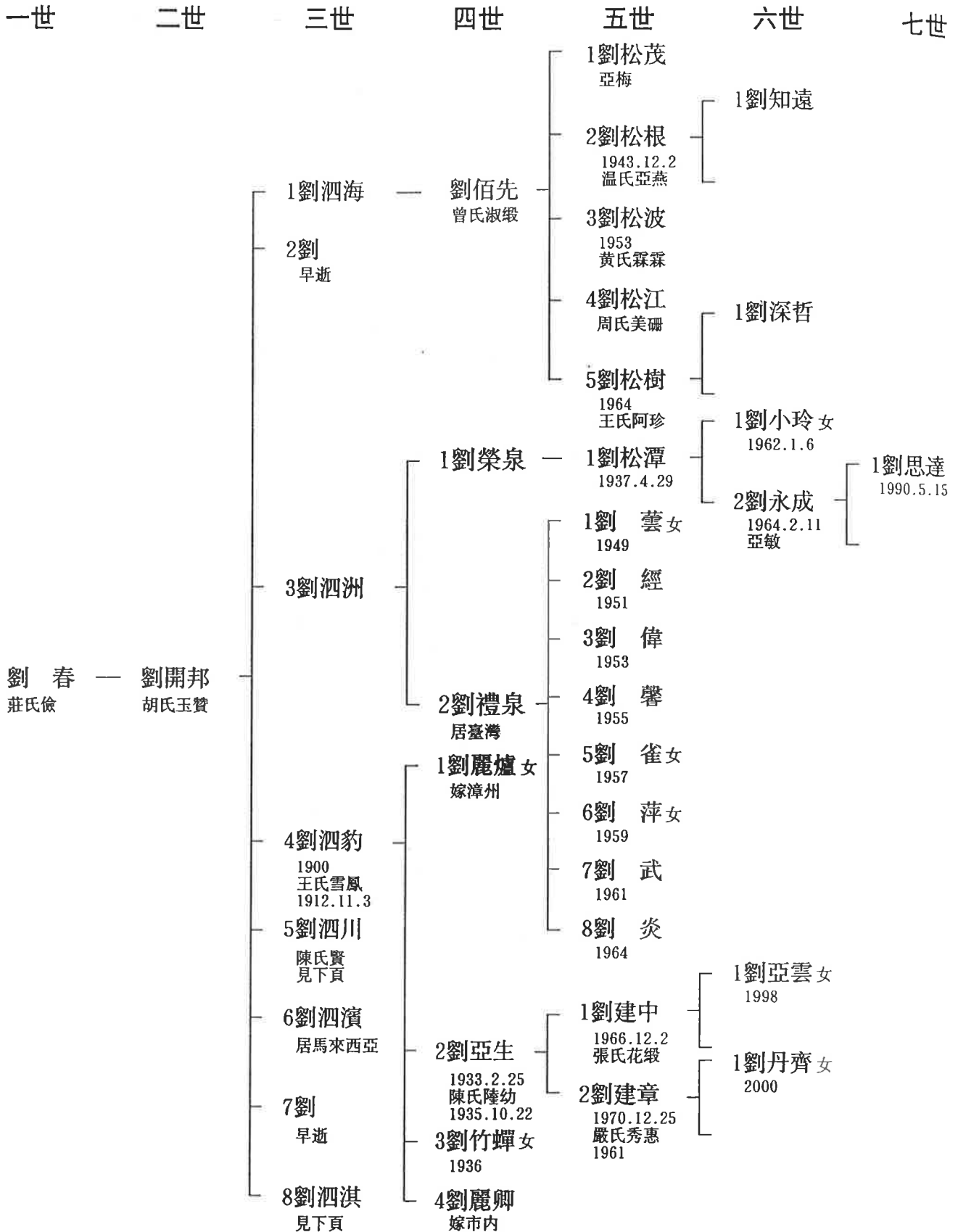



西社劉漳州巷口世系

一世 二世 三世 四世 五世 六世 七世

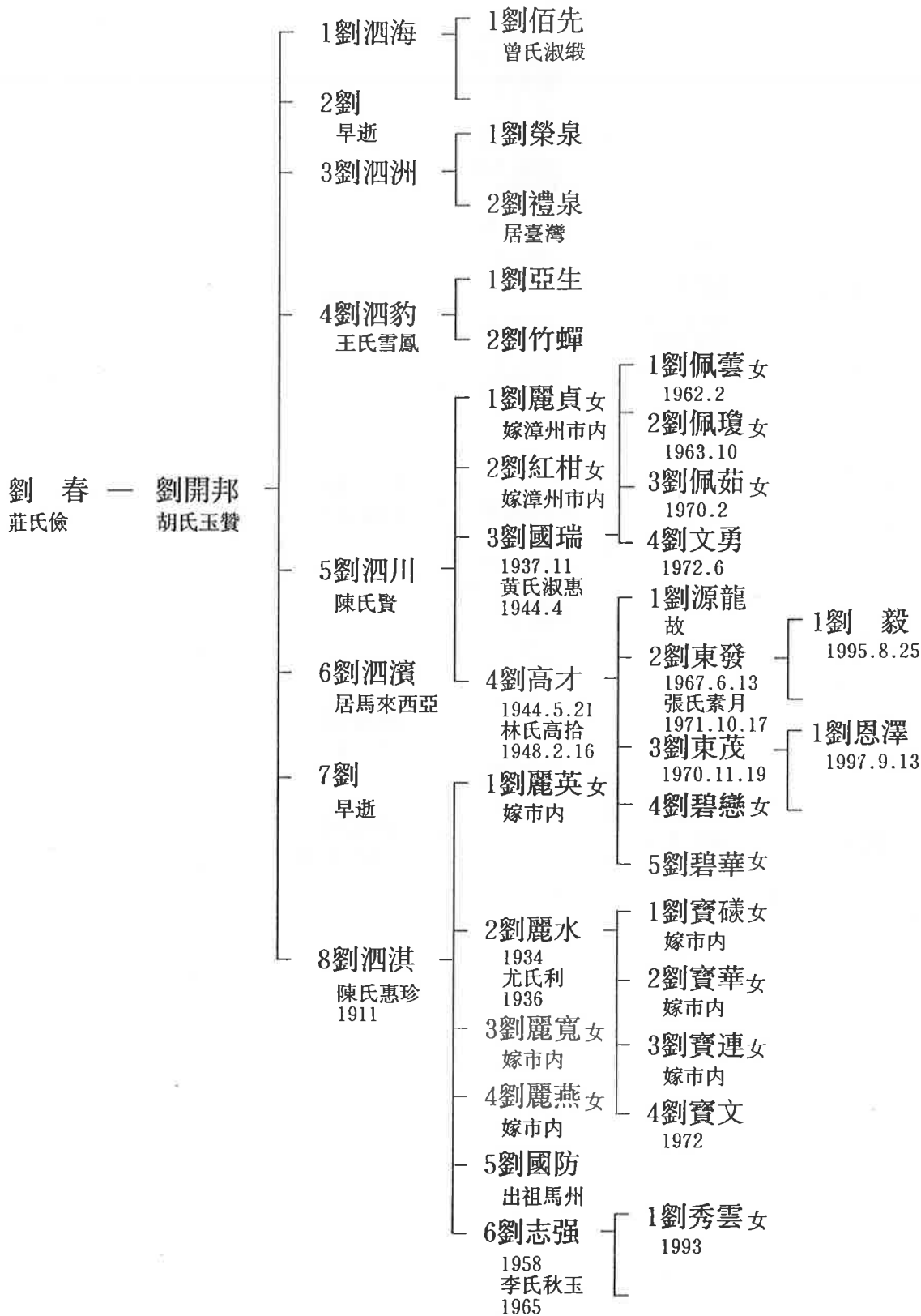



西社劉漳州巷口世系

一世 二世 三世 四世 五世 六世 七世

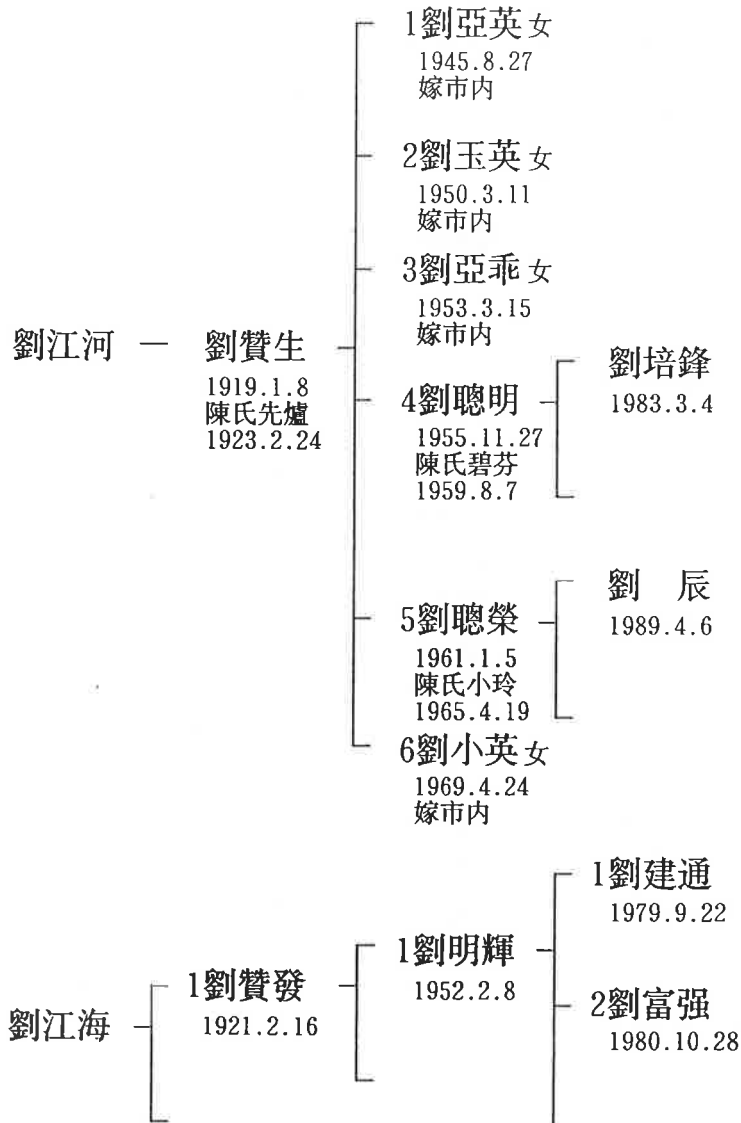



五社劉世系錄

五社劉六房

下社大樓



劉汝樹世系

執筆：劉清池



五社樓下社六房大樓角世系圖（苦尾底）

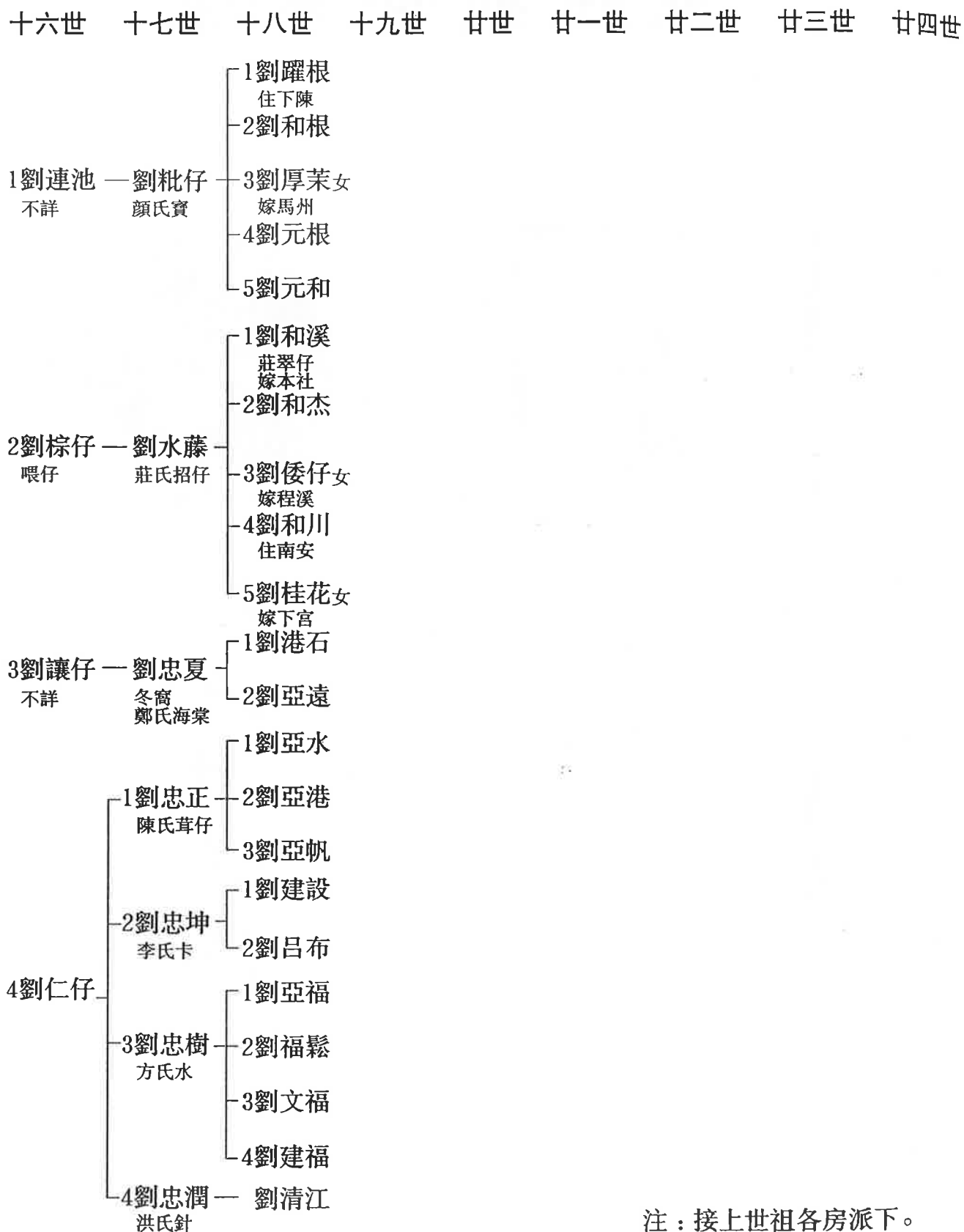

注：接上世祖各房派下。



五社樓下社六房大樓角世系圖 (苦尾底)

十六世 十七世 十八世 十九世 廿世 廿一世 廿二世 廿三世 廿四世

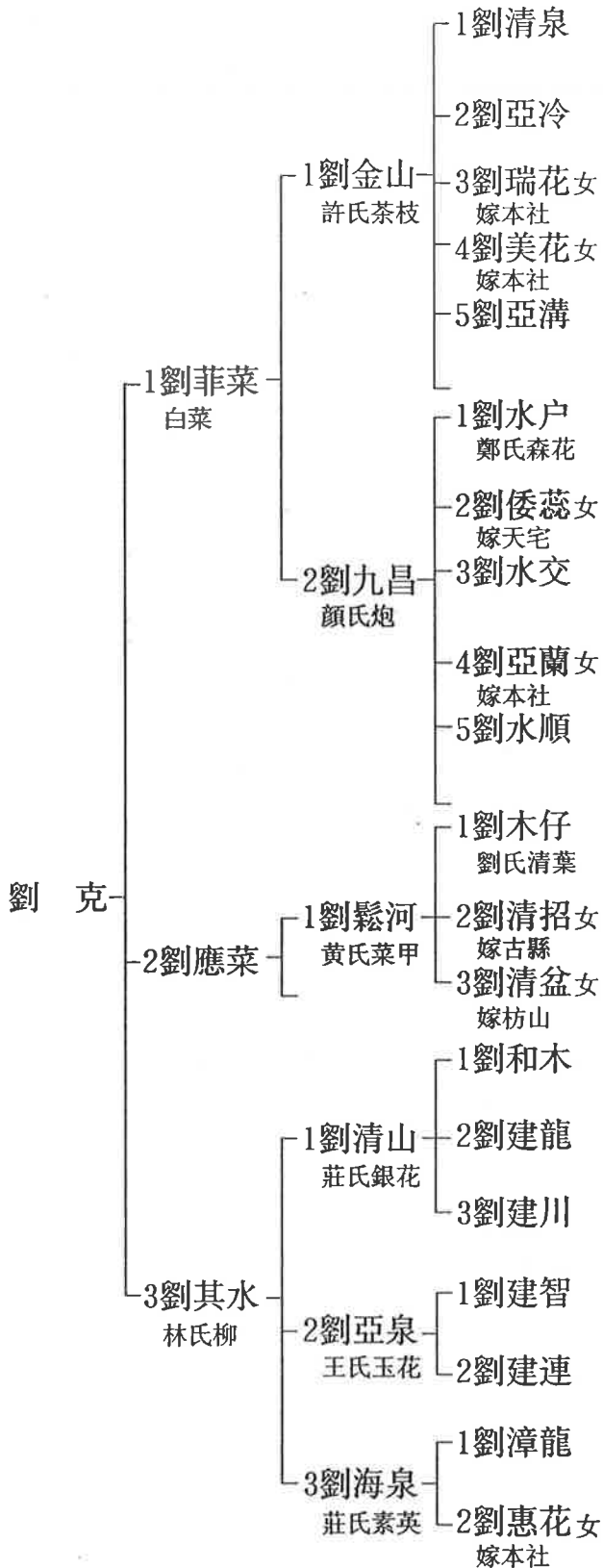

注：接上世祖各房派下。



五社樓下社六房大樓角世系圖 (苦尾底)

十六世 十七世 十八世 十九世 廿世 廿一世 廿二世 廿三世 廿四世

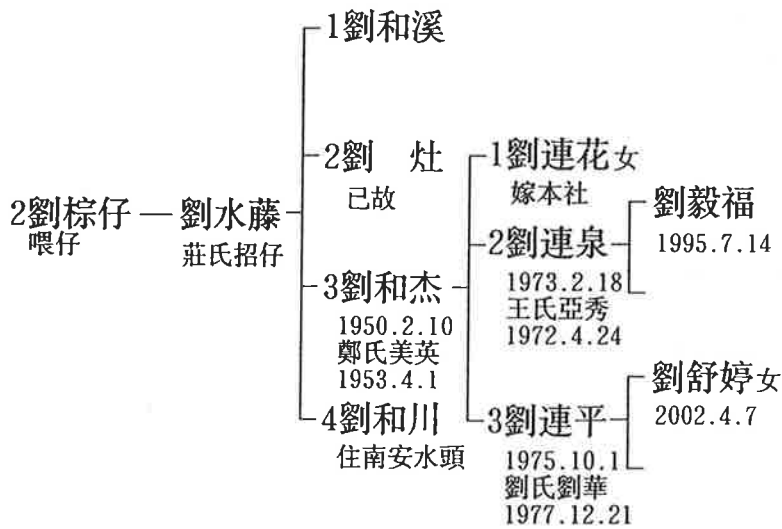
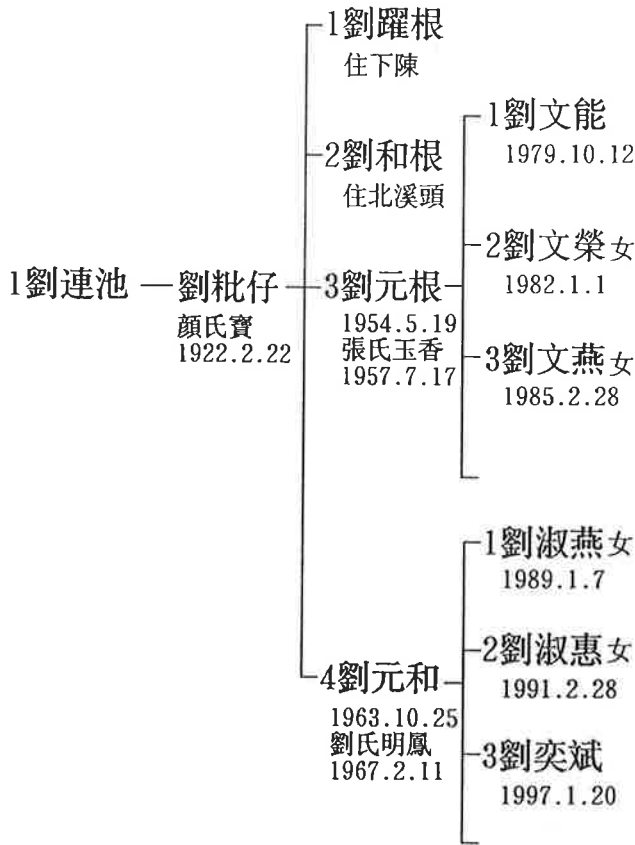



五社樓下社六房大樓角世系圖 (苦尾底)

十六世 十七世 十八世 十九世 廿世 廿一世 廿二世 廿三世 廿四世

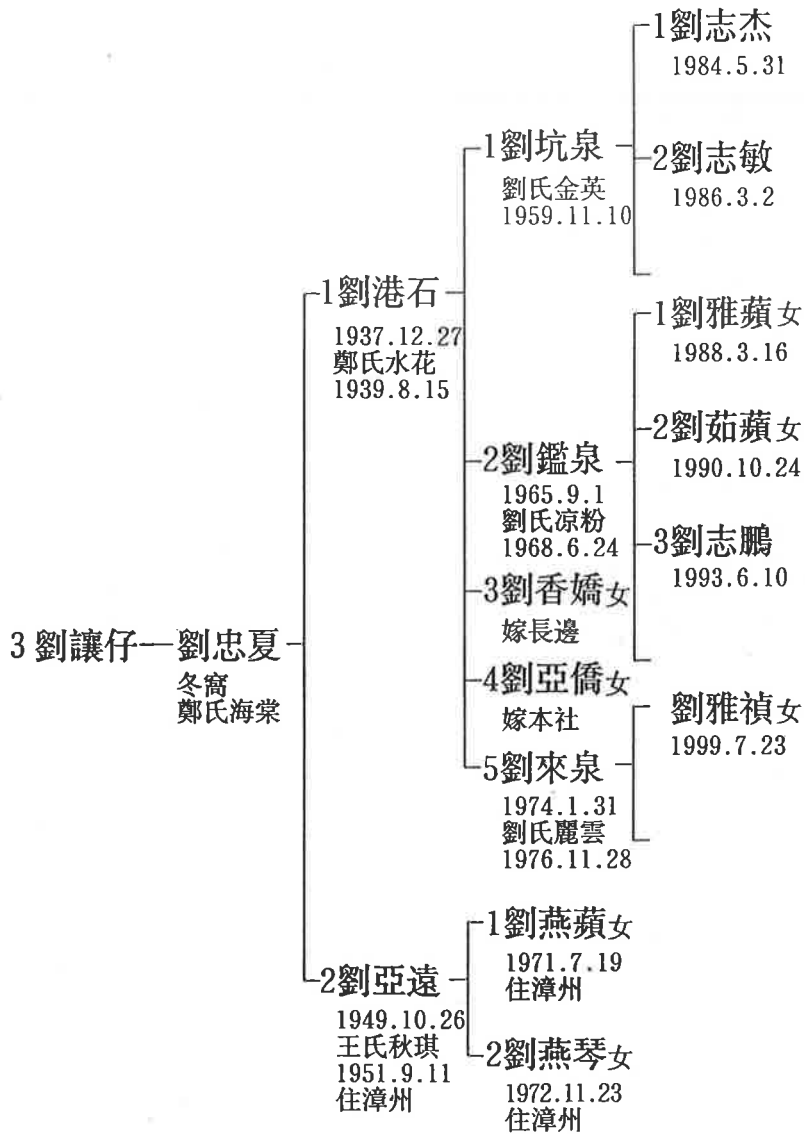



五社樓下社六房大樓角世系圖 (苦尾底)

十六世 十七世 十八世 十九世 廿世 廿一世 廿二世 廿三世 廿四世

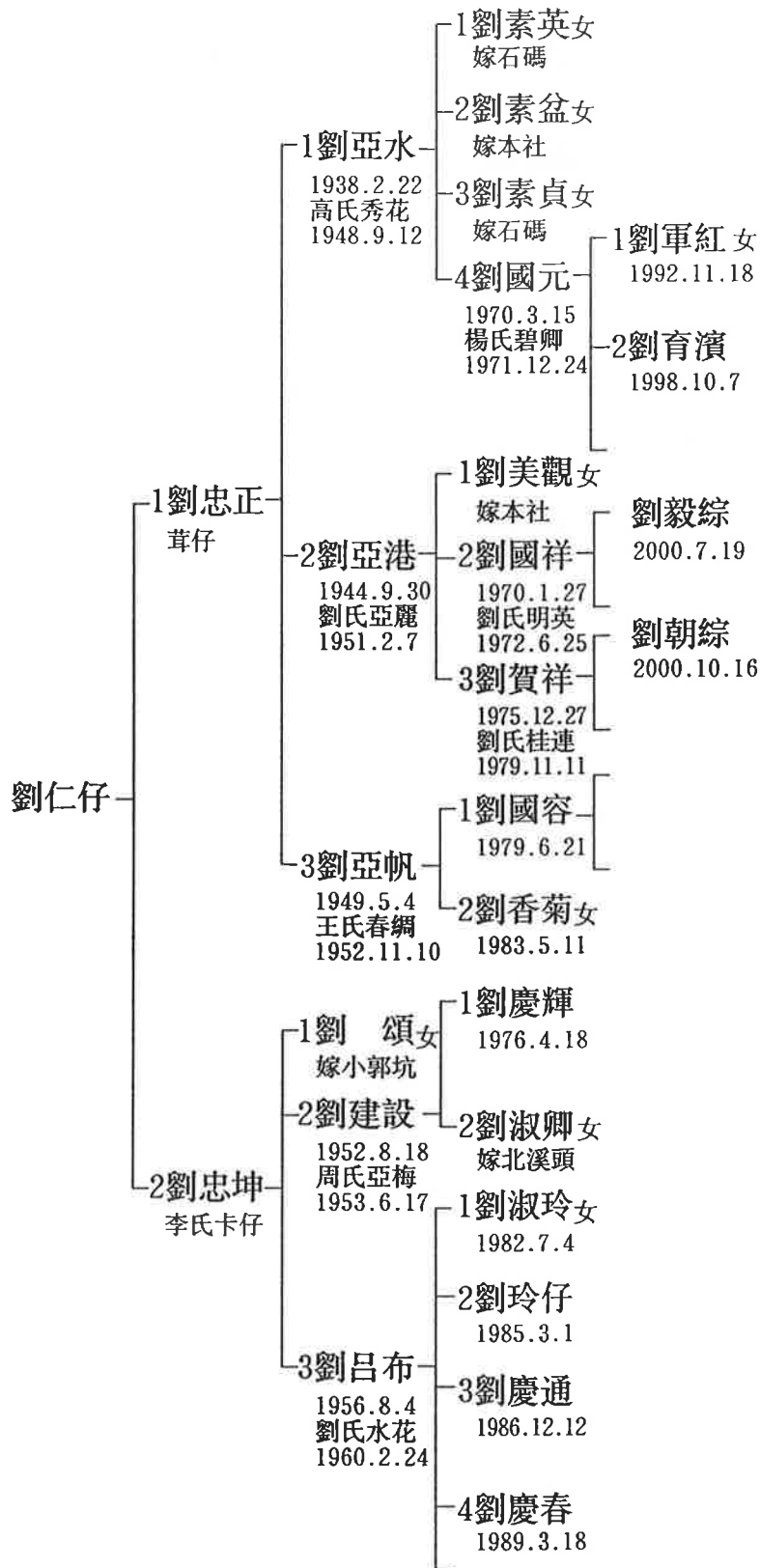



五社樓下社六房大樓角世系圖 (苦尾底)

十四世 十五世 十六世 十七世 十八世 十九世 廿世 廿一世 廿二世

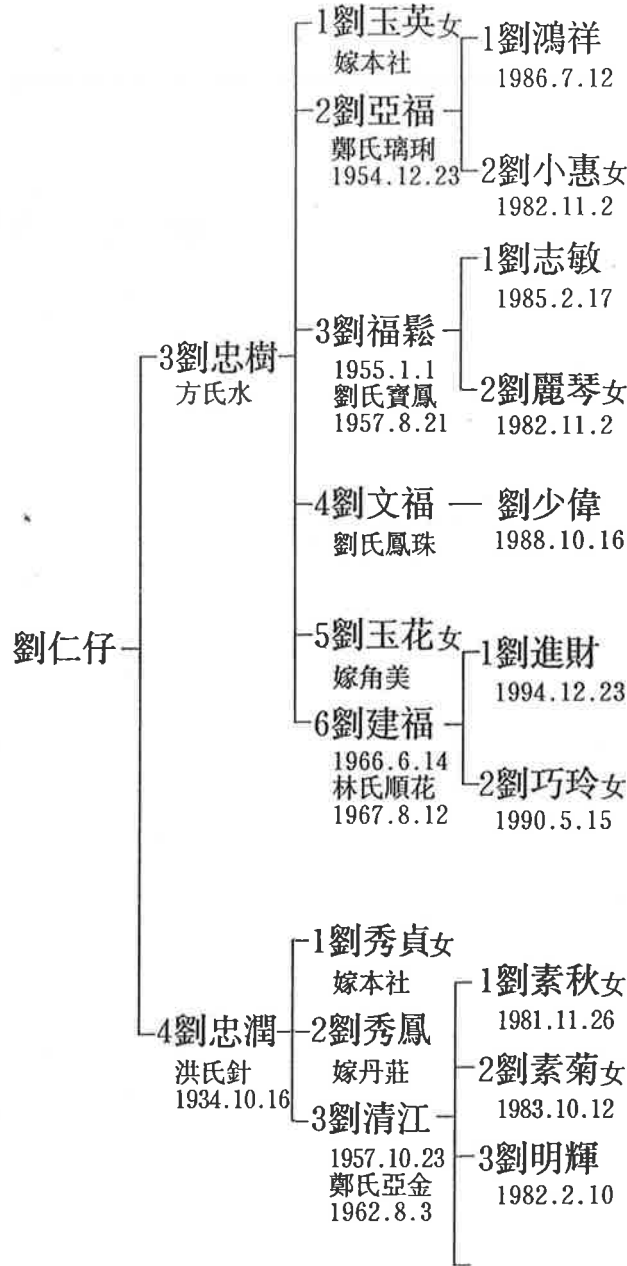



五社樓下社六房大樓角世系圖 (苦尾底)

十四世 十五世 十六世 十七世 十八世 十九世 廿世 廿一世 廿二世

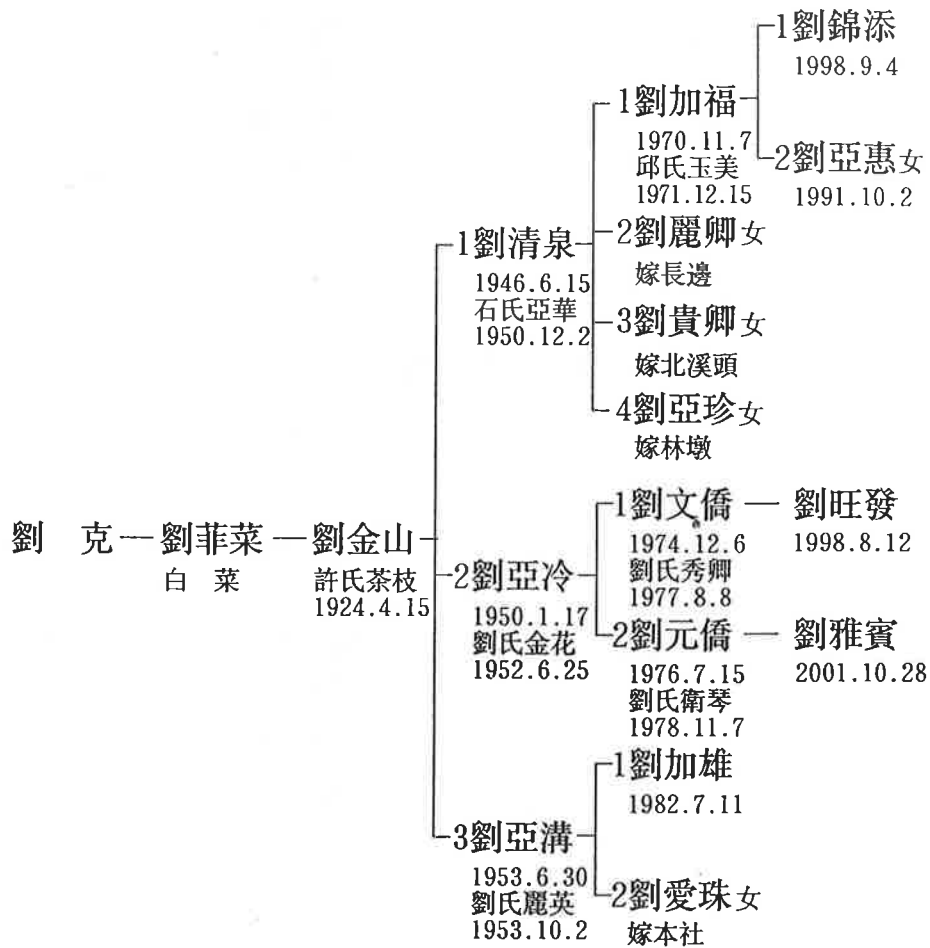



五社樓下社六房大樓角世系圖 (苦尾底)

十四世 十五世 十六世 十七世 十八世 十九世 廿世 廿一世 廿二世

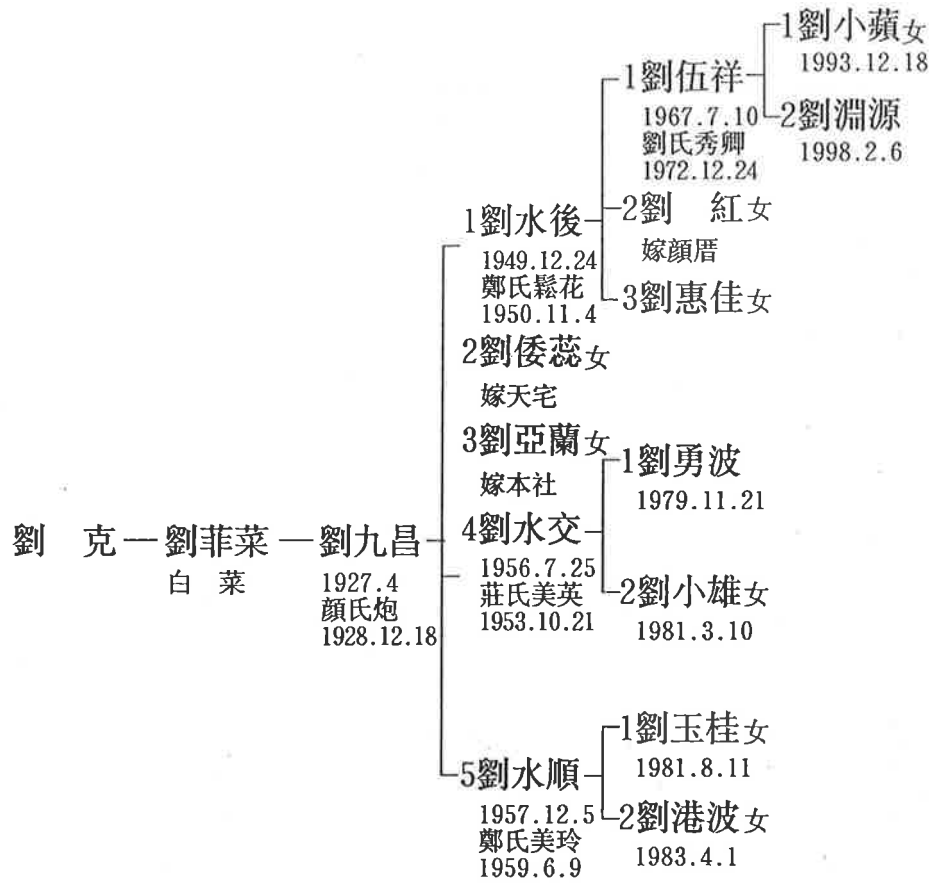



五社樓下社六房大樓角世系圖 (苦尾底)

十四世 十五世 十六世 十七世 十八世 十九世 廿世 廿一世 廿二世

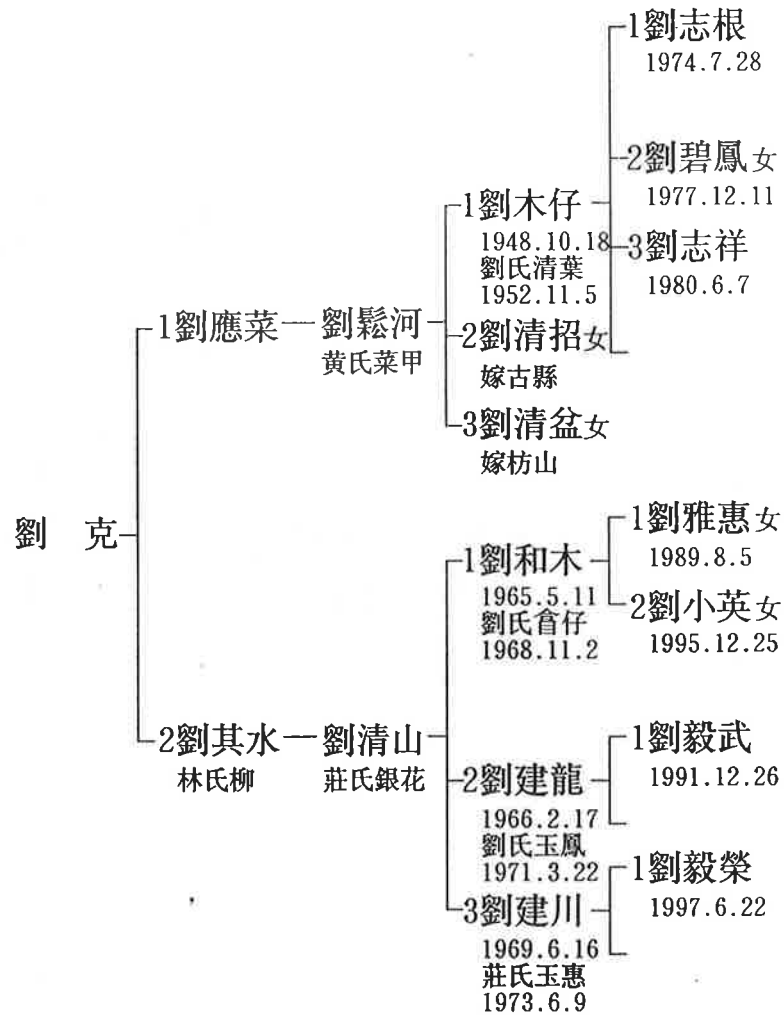



五社樓下社六房大樓角世系圖 (苦尾底)

十四世 十五世 十六世 十七世 十八世 十九世 廿世 廿一世 廿二世

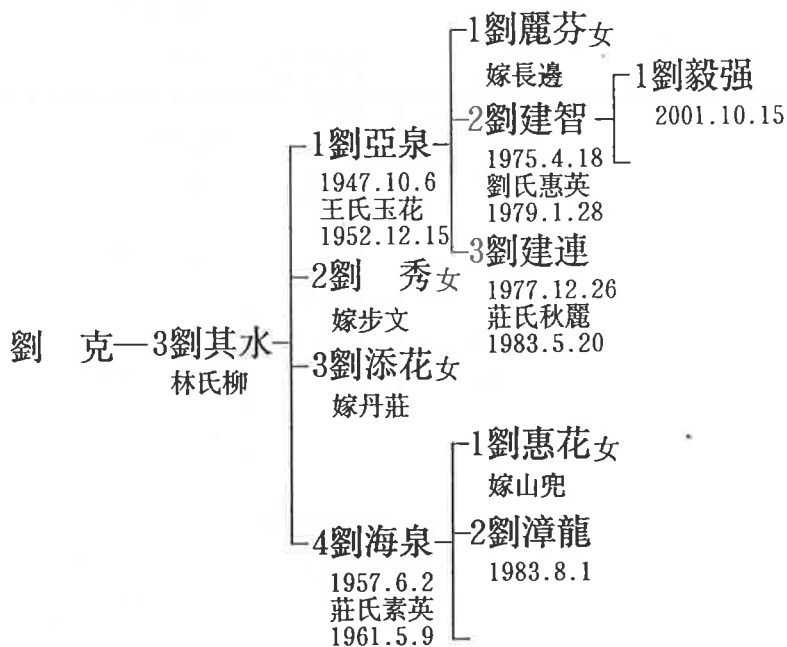



五社樓下社六房大樓角世系圖 (社內)

十四世 十五世 十六世 十七世 十八世 十九世 廿世 廿一世 廿二世

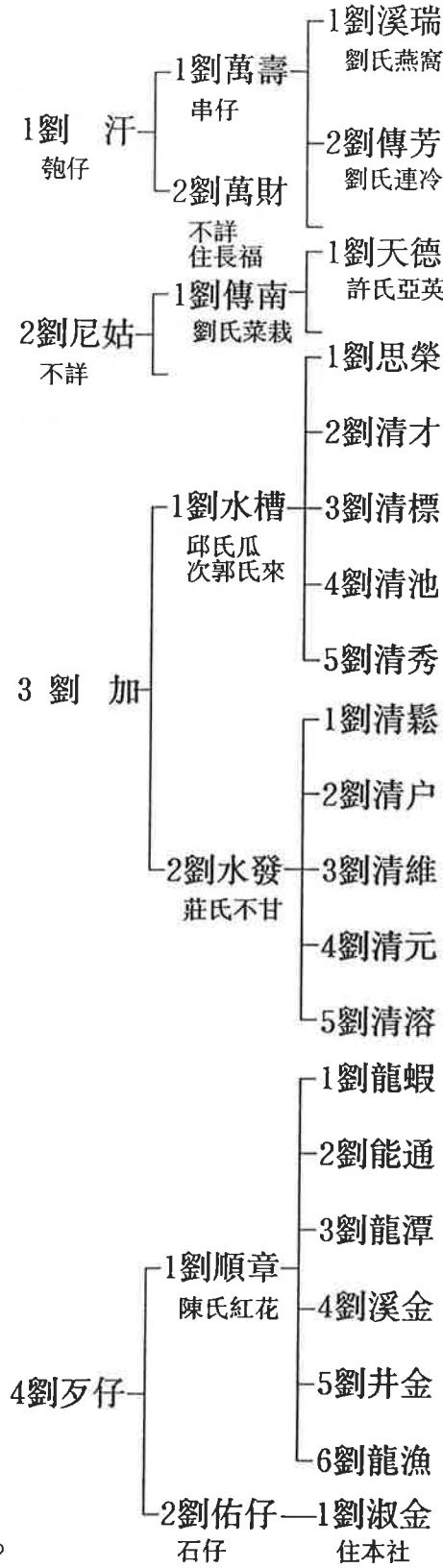

注：接上世祖各房派下。



五社樓下社六房大樓角世系圖 (社內)

十四世 十五世 十六世 十七世 十八世 十九世 廿世 廿一世 廿二世

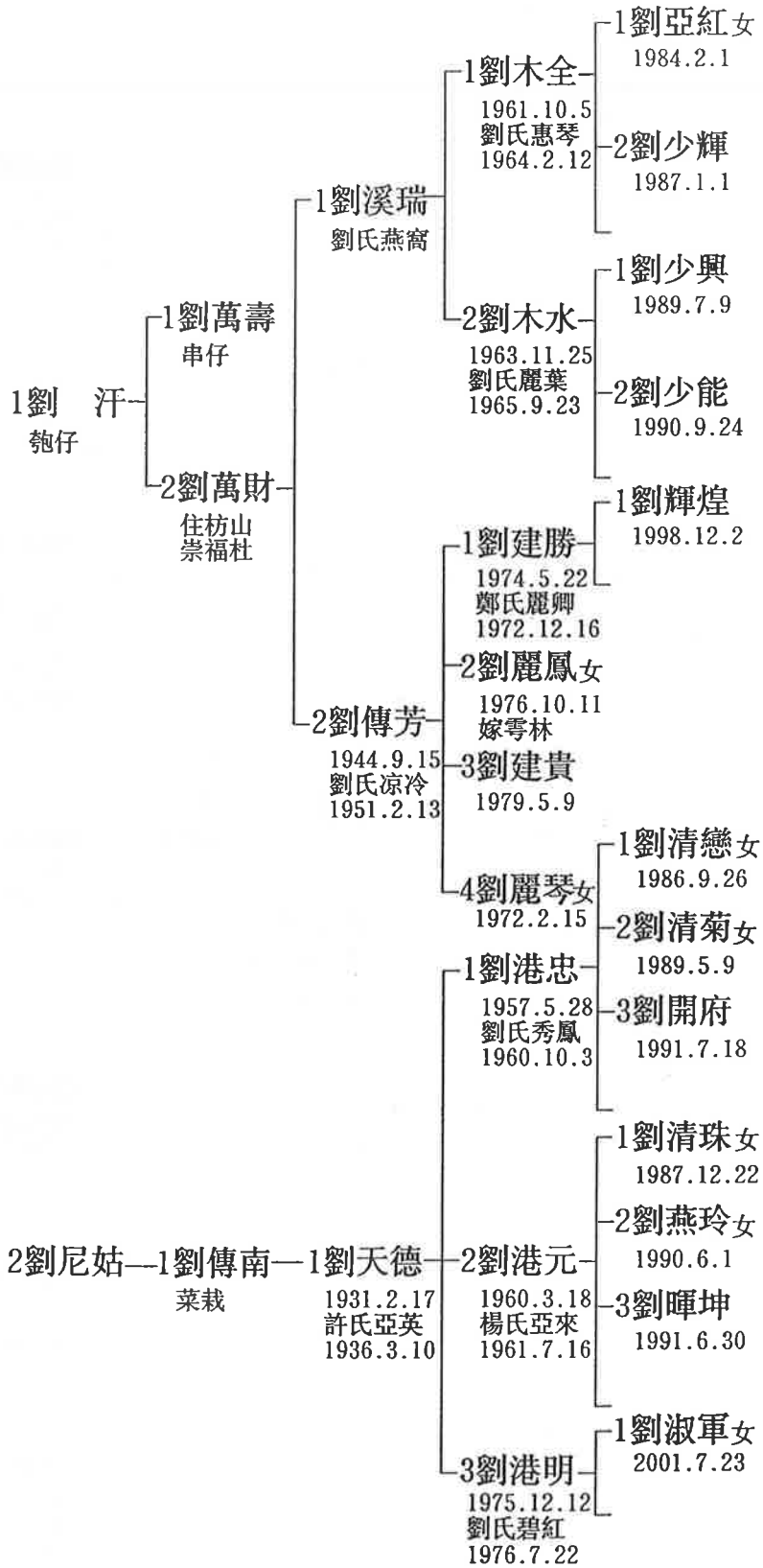



五社樓下社六房大樓角世系圖 (社內)

十四世 十五世 十六世 十七世 十八世 十九世 廿世 廿一世 廿二世

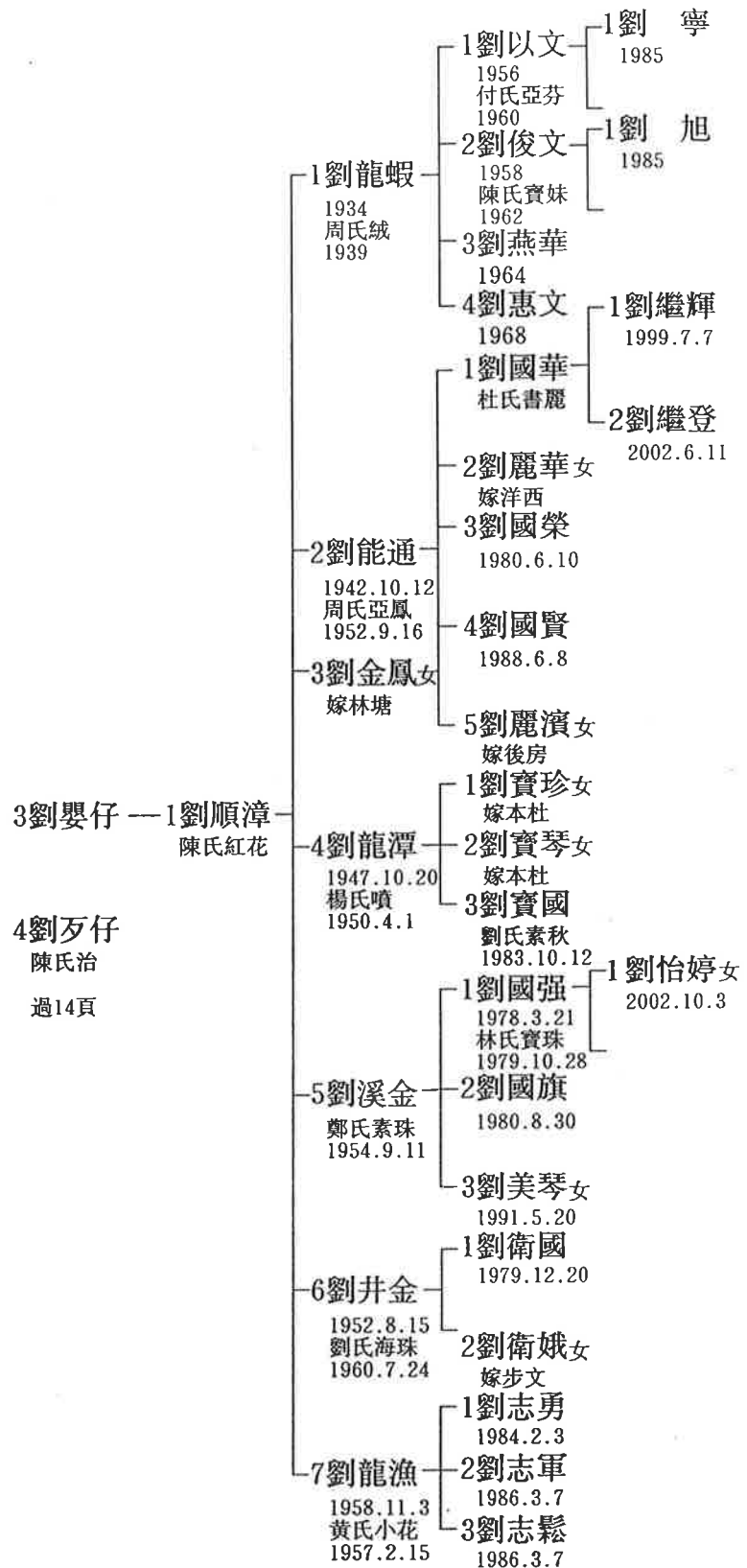



五社樓下社六房大樓角世系圖 (社內)

十四世 十五世 十六世 十七世 十八世 十九世 廿世 廿一世 廿二世

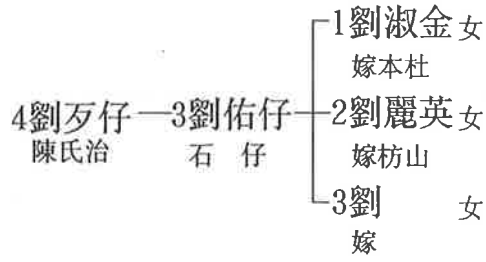



五社樓下社六房大樓角世系圖（社內）

十四世 十五世 十六世 十七世 十八世 十九世 廿世 廿一世 廿二世

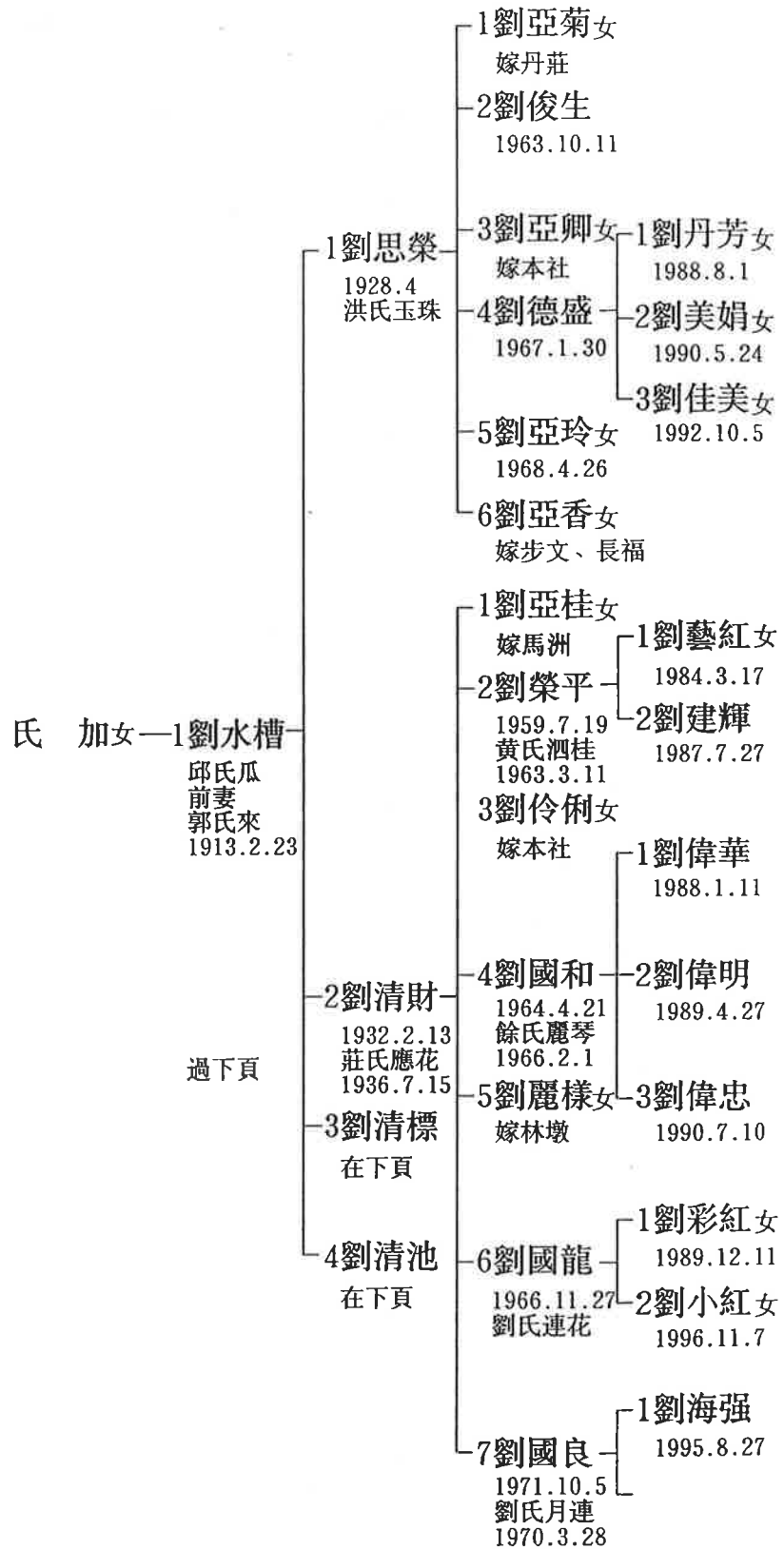



五社樓下社六房大樓角世系圖 (社內)

十四世 十五世 十六世 十七世 十八世 十九世 廿世 廿一世 廿二世

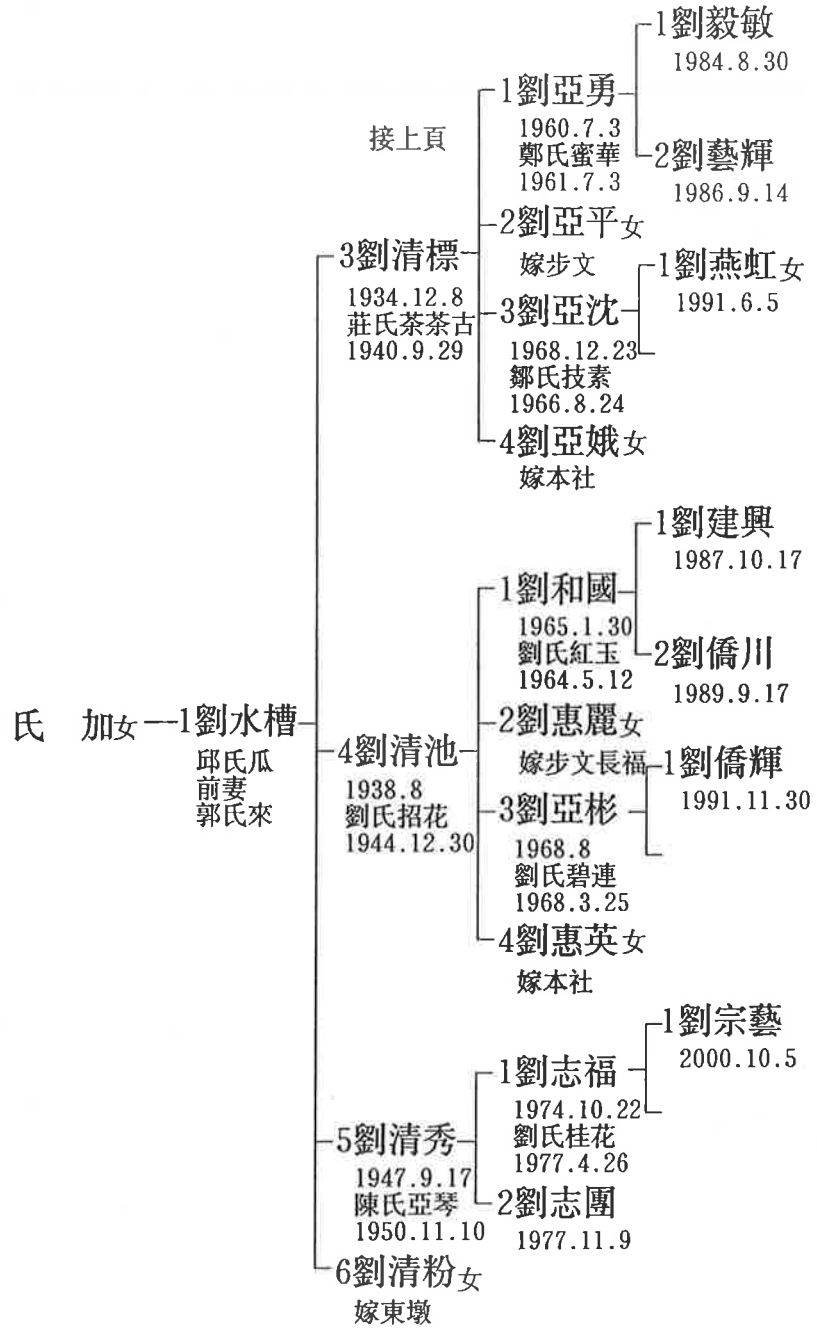



五社樓下社六房大樓角世系圖 (社內)

十四世 十五世 十六世 十七世 十八世 十九世 廿世 廿一世 廿二世

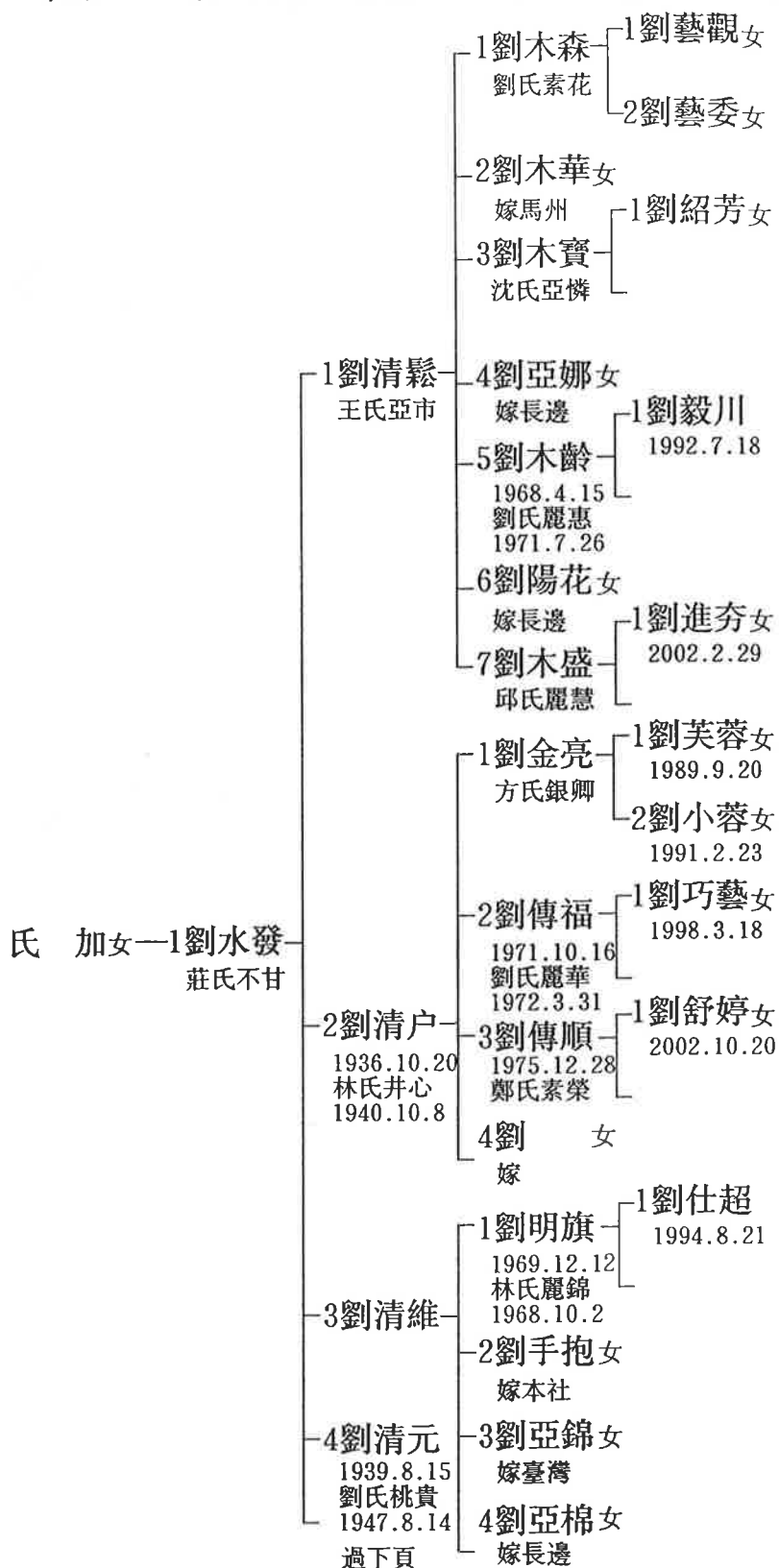



五社樓下社六房大樓角世系圖 (社內)

十四世 十五世 十六世 十七世 十八世 十九世 廿世 廿一世 廿二世

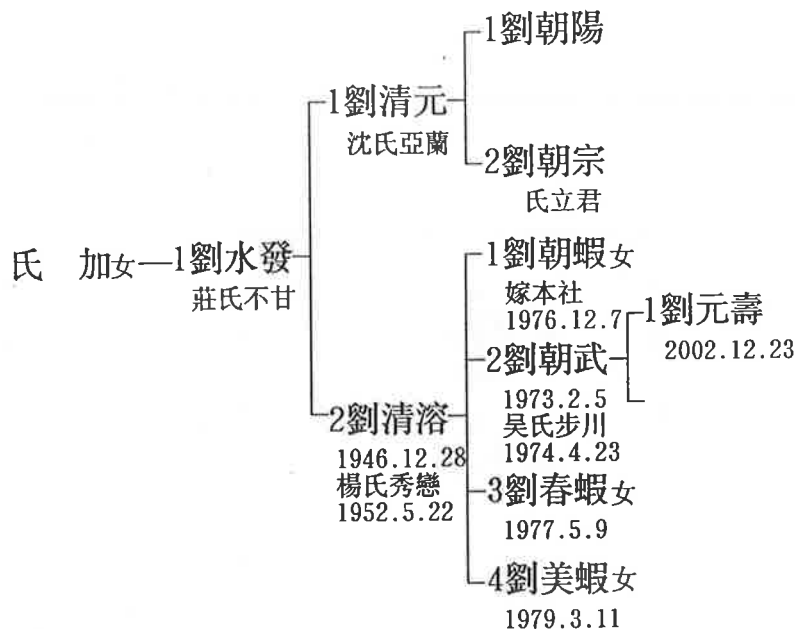



塘頭社下樓角(漳州岳口世系錄)

塘頭社下樓角支系

(漳州岳口)



康山均玉公派下世系

(內樓四世)四房

執筆：劉道銘



龍海市九湖鎮、長福塘頭社、下樓仔角、出祖漳州岳口、大房

十七世 十八世 十九世 二十世 二十一世 二十二世 二十三世

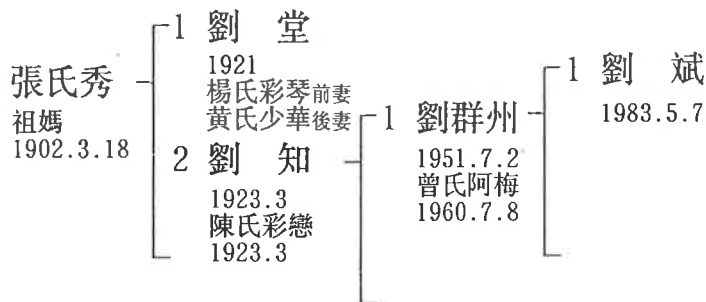

龍海市九湖鎮、長福塘頭社、下樓仔角、出祖漳州岳口、三房

十七世 十八世 十九世 二十世 二十一世 二十二世 二十三世

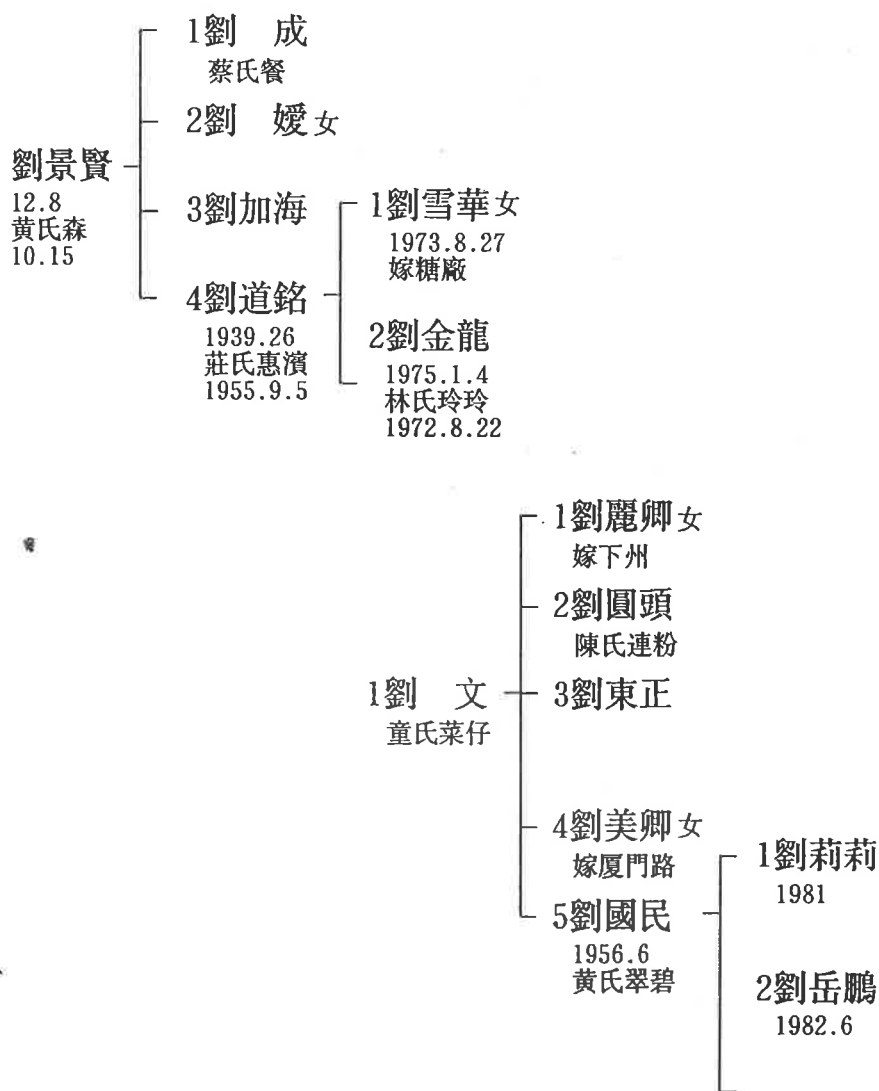



龍海市九湖鎮、長福塘頭社、下樓仔角、出祖漳州岳口、二房

十六世 十七世 十八世 十九世 二十世 二十一世 二十二世 二十三世

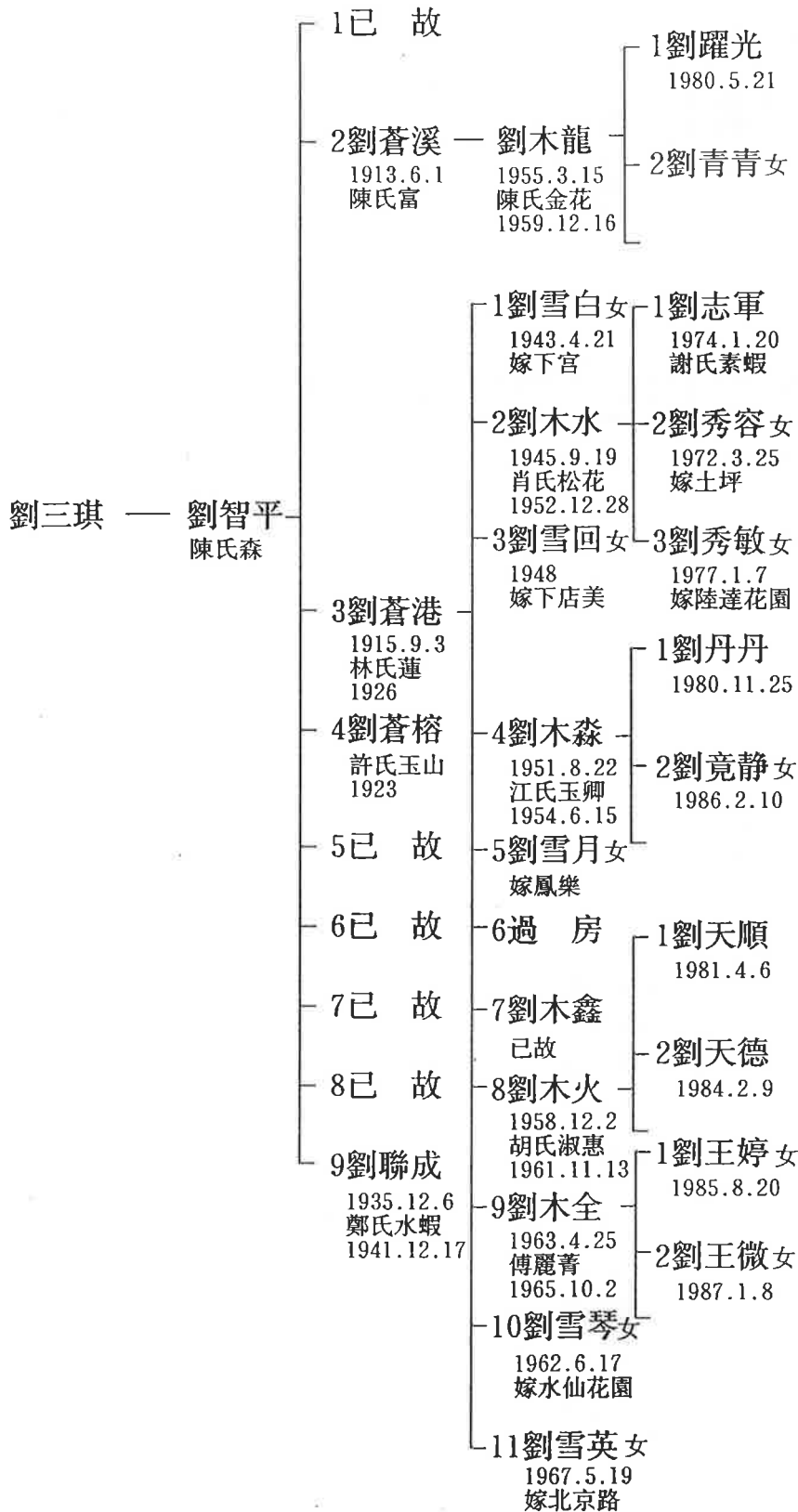



龍海市九湖鎮、長福塘頭社、下樓仔角、出祖漳州岳口、二房

十六世 十七世 十八世 十九世 二十世 二十一世 二十二世 二十三世

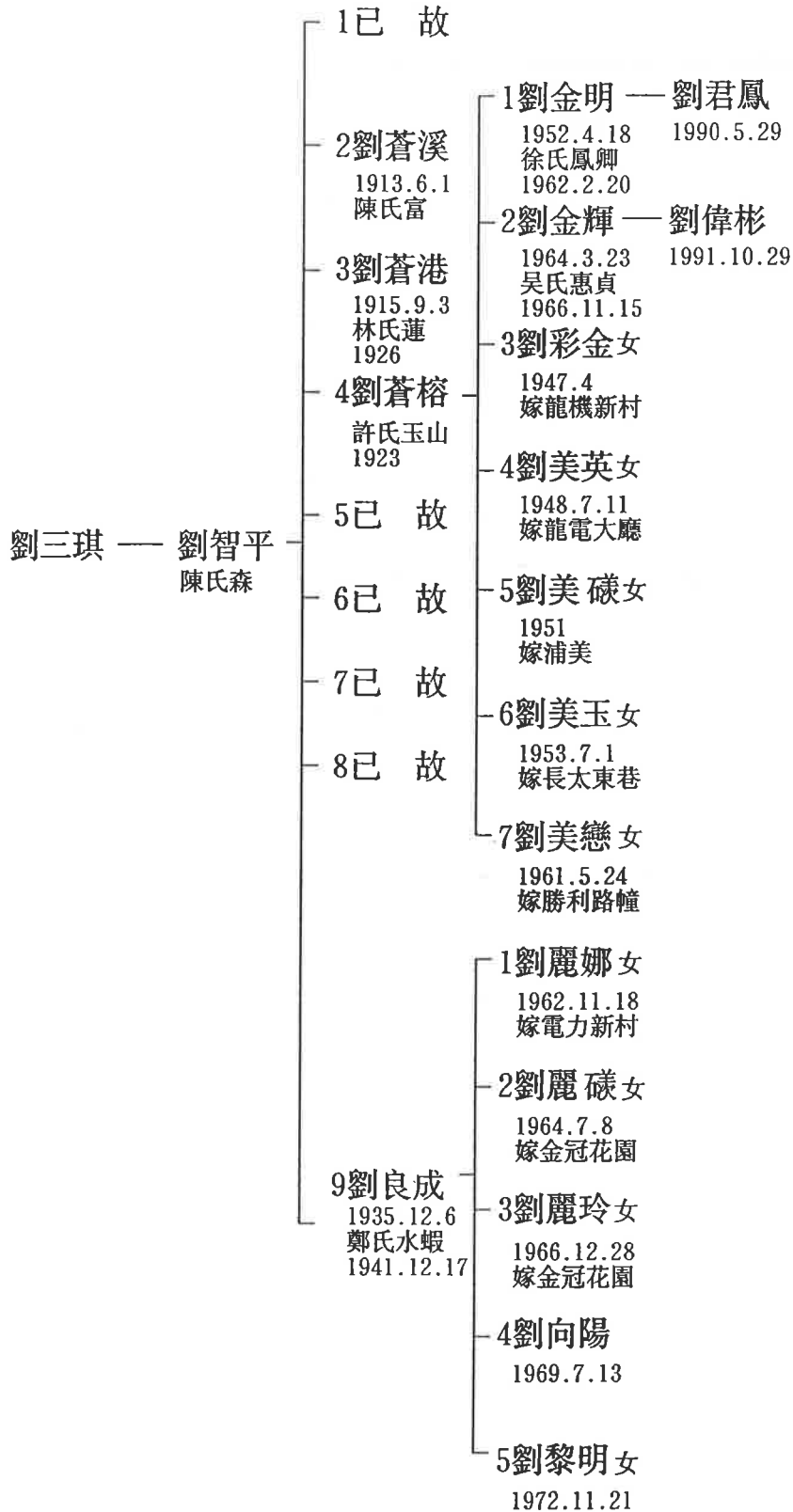



龍海市九湖鎮、長福塘頭社、下樓仔角、出祖龍文天宅、四房

十七世 十八世 十九世 二十世 二十一世 二十二世 二十三世

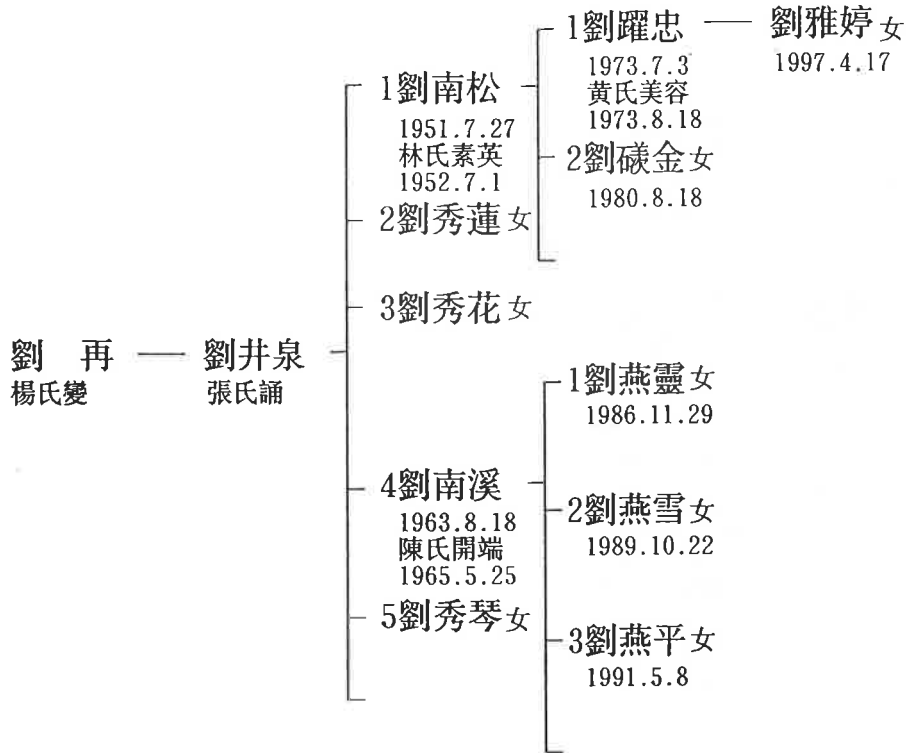



金礦山世系錄



劉輕世系

內樓三世祖義榮公後裔

東苑美遷居金礦山

執筆：劉岳飛



漳州南靖縣靖城鎮、金礦山社的歷史簡介

根據本社老人的傳說、劉家社雲是從東苑美十九世劉乾之子劉輕（邦溪山仔頂開基祖）遷到現在邦溪山仔頂定居，時過不久，時間可能在嘉慶——道光（1760——1850）不知什麼原因。都認為劉輕是自己的開基祖。對於雙方爭論先到西街或先到金礦山，都沒任何歷史記載，來龍去脉都沒歷史依據，雙方現在究境兩地繁衍到第幾世都沒一個準確，需要後人去考證。但有一點可以肯定劉輕是東苑美遷過來（在東苑美的舊族譜76面，清楚記載道十八世劉公衡，生一子，劉乾、孫劉輕，那麼劉輕就廿世，這點是無疑問的。）舊譜也沒作下代的任何交代，祖媽，的姓氏，生、卒都沒有，劉公衡的生、卒、葬都無記載。十九世劉乾在舊譜81面寫到劉輕一半出嗣幫溪社。

根據東苑美舊族譜記載世系如下：

一世	二世	三世	四世	五世	六世	七世	八世	九世
大舉公 居月港 開基祖	望隆公	義榮公 居樹兜 (龍文區 書廳村)	茂基公	均壽公	達義公	應龍公 應鳳公	昭典公 耀典公	崇實公 (東苑美 開基祖) 崇賢公 (東苑美 開基祖)

劉崇實公(1484—1553)

劉崇賢公(1471—1544)

金礦山社在一九九六年四月四日，新建祖祠一座，占地面積四百伍拾多平方米，實際建築面積一百四拾伍平方米，資金來源按人口攤派，及個人資助。一九九六四月初四動工，一九九六年十一月廿日完工謝土。十二月初五入火晉香入神位，祖祠坐西北，向東南。

理事成員劉加成、劉旺根、劉韜、劉清標、劉亞炳、劉岳飛、劉金水。

2003.12.7



漳州南靖縣、靖城鎮、金礦山社、彭城劉氏

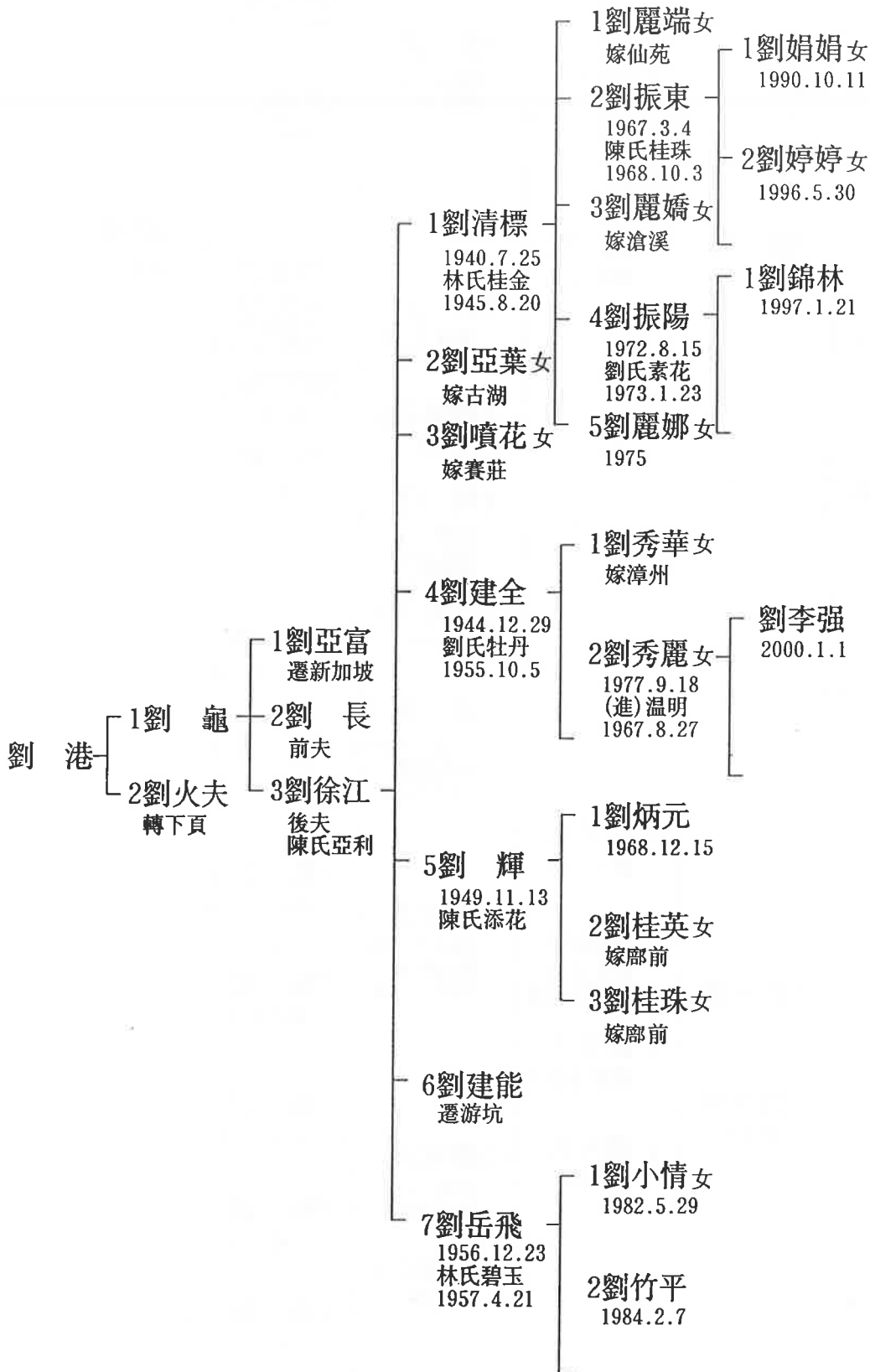



漳州南靖縣、靖城鎮、金礦山社、彭城劉氏

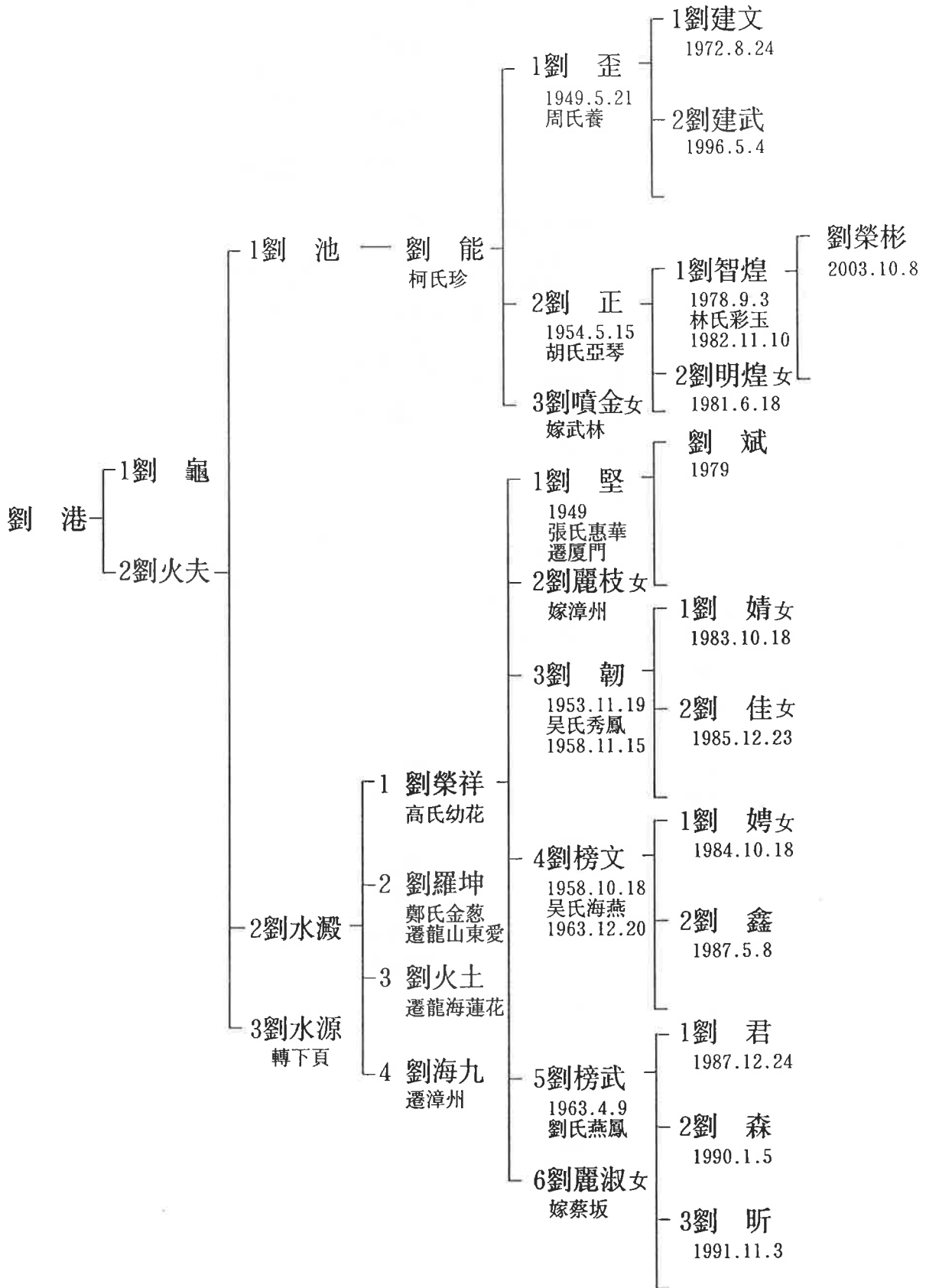



漳州南靖縣、靖城鎮、金礦山社、彭城劉氏

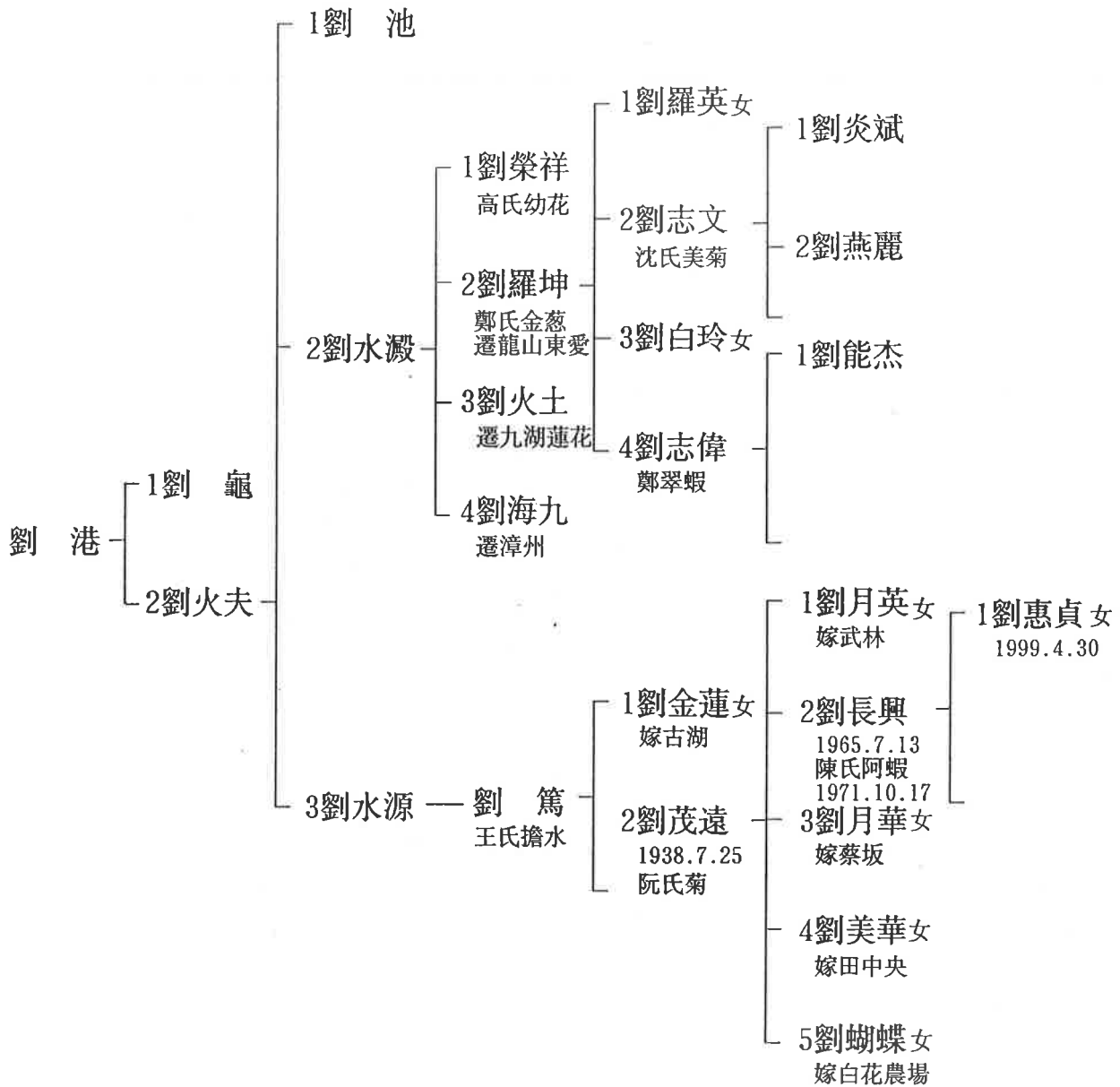



漳州南靖縣、靖城鎮、金礦山社、彭城劉氏

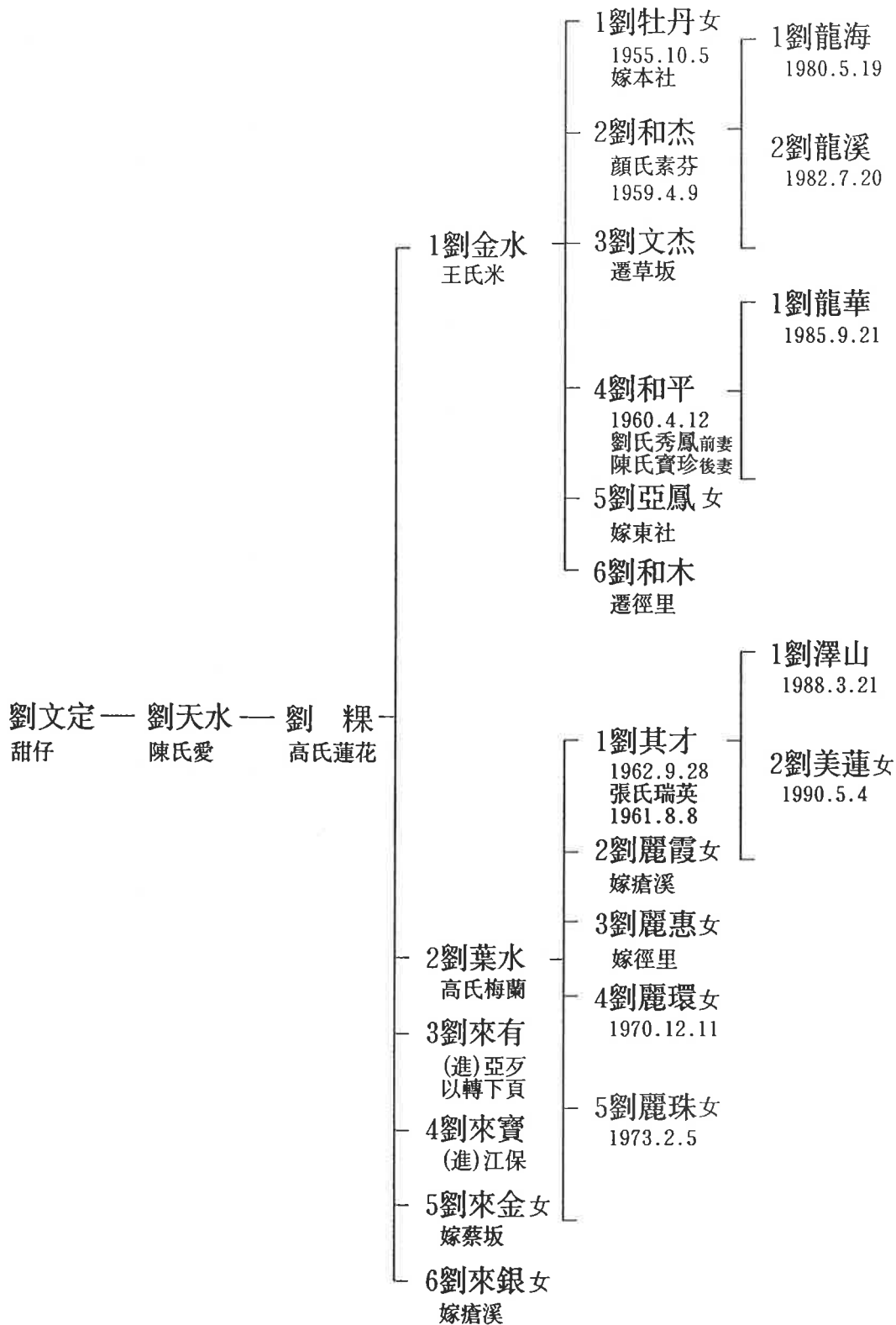



漳州南靖縣、靖城鎮、金礦山社、彭城劉氏

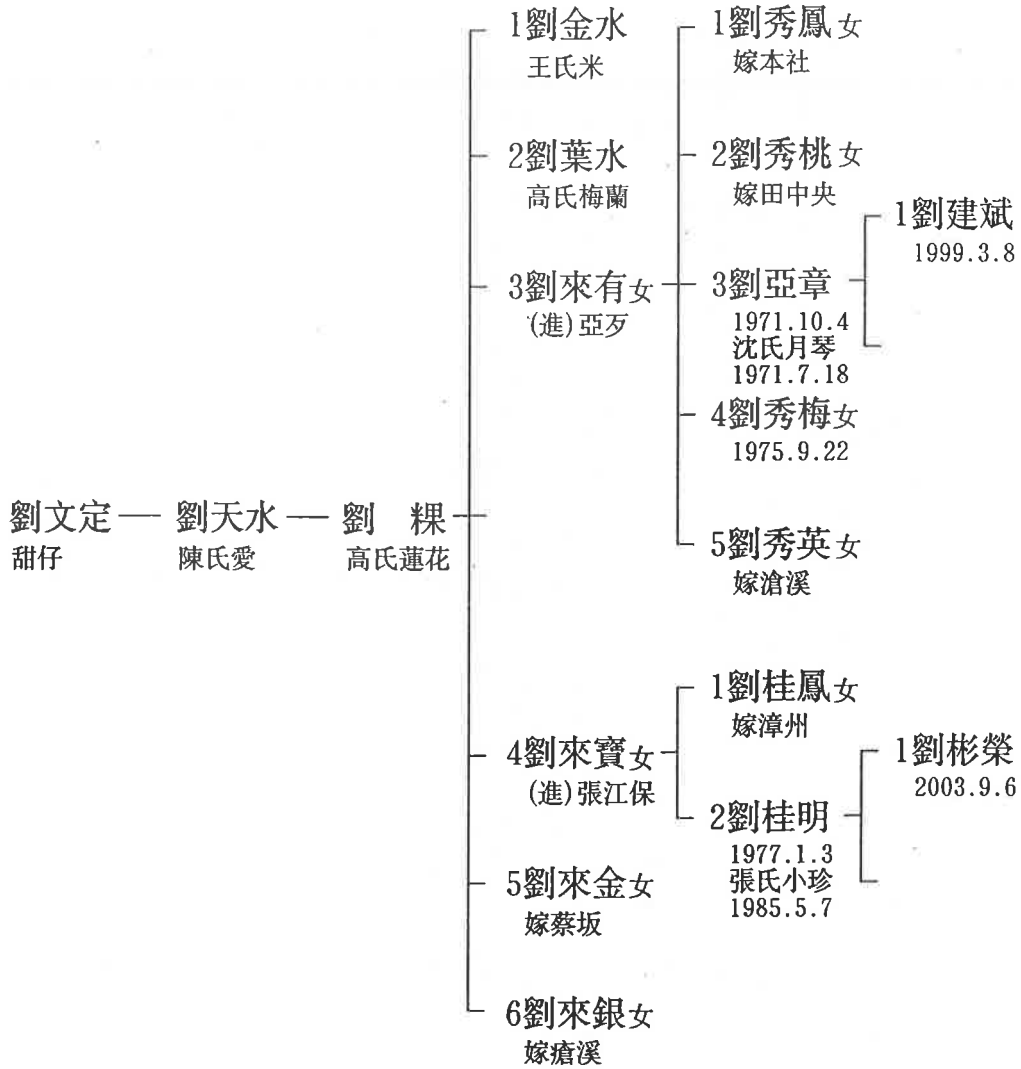



漳州南靖縣、靖城鎮、金礦山社、彭城劉氏

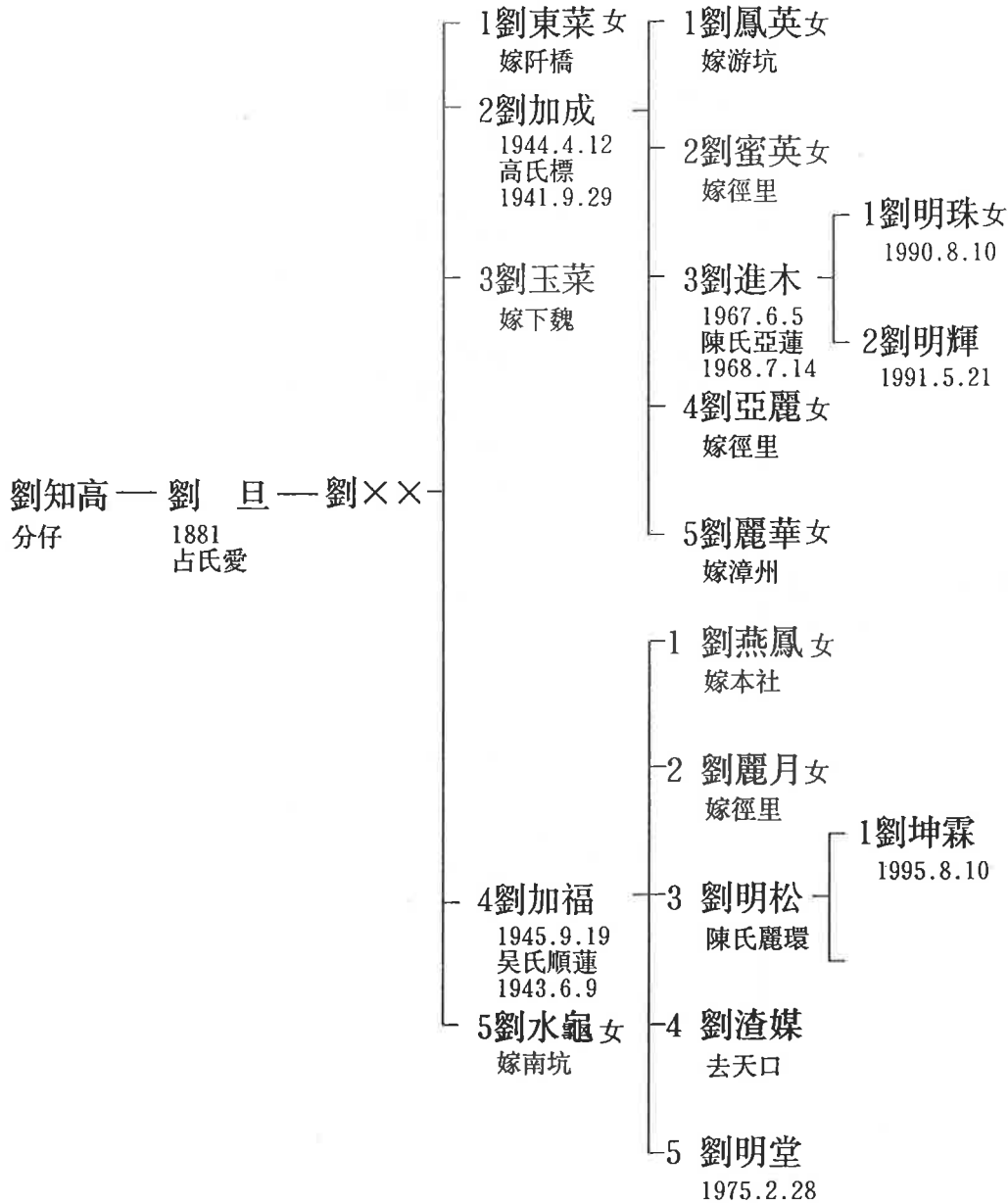

漳州南靖縣、靖城鎮、金礦山社、彭城劉氏

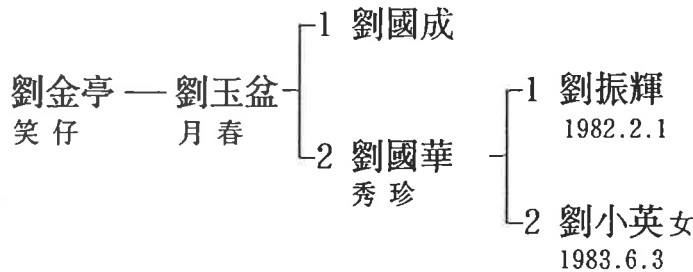



漳州南靖縣、靖城鎮、金礦山社、彭城劉氏

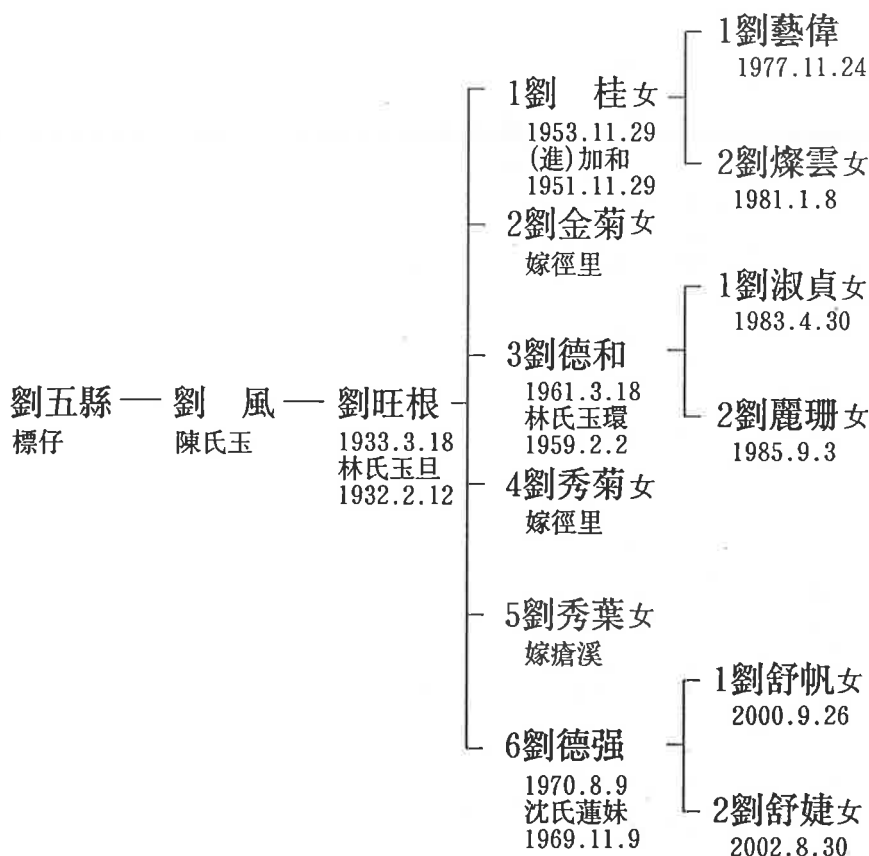

漳州南靖縣、靖城鎮、金礦山社、彭城劉氏

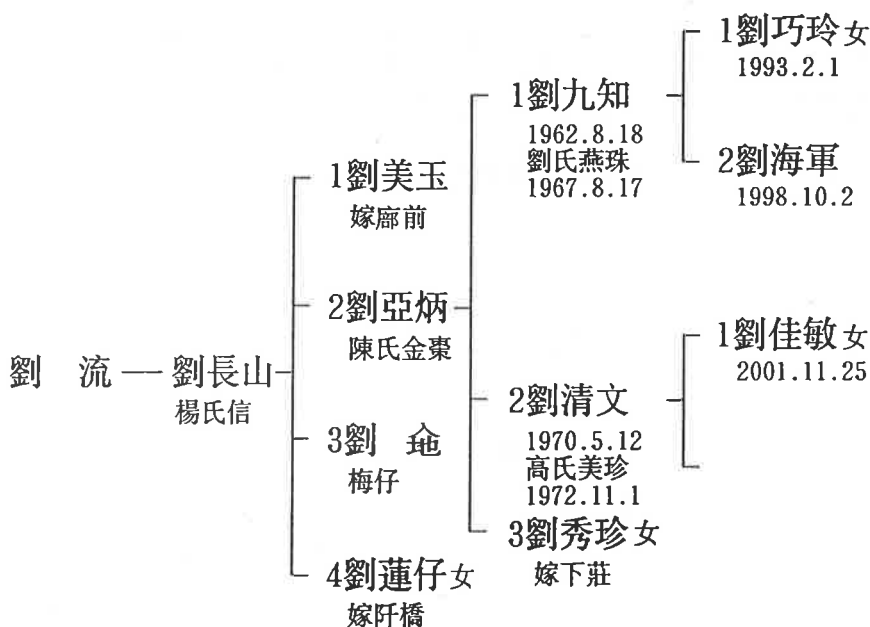



漳州南靖縣、靖城鎮、金礦山社、彭城劉氏

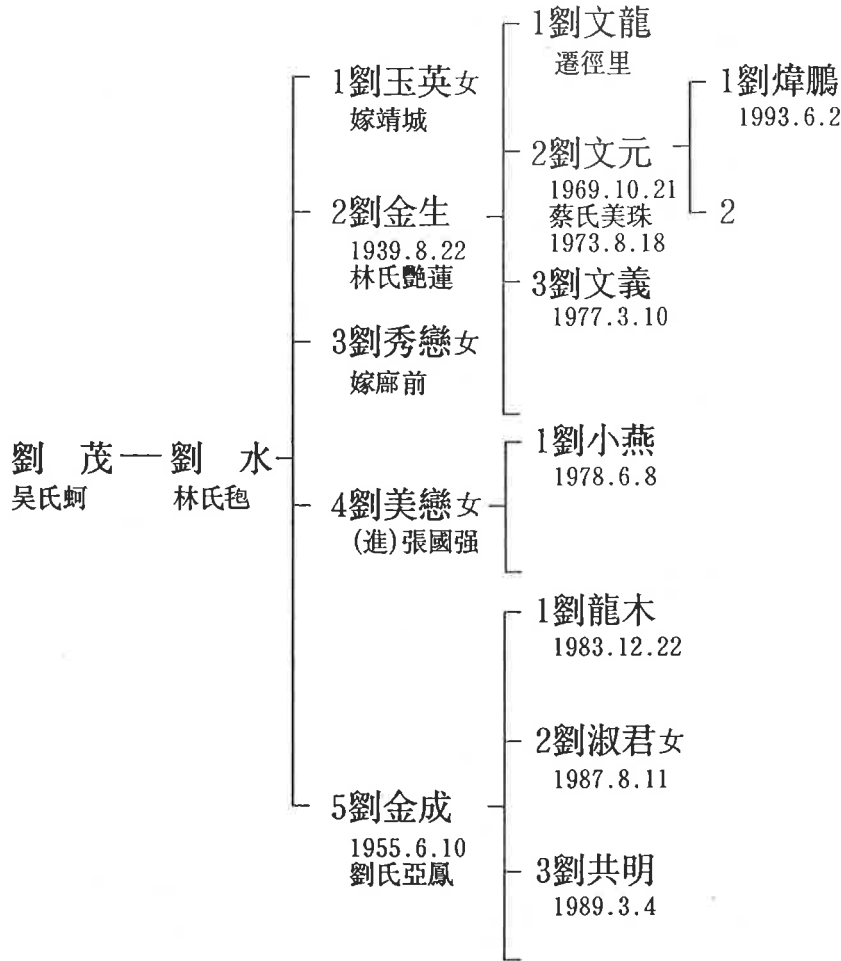

漳州南靖縣、靖城鎮、金礦山社、彭城劉氏

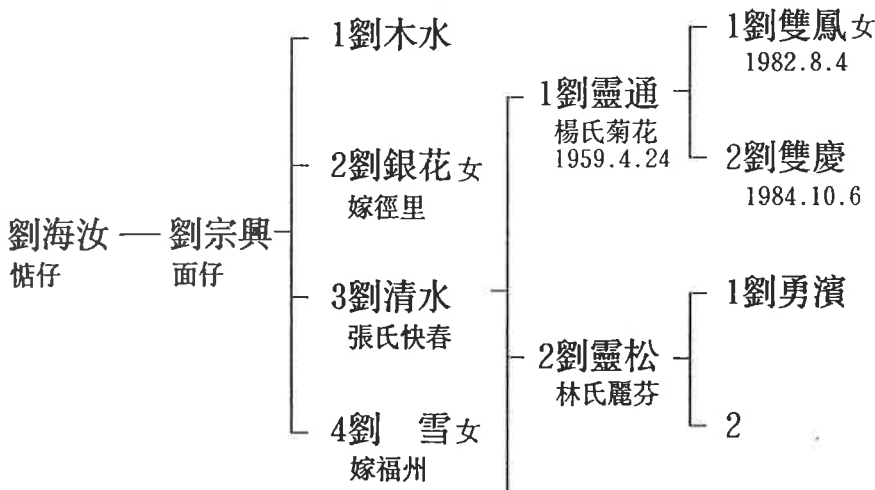



山東文登劉姓栖霞支系譜書

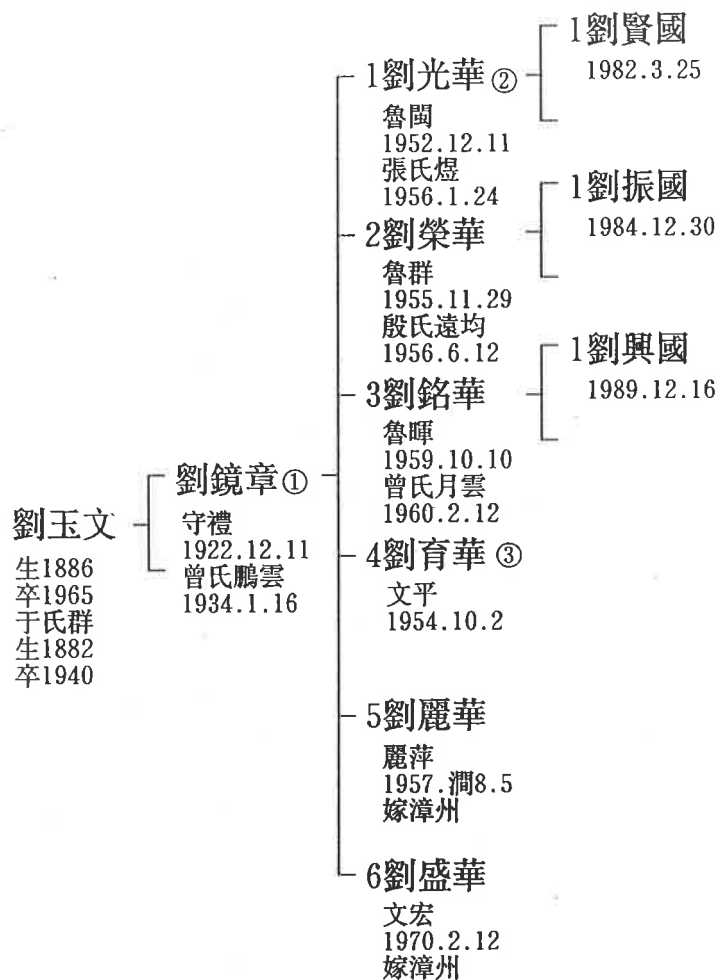

注：①山東文登支系譜字：文章華國，忠厚侍家。劉鏡章（守禮）章字第十代，他的子女第十一代。原籍山東文登後長灣人，現住漳州市。劉守禮曾任閩南日報總編，閩南人民出版社社長。編著《烽火激流》、《閩南兒女》等書。
 ②劉光華現住廈門湖濱南路，任廈門針織廠副長廠等職務。張煜廈門人民銀行主任科員、經濟師。
 ③劉育華任漳州華友公司經理，助理經濟師。



五 劉韶後裔千年傳衍概況

(一)

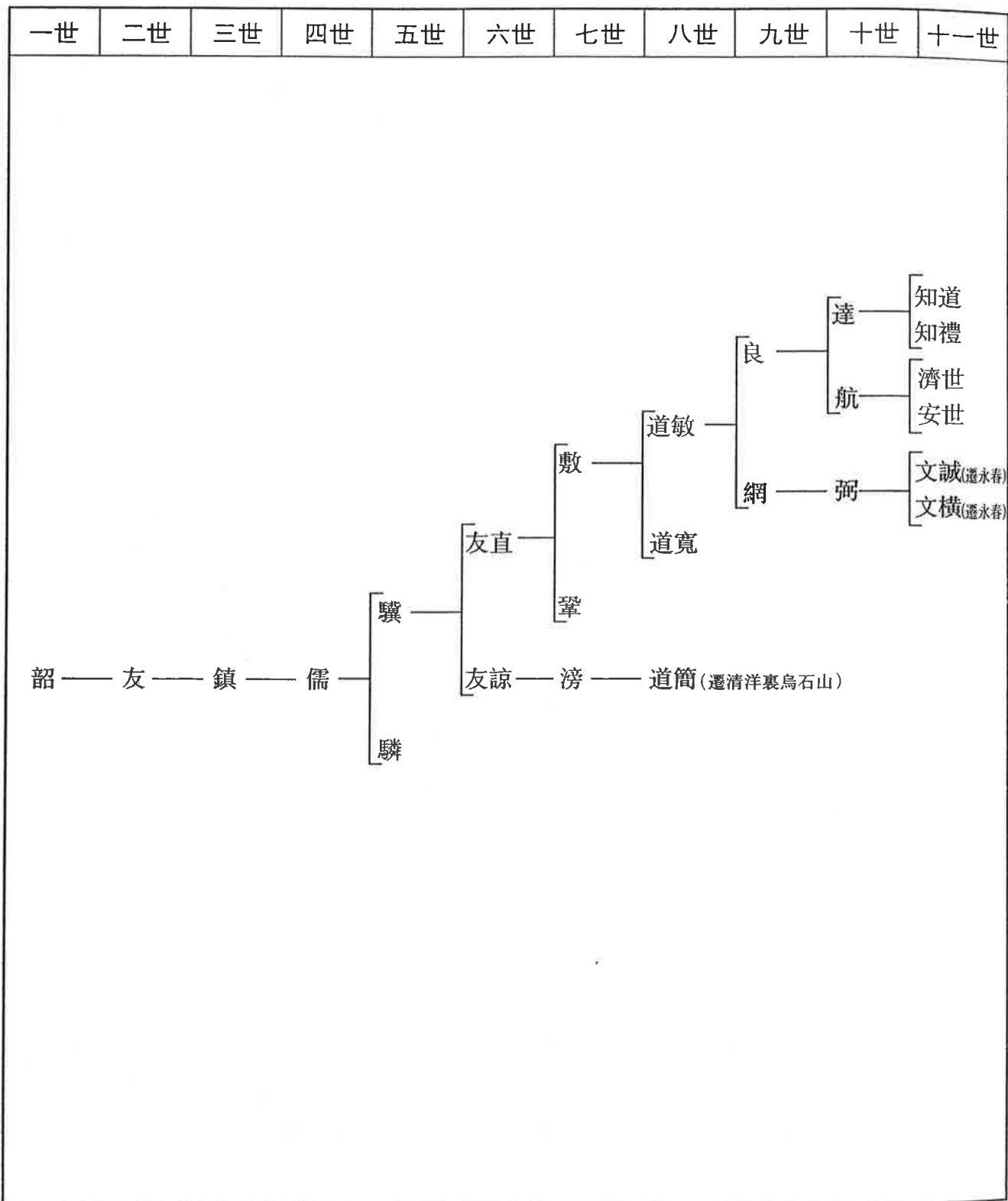



(二)

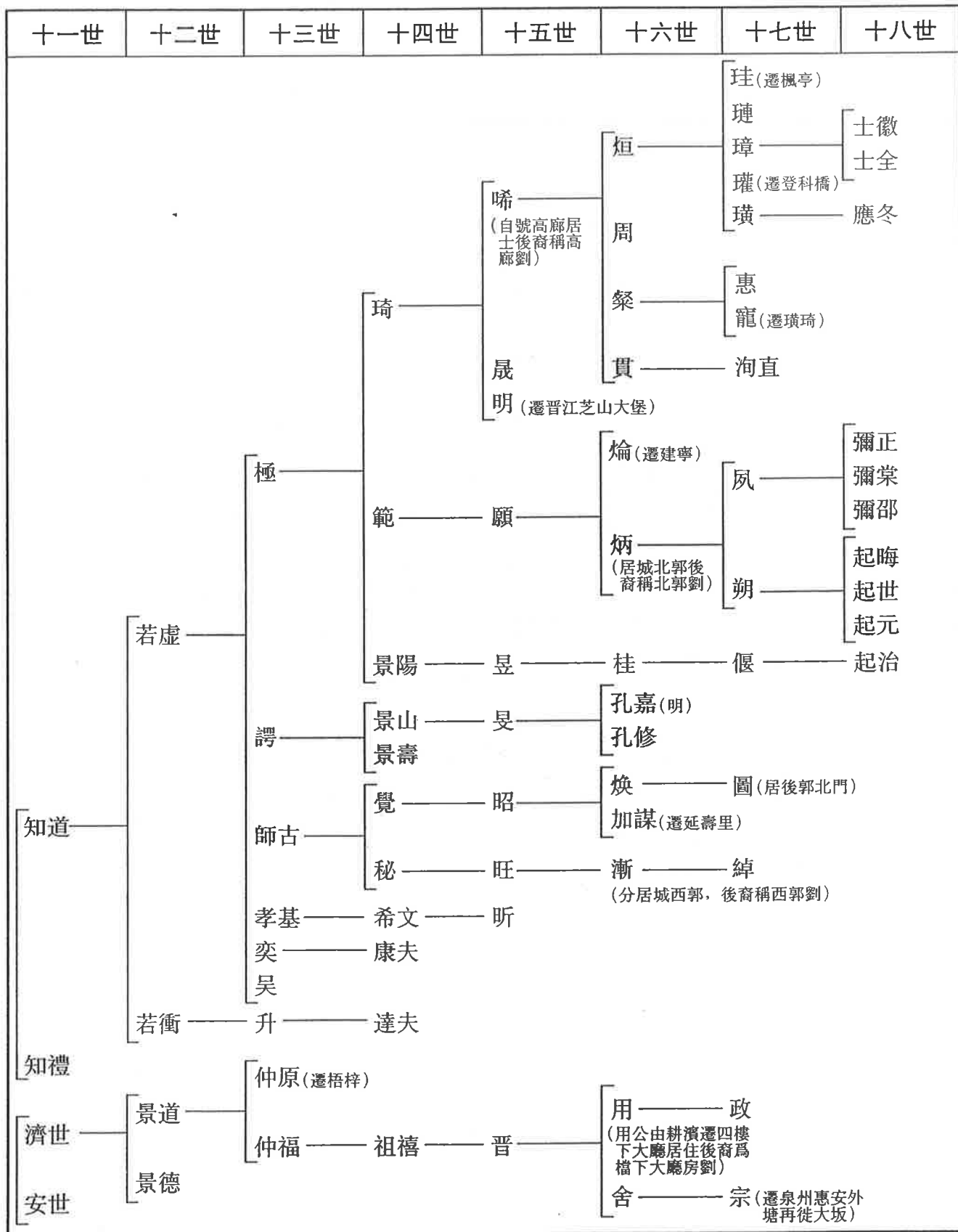



(三)

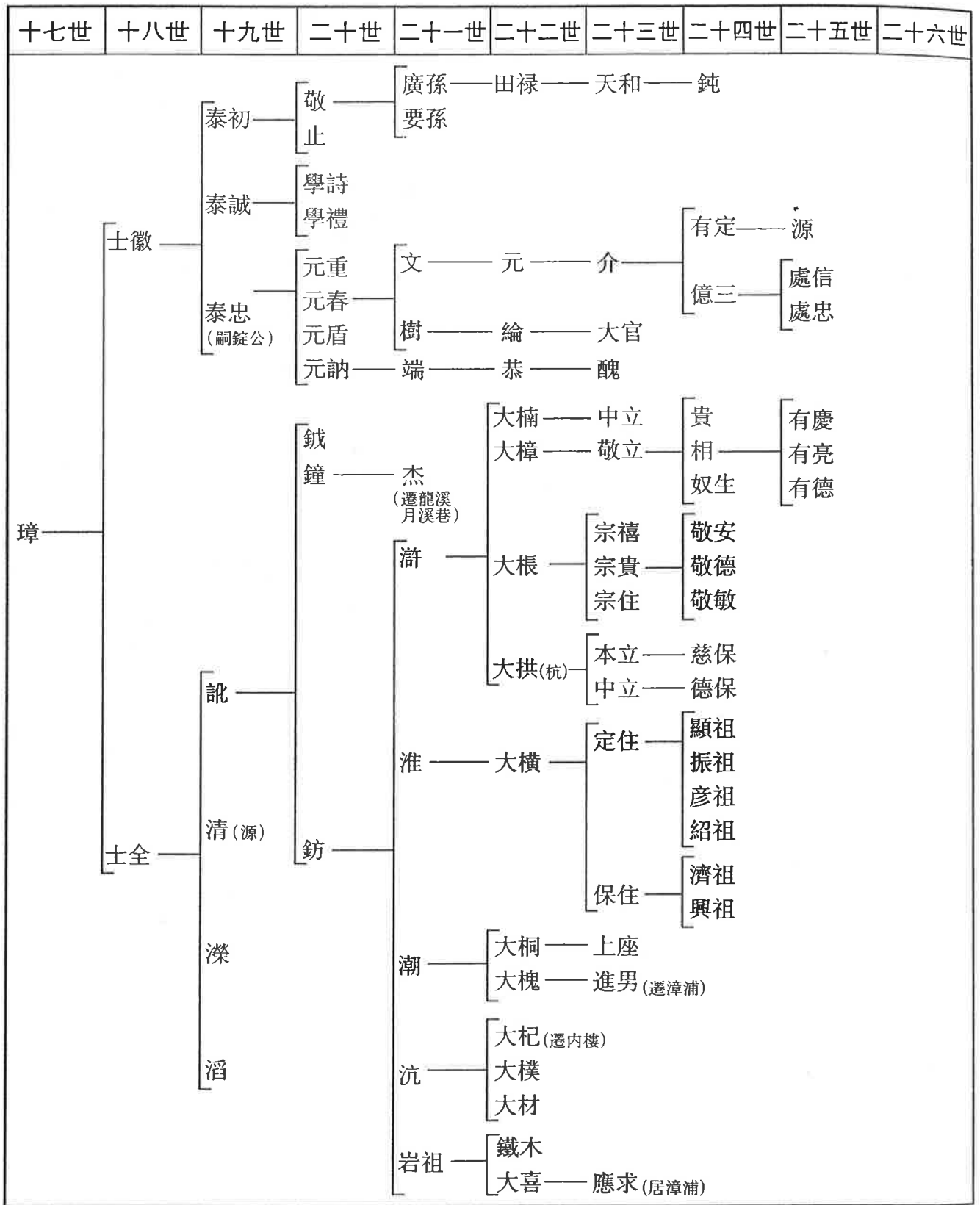

注：錠公派下根據璜琦譜錄



(四)

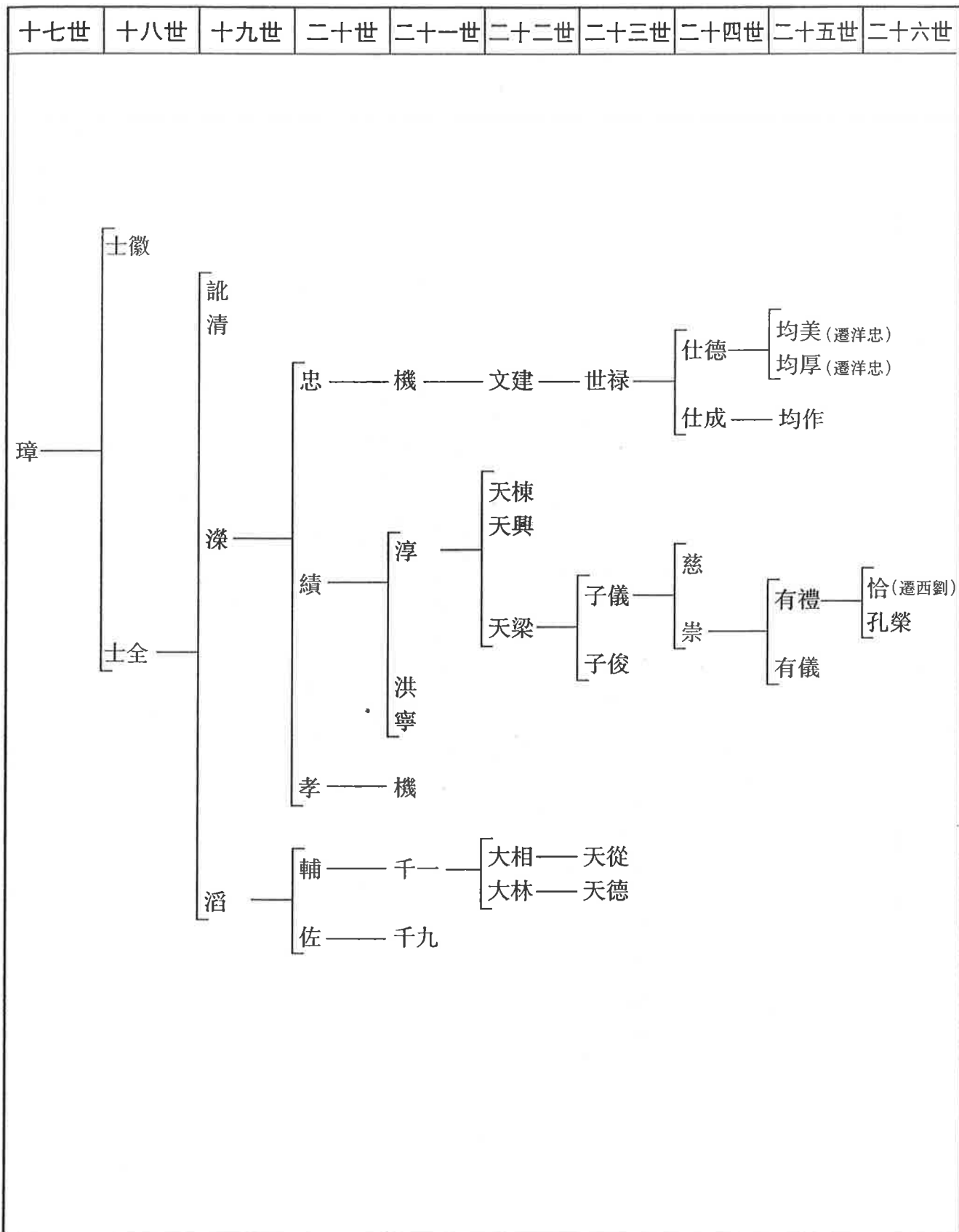



(五)

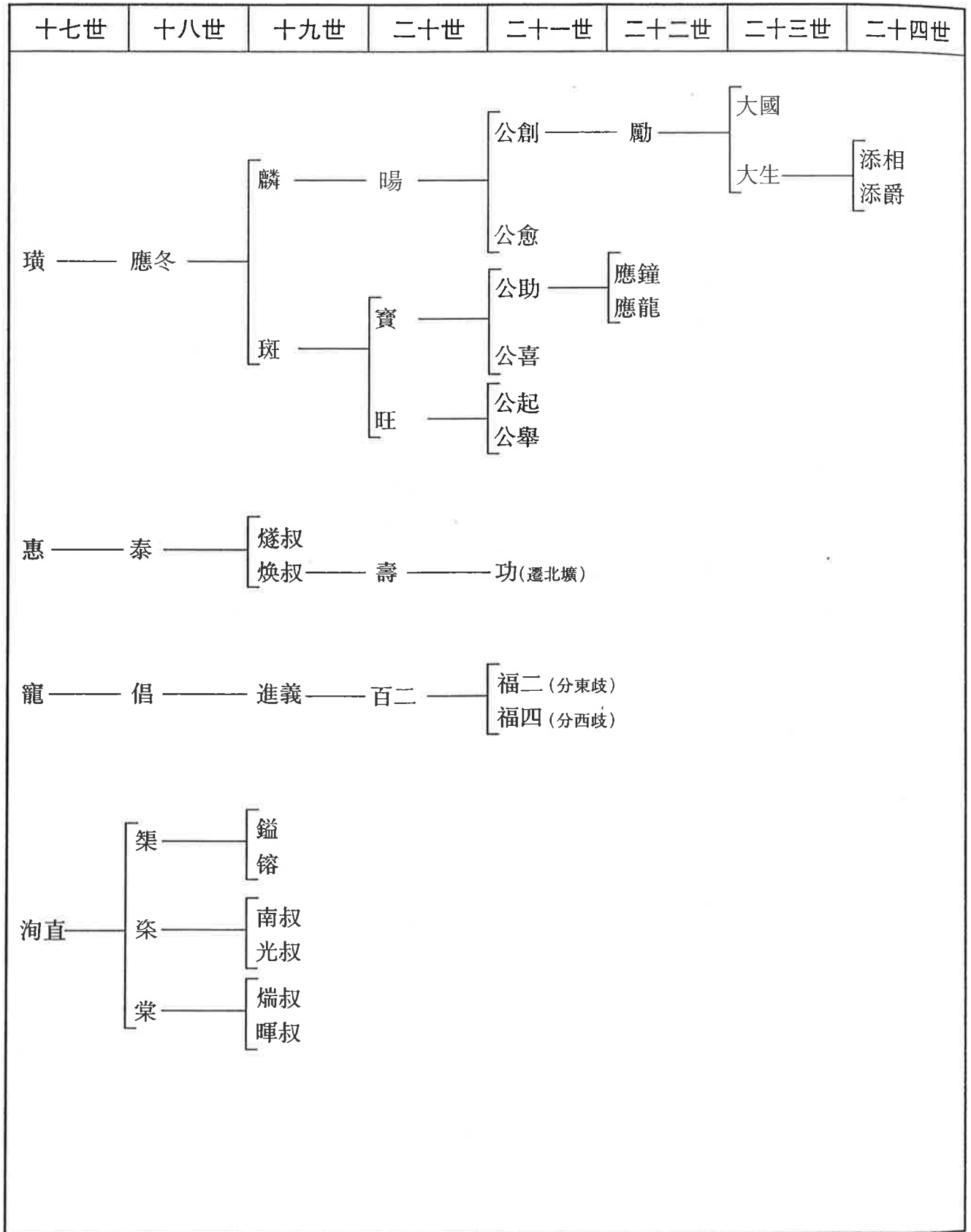



(六)

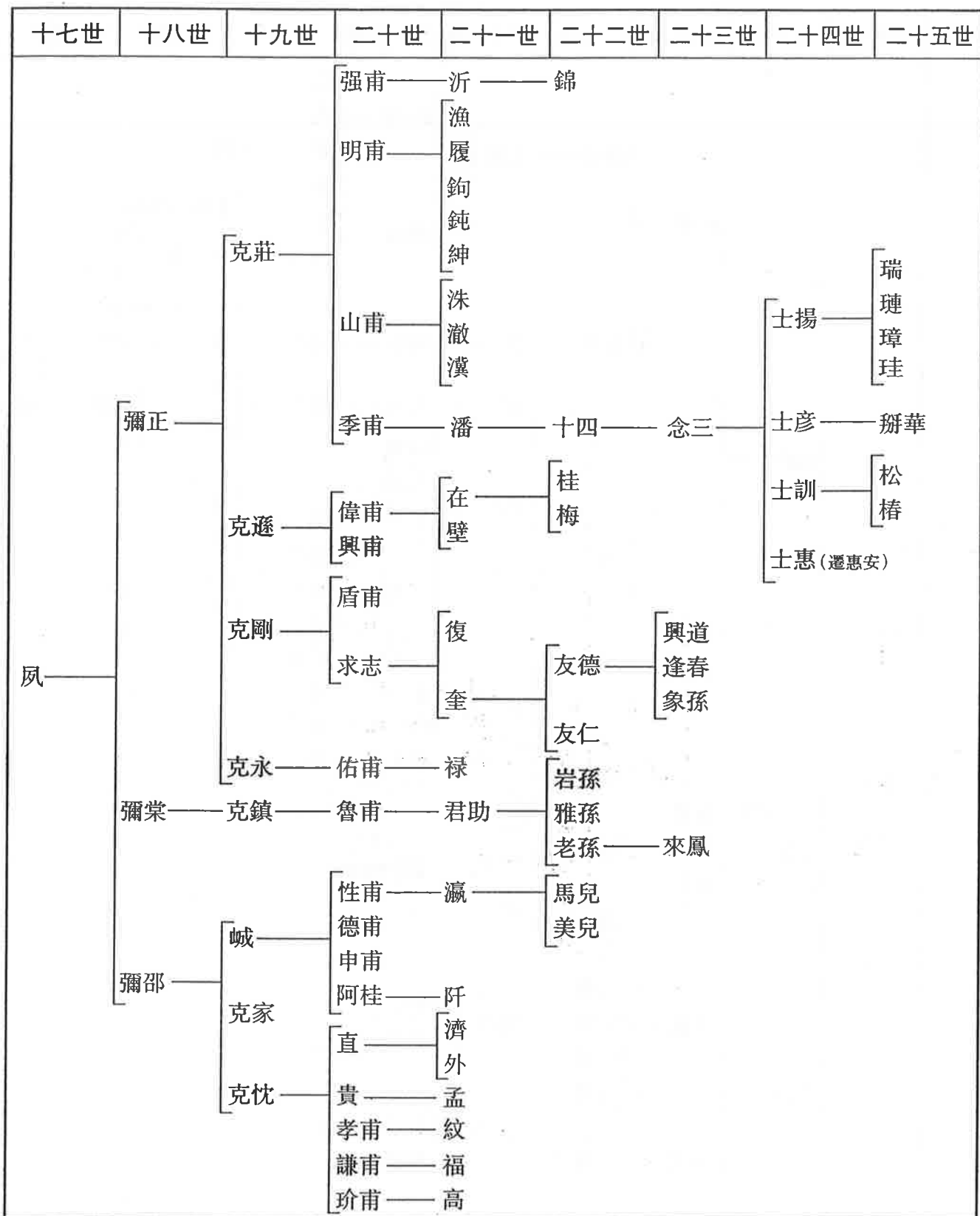

注：本世系部分資料由莆田市姓氏源流研究會會長林祖韓先生提供



(七)

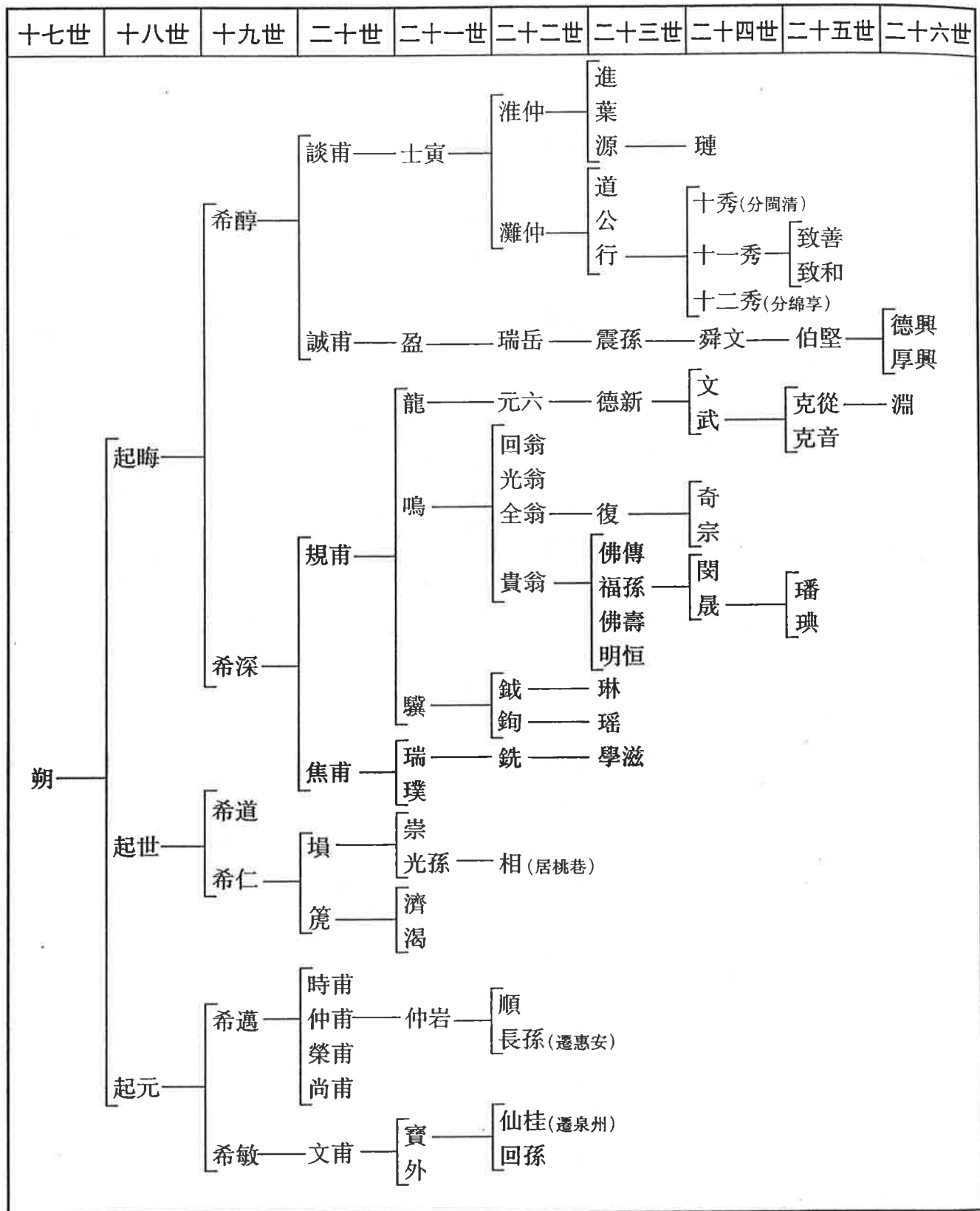

注：本世系部分資料由莆田市姓氏源流研究會會長林祖朝霞先生提供



(八)

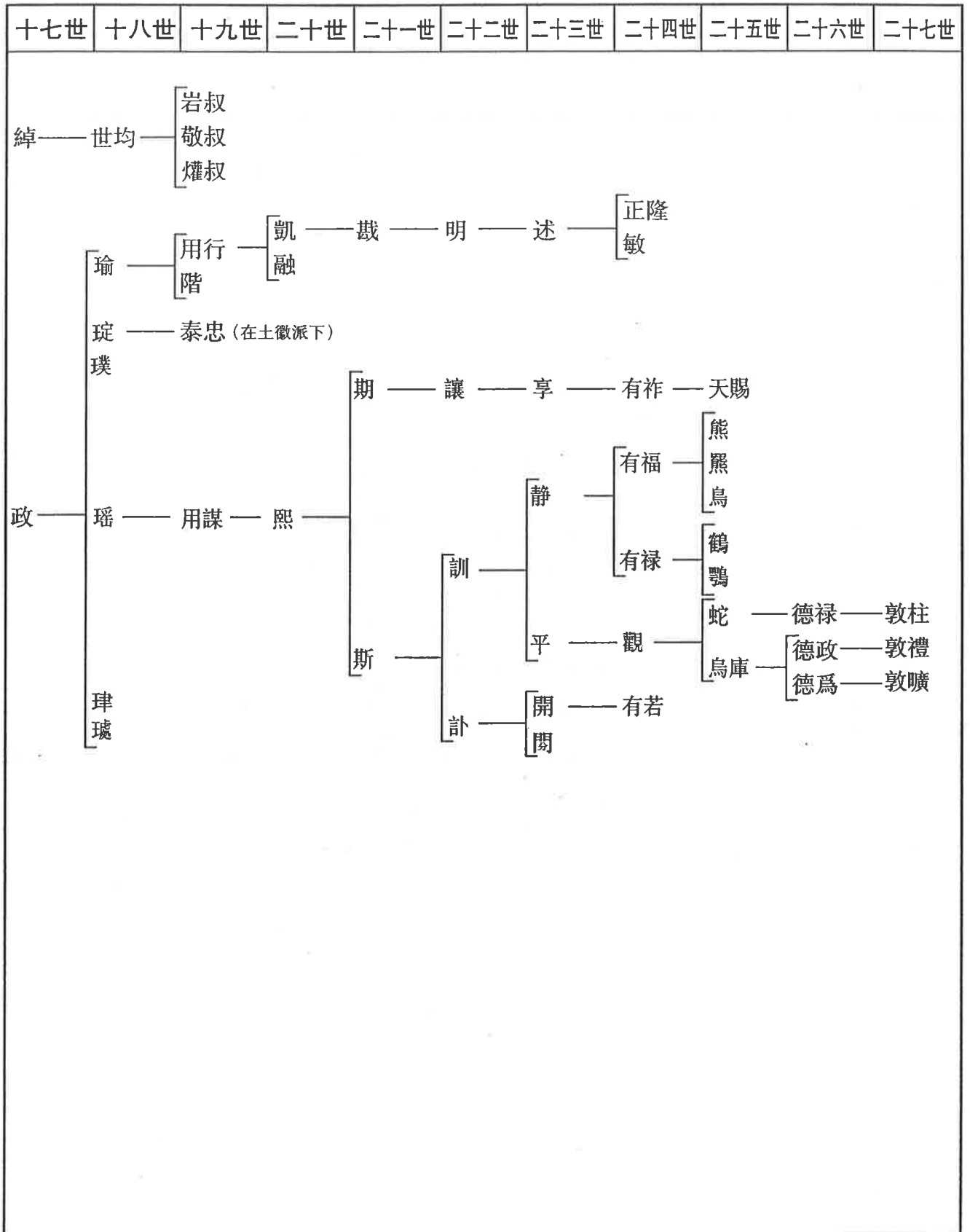



(九)

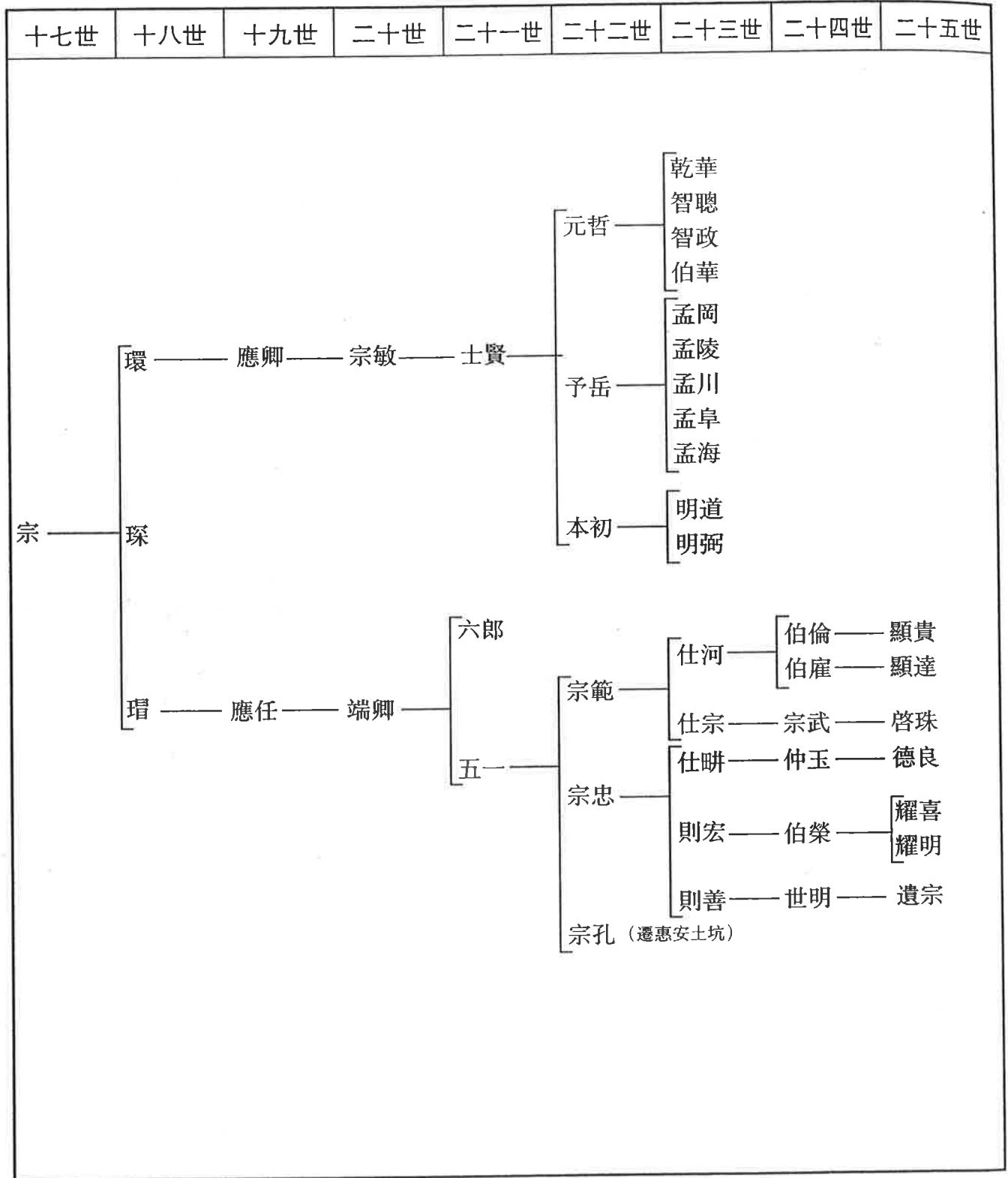

注：本世系表(計九頁)根據劉清耀先生提供部份材料和璜琦舊譜系整理。

摘自莆田西劉劉氏族譜供稿



(十)

十八世 十九世 廿世 廿一世 廿二世 廿三世 廿四世 廿五世 廿六世 廿七世

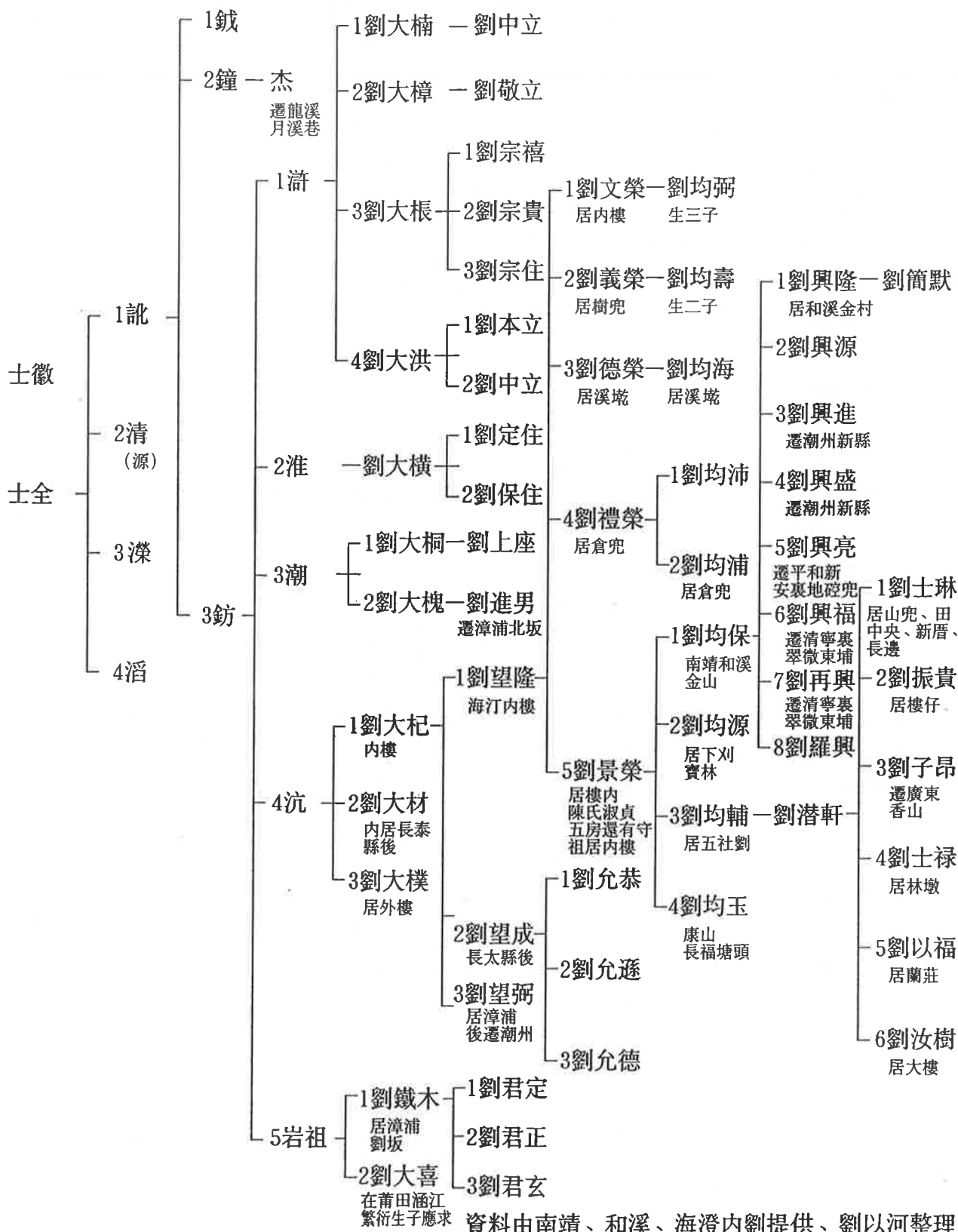



附 錄

一 中國大事年表

◆距今約300、400萬年

人類在地球上出現

◆距今約170萬年

舊石器時代早期的元謀人生活在今元謀一帶，已能制造和使用石器，已會用火

◆約70~20萬年前

舊石器時代早期的北京人生活在華北地區

◆約18萬年前

舊石器時代晚期山頂洞人生活在北京人活動過地區

◆約公元前1.2萬~前4000年

人類中石器時代。發明并使用弓箭，細石器廣泛應用，狩獵業發展

◆約公元前8000~前2000年

人類先後進入新石器時代。磨光加工的石器流行，出現了原始農業和畜牧業。母系氏族公社繁榮

◆約公元前5000~前3300年

新石器時代河姆渡原始居民生活在長江下游地區

◆約公元前4800~前4300年

新石器時代的半坡原始居民生活在黃河中游地區

◆約公元前23世紀

堯命羲、和觀測天象，制定歷法，以366日為一年，置閏月以正四時

◆約公元前21世紀

禹治水成功

◆約公元前2000年

出現五音音階音樂

◆公元前1600~前1000年

黃河流域形成栽桑、養蠶、繅絲、織綢的

完整的生產過程，絲織物品種有紗、羅、綺等

◆約公元前14世紀

已產生甲骨文

◆約公元前13世紀

商代青銅器全盛時代。晚商司母戊鼎為現存最大青銅器

◆約公元前11世紀

周武王伐商紂，商朝滅亡

◆公元前841年

周厲王暴虐，國人暴動。厲王逃亡。召公、周公行政，號曰共和。歷史準確年代自此開始

◆公元前771年

申侯與繒、西夷犬戎攻周，殺周幽王于驪山，西周亡

◆公元前770年

周平王東遷洛邑，東周始。歷史進入春秋（前770~前476）時期

◆公元前722年

史籍《春秋》記事始於本年，止於前481年，為世界上最早的編年史

◆公元前551~前479年

春秋末期思想家、政治家、教育家孔子在世，創立儒家學派，提出完整的政治、倫理、道德思想，首創私人講學，主持文化古籍的編訂整理。現存《論語》為門人記錄他談話的編集

◆公元前512年

孫武以兵法進呈吳王闔閭，有《孫子兵法》傳世

◆公元前476年

- 第一部詩歌總集《詩經》成于春時期春秋戰國之際已有指南針
春秋戰國之際有扁鵲，精通各科醫術
- ◆約公元前476～前390年
戰國時期思想家墨子在世，創立墨家學派，提出兼相愛、交相利、尚賢、尚同、非命等政治哲學思想，重視邏輯傳統，當時與儒家并稱顯學。現存《墨子》為墨家學派的著作總集
 - ◆公元前475年
戰國（前475～前221）時期開始
 - ◆公元前464年
《左傳》記事止于本年，成書稍後
 - ◆公元前445年
魏文侯即位，任用李悝，實行變法
 - ◆公元前408年
戰國時秦初租禾，實行實物地租
 - ◆公元前372～前289年
戰國時期思想家孟子在世，繼承發揚孔子和儒家思想，提出仁政和仁、義、禮、智等道德規範學說，為儒學的主要代表之一。著有《孟子》
 - ◆約公元前369～前286年
戰國時期思想家莊子在世，著有《莊子》
 - ◆公元前340～前278年
戰國時期楚國詩人屈原在世，開創楚辭，寫《離騷》，後投汨羅江殉志
 - ◆公元前249年
秦滅東周，周亡
 - ◆公元前246年
韓鄭國為秦開鄭國渠
 - ◆公元前239年
《呂氏春秋》成書，為秦相呂不韋門客編撰
 - ◆公元前238年
秦王政（秦始皇）主國政
 - ◆公元前233年
韓非入秦，被害。著有《韓非子》
 - ◆公元前221年
秦統一六國，戰國時期結束
戰國初期的魯班被後人尊為工匠祖師
《黃帝內經》成書于戰國年間
《戰國策》記事止于秦滅六國
戰國時期已廣泛使用鐵器
秦王政稱始皇帝，建立秦（前221～前206）。以建亥月（十月）為歲首，更名民曰黔首。劃全國為36郡，郡署守、尉、監、郡下設縣；廢分封諸侯之制；統一度量衡，定幣制，車同軌，書同文；遷六國富豪12萬戶至咸陽；大興土木
 - ◆公元前219年
秦始皇命監祿開靈渠
 - ◆公元前214年
增築長城，西起臨洮（今甘肅岷縣），東至遼東（今遼寧遼陽北），以御匈奴
 - ◆公元前213年
秦始皇采用李斯建議，下令焚書（焚書坑儒），次年坑殺方士、儒生
 - ◆公元前209年
陳勝、吳廣于蕪縣大澤鄉（今安徽宿州西南）起義
 - ◆公元前206年
項羽自立為西楚霸王，分封諸侯王，劉邦為漢王。楚漢戰爭爆發
 - ◆公元前202年
劉邦稱帝，建立漢（前202～公元220），都洛陽
 - ◆公元前154年
吳楚七國之亂起，旋平定
 - ◆公元前138年
張騫初使西域



◆公元前115年

張騫使西域還；西域始通漢。絲綢之路始暢通

◆公元前104年

造《太初歷》，用夏正，以建寅月棗正月為歲首

司馬遷始著《史記》，約公元前93年完成，為第一部紀傳體通史著作

◆公元前100年

蘇武使匈奴被扣，羈留19年始歸漢《周髀算經》成書

◆公元前33年

北方匈奴呼韓邪單于來朝，漢元帝賜後宮女王昭君出塞為寧胡閼氏

◆公元1年

公元紀年始年

◆公元8年

西漢王莽即真天子位，國號新（8~23）

◆公元17年

新市（今湖北京山東北）人王匡率饑民起義，據綠林山（今湖北當陽境），後稱“綠林軍”

◆公元25年

劉秀即帝位，建元建武，定都洛陽。東漢始

◆公元50~100年

劉徽著《九章算術》成書

◆公元68年

漢明帝于洛陽首建佛寺，後名白馬寺

◆公元73年

竇固遣班超使西域；西域與漢絕65年，至此復通

◆公元88年

王充于本年前後著成《論衡》

◆公元92年

班固卒。所著《漢書》開創斷代史體例

◆公元97年

班超遣甘英出使大秦（今羅馬）、條支（今伊拉克）至安息（今伊朗）西界而還

◆公元105年

蔡倫發明造紙術

◆公元117年

張衡制造出大型天文計時儀器漏水轉渾天儀

◆公元132年

張衡創制地震儀器候風地動儀

◆公元164~190年

發明瓷器

◆公元184年

張角率眾起義，皆著黃巾，史稱黃巾起義

◆公元200年

三國時代曹操大破袁紹于官渡

◆公元208年

東漢末孫權、劉備聯軍揚水戰之長，巧用火攻，在赤壁（今湖北蒲圻西北，今赤壁市赤壁之戰）擊敗曹操

東漢末華佗卒。他發明麻沸散，為世界醫學史上最早的全身麻醉劑；又創作醫療體操“五禽戲”

◆公元219年

東漢末張仲景卒。撰有《傷寒雜病論》世人奉他為“醫聖”

◆公元220年

東漢末畢嵐發明翻車

◆公元220年

東漢末魏立九品中正制

東漢末曹丕稱帝，國號魏（220~265）建都洛陽。漢亡

◆公元221年

東漢末劉備在成都稱帝，國號漢，世稱蜀（221~263），以諸葛亮為丞相

◆公元229年

東漢末孫權稱帝，國號吳（222~280），

遷都建業（今江蘇南京）

◆公元263年

鄧艾、鐘會攻蜀，至成都，劉禪降，蜀亡
劉徽約于本年注《九章算術》，創割圓術，
計算圓周率等

◆公元265年

司馬炎（晉武帝）迫魏帝禪位，建國號晉
（265~420），魏亡

◆公元280年

晉滅吳，統一全國。頒戶調式

◆公元285年

陳壽著《三國志》成書

◆公元291年

八王之亂起

◆公元約300年

記述籌算記數制的《孫子算經》成書

◆公元316年

劉曜圍攻長安，晉愍帝出降，西晉亡

◆公元317年

司馬睿（晉元帝）在建康稱晉王，史稱東晉

◆公元383年

晉謝石、謝玄等拒秦王苻堅于淝水（淝水
之戰），大破秦軍。北方又分裂

◆公元386年

拓跋珪（魏道武帝）稱代王，旋改稱魏，
史稱北魏（386~534）。北朝（386~581）
開始

◆公元399年

法顯西行天竺（今印度）求佛經

◆約公元409年

畫家顧愷之卒。傳世摹本有《洛神賦圖》
和《女史箴圖》

◆公元420年

劉裕廢晉恭帝稱帝，定都建康，國號宋
（420~479），史稱劉宋。東晉亡，南朝

（420~589）始

◆公元472年

詩人陶淵明卒

◆公元439年

魏滅北涼，統一北方。十六國結束

◆公元444年

劉義慶卒。曾招聚文士撰《世說新語》

◆公元445年

範曄卒。撰有《後漢書》，與《史記》、
《漢書》、《三國志》合稱“前四史”

◆公元451年

裴松之卒。曾注《三國志》，開創作注新例

◆公元460年

魏開鑿雲岡石窟，歷北魏、隋、唐完成

◆公元462年

祖衝之奏上《大明歷》。他首次把圓周率
準確數值推算小數點後7位數

◆公元494年

北魏孝文帝發平城，遷都洛陽。禁士民胡服

◆公元495年

北魏始鑿龍門石窟，歷東西魏、北齊、隋、
唐、北宋

北魏為天竺僧人跋陀建少林寺，為禪宗祖庭

◆公元502年

劉勰《文心雕龍》約成于本年

◆公元507年

範縝著《神滅論》

◆公元527年

酈道元卒。著有《水經注》

《文選》在此後數年編成

◆公元533~544年

賈思勰著《齊民要術》，為現存第一部完
整的農書

◆公元581年

楊堅代周稱帝，國號隋（581~618），建



都長安

◆公元589年

隋軍克建康，俘陳後主，陳亡。南北復歸統一

◆公元591~599年

隋朝李春建安濟橋（趙州橋），為現存最早的單孔石拱橋

◆公元606年

隋煬帝始建進士科，典定科舉制度

◆公元607年

隋朝派羽騎尉朱寬、海師何蠻使流求（今臺灣）

隋朝頒《大業律》。改州為郡；改度量衡依古式；改官制，設五省、三臺、五監、十六府等

◆公元608年

隋朝鑿永濟渠，開通以洛陽為中心北通北京南通杭州的大運河（京杭運河）

◆公元611年

隋朝鄒平民王薄據長白山起義；劉霸道、竇建德、翟讓等繼起，隋末農民起義爆發

◆公元618年

李淵稱帝，國號唐（618~907）。隋亡

◆公元626年

唐朝李世民（唐太宗）伏兵玄武門，殺太子建成、齊王元吉，即帝位（玄武門之變）

◆公元627年

唐朝玄奘赴天竺。645年取經回長安，撰《大唐西域記》

◆公元630年

日本遣唐使抵達

◆公元634年

唐朝始建大明宮

◆公元641年

唐朝文成公主入藏，與吐蕃贊普鬆贊幹布

和親；拉薩始建布達拉宮

唐朝歐陽詢卒。他和虞世南、褚遂良為初唐三大書法家

◆公元659年

唐朝頒世界第一部官修藥典《新修本草》

◆公元671年

唐朝義淨赴天竺求法，695年携佛典返洛陽

◆公元673年

唐朝閻立本卒。有《步輦圖》、《古帝王圖》傳世

◆公元682年

唐朝孫思邈卒。著有《備急千金要方》和《千金翼方》等

◆公元713年

唐朝始鑿樂山大佛

◆公元724年

唐朝僧一行制成銅黃道游儀；次年制成銅鑄水運渾天儀，首次實測子午綫長度

◆公元754年

唐朝鑒真東渡日本，在奈良建唐招提寺

◆公元755年

唐朝安祿山反于範陽，安史之亂爆發。763年結束

◆約公元760年

畫家吳道子卒

詩人王維卒

◆公元762年

詩人李白卒

◆公元770年

詩人杜甫卒

◆公元780年

唐朝廢租庸調制，行兩税法

唐朝陸羽撰世界上第一部茶葉專著《茶經》

◆公元785年

書法家顏真卿卒。傳世有《多寶塔碑》

◆公元808年

唐朝清虛子著《太上聖祖金丹秘訣》。
記載原始火藥配方。火藥發明當在此之前

◆公元819年

文學家柳宗元卒

◆公元824年

文學家韓愈卒

◆公元829年

唐朝龍骨水車傳入日本

◆公元842年

文學家劉禹錫卒

◆公元846年

詩人白居易卒

◆公元858年

詩人李商隱卒

◆公元865年

書法家柳公權卒

◆公元868年

唐朝王階刻印《金剛經》，為世界現存最
早的雕版印刷品

◆公元875年

王仙芝等起義于長垣；黃巢于冤句起義響
應，唐末農民戰爭開始

◆公元892年

唐朝始鑿大足石窟

◆公元907年

朱溫逼哀帝禪位，自即帝位，國號梁，史
稱後梁（907～923）。唐亡。五代十國
（902～979）時期開始

◆公元916年

阿保機稱帝，建契丹國，947年更國號為遼
（947～1125）

◆公元953年

滄州鐵獅子鑄成

西瓜由回紇傳入黃河流域

◆公元960年

趙匡胤（宋太祖趙匡胤）發動陳橋兵變，
稱帝，國號宋（960～1279）。
後周亡

◆公元1038年

黨項首領李無吳稱帝，建都興慶，國號大
夏，史稱西夏（1038～1227）

◆公元1041～1048年

畢昇發明活字印刷

◆公元1049年

開封建祐國寺塔，為現存最早的琉璃面磚塔

◆公元1056年

佛宮寺釋迦塔建成，為世界現存最高的木
構建築

◆公元1057年

歐陽修倡導平易樸實的文風

◆公元1059年

泉州建成第一座海港大石橋洛陽橋

◆公元1061年

當陽建玉泉鐵塔，為現存最高鑄鐵塔

◆公元1069年

王安石開始實行變法

◆公元1072年

文學家歐陽修卒。著有《醉翁亭記》、《新
唐書》（合著）、《新五代史》

◆公元1084年

司馬光的《資治通鑒》書成，為第一部編
年體通史

◆公元1088年

沈括于本年前後作《夢溪筆談》

◆公元12世紀初

張擇端繪《清明上河圖》

◆公元1101年

文學家、書畫家蘇軾卒

◆公元1105年



詩人、書法家黃庭堅卒

◆公元1115年

女真首領阿骨打在會寧稱帝，國號大金，史稱金（1115～1234）

◆公元1119年

宋朱彧《萍洲可談》記載指南針應用于航海

◆公元1125年

金兵于應州俘遼天祚帝，遼亡

◆公元1127年

金攻陷東京，俘徽、欽二帝，北宋亡
宋康王趙構（宋高宗）在南京（今商丘）即位，南宋始

◆公元1139年

宋金和議成。金歸宋河南、陝西地

◆公元1142年

宋金劃分地界，高宗以“臣構”名義上誓表，金册康王為宋帝

◆公元1152年

金遷都燕京
宋泉州建成安平橋（五里橋），為現存最長石橋

◆公元1199年

楊忠輔創《統天歷》，定回歸年為365.2425日，與當代公歷平均歷年長度相等

◆公元1200年

哲學家、教育家朱熹卒。後人編其言論為《朱子語類》

◆公元1206年

鐵木真建蒙古國，稱成吉思汗

◆公元1207年

詞人辛弃疾卒

◆公元1210年

詩人陸游卒

◆公元1214年

金遷都南京（開封），史稱“宣宗南遷”

◆公元13世紀50年代～14世紀初元雜劇創作出現高峰。名家有關漢卿、白樸、馬致遠、王實甫、鄭光祖；名作有《竇娥冤》、《墻頭馬上》、《漢宮秋》、《西廂記》等

◆公元1271年

忽必烈定國號大元，元朝（1271～1368）始

◆公元1279年

元軍破崖山，陸秀夫負幼帝蹈海卒。宗亡

◆公元1281年

郭守敬等制定《授時歷》，頒行天下

◆公元1313年

正式宣布恢復科舉

◆公元1331年

《經世在典》修成

◆公元1368年

朱元璋在應天稱帝，國號明（1368～1644），建南京城

元惠宗逃上都，史稱北元。明軍入大都，元亡

羅貫中著成《三國演義》，施耐庵著成《水滸傳》

◆公元1370年

詔定科舉制度，規定八股格式

◆公元1372年

建嘉峪關，為長城終點

◆公元1374年

頒《大明律》

◆公元1376年

廢元行中書省，分全國為十三布政使司

◆公元1376～1382年

在南京建靈谷寺無梁殿，為現存最早的無梁殿

◆公元1380年

明朝罷中書省，廢丞相制，政歸六部

◆公元1381年

明朝分里甲登記戶口，定賦役編訂黃冊
明朝建山海關。明長城東起鴨綠江，西到嘉峪關，長6000多公里

◆公元1382年

明朝置錦衣衛（廠衛）、都察院和殿閣大學士

◆公元1399年

明朝燕王朱棣（明成祖）起兵北平，靖難之役起

◆公元1402年

明朝燕兵攻入南京，建文帝不知所終。

燕王朱棣即帝位，是為明成祖

◆公元1405～1433年

明朝鄭和等7次出使西洋，歷30餘國（鄭和下西洋）

◆公元1407年

明朝《永樂大典》成書

◆公元1409年

明十三陵動工

◆公元1411年

明朝開會通河通漕運，罷海運

◆公元1414年

明朝詔修《四書》、《五經》、《性理大全》。1417年頒行，定為生員必讀書

◆公元1417年

明朝在北京始建承天門（後稱天安門）

◆公元1420年

明朝在北京建成世界最大宮殿建築群，後有擴建（北京故宮）

明朝始建北京太廟

明朝始建天壇，其中祈年殿為現存最大壇廟建築

◆公元1421年

明朝遷都北京，以南京為留都

◆公元1430年

明朝各省專設巡撫

◆公元1457年

明朝宦官曹吉祥等迎太皇英宗復位，廢景帝，史稱奪門之變；殺于謙

◆公元1513年前後

蘇州建拙政園

◆公元1555年

玉米傳入，時稱玉麥

◆公元1557年

葡萄牙侵占澳門作為貿易據點

◆公元1567～1619年

隆慶、萬歷年間《金瓶梅》問世

◆公元1578年

李時珍的《本草綱目》成書

◆公元16世紀70年代

吳承恩著成《西游記》

◆公元1616年

努爾哈赤稱汗，國號金，史稱後金（清）
戲曲作家湯顯祖卒。著有《牡丹亭》等傳奇

◆公元1625年

後金遷都沈陽，為盛京

◆公元1636年

皇太極在盛京即帝位，改國號為清（1636～1911）

◆公元1641年

地理學家、旅行家徐霞客（1586～1641）卒。著有《徐霞客游記》

◆公元1644年

李自成攻占北京。崇禎帝自縊死，明亡
清軍入北京

明福王朱由崧在南京即帝位，建立南明弘光政權

◆公元1645年

清占南京，南明弘光政權亡

◆公元1646年



文學家馮夢龍卒。輯有話本《喻世明言》、
《警世通言》、《醒世恒言》（三言）

◆公元1653年

清廷册封達賴五世羅桑嘉措

◆公元1661年

鄭成功收復臺灣

◆公元1679年

蒲鬆齡所著《聊齋志異》約成書于本年前後

◆公元1683年

鄭克塽降清，康熙帝統一臺灣。次年開放
海禁

◆公元1695年

思想家、史學家黃宗羲卒。著有《宋元學
案》、《明儒學案》、《明夷待訪錄》等

◆公元1699年

戲曲作家孔尚任撰成傳奇《桃花扇》

◆公元1703年

始在承德建熱河行宮（承德避暑山莊）

◆公元1704年

貴州茅臺鎮始產茅臺酒

◆公元1709年

北京始建圓明園

◆公元1716年

《康熙字典》成書

◆公元1729年

清廷因徵討準噶爾設軍需房，後改爲軍機
房軍機處

◆公元1735年

《明史》成書

◆公元1750年

始建清漪園，後改名頤和園

◆公元1754年

《儒林外史》作者吳敬梓卒

◆公元1764年

文學家曹雪芹卒。著有《紅樓夢》

◆公元1765年

畫家鄭板橋卒

◆公元1773年

清廷開《四庫全書》館

◆公元1790年

四大徽班進京演出，京劇逐漸形成

◆公元1792年

清朝乾隆帝定金瓶掣籤決定達賴、班禪轉
世靈童之制

《四庫全書》完成，爲歷史上卷帙最大的一
部叢書

◆公元1796年

川楚陝甘豫五省白蓮教起義

6月3日，林則徐在虎門海灘銷毀收繳的鴉片

◆公元1840年

6月，英國對華發動鴉片戰爭

◆公元1841年

5月，奕山與英軍簽訂《廣州和約》，三元
里人民奮起抗英（三元里抗英鬥爭）

思想家龔自珍卒

◆公元1842年

中英簽訂《南京條約》

◆公元1843年

10月，中英簽訂《虎門條約》

◆公元1844年

7月，中美簽訂《望廈條約》

10月，中法簽訂《黃埔條約》

◆公元1845年

11月，《上海租地章程》訂立，外國在設
租界始此

◆公元1853年

9月，上海小刀會劉麗川起義

太平天國頒布《天朝田畝制度》

◆公元1856年

9月，太平軍韋昌輝殺楊秀清，天京變亂起

- 10月，廣東水師拘捕走私船“亞羅號”上的海盜和水手。英國借口亞羅號事件，法國借口馬神甫事件，發動第二次鴉片戰爭
- ◆公元1858年
- 6月，俄、美、英、法逼迫清廷相繼簽訂《天津條約》
- ◆公元1860年
- 10月，英法聯軍侵入北京，劫掠、焚毀圓明園
- 奕訢分別與英、法、俄簽訂《北京條約》
- ◆公元1861年
- 1月，清廷設立總理各國事務衙門
- 慈禧太後發動政變，殺肅順，載垣、端華自盡；改元同治，兩太後垂簾聽政（辛酉政變）
- 12月，曾國藩創辦安慶內軍械所，洋務運動始此
- ◆公元1862年
- 8月，北京設洋務學堂同文館，培養翻譯人員
- ◆公元1864年
- 10月，《中俄勘分西北界約記》簽訂天京失陷，太平天國起義失敗
- ◆公元1865年
- 匯豐銀行在上海成立分行
- 李鴻章將蘇州炮局移南京，建立金陵製造局
- ◆公元1866年
- 8月，左宗棠在福州馬尾設立福州船政局
- ◆公元1872年
- 8月，容闈率第一批留學生30人赴美
- ◆公元1875年
- 8月，清廷以郭嵩燾為出使英國欽差大臣，為第一次正式派遣駐外使節
- ◆公元1876年
- 出現第一條鐵路——淞滬鐵路
- ◆公元1878年
- 開始由海關兼辦郵政，首次發行郵票
- ◆公元1879年
- 李鴻章在天津至大沽口間架設綫路首發電報
- ◆公元1881年
- 6月，唐山至胥各莊輕便運煤鐵路築成，“火箭號”小型車頭首次行駛
- ◆公元1885年
- 6月，李鴻章與法使在天津簽訂《中法新約》；中法戰爭結束
- 臺灣改建行省，劉銘傳為首任巡撫
- ◆公元1889年
- 光緒帝親政，慈禧歸政
- ◆公元1893年
- 毛澤東（1893～1976）出生于湖南湘潭韶山衝
- ◆公元1894年
- 7月，日軍在豐島海面偷襲船艦，進攻牙山附近成歡驛清軍，中日甲午戰爭爆發
- 11月，孫中山（1866～1925）在檀香山建立興中會
- ◆公元1895年
- 4月，李鴻章與伊藤博文簽訂中日《馬關條約》
- 5月，康有為等聯合18省應試舉人1300多人“公車上書”
- ◆公元1896年
- 李鴻章在莫斯科簽訂《中俄密約》
- ◆公元1898年
- 6月，中英簽訂《展拓香港界址專條》，將新界“租借”給英國，限期99年
- 6月11日，光緒帝頒“明定國是”詔，戊戌變法開始
- 9月21日，慈禧發動政變，幽禁光緒帝于瀛臺，再出訓政；譚嗣同等戊戌六君子遇



害；百日維新失敗

嚴復譯《天演論》刊行

◆公元1899年

3月，山東義和拳朱紅燈等在平原一帶起義，義和團運動興起

9月，美國國務卿照會列強，提出在實行“門戶開放”政策

河南安陽小屯村發現殷墟甲骨卜辭

敦煌石窟發現藏經洞（一說次年發現）

◆公元1900年

清兩江總督劉坤一、湖廣總督張之洞等與駐滬各國領事商定“東南互保”

八國聯軍侵入北京，慈禧挾光緒帝出逃

◆公元1901年

7月，清廷設外務部，班列六部之前9月，清廷全權代表奕劻、李鴻章與英、美、俄、德、日、奧、法、意、西、荷、比等11國公使簽訂《辛丑條約》

◆公元1903年

4月，革命者鄒容寫成《革命軍》，風行全國

6月，上海《蘇報》案發生，章太炎等被捕革命者陳天華著《猛回頭》、《警世鐘》在日本出版

◆公元1905年

8月，同盟會在日本東京成立，孫中山為總理，首次公開提出三民主義

9月，清廷令廢科舉考試制度

10月2日，近代鐵路設計師詹天佑主持的京張鐵路開工

◆公元1906年

9月，清廷宣布預備立憲，設立預備立憲公會

京漢鐵路建成通車

◆公元1907年

清廷命立資政院，令各省設咨議局

◆公元1910年

資政院開院

第一次全國運動會在上海開幕

◆公元1911年

10月10日，武昌新軍起義，各省響應，形成全國規模的辛亥革命

12月29日，17省代表在南京選舉孫中山為臨時大總統，議決改用公歷紀年

◆公元1912年

1月1日，孫中山在南京就任臨時大總統

2月12日，清帝溥儀下詔退位，清亡

2月15日，參議院選舉袁世凱為臨時大總統

3月11日，孫中山在南京公布《中華民國臨時約法》

3月13日，袁世凱任命唐紹儀為第一任國務總理

8月25日，國民黨成立，舉孫中山為理事長

◆公元1913年

7月12日，李烈鈞在江西湖口舉兵討袁

9月1日，張勳攻入南京，二次革命失敗，孫中山逃亡日本

10月6日，袁世凱脅迫國會選他為正式總統

◆公元1914年

5月1日，袁世凱公布《中華民國約法》

7月8日，孫中山在日本東京成立中華革命黨

◆公元1915年

1月18日，日本向袁世凱提出旨在滅亡的二十一條要求

9月15日，陳獨秀主編的《青年》雜誌創刊，次年改名《新青年》

12月12日，袁世凱復辟帝制

12月25日，蔡鍔等宣告雲南獨立，組織護國軍討袁；孫中山發表討袁宣言，護國戰爭爆發

第一家鐘廠在烟臺創辦

◆公元1916年

3月22日，袁世凱下令撤銷帝制，仍稱大總統

◆公元1917年

7月1日，張勳、康有為擁清廢帝溥儀復辟（張勳復辟）

7月12日，段祺瑞討逆軍進入北京，復辟丑劇結束

8月25日，南下議員在廣州召開國會非常會議，成立護法軍政府，選舉孫中山為大元帥

10月，護法戰爭開始

◆公元1918年

李大釗（1889～1927）在北京大學組織馬克思學說研究會

《新青年》改用白話文出版，發表魯迅用白話文作的第一篇小說《狂人日記》

◆公元1919年

2月20日，南北和平會議在上海開會（南北和談）

5月4日，在巴黎和會外交失敗消息傳來，北京爆發五四運動。為聲援北京學生，上海工人、學生、商人展開三罷鬥爭，影響遍及全國。從此運動中心移到上海，工人階級成為運動的主力

9月16日，周恩來等組織覺悟社

10月，中華革命黨改組為國民黨

◆公元1920年

7月，直皖戰爭起，段祺瑞戰敗辭職，直奉兩系控制北京政權

8月，上海共產主義小組成立；北京、武漢、長沙、濟南、廣州陸續成立共產主義小組

◆公元1921年

7月23日，共產黨第一次全國代表大會在上

海召開，共產黨成立

◆公元1922年

4月29日，直奉兩軍在北京附近交戰。奉軍敗，直系控制北京政權（直奉戰爭）

社會主義青年團在廣州成立

◆公元1923年

2月4日，京漢鐵路工人大罷工；7日，軍警屠殺漢口、長辛店罷工工人，制造二七慘案

8月，魯迅第一個短篇小說集《吶喊》出版。2年後，另一小說集《彷徨》出版

◆公元1924年

1月20～30日，國民黨第一次全國代表大會在廣州召開。大會決定聯俄、聯共、扶助農工三大政策

6月16日，黃埔軍校正式開學，蔣介石任校長

9月15日，第二次直奉戰爭爆發

10月23日，馮玉祥發動北京政變
第一個純碱廠在塘沽建成投產

◆公元1925年

2月1日，廣東革命政府第一次東徵；

3月打垮陳炯明的主力；5月回師廣州，平定劉震寰、楊希閩叛亂

3月12日，孫中山在北京逝世

5月30日，上海發生“五卅慘案”（五卅運動）

6月19日，省港大罷工爆發；23日，“沙基慘案”發生

7月1日，中華民國國民政府成立

10月1日，國民革命軍開始第二次東徵

10月，北京故宮博物院成立

◆公元1926年

5月20日，葉挺獨立團進入湖南，揭開北伐戰爭序幕

10月10日，北伐軍克武昌，消滅吳佩孚主



力；11月，占九江、南昌，殲滅孫傳芳主力最大的私營航運企業民生輪船公司在四川合川成立

◆公元1927年

1月1日，國民政府定都武漢

3月21日，上海工人第三次武裝起義勝利（上海工人三次武裝起義）

4月12日，蔣介石在上海發動四一二政變

4月18日，南京國民政府成立，蔣介石獨裁統治開始

4月29日，李大釗等人在北京被奉系軍閥殺害

7月15日，武漢國民黨“分共”，大革命失敗

8月1日，共產黨舉行南昌起義，人民解放軍建立

8月7日，共產黨中央在漢口召開緊急會議（八七會議）

9月9日，毛澤東領導湘贛邊界秋收起義；

10月，進入井岡山，建立革命根據地

12月11日，張太雷等領導廣州起義

◆公元1928年

4月，毛澤東、朱德在井岡山會師

12月29日，張學良宣布東北易幟，全國統一

◆公元1929年

2月，國民政府宣布實施關稅自主

發現第一個北京人的頭蓋骨化石

◆公元1930年

5月，蔣介石與閻錫山、馮玉祥等爆發中原大戰（蔣閻馮大戰）

◆公元1931年

9月18日，日本關東軍在製造九一八事變，蔣介石向張學良發出“絕對不抵抗”訓令

11月，中華蘇維埃共和國臨時中央政府在瑞金成立

◆公元1932年

1月28日，發生一二八事變

3月1日，偽滿洲國成立，日寇立溥儀為傀儡執政，改長春為新京；國民政府宣言否認東北偽組織

12月，蔡元培、宋慶齡、魯迅等在上海發起組織民權保障同盟

◆公元1933年

3月10日，國民政府改兩為元

9月，蔣介石以百萬兵力對革命根據地發動第五次“圍剿”

作家茅盾的《子夜》出版

◆公元1934年

7月，劇作家曹禺的《雷雨》發表

10月，共產黨中央和紅軍總部從瑞金出發開始長徵

南京紫金山天文臺建成

◆公元1935年

1月，共產黨中央政治局在遵義召開擴大會議（遵義會議）

8月1日，共產黨中央發表《為抗日救國告全體同胞書》

10月19日，共產黨中央紅軍抵陝北保安吳起鎮，完成長徵

11月4日，國民黨政府實行法幣政策，統一全國幣制

12月9日，北平爆發一二九運動，全國掀起抗日救國新高潮

田漢作詞、聶耳譜曲的《義勇軍進行曲》問世。1949年後被確定為《中華人民共和國國歌》

◆公元1936年

5月5日，國民政府公布憲法草案（五五憲草）

10月19日，文學家魯迅在上海病逝

11月23日，國發黨政府在上海逮捕全國各界救國聯合會領袖沈鈞儒、鄒韜奮等7人，史稱七君子事件

12月12日，將領張學良、楊虎城發動西安事變，經共產黨代表周恩來的努力和全國的聲援，蔣介石被迫接受停戰議和、聯共抗日、釋放政治犯等條件。西安事變的和平解決，為國共第二次合作奠定了基礎

粵漢鐵路全綫通車

◆公元1937年

1月，共產黨中央由保安遷往延安

2月10日，共產黨中央致電國民黨黨，提出五項要求和四項保證，以實現兩黨重新合作

7月7日，日軍炮擊宛平城，盧溝橋事變發生，中日全面戰爭開始，史稱七七事變

8月13日，日軍大舉進攻上海，淞滬會戰開始

8月22日，共產黨中央通過《抗日救國十大綱領》；25日，工農紅軍改編為八路軍；10

月2日，南方紅軍和游擊隊改為新四軍

9月23日，蔣介石被迫發表談話，承認共產黨的合法地位，國共兩黨第二次合作，共同抗日

9月25日，八路軍115師一部在平型關殲日軍1000多人（平型關戰役）12月13日，南京陷落；日軍屠殺軍民30多萬人（南京大屠殺）

錢塘江橋建成，為自行設計監造的第一座大型公路、鐵路兩用橋

◆公元1938年

4月，臺兒莊會戰，大敗日軍（徐州會戰）

◆公元1940年

3月30日，汪精衛偽政權“中華民國國民政府”在南京成立（汪偽國民政府）

8月20日，八路軍在華北發動百團大戰

◆公元1941年

1月，國民黨頑固派制造皖南事變
侯德榜創造出“侯氏制碱法”

◆公元1942年

2月1日，毛澤東在延安作整頓黨的作風報告，其後全黨開展整風運動

5月，毛澤東在延安文藝座談會上講話（《在延安文藝座談會上的講話》）

遠徵軍進入緬甸協助英軍對日作戰，救出被圍英軍7000人

◆公元1943年

12月1日，中、美、英發表《開羅宣言》，滿洲、臺灣、澎湖列島應歸還

◆公元1945年

4月，共產黨第七次全國代表大會在延安舉行，大會通過的黨章中規定以毛澤東思想為黨的一切工作的指南

5月，國民黨第六次全國代表大會在重慶召開，決定堅持獨裁、準備內戰的政策

8月28日，毛澤東抵重慶，與蔣介石會談（重慶談判，《雙十協定》）10月25日，日本臺灣總督簽署投降書，臺灣、澎湖列島重入版圖

作家老舍的《四世同堂》第一部出版

中、美、英發表《波茨坦公告》，敦促日本無條件投降

◆公元1946年

蔣介石撕毀停戰協定，大舉圍攻中原解放區，挑起全面內戰

◆公元1947年

2月28日，臺灣發生反抗國民黨暴政的二二八起義

5月，華東野戰軍在孟良崗戰役中全殲敵主力之首整編74師

6月30日，劉伯承、鄧小平率大軍強渡黃



河，揭開戰略進攻序幕

10月10日，共產黨中央頒行《土地法大綱》，解放區全面展開土地改革

◆公元1948年

8月，國民黨政府發行金圓券

9月12日，東北野戰軍發起遼沈戰役

9月，作家丁玲的《太陽照在桑幹河上》出版

11月6日，華東，中原野戰軍發起淮海戰役

11月29日，東北野戰軍會同華北軍區主力發起平津戰役

◆公元1949年

3月5~13日，在西柏坡舉行共產黨七屆二中全會

4月21日，解放軍強渡長江；23日占領南京，國民黨在大陸的統治結束

9月，人民政治協商會議第一屆會議通過《人民政治協商會議共同綱領》

10月1日，開國大典。毛澤東在天安門宣告中華人民共和國成立

中國人口十大姓

(2000年11月1日零時第五次人口普查數據)

李姓人口	一億零二百三十萬
王姓人口	九千六百零三萬
張姓人口	九千一百六十二萬
劉姓人口	六千九百七十二萬
陳姓人口	五千八百七十萬
楊姓人口	三千九百九十一萬
趙姓人口	二千九百六十七萬
黃姓人口	二千八百九十萬
周姓人口	二千七百四十七萬
吳姓人口	二千六百五十六萬

福建人口十大姓

(福建人口3471萬)

林姓人口	513萬
陳姓人口	486萬
張姓人口	229萬
王姓人口	175萬
吳姓人口	173萬
黃姓人口	135萬
劉姓人口	124萬
李姓人口	114萬
鄭姓人口	99萬
何姓人口	63萬

二 何謂“光州固始”、“八閩”

光州：南朝梁置，治所在光城，唐太極元年（712年）移治定城（今潢川）。轄境相當今河南淮河以南，竹竿河以東地，明擴大至息縣，清雍正時升為直隸州。1931年廢，改為潢川縣。瀕淮河上游，自古南北兵爭重地，南宋在此榷場與金貿易。

固始縣：春秋蓼國地，東漢改名固始。固始又名固陵，為楚令尹孫叔敖所封地，是漢劉邦與韓信、彭越共同會擊楚項羽，至固陵不會之地，在河南省東南端，史河及灌河流域，鄰接安徽省。春秋為蓼國地，西漢置蓼縣，南朝宋移置固始縣（故址在今安徽省臨泉縣，東漢置）。歷史上固始這一地理概念遠比今之固始縣大的多，它應包括淮南光壽二州的部份地區，比如今之淮濱市，是1952年才劃固始、潢川、息縣三縣部份區域設置的，安徽西北部之臨泉，雖在潁河支流泉河流域，秦時稱寢縣，唐改為沈丘縣（含今之沈丘）因歷史上曾是孫之祖孫叔敖之封地（古稱寢丘），此史學界稱固始乃古寢丘地之緣由。則春秋之時固始之地域比唐之固始還要廣大，所謂“蓼國”當包括光、壽二州很大一部分地域及淮河上游屬今安徽省的一些地域。所以部份入閩巨族的祖居地之“固始”并非今之固始縣，而是早期廣義的固始。

今之固始縣，土地面積2916平方公里，人口153萬，33個鄉鎮。固始縣城區面積19.6平方公里，人口18萬。礦產有銅、煤、白雲岩等。工業有紡織、化肥、機械等。農副產品有稻、麥、麻、豬、禽、魚。特產“固始鷄”、“淮南豬”等。名勝古迹有蓼國故城，春秋古墓等。歷代固始入閩士族，諸如陳林黃鄭何胡詹邱王張劉孫許方施楊等姓，大都有故裏遺址、宗廟祠堂。陳氏將軍祠于1988年重修，浮光山頂陳元光祖母魏敬廟現正在重修、殿堂已建成。閩王王審知故里、今固始縣分水鄉王家祠堂，也在籌劃復建。

資料由固始縣史志辦許競成提供

明朝時，福建分為八府，即：福州府、泉州府、漳州府、汀州府、建寧府、興化府、邵武府、延平府。據此，後將福建稱為八閩大地。



三 科舉術語簡介

[科舉]：中國封建社會的教育考試制度。存舉與考試之法起源甚早。隋代，文帝廢九品中正制，打破士族的壟斷，煬帝時始設進士科。唐代，于進士外，復置秀才、明經、明法、明書、明算諸科，又有一史、三史等科，分科取士，因稱科舉。武則天稱制時，新行殿試，并增設武舉。宋以後，科舉皆用儒家經義。明、清兩代以《四書》，文句為題，規定文章體式為八股文，解釋并須依照朱熹《四收集注》。歷代封建統治階級通過科舉考試選拔官吏，為顯示其“至公”，規定了各種制度以防止舞弊，實際上，弊端極多。至清光緒三十一年（公元1905年）；推行學校教育，科舉始廢。然科制度對中下層知識分子走上政治舞臺、廢除門閥世族壟斷政權曾經起過巨大的作用，對中國唐以下的文化教育的發展也影響至深。

[貢士]：指古代地方官員向皇帝薦舉人才的制度。又，清代舉人會試考中者，亦稱貢士。南士得參加殿試。但習慣上，會試考中後即稱為進士。

[恩科]：清代科舉制度，每三年舉行一次的鄉試及會試，稱為正科。若遇皇帝即位及皇室慶典，于正科外特開考試，稱為恩科。如恩科與正科同在一年，則改正科為恩科，正科提前一年舉行；或于次年補行，或合并舉行，稱為恩正并科，按兩科名額取中。恩科始于宋代之“特奏名”。

[縣試]：亦稱縣考。清代同各縣縣官主持的考試。試期多在二月。要取得入學資格的士子，向本縣禮房報名，填寫姓名、籍貫、年歲、三代履歷，并取得本縣廩生保結，保其無冒籍、匿喪、頂替、假捏姓名、身家清白、非優倡皂隸之子孫，方準應考。約試五場，各場分別試四書文（八股文）、試帖詩、經論、律賦等。事實上第一場錄取後即具備參加上級府試的資格。以下各聲續考與否，聽憑自願。

[府試]：亦稱府考。清代由知府（或直隸州知州、直隸廳同知）主持的考試。縣試已錄取的士子得以參加，試期多在四月，報名等手續與縣試略同。第一場為正場，取錄者即可應考院試。

[院試]：清代由各省學政主持的考試。經府試錄取的士子可參加院試。以學政稱提督學院，故稱院試或院考，又以舊制稱提學道，故亦沿稱道試或道考。報名等手續與府縣試略同。學政于駐在地考試就近的府、縣；其餘名府，則以次分期案臨考試。所考為正場一場，復試一場，錄取者即為生員（秀才），送入府、縣學宮，稱入學，受教官的月課與考校。

[鄉試]：明清兩代，每三年一次在各省城（包括京城）舉行的考試。源于唐、宋時

的府試、州試。凡本省生員與監生、貢生、蔭生、官生，經科考、錄科、錄遺考試合格者，均可應考。逢子、午、卯、酉年為正科，遇朝廷慶典加科稱為恩科。考期在八月，分三場。又稱“秋試”、“秋闈”。屆時，朝廷選派正副主考官，試《四書》、《五經》、策問、八股文等，考中者稱為舉人，可于次年赴京參加會試。

[大比之年]：明清時三年舉行一次的鄉試，也稱為“大以”。宋代指發解之前的州考。鄉試由朝廷派官主持，各府、州、縣的應考者會集省城，錄取者稱為“舉人”。因試期有秋天，又稱秋闈。

[殿試]：科舉考試中的最高一段。皇帝親臨殿廷，發策會試中式的貢士，稱殿試。也叫“廷試”、“廷對”。源于西漢時皇帝新策賢良文學之士，始于武則天授二年于洛陽殿前新策貢舉人，但尚未成定制。宋開寶八年，太祖于講武殿策試貢院合格舉人，并頒定名次，自此始為常制。太平興國八年，將殿試後的進士分為五甲。元無殿試。明清殿試後分為三甲：一甲三名賜進士及第，通稱狀元、榜眼、探花；二甲賜進士出身，第一名通稱傳臚；三甲賜同進士出身。

[貢院]：科舉時代舉行會試及試之所。唐代始置，為禮部試士處。明清兩代，貢院大堂為外簾官辦事之地，堂東西兩側供管理考場人員居住。堂後為內簾，供考官辦事居住。貢院兩帝建號合舍，以供應試者居住。貢院內、外牆上遍鋪荊棘，故亦稱棘闈。

[及第]：科舉應試中選之稱。唐代，進士考試合格謂之及第。明清只殿試一甲第一、二、三各賜進士及第，餘稱進士出身或同進士出身，不稱及第。

[舉人]：本謂被薦舉之人。漢代取士，無考試之法，朝廷令郡國守相薦舉賢才，因以“舉人”稱所舉之人。唐、宋時有進士科，凡應科目經有司貢舉者，通謂之舉人。至明、清則為鄉試考中者的專稱，成為一種出身資格。又俗稱“孝廉”。

[狀元]：科舉考試以名列第一者為元，鄉試第一稱解元，會試第一稱會元，殿試第一稱狀元。基稱唐代已有，武則天試貢士于殿前，別其等第，門下例有奏狀，其居首曰狀頭，亦曰狀元。後亦稱殿元、鼎元。

[榜眼]：科舉考試中殿試一甲第二名稱榜眼。宋時一甲第二、三名均稱榜眼，意謂榜中之雙眼，後始以專屬第二，而稱第三名為探花。

[探花]：科舉考試中殿試一甲第三名稱探花。

[進士]：原意指可進授官爵之士。至隋大業間。乃用為取士科目名。唐、宋因之。唐制，應舉者稱為進士，試畢放榜合格者稱成進士，凡試于禮部，皆稱為進士。至明、清舉人會試中式，殿試一甲三名，賜進士及第，二甲賜進士出身，三甲賜同進士出身，通稱曰進士，始用為考中者的專稱。

[貢生]：科舉時代，挑選府、州、縣生員（秀才）中成績或資格優異者，升入京師



的國子監讀書，稱爲貢生。意謂以人才貢獻給皇帝。明代有歲貢、選貢、恩貢和細貢；清代有恩貢、拔貢、副貢、歲貢、優貢和例貢例。清代貢生，別稱“明經”。

[秀才]：爲優異人才的通稱。至漢始爲舉士科目之一。東漢避光武帝劉秀諱，改稱“茂才”。三國魏後復稱爲秀才。南北朝時最重此科。唐初置秀才科，後漸廢，僅作爲一般儒生的泛稱。明太祖采薦舉之法，曾舉秀才數十人，授以知府等官。以後即專用以稱府、州、縣的生員。元、明以來，秀才爲讀書者之通稱。

[博士]：本爲對博學之士的通稱。至戰國末，齊、魏、秦三國設爲官，始充當君主的參謀或顧問，與議政事。秦代沿置，兼有禮官性質，并典守圖籍。漢文帝時，博士分諸子專書博士與儒家專經博士。武帝時設置五經博士及弟子員，此後博士專掌儒家經學的傳授，執教于太學，乃成爲傳播孔孟學說的國家學官。其職掌爲議政、制禮、藏書、教授、試策、出使等。東漢以後歷代多置之，唐置國子、四門等博士，明清有國子博士。唐文學家韓愈曾爲四門博士等。

[國子監]：古代的最高學府。晉武帝時設立國子學，隸屬太常。北齊更名國子寺，成爲獨立機構，主官爲祭酒。隋煬帝時改名國子監，以後歷代大體沿其稱。唐代國子監分爲國子、太學、廣文、四門、律、書、算七學，除事務官外。負責教育工作的爲博士與助教。宋、元以後漸存國子一學。明代南、北亦各設國子學，稱爲南監、北監，國子學生由州、縣學選拔貢入肄業。清代則可由捐納取得監生名義，不必在監受業。唐高宗時，曾據《周禮》改國子監成爲均監，故後世又以“成均”爲國子監的別稱。

[教授]：學官名。宋代除宗學、律學、醫學、武學等置教授傳授學業外，各路的州、縣學均置教授，專掌學校課試等事，位居提舉學事司之下。元代諸路散府及上中州學校和明清的府學亦設此職。

[總裁]：明代直省主考，通稱總裁。又清代會試主司也稱總裁。

[主考]：科舉考試中鄉試的主考官。明、清時代，舉行鄉試，由朝廷選派考官赴各省主持，稱爲主考。其職務爲總閱試卷，分別去取，核定名次，將取中舉人及其試卷奏報皇帝。其官有正有副，均以翰、詹、科、道及闕、部、府、寺進士身的官員擔任。

[榜]：科舉考試後，頒示錄取者名次的布告。

[瓊林宴]：皇帝賜親科進士宴會的通稱。即宋代的聞喜宴，元、明、清三代的恩榮宴。因宋太宗賜宴新科進士于汴京（今河南開封市）城西的瓊林苑得名。後世小說、戲劇描寫士人參加科舉考試中第，每多提及。

四 古代主要官銜官署簡介

(爲方便讀者查找，所選介官銜官署按讀音排列。)

A

[安撫使]：朝廷派往邊疆重要地區統轄軍民的官員。元代各路安撫使是各路的行政長官。明清兩代僅在少數民族地區設有此官。官階一般是正三品，如原來官銜在二品以上，派出時則稱安撫大使。

[按察使]：宋清兩代掌管一省刑名按劾的長官，正五品。

B

“僕射”是主任或領班的意思。唐宋兩代“僕射”實際上就是宰相。

[布政使]：明清兩代一省最高民政機構爲政司。布政使爲政司的主官，從二品，僅次于巡撫一級。爲防止專權，明代與清初設左右布政使二人，清康熙年間以後不再分左右。

[把總]：清代正七品武官。

[兵部尚書]：統管全國軍事行政的長官清代從一品。

C

[兵部侍郎]：兵部副長官，明代從二品，清代正二品。

[參將]：明代總兵之下設參將分守各地。清代參將是正三品武官，僅次于副將一級。

[參領]：清代正三品官，副參領爲正四品官。

[參知政事]：簡稱參政，宋元兩代是宰相的副職。

[朝列大夫]：元明兩代從四品文官。

[朝奉大夫]：宋代正五品文官。

[朝散大夫]：唐宋兩代從五品文官，元代爲從四品。

[朝請大夫]：唐宋兩代從五品文官，元明兩代爲從四品。

[朝議大夫]：唐宋兩代正五品文官，明清兩代爲從四品。

[刺史]：西漢武帝廢御史監郡之制，在全國置十三部州，每州派刺史一人，上受御史中丞管轄，下分別以六條監察十三州，其官階低于郡守。後曾改稱州牧。東漢靈帝時，爲鎮壓農民起義，再改刺史爲州牧，位居郡守上，掌握一州軍政大權。自三國至南北朝，各州亦多置刺史，一般以都督兼任。隋以後，刺史爲一州的行政長官。隋煬帝與唐玄宗時曾兩度改州爲郡，改刺史爲太守，不久仍復舊稱。唐代，節度、觀察使兼領駐在地的州刺史，轄境內各州刺史均爲其屬官，刺史之權位漸輕。宋代以朝臣充知州，雖設刺史，僅屬虛銜，并不赴任。元代廢。宋代與清代，也往往用作知州的別稱。



D

[大學士、內閣大學士]：“學士”是唐代掌管文學著作的官，如果由宰相兼管“學士”，則宰相就稱為“大學士”。宋代，“學士”中資望特別高的人，稱為“大學士”。及明洪武十三年（公元1382年）廢丞相及中書省，十五年仿宋制設大學士，以為皇帝顧問。成祖即位後，以侍講、侍讀學士等翰林官參預機務，入內閣，至明中葉，遂以大學士為內閣長官，替皇帝起草詔令，批條奏章，商承政務，其本身官階在尚書、侍郎下，但實權甚重。稍後，以尚書、侍郎入閣辦事，兼大學士，加官至于一品，位望益尊，乃成為事實上的宰相。清代設立軍機處，大學士職權為軍機大臣所代替，其稱僅作為榮銜，授予軍機大臣及內外各官資望特高者，為正一品。大學士皆是以殿閣名入銜，明有中極、建極、文華、武英等殿和文淵閣、東閣大學士，并正五品，無定員；清乾隆十年（公元1745年）以後，大學士專以三殿（保和、文華、武英）三閣（文淵、體仁、東閣）入銜，滿、漢各二人；協辦大學士滿、漢各一人。均為文臣最高位官，漢人一般非翰林出身不授此官。

[都督]：本意為統領，總領。始稱于東漢末。魏文帝黃初三年（公元222年）置都督諸州軍事，或領刺史，而都督中外諸軍及大都督權位為最重，實為全國最高軍事統帥。兩晉南北朝因之。北周改都督諸軍為總管。又有大都督、帥都督、都督之稱。至隋文帝時，三都督并為散官。唐復舊稱，設大都督府，後又分都督府為上中下。大都督（上都督）以親王為之，遙領其任，亦常用為贈官。中葉以後，以節度使、觀察使為地方最高長官，都督之名遂廢。元置大都督府，統領諸衛。明代置五軍都督府，各有左右都督，及都督同知、都督僉事，分領京衛與各地衛所，為全國最高軍政機關。後各衛所僅餘空名，都督乃成虛銜。清初沿之，後廢。

[大理寺]：漢景帝時改廷尉為大理，北齊時始設大理寺，為掌管刑獄的中央機構。隋唐以下多沿其制。明清時大理寺卿為正三品，在大九卿之列。卿以下設少卿、寺丞、評事等職，掌審讞平反刑獄及其政令。又，古代司法之官于棘樹下審訊案情，大理寺多植棘，故亦被為“棘寺”。

[大將軍]：起于戰國，歷代多沿用，而以漢代地位最尊。漢初以韓信為大將軍，其後又稱為大司馬大將軍，位最尊貴，霍光、王鳳等皆曾任之。三國時魏、吳并增置上大將軍，位在大將軍之上；唐宋于十六衛皆置大將軍；明初徐達為將軍；清初年羹堯及諸王也曾授予大將軍等號，督師出徵，禮遇殊異，然并非常設，事畢則廢。

[大理寺卿]：全國三大司法長官之一，掌管全國刑獄的最高長官。正三品。

[定國將軍]：明代從二品武官。

[定遠將軍]：明代從三品武官。

[都察院]：明清兩代最高的監察、彈劾初及建議機關，明初改前代所設御史臺為都察院，長官為左、右都御史，下設副都御史、僉都御史。又依十三道，分設監察御史，巡按州縣，專事官吏的考察、舉劾。清代改以左右副都御史專為總督、巡撫的國銜（明代，都御史、副都御史都兼用作加銜），以方便其行事。至雍正元年（公元

1723年)，又以六科給事中并入，因合稱為科道。

[都指揮使]：明代各地設衛所，都指揮司是它的常設統帥機構，都指揮使是都指揮司的長官，與布政使、按察使分管地方的軍政、民政和刑獄，正二品武官。

[道臺]：道臺是道員的別稱。明清兩代省以下，府、州以上的高級行政長官，一般為正四品。

[殿中侍御史]：唐代在京城監察非法事件的官，從五品，低于侍御史而高于監察御史。

F

[奉直大夫]：元明兩代從五品文官。

[奉政大夫]：元明清三代正五品文官。

[奉訓大夫]：元明兩代從五品文官。

[輔國大將軍]：南宋兩代正二品武官，明清兩代在鎮國將軍之下設輔國將軍。

[附馬]：“駙”就是“副”的意思。附馬都尉與奉車都尉都是奉陪皇帝乘車的近臣。魏晉以後皇帝的女婿常授以附馬都尉，因此，駙馬成為皇帝女婿的專門稱號，而不是官職。明代沿用這個名稱，清代沒有這個稱呼。

[封疆大吏]：指明代的都指揮使、布政使、按察使與清代的總督、巡撫。因皆系皇帝親自任命，掌握軍政大權，鎮無一方的要員，故稱。

[副將]：明清兩工副總兵改稱為副將，僅次于總兵一級，為從二品武官。

G

[工部尚書]：掌握全國土木工程的大臣，明代正二品，清代從一品。

[工部侍郎]：工部副長官，明代從二品。

[廣威將軍]：元明兩代正四品武官。清代正二品

[公、侯、伯、子、男]：這是皇帝授封的爵號。“公”是“王”以下最高爵號。唐宋兩代有國公、郡公、開國縣公等級別，所食之邑從4000戶至3000戶不等。明代僅封侯、伯。

[光祿大夫]：漢代掌管宮廷宿衛及侍從的長官。魏晉以後有其名而無其職。唐宋以後成為階官的稱號，從二品官。元明為從一品，清為正一品，成為文臣最高的。

[觀察使]：唐代朝廷派遣分赴各道訪察州縣官吏功過及民間疾苦的官員，官階由原官職而定，從御史中丞至六部尚書不等，大多為二、三品官。到了宋代，觀察使與節度使均為榮譽稱號，而非實職。

[國公]：唐宋元明時期，“王”以下的公爵一級，以古國名稱國公，如“魯國公”等。

[國子監祭酒]：古代公卿、大夫的子弟稱作“國子”，“國子監祭酒”即國子太學的主官，從四品。



[國子監丞]: 唐代之後國子監丞均為國子監內部事務官。明清時期監丞職能是學監的性質，正七品官。

[國子監博士]: 唐代之後，在國子監中分管教學的官員稱作國子監博士及助教。

H

[鴻臚寺卿]: “臚”是傳的意思，“鴻臚”是大聲傳頌的意思。唐代鴻臚寺卿既管朝廷的待客，又管司儀。明清兩代專管朝廷的朝會儀節，正四品。

[鴻臚少卿]: 鴻臚寺卿的副職，正五品。

[戶部尚書]: 戶部的最高長官，主管全國的財政監督、民政事務。明代為正二品官，清代為從一品官。

[戶部侍郎]: 戶部的副長官，明代從二品，清代為正二品。

[懷遠將軍]: 元代稱大將軍，明代從三品武官。

[翰林院]: 唐玄宗開元初始置，本為各種文學技藝供奉內廷之所。至宋代，以翰林院勾當官總領天文、書藝、圖畫、醫官四局，屬內侍省，以至御厨茶酒亦有翰林之稱。至于翰林學士供職之所，在唐為學士院，至宋始稱翰林學士院。所設翰林學士等職，專掌聲制誥詔令撰述等事。遼于南面官中置翰林院。元代稱翰林兼國史院。明代將修史、著作、圖書等事歸并于翰林院，正式成為外朝官署。院長官為學士，其下設有侍讀學士、侍進學士、侍讀、侍講、五經博士、典籍侍書、待詔、孔目；史官有修撰、編修、檢討、庶吉士。清明沿制，掌編修國史，記載皇帝言行的起居注，進講經史，以及草擬有關典禮的文件；其長官為掌院學士，以大臣充任，所屬職官略同于明代，統稱翰林。其在南書房行走者，一般皆為翰林出身，官銜稱南書房翰林。

[翰林學士]: 唐宋兩代翰林學士是為內廷草擬文字的官。而元明兩代翰林掌院學士則是翰林院的長官，從二品。

[翰林院編修]: 翰林學士以下有侍讀、侍講、編修、檢討等官銜，都是作為文學侍從之臣，通稱翰林官，正六品。清代翰林官極為閑散，官階祇有正七品，但在某些方面却享受五品以上待遇。

J

[節度使]: 唐宋兩代總管軍民兩地的地方長官。

[金紫光祿大夫]: 唐宋兩代正三品文官，元代為從一品，明清兩代不設此官銜。

[經略安撫使]: 唐代邊疆地區設“經略使者”。“觀察使者”還兼經略使，宋代沿邊大將都兼“經略”。此後大多以經略安撫使統管軍民。明代祇稱“經略”而不稱“經略使”，官階比總督略高。清代經略大臣在封疆將帥中居第一位，官階一般為正二品或從一品。

[建威將軍]: 明清兩代從一品武官。

[郡王]: 隋唐以後，郡王為次于親王一等的爵名。清代郡王并不取郡名，而是取

美名冠之，如順承郡王等。

[監察御史]：監察御史掌營監察百官、巡視郡縣、糾正刑獄、肅整朝儀等事務。唐宋二代僅有八品官、明代為正七品、清代為從五品。

[諫議大夫]：西漢武帝元狩五年（公元前118年）置諫大夫，掌議論，屬光祿勳。無定員。東漢世祖時改稱諫議大夫。唐左、右諫議大夫分屬門下省與中書省，各四人，掌侍從規諫。宋初沿其制，後置諫院，以左右諫議大夫為之長。遼金沿置。明初置，不久廢。

[集賢殿侍讀學士]：為宮內搜集整理圖書，是皇帝的學識顧問。六品以下稱直學士，五品以上為學士，領頭的一般是宰相，則稱大學士。

[嘉議大夫]：元明兩代正三品文官。

[九卿]：秦漢通常以奉常（太常）、郎中令（光祿勳）、衛尉、太僕、廷尉、典客（大鴻臚）、宗正、治粟內史（大司農）、少府為九卿，實即中央各行政機關的總稱。魏晉任較輕。明清有大小九卿之分。明大九卿為六部尚書、都察院都御史、大理寺卿、通政司使；小九卿為太常寺卿、太僕寺卿、光祿寺卿、詹事、翰林學士、鴻臚寺卿、國子監祭酒、苑馬寺卿、尚寶司卿。清代，諭旨中常以六部九卿并稱，九卿為部院以外獨立機構主管官的統稱，不包括六部尚書，然究指哪幾種官，未見明文規定，記載亦多不一，小九卿則指示人府府丞、詹事、太常寺卿、太僕寺卿、光祿寺卿、鴻臚寺卿、國子監祭酒、順天府府尹、左右春坊庶子。

[將軍]：春秋時諸侯國以卿為將軍，始有將軍之稱。戰國時用為武官名。漢代有大將軍、驃騎將軍、車騎將軍、衛將軍、前、後、左、右將軍等。臨出徵之統帥亦有別加稱號者，如樓船將軍、度遼將軍等。魏晉南北朝時，將軍名號極繁，除沿用漢代舊稱外，又有龍驤、驍騎等名號，其常置而有專職者僅為少數。唐代，十六衛、羽林、龍武、神武、神策等軍，均于大將軍下設將軍之官。自唐至元也以將軍為武散官。明代總兵有挂印并帶將軍號者。此外，宋、元、明亦稱殿廷武士為將軍。清代的將軍有四種：一為宗室爵號之一。如鎮國將軍、輔國將軍等。二為駐防各地的八旗最高長官，專由滿人充任。內地各省將軍常駐防軍事及旗籍民事，在黑龍江、吉林、伊犁等邊疆地區，將軍即為全區的最高軍事和行政長官。三為臨時出徵統帥的稱號，如楊威將軍，靖逆將軍等。四為正一品到從二品武官封贈之階。

[軍機處]：清代輔佐皇帝的政務機構。因掌理國家軍政要事，故稱。清雍正朝用兵西北，以內閣在太和門外，恐漏匪機密，于雍正七年（公元1729年）設軍機房于隆宗門內，選內閣中謹密者入值繕寫。以地近內廷，便于召見，十年更名軍機處，用親王、重臣充任，稱為軍機大臣，通稱大軍機。然任命時亦按各人資歷分別稱為軍機處行走、大臣上行走、大臣上學習行走等。其僚屬稱為軍機章京，通稱小軍機，掌繕寫諭旨、記載檔案、查核奏議。軍機處職掌為每日晉見皇帝，商承處理軍國要務，用面奉諭旨的名義對各地方各部門負責官員發布指示。凡特旨簡放大員，如大學士、六



部、九卿、督撫、將軍、提督、都鎮、學差、主考及駐外使臣，皆由軍機處開單請旨。咸豐中成立總理各國通商事務衙門後，軍機處之權漸移。宣統三年（公元1911年）內閣成立後撤消。

[錦衣衛]：明代官署名。洪武十五年（公元1382年）置錦衣親軍指揮使司，所屬有南北鎮撫司十四所，所隸有將軍、力士、校尉，皇宮禁衛軍，專掌侍衛儀仗。成祖以後，兼管巡察緝捕，為皇帝心腹，權力漸重。所屬北司專治詔獄。最高長官為指揮使，常由功臣，外戚充任，地位特殊。至明代後期，附勢驕橫，酷毒天下，成為明代弊政之一。

L

[六部]：從隋唐開始，對中央行政機構中的吏、戶、禮、兵、刑、工各部的總稱。又稱“六曹”。其職務在秦漢時為九卿所分掌，魏晉以後，尚書分曹治事，由曹漸變為部，至隋唐始確定以門部為尚書省的組成部分。以吏、戶（隨稱民部）、禮、兵、刑、工六部比附《周禮》中的六官，秦漢九卿之職掌大部并入。元代六部改屬中書省。明太祖廢宰相，六部直接對皇帝負責，地位更加提高。清末因逐漸設新的部，六部之名遂廢。

[龍虎將軍]：明代正二品武官。

[禮部尚書]：主管朝廷中的禮儀、祭禮、宴餐、貢舉的大臣，清代為從一品。

[禮部侍郎]：禮部副長官，明代從二品，清代為正二品。

[吏部尚書]：掌管全國官吏的任免考選，是吏部的最高長官。唐宋是正三品，明代是正二品，清代為從一品。通常稱為天官、冢宰、太宰。

[吏部侍郎]：吏部的副長官，明代從二品，清代正二品。

[郎中]：戰國始設，漢代沿置，屬光祿勳。其職為管理車、騎、門戶，擔任皇帝的侍衛和隨從。初分為車郎、戶郎、騎郎三類，長官則設有車、戶、騎三將，其後逐漸不加區分。隨唐至清，各部皆沿置郎中，分掌各司事務，為尚書、侍郎、丞之下的高級部員。正五品。

[祭祿大夫]：元明清三代從一品文官。

M

[明威將軍]：明代正四品武官。

[秘書郎]：唐代掌管四部書（經、史、子、集）的文官，從六品。

N

[內閣]：明、清時的政務機構。明初，統治者為加強皇帝專制，廢丞相，置華蓋殿、謹身殿、武英以官名較低的翰林院編修、檢討等大學士為顧問。至成祖時，以官品較低的翰林院編修、檢討等官入午門內的文淵閣當值，參預機務，稱為內閣。仁宗以後，內閣權位漸高，入閣者多為尚書、侍郎，且不限于入值文淵閣，凡為四殿（中

級、建極、文華、武英）、二閣（文淵、東閣）之大學士，均為入閣，地位接近于宰相。清代相沿，內閣有三殿、三閣大學士，但因滿族貴族握有實權，參預重要政務者又多由皇帝指定，不一定是內閣的成員，故內閣職權乃趨低落。至軍機處成立後，內閣成為傳布諭旨、發布文告的機構。然名義上，仍為清代的最高官署。

P

[驃騎大將軍]：唐宋兩代從一品武官。

Q

[千總]：明清兩代正六品武官。

[欽差大臣]：明代由皇帝親自派遣，出外辦理重大事件的官員稱為欽差。清代由皇帝特命并頒授關防的，稱為欽差大臣。

R

[儒林郎]：唐宋兩代正九品文官，元明清三代為從六品。

[儒學教授]：“教授”官職始於宋代，州設教授，縣設教諭。清代府、廳、州、縣均設儒學，儒學教授為正七品文官。

S

[樞密使]：“樞密”即中樞機密的意思。從唐代開始以宦官掌管樞密，宦官多以樞密使的名義幹預朝政。唐昭宗之後改為士人任樞密使。宋代以樞密使為樞密院長官，與中書省的同平章事共同負責軍國要政，并逐步由同平章事兼任樞密使。清代軍機大臣也往往尊稱為樞密，一般為一品官。

[守備]：明清兩代正五品武官。

[侍郎]：漢代郎官的一種，本為宮廷近侍之職。東漢以後，尚書的屬官，初任者稱郎中，滿一年稱尚書郎，三年稱侍郎。自唐代以後，中書省、門下省及尚書省所屬各部均以侍郎為長官之副，官位漸高。明為正三品。清遞升至正二品，與尚書（從一品）同為各部的長官。

[尚書]：始置於戰國，或稱掌書，尚為執掌之意。秦為少府屬官，掌章奏文書，職位甚低。漢武帝時，加強君權，成為皇帝身邊的一個辦事機構，又改尚書令為中書謁者令，以宦官擔任，位不高而權大。成帝時設尚書四人，分曹辦事。至東漢，稱為尚書臺，成為國家政務的中樞，從此三公之權力大為削弱。魏晉以下，治事益多，或設大曹，或設六曹。自隋唐開始，尚書省成為中央首要機關之一，唐代確定六部為吏、戶、禮、兵、刑、工，職權益重。宋以後，三省之制漸虛，行政權全歸尚書省。元代存中書省，尚書各官隸屬之。直接對皇帝負責。清代相沿不改。

[尚書省]：東漢設置，稱尚書臺，或中臺。南北朝時始稱尚書省，下分各曹，為中央執行政務的總機構。唐時曾改名文昌臺、都臺、中臺，旋復舊稱。尚書省下有吏、戶、禮、兵、刑、工六部，與中書省、門下省合稱三省。長官為尚書令，其副職



為左、右僕射。宋代沿置，尚書令無實際執掌，元豐改制後，尚書省掌執行皇帝命令，以左右僕射為宰相，兼門下省及中書省長官職務。元代尚書省時置時廢，明代不設，清制同。

[尚書郎]：西漢始置。東漢時，取孝廉中有才能者入尚書臺，在皇帝左右處理政務，初入臺稱守尚書郎中，滿一年稱尚書郎，三年稱侍郎。魏晉以下，尚書各曹有侍郎、郎中等官，綜理事務，通稱為尚書郎。也稱“郎官”。

[尚書令]：“尚書”是主管文書的意思。唐宋兩代尚書令實際上就是宰相。

T

[太守]：漢代掌管郡務的最高長官。三國以及隋煬帝、唐玄宗時期和五代，改州刺史為郡太守。此後太守已不是正式官名，習慣上僅用作“刺史”或“知府”的別稱，明清時期專用以稱“知府”，從四品官。

[太尉]：秦國舊有國尉，為中級武官，至西漢初始置太尉，為全國武將最高職銜。然為備顧問性質，很少實際軍政職務，有事則置，事畢即省。與丞相、御史大夫并稱三公。漢武帝時改稱大司馬。東漢時，太尉與司徒、司空并稱三公，位最尊，歷代亦多沿置，但漸變為加官，無實權。宋徽宗時，定為武官官階的最高一級，後世小說常用以借稱高級武官。元代廢。

[太子太師、太子太傅、太子太保、太子少師、太子少傅、太子少保]：簡稱“三師”、“三少”，原是天子或太子左右最親近的人。“師”是傳授其知識的，“傅”是監督其行動的，“保”是照管其身體的，即分別是負責君主智育、德育、體育的人。隋唐以後，太子的師傅均以別的官銜任命，“三師”、“三少”僅為加官贈官的官銜，沒有職事。宋代“三師”是宰相、親王的加官官銜，“三師”是正一品，“三少”是從一品。明清兩代，：“三師”為從一品，“三少”是正二品。

[太宰]：古代“太宰”為百官之長。宋徽宗時期，改尚書左僕為太宰，右僕射為少宰。一般通稱吏部尚書為太宰。明代為正二品，清代為從一品，

[太史]：或稱“太名令”。傳說夏代末已有此職。西周、春秋時太史掌管起草文書，策命諸侯卿大夫，記載史事，編寫史書，兼管國家典籍、天文歷法、祭祀等，為朝廷大臣。秦漢設太史令，職位漸低。魏晉以後修史的職務劃歸著作郎，太史僅掌管推算歷法。隋改稱太史監，唐改為太史局、司天監、天文院等名稱。遼稱司天監，金稱司天臺。元代改稱為太史院，與司天監并立，但推步測算之事都歸太史院，司天監僅餘空名。明、清兩代，均稱欽天監；至于修史之事則歸于翰林院，所以對翰林亦有“太史”之稱。

[太常寺卿]：掌管宗廟祭祀之事的長官，正三品。

[太常寺少卿]：太常寺副長官，正四品。

[太常博士]：太常寺掌管祭祀之事的官員，正七品。

[太中大夫]：掌管議論的文官，唐宋兩代為從四品，元明清三代為從三品。

[太僕寺卿]：太僕寺長官，主管傳太王命、侍從皇帝出入、車馬等職事，正三品。

[太付寺少卿]：太付寺副長官，正四品。

[太醫]：《周禮》有醫師上士、下士，專掌醫藥的政令。秦、漢有太醫令，主醫藥。漢初屬太常，後屬少府。魏晉南北朝沿置。隋代置太醫署，唐代同。宋改稱太醫局。元、明、清皆稱太醫院。職掌除醫藥令外，主要為皇室的治療保健服務。後泛稱皇帝的醫生為太醫或御醫。也作為對一般醫生的敬稱。

[同知]：府的副職稱為同知，如一府的主管稱為知而府的佐官稱為同知。明清時其，各府同知為正五品。

[通判]：北宋初年設通判之時，職權幾乎與知州相同，名為佐官，實際上是與知州共同負責，甚至還是知州、知府的監視者。到了南宋，知州職位較輕，通判職位就更輕了。明代知府以下通判，定為六品官，實際上與同知沒有區別。

[通奉大夫]：元明清三代從二品散官。

[通議大夫]：唐宋兩代正四品文官，元明兩代為正三品。

[提督]：明代總兵上一級的武官。清乾隆以後提督固定為從一品。明代駐防京師的京營設有提督，南京置操江提督。中葉後，巡撫多兼提督軍務銜，總兵亦間有加稱提督者。萬歷時始專設提督，然不常置。清代，設提督軍務總兵官，簡稱提督，通常為一省的高級武官，受總督或巡撫節制。官場習稱“軍門”。所屬有鎮、協、營、汛各級，所直接統轄的綠營兵，稱為提標。又，沿江海地區則專設水師提督。

W

[武功將軍]：清代從三品武官。

[武略將軍]：元明兩代從五品武官。

[武略騎尉]：清代正三品武官。

[武義將軍]：元明兩代從五品武官。

[武義都尉]：清代正三品武官。

[武節將軍]：元明兩代正五品武官。

[武德將軍]：元明兩代正五品初授武官。

[武德騎尉]：清代正五品武官。

[武翼都尉]：清代從三品武官。

[武顯將軍]：清從正三品武官。

[文林郎]：從九品文官，元明清三代為正七品。

X

[洗馬]：洗馬即前馬，也是先驅的意思，是太子的侍從，一般為三品。

[巡按]：明代派遣監察御史分赴各省區巡視，考核吏治，稱為巡按，一般僅有六品官，官階雖不高，但可以與省區行政領導分庭抗禮，知府以下要服從他的指使，事畢回京。

[巡檢]：巡檢的官名始於宋代，是邊疆要地州縣的武職指揮官，元明清三代，巡檢僅為九品官。

[巡撫]：明代設置，明代凡是文職官員奉命出朝，統稱“巡撫”，洪武二十四年（公元1391年）曾遣皇太子朱標“巡標”陝西，然非常設之官，至宣德時，始於關中，江南等處專設巡撫，與總督同為地方最高長官。清代巡撫與總督同為封疆大臣，以巡撫總攬一省的軍事、吏治、刑獄等，地位略次於總督。巡撫的職責隨時隨事隨人而施。清代巡撫為從二品。

[縣令]：秦漢定制，以縣為地方行政基層單位，人口滿萬戶以上縣，其主官稱縣令；不滿萬戶者，稱縣長。唐代縣有赤、畿、望、緊、上、中下之分，無令、長之別。宋代縣令之名雖存，然多以京朝官執行其職務，稱為知某縣事。元稱縣尹，明清稱知縣。官場中習慣以“大令”為縣令的尊稱。

[顯武將軍]：元明兩代從四品武官。

[信武將軍]：元明兩代從四品武官。

[刑部尚書]：掌管全國司法和刑獄的大臣，明代為正二品，清代為從一品。

[刑部侍郎]：刑部副長官，明代從二品，清代為正二品。

[相國]：春秋時齊景公始設左右相，相成為齊國強大的卿大夫的世襲官職。以後，其他諸侯國亦有設置者。戰國時各國先後設相，稱為相國、相邦，為輔弼國家之意，或稱丞相，為百官之長。唯楚國，以令尹為最高官職，終戰國之世未設相。秦代以後成為君主以下的最高官職。唐以後多用作實際任宰相者的尊稱，清代則專指任大學士者。

[宣德郎]：唐宋兩代正七品文官，明清兩代從六品、正七品文官。

[宣撫使]：宋元明清四代鎮撫一方的軍政長官，官階由原官銜定，一般是二三品。

[宣議郎]：唐宋兩代從七品文官，明代正七品。

[宣尉使]：元明清三代，在西南少數民族地區世襲的“土司”中，宣尉使是最高官職，從三品官。

[宣武將軍]：元明兩代從四品武官。

[宣武都尉]：清代從四品武官。

[宣威將軍]：元明兩代正四品武官。

Y

[御史中丞]：亦省稱“中丞”。漢制，御史大夫下有御史中丞。西漢末，御史大夫改爲大司空，晉以後又不常置御史大夫，御史中丞遂成爲事實上的御史臺長官。自東漢至南北朝，中丞的威權頗重。後魏一度改稱御史中尉。唐宋雖置御史大夫，亦往往缺位，而以中丞代行其職。明代改御史臺爲都察院，都察院之副都御史即相當于前代之御史中丞。又，清代因巡摺兼右副都御史，故亦稱巡撫爲中丞，相沿爲俗。

[御史大夫]：秦始皇時始設。爲僅次于丞相的中央最高長官，主要職務爲監察、執法，兼掌制詔的傳達和重要文書圖籍。西漢時丞相缺位，常以御史大夫遞補，并與丞相（大司徒）、太尉（大司馬）合稱三公。後改稱大司空、司空，徒有虛位。晉以後，多不置御史大夫。隋唐所置御史大夫，與漢制不同，專掌監察、執法，爲御史臺的長官。明代御史臺改爲都察院，御史大夫之名廢。

[御史]：周代始設置。稱“柱下史”，掌法令，地位不高，戰國時在國君身邊掌記事與文書。漢以後多稱侍御史，一般即稱御史。職權專主糾察。唐代有侍御史、殿中侍御史和監察御史三種，宋沿之。至明清僅存監察御史，公道行使糾察，明代并有分任出過者，如過按御史、巡漕御史等。

[游擊]：爲總兵理軍營事務，稱爲鎮標中軍游擊。明代參將之下有游擊將軍；清代次于參將一級，爲從三品武官。

[員外郎]：“員外”是定額以外添派的人，唐代爲六品，明清爲從五品。

[尹]：商代、西周時的輔弼之官。春秋時，楚國官多稱尹。漢代開始，以都城的行政長官稱尹，如京兆尹、河南尹，明清的順天府（北京）府尹、應天府（南京）府尹等。元代，州縣長官稱尹，後因亦用以稱州縣官。

[銀青光祿大夫]：唐宋兩代從三品文官，元代爲正一品中的最低一級。

[中奉大夫]：宋代正四品文官，元明兩代爲從二品。

[中散大夫]：元明兩代正四品文官。

[中憲大夫]：元明清三代正四品文官。

[中議大夫]：元明兩代正四品文官。

[中順大夫]：元明兩代正四品文官。

[中書令]：唐代中書省的“中書令”、尚書省的“尚書令”與門下省的“寺中”，同稱三省長官，共同掌管中央的機要。中書省是決策機構，中書令實際上就是宰相。宋代由中書省與樞密院分管政務、軍事。元代廢除三省制，中書令是唯一的

高國務長官。明清兩代廢除中書令的官名。

[中書省左右丞相]：元代和明初，設中書省左右丞相（或稱國相），是丞相的副職。明洪武十二年以後不再有“丞相”、“平章”和“參政”等官員。

[左右參政、左右參議]：明代清初布政使的下屬官員。布政使掌管一省的政務，參政、參議分守各道，并分管糧儲、屯田、軍務、驛傳、水利、撫民等事，一般是正四品。

[主簿]：主簿是主管文書的意思。中央卿寺中的主簿是正規的事務官，唐代列為從七品，其他官署的主簿為八、九品，縣主簿為九品。清代把主簿看做是雜職，并將它裁減。

[正奉大夫]：元明兩代人二品文官。

[正議大夫]：唐代正四品文官，元明兩代為正三品。

[總兵]：明代總兵官階無定制。清代正二品武官。

[總督]：明代始設，原為臨時差遣，有管轄地方與管轄專務的不同，如總督某處軍務或總督漕運等。至成代中，以韓雍總督兩廣兼巡撫廣東，開府于梧州，始成定制。清代始，正式以總督為地方最高長官，轄一省或二、三省，綜理軍民要政，為正二品官，加兵部尚書銜省為從一品。事實上，總督兼兵部尚書及都察院左都御史銜，已成定例。此外，另有河道總督、漕運總督，專管河道或漕動事務。在官場中，通稱總督為“制軍”、“制臺”，尊稱“制憲法”，省稱“督”。與布政使、按察使合稱“三大憲”。

[轉運使]：唐代經理江淮米糧、錢幣、物資運輸的官員。宋代稱漕司，明清兩代稱漕運總督，一般是二品官。

[昭信校尉]：元明兩代正六品武官。

[昭武將軍]：元代稱大將軍，明代正三品武官。

[昭武都尉]：清代正四品武官。

[昭勇將軍]：元代稱大將軍，明代正三品武官。

[昭毅將軍]：元代稱大將軍，明代正三品武官。

[宰相、丞相]：“宰”是主持的意思，“相”是輔佐的意思。我國歷史上有“太宰”和“丞相”的名稱，而并無“宰相”的官名。但人們習慣上把對君主負責總攬政務的人稱為“宰相”。秦代和西漢以相國或丞相為宰相。東漢的司徒等于丞相，真正行使宰相權力的却是尚書令。從魏晉至隋唐，基本上是以中書監、中書令、侍中、尚書令、僕射以及重要的將軍等執政者為宰相。從唐玄宗開元年間至宋代，以同平章事為宰相。宋神宗時期以尚書左右僕射為宰相。南宋時期又改為左右丞相。元代至明初

以丞相、平章政事爲宰相。明永樂年間之後，以內閣大學士爲宰相。清雍正年間之後，軍機大臣是事實上宰相，而內閣大學士是名義上的宰相。

[資政大夫]：元明兩代正二品文官。

[資善大夫]：元明兩代正二品文官。

[資德大夫]：元明兩代正二品文官。

[振威將軍]：清代從一品武官。

[鎮國將軍]：明清兩代從二品武官。

[鎮國大將軍]：唐宋兩代從二品武官。

[詹事]：宮廷中太子的屬官，正三品；少詹事爲正四品。

[知州]：州的長官，一般是六品或五品。

[知府]：宋代知府職略高于知州。清代知府爲從四品。宋初革前代藩鎮之弊，留節度使于京都，不設刺史，在升府之外，命朝官文臣出任長官，稱爲知（主持）某府事，簡稱知府。如以前任宰臣資格出任一府之事，則稱爲判某府。明代始以知府爲正式職名，管轄州縣，爲府一級行政長官。清代沿稱，由朝廷在京官中選授外放。

[知縣]：宋代縣的最高長官。元代稱縣尹。明清兩代知縣爲正七品。

[州牧]：唐宋京畿的地方長官稱州牧，正六品官。清代知州已降爲與縣略相等的地方長官，但文字上仍尊稱爲知州爲州牧，與知縣并稱牧令，正七品。

[宗人府]：管理皇室宗族事務的機構。明初改大宗正院爲宗人府，以親王任宗人令，爲其長官。其後事權歸于禮部。清沿置，改宗人令爲宗令，下設左右宗正、左右宗人，以親王以下皇族擔任。其事務長稱府丞、理事官，其下有經歷、主事等。



五 中國歷代劉氏帝王錄

朝代	姓名	廟號 (或謚號)	生卒年代 (公元)	在位年代 (公元)	在位時間
漢·西漢	劉邦	高祖	前256—前195	前206—前195	12年
	劉盈	惠帝	前211—前188	前195—前188	7年
	劉恭	前少帝	前?—前184	前189—前184	5年
	劉弘	後少帝	前?—前180	前184—前180	5年
	劉恒	文帝	前202—前157	前180—前157	23年
	劉啓	景帝	前188—前141	前157—前141	16年
	劉徹	武帝	前156—前87	前141—前87	54年
	劉弗陵	昭帝	前94—前74	前87—前74	13年
	劉賀	昌邑帝		前74	27天
	劉詢	宣帝	前91—前49	前74—前49	25年
	劉奭	元帝	前76—前33	前49—前33	16年
	劉鷲	成帝	前52—前7	前33—前7	26年
	劉欣	哀帝	前25—前1	前7—前1	6年
	劉衍	平帝	前9—5	前1—5	5年
	劉嬰	孺子	5—25	6—8	3年
漢·東漢	劉玄	更始帝	?—25	23—25	3年
	劉永	自稱帝	?	26—27	1年
	劉盆子	建世帝	10—?	25—27	3年
	劉秀	光武帝	前6—57	25—57	33年
	劉莊	明帝	27—75	57—75	18年
	劉烜	章帝	56—88	75—88	13年
	劉肇	和帝	79—105	88—105	17年
	劉隆	殤帝	105—106	105—106	9個月
	劉祐	安帝	94—125	106—125	19年
	劉懿	少帝	?—125	125	7個月
	劉保	順帝	115—144	125—144	19年
	劉炳	衝帝	143—145	144—145	1年
	劉續	質帝	138—146	145—146	1年
	劉志	桓帝	132—167	146—167	21年
	劉宏	靈帝	156—189	167—189	22年
劉辯	少帝	175—190	189	6個月	
劉協	獻帝	181—234	189—220	31年	
三國·蜀	劉備	照烈帝 (先主)	161—223	221—223	3年
	劉禪	孝懷帝 (後主)	27—271	223—263	41年

十六國·漢	劉淵	光文帝	? - 310	304 - 310	7年
	劉聰	昭武帝	? - 318	310 - 318	8年
	劉粲	隱帝	? - 318	318	2個月
	劉曜	秦王	? - 329	318 - 329	11年
十六國·夏	赫連勃勃又名劉屈子(衛辰之子)	武昭帝	318 - 425	407 - 425	19年
	赫連昌 屈子之長子	廢主	? - 434	425 - 428	4年
	赫連定 屈子之次子	後和	? - 434	428 - 431	4年
南涼	劉虎	建平帝		415 - 416	2年
南北朝·南宋	劉裕	武帝	363 - 422	420 - 422	3年
	劉義符	少帝	406 - 424	422 - 424	3年
	劉義隆	文帝	407 - 453	424 - 453	30年
	劉劭	元凶	? - 453	453	3個月
	劉駿	孝武帝	430 - 464	453 - 464	12年
	劉子業	前廢帝	449 - 465	464 - 465	2年
	劉彧	明帝	439 - 427	465 - 472	8年
	劉昱	後廢帝	463 - 477	472 - 477	6年
	劉準	順帝	467 - 479	477 - 479	3年
	劉蠡開	神嘉帝		525 - 535	11年
	南梁	劉敬躬	永漢帝		542 - 543
南梁	劉迦論	皇王		614 - 617	3年
五代十國	劉守光	皇帝		911 - 913	3年
五代十國	劉知遠	高祖	895 - 948	947 - 948	2年
	劉承旻	隱帝	931 - 950	948 - 950	3年
五代十國·北漢	劉祐	世祖	895 - 954	851 - 954	4年
	劉承鈞	睿宗	946 - 968	954 - 968	15年
	劉繼恩	少主	? - 968	968	2個月
	劉繼元	英武帝	? - 約992	968 - 979	12年
五代十國·南漢	劉龔	高祖	889 - 942	917 - 942	25年
	劉玢	殤帝	920 - 943	942 - 943	2年
	劉晟	中宗	920 - 958	943 - 958	15年
	劉鋹	後主	943 - 980	958 - 971	14年
南宋金 劉齊	劉豫	齊帝	1073 - 1146	1130 - 1137	8年



六 中國歷代劉氏宰相錄

西 漢(公元前206年—公元8年):劉舍 劉屈氂

東 漢(公元25年—公元220年):劉隆、劉方、劉熹、劉愷、劉授、劉光、劉崎、劉壽、
劉矩、劉寵、劉茂、劉寬、劉逸、劉郃、劉弘、劉虞

三 國(公元220年—280年):劉放

晉 朝(公元265年—420年):劉毅、劉裕、劉墩、劉耽、劉穆之、劉柳、劉道憐

南北朝(公元420年—556年):劉義康、劉義慶、劉義宣、劉義恭、劉恢、劉宏、劉秀之、
劉遵考、劉禕、劉昶、劉休仁、劉休範、劉秉、劉潔、劉尼

北 齊(公元550年—581年):劉洪徽

十六國(公元303年—618年):[前趙(漢)]劉宣、劉歡樂、劉聰、劉裕、劉殷、劉七、
劉隆、劉均、劉雅、劉述

[後 趙]:劉群、劉琦

唐 朝(公元618年—907年):劉仁軌、劉瑑、劉祥道、劉景先、劉從一、劉鄴、劉晏、
劉瞻、劉文靜、劉滋、劉禕之、劉洎、劉崇望、劉幽求

後 唐(公元923年—946年):劉昫

南 漢(公元917年—979年):劉弘熙、劉濟、劉弘冒、劉弘杲、劉繼文

宋 朝(公元960年—1270年):劉摯、劉正夫

遼 朝(公元907年—1125年):劉晟、劉慎行、劉京

金 朝(公元1115年—1234年):劉彥宗、劉筭、

明 朝(公元1368年—1644年):劉定之、劉珣、劉吉、劉健、劉宇、劉忠、劉一景、
劉鴻訓、劉寧亮、劉中藻、劉沂春、劉麟長

清 朝(公元1644年—1911年):劉正宗、劉綸、劉統勛、劉墉

《中國歷代宰相錄》楊劍宇編著 上海文化出版社1999年第一版

《彭城劉氏漳州譜》主編劉漢宗提供

七 百家姓氏新座次

1987年5月3日，《人民日報》公布過一個以所屬人口多少為順序的“新百家姓”。

- | | | | | | | | |
|------|------|------|-------|------|------|------|------|
| 1.李 | 2.王 | 3.張 | 4.劉 | 5.陳 | 6.楊 | 7.趙 | 8.黃 |
| 9.周 | 10.吳 | 11.徐 | 12.孫 | 13.胡 | 14.朱 | 15.高 | 16.林 |
| 17.何 | 18.郭 | 19.馬 | 20.羅 | 21.梁 | 22.宋 | 23.鄭 | 24.謝 |
| 25.韓 | 26.唐 | 27.馮 | 28.于 | 29.董 | 30.蕭 | 31.程 | 32.曹 |
| 33.袁 | 34.鄧 | 35.許 | 36.傅 | 37.沈 | 38.曾 | 39.彭 | 40.呂 |
| 41.蘇 | 42.盧 | 43.蔣 | 44.蔡 | 45.賈 | 46.丁 | 47.魏 | 48.薛 |
| 49.葉 | 50.閻 | 51.餘 | 52.潘 | 53.杜 | 54.戴 | 55.夏 | 56.鐘 |
| 57.汪 | 58.田 | 59.任 | 60.姜 | 61.範 | 62.方 | 63.石 | 64.姚 |
| 65.譚 | 66.廖 | 67.鄒 | 68.熊 | 69.金 | 70.陸 | 71.郝 | 72.孔 |
| 73.白 | 74.崔 | 75.康 | 76.毛 | 77.邱 | 78.秦 | 79.江 | 80.史 |
| 81.顧 | 82.侯 | 83.邵 | 84.孟 | 85.龍 | 86.萬 | 87.段 | 88.雷 |
| 89.錢 | 90.湯 | 91.尹 | 92.黎 | 93.易 | 94.常 | 95.武 | 96.喬 |
| 97.賀 | 98.賴 | 99.龔 | 100.文 | | | | |

八 漢字繁體字與简化字對照表(部分)

碍(礙)	迟(遲)	儿(兒)	茧(繭)	远(遠)	肮(骯)	冲(衝)
范(範)	轰(轟)	拣(揀)	袄(襖)	飞(飛)	后(後)	硷(鹼)
坝(壩)	础(礎)	坟(墳)	处(處)	辞(辭)	粪(糞)	沪(滬)
奋(奮)	壶(壺)	浆(漿)	办(辦)	护(護)	讲(講)	报(報)
奖(獎)	宝(寶)	丛(叢)	妇(婦)	压(壓)	园(園)	砖(磚)
担(擔)	复(復)	划(劃)	酱(醬)	币(幣)	胆(膽)	盖(蓋)
怀(懷)	胶(膠)	毙(斃)	导(導)	坏(壞)	声(聲)	阶(階)
标(標)	灯(燈)	欢(歡)	仅(僅)	跃(躍)	补(補)	邓(鄧)
赶(趕)	环(環)	惊(驚)	灿(燦)	敌(敵)	个(個)	洁(潔)
还(還)	铁(鐵)	层(層)	递(遞)	沟(溝)	获(獲)	旧(舊)
忤(懣)	点(點)	构(構)	击(擊)	剧(劇)	偿(償)	淀(澱)
购(購)	鸡(鷄)	据(據)	厂(廠)	电(電)	谷(穀)	积(積)
惧(懼)	彻(徹)	斗(鬥)	关(關)	极(極)	开(開)	尘(塵)
独(獨)	观(觀)	际(際)	垦(墾)	衬(襯)	夺(奪)	柜(櫃)
继(繼)	悬(懸)	称(稱)	汉(漢)	价(價)	夸(誇)	亏(虧)
惩(懲)	号(號)	艰(艱)	块(塊)	盐(鹽)	猎(獵)	驴(驢)
团(團)	腊(臘)	乱(亂)	牵(牽)	胜(勝)	阳(陽)	愿(願)
蜡(蠟)	陆(陸)	纤(纖)	湿(濕)	袜(襪)	养(養)	兰(蘭)
实(實)	卫(衛)	痒(癢)	跃(躍)	拦(攔)	窍(竅)	傩(傩)
稳(穩)	样(樣)	运(運)	适(適)	栏(欄)	窃(竊)	势(勢)
务(務)	钥(鑰)	赃(贓)	烂(爛)	寝(寢)	兽(獸)	雾(霧)
药(藥)	脏(髒)	累(纍)	庆(慶)	书(書)	习(習)	爷(爺)
垒(壘)	梦(夢)	琼(瓊)	术(術)	叶(葉)	凿(鑿)	类(類)
树(樹)	戏(戲)	医(醫)	枣(棗)	里(裏)	献(獻)	贱(賤)
庙(廟)	帅(帥)	虾(蝦)	亿(億)	灶(竈)	礼(禮)	灭(滅)
权(權)	师(師)	吓(嚇)	忆(憶)	斋(齋)	隶(隸)	劝(勸)
联(聯)	恼(惱)	确(確)	应(應)	战(戰)	怜(憐)	脑(腦)
让(讓)	苏(蘇)	显(顯)	拥(擁)	赵(趙)	练(練)	酿(釀)
热(熱)	随(隨)	县(縣)	踊(踴)	粮(糧)	疟(瘧)	认(認)
台(臺)	响(響)	忧(憂)	这(這)	疗(療)	盘(盤)	洒(灑)
态(態)	优(優)	毡(氈)	辽(遼)	辟(辟)	伞(傘)	坛(壇)
协(協)	邮(郵)	庐(廬)	临(臨)	苹(蘋)	丧(喪)	叹(嘆)
胁(脅)	证(證)	邻(鄰)	凭(憑)	扫(掃)	体(體)	兴(興)
御(禦)	岭(嶺)	扑(撲)	涩(澀)	须(須)	访(訪)	仆(僕)



晒 (曬)	听 (聽)	悬 (懸)	芦 (蘆)	朴 (樸)	伤 (傷)	图 (圖)
厅 (廳)	选 (選)	誉 (譽)	炉 (爐)	启 (啓)	头 (頭)	签 (簽)
泽 (澤)	劲 (勁)	颈 (頸)	迈 (邁)	剑 (劍)	拥 (擁)	钟 (鐘)
渊 (淵)	昼 (晝)	带 (帶)	荐 (薦)	卖 (賣)	万 (萬)	贤 (賢)
肿 (腫)	从 (從)	会 (會)	罗 (羅)	岁 (歲)	质 (質)	载 (載)
种 (種)	窜 (竄)	几 (幾)	马 (馬)	孙 (孫)	专 (專)	圪 (壑)
众 (衆)	达 (達)	监 (監)	买 (買)	条 (條)	摆 (擺)	耸 (聳)
烛 (燭)	单 (單)	将 (將)	麦 (麥)	为 (爲)	账 (賬)	邹 (鄒)
筑 (築)	当 (當)	节 (節)	门 (門)	韦 (韋)	贮 (貯)	陈 (陳)
庄 (莊)	尽 (盡)	难 (難)	乌 (烏)	贪 (貪)	华 (華)	桩 (樁)
党 (黨)	进 (進)	鸟 (鳥)	无 (無)	贫 (貧)	传 (傳)	妆 (妝)
东 (東)	举 (舉)	农 (農)	乡 (鄉)	滨 (濱)	议 (議)	壮 (壯)
动 (動)	壳 (殼)	齐 (齊)	写 (寫)	候 (僑)	识 (識)	虽 (雖)
对 (對)	乐 (樂)	迁 (遷)	来 (來)	气 (氣)	断 (斷)	寻 (尋)
毕 (畢)	译 (譯)	浊 (濁)	尔 (爾)	历 (歷)	乔 (喬)	厌 (厭)
队 (隊)	离 (離)	金 (僉)	严 (嚴)	创 (創)	总 (總)	龟 (龜)
抢 (搶)	观 (觀)	钻 (鑽)	发 (發)	亲 (親)	尧 (堯)	沧 (滄)
沦 (淪)	爱 (愛)	丰 (豐)	丽 (麗)	穷 (窮)	业 (業)	铲 (鏟)
义 (義)	备 (備)	广 (廣)	刘 (劉)	艺 (藝)	赏 (賞)	劳 (勞)
笔 (筆)	贝 (貝)	归 (歸)	龙 (龍)	杀 (殺)	阴 (陰)	锡 (錫)
莹 (瑩)	荣 (榮)	隐 (隱)	审 (審)	卢 (盧)	贱 (賤)	滩 (灘)
产 (產)	国 (國)	圣 (聖)	犹 (猶)	军 (軍)	坚 (堅)	尝 (嘗)
过 (過)	长 (長)	扬 (揚)	卤 (滷)	时 (時)	与 (與)	库 (庫)
竖 (豎)	紧 (緊)	车 (車)	寿 (壽)	云 (雲)	郑 (鄭)	齿 (齒)
画 (畫)	录 (錄)	双 (雙)	属 (屬)	轿 (轎)	嵘 (嶸)	虫 (蟲)
汇 (匯)	仑 (侖)	肃 (肅)	览 (覽)	晕 (暈)	执 (執)	虑 (慮)
虏 (虜)	辑 (輯)	鉴 (鑒)	绣 (綉)	职 (職)	陇 (隴)	佣 (傭)
学 (學)	导 (導)	个 (個)	觉 (覺)	誉 (譽)	聂 (聶)	宪 (憲)
瘫 (癱)	龕 (龕)	垄 (壟)	脉 (脈)	宠 (寵)	扰 (擾)	点 (點)
浓 (濃)	逻 (邏)	箩 (籬)	献 (獻)	侨 (僑)	装 (裝)	数 (數)
舆 (輿)	边 (邊)	另 (另)				



後 記

歷經頭尾三年艱辛，漳州劉氏第一本族譜《彭城衍派——劉氏族譜》面世了。這是漳州劉氏的一件喜事，也是我族海內外宗親的一大心願。真是善莫大焉！

家譜是記載同宗共祖血緣集團關係，人物和事迹等方面情況的歷史圖書，它和方志，正史構成了中華民族歷史大廈的三大支柱，是我國珍貴文化遺產的一部分。中國人的姓氏是中國一項特有的國情，它涉及到中華民族的起源，祖宗們遺留下來的基因資源的分布，當今海內外的尋根和國家統一，今後人口發展趨勢等許多問題，具有重要的意義。

對於一個家族，必須要有一部系統的家譜，才能反映一個家庭的淵源和繁衍發展情況，以弘揚祖德、啓迪後人。族史在實際生活中，起到了尊祖敬宗，字輩分明，互相促進，增強團結，共謀發展的作用，特別在社會基層結構，觀念形態、社會文明等方面，一直發揮某種潛在作用，具有不可低估的影響。在今天，編纂族譜對於弘揚中華文化、激動民族精神，延續海外僑胞，港澳臺同胞尋根問祖，促進海內外聯誼，促進改革開放，發展經濟，促進海峽兩岸和平統一發揮一定的積極作用。因此，編纂家譜，是一件喜事，一件造福子孫的大事。

五社劉修譜，因年代久遠，幾經風雨，已經遺失無幾，幾代老宗長認真回憶，還不知以前有否族譜。這次經幾方面的努力，祇能尋找到三本劉氏漳州譜：《高廓派下漳郡內樓劉氏族譜》、《南靖東苑美劉氏族譜》、《南靖金山新村劉氏族譜》等，這三本劉氏族譜同祖同宗，編成年代又不一樣。

要保留這些族譜真是尤心忡忡，有的還要冒險感人事迹，因為1966年的“文化大革命”把這些保留的中國傳統文化當成

四舊來破，東苑美劉氏族譜的保留人劉煥章先生，我們應該感謝他。

我們多方尋找泉州宗長劉浩然先生，才知道他的地址，他在搞泉州劉氏族譜，後來才知道福建有個劉委會，他也是劉委會負責人之一。我們去拜訪他，他說族譜一定要認真負責，并提供我們不少資料。在劉浩然先生的幫助下，我們參加劉委會召開省劉氏工作會議。

廈門大學劉青泉教授為我們提供資料，我們選用他的劉氏文化“傳家寶”一文，十分感謝。

在修譜的過程中，走訪宗親，尋找資料，特別是同宗同祖的宗親。我們應該感謝：漳浦劉坂的劉雙來先生，南靖金山劉宗漢先生，長泰縣劉菁、劉榮先生、南靖金山吳國三、溫欣先生、漳州黃瑞金先生等，他們把自己的資料提供給我們，借此，特表感謝。

五社劉族譜能够印成，應該十分感謝莆田市西劉聯誼會編委會全體成員，莆田市劉氏聯宜會的劉天瑞、劉天榮、劉金蓮等先生、女士，他們無私將研究的成果供給我們，我們族譜中的一些文章，都是從西劉族譜中轉載而來的。

最後，應感謝漳糖印刷廠負責人呂培龔先生及全體員工，他們為印這本族譜做了不少和有益工作。提供了許多便利，特別是漳州橋南印刷有限公司的林素敏、林素珍等女士，以及電腦排版工作人員認真負責，使這本族譜能順利編印成書。

因為經驗不足，水平有限，年代跨度大，遷徙地域廣，資料欠全等原因，難免出現不足或不盡人意，錯誤難免，望漳州劉氏宗親，或專家學者給予批評指正。并希望有識之士堅持尋訪，進一步探討為下一次的修譜，補充完善。

漳州五社劉劉氏族譜理事會

2004.4.8

