

主編劉傳賢宗親西元二〇一七年

江西盧陵劉氏誌(下)

台灣劉氏文化學會

會長劉建輝翻印

西元二〇二一年八月

(三) 青原区概况

青原区是江西省吉安市的市辖区之一，位于江西中部，在赣江东岸与吉安市吉州区以一水之隔，并与吉水、永丰、兴国、泰和等4县接壤，总面积915平方千米。境内地势由东南向赣江逐级下降。冬春之交，易受寒暖气流的交互影响，形成亚热带季风湿润气候。人口22万。现辖河东街道和天玉、富滩、值夏、文陂、新圩、富田等6镇，以及东固畲乡。有12个社区、106个行政村。区政府驻文天祥大道。2010年，从河东街道析出新桥、金竹、红光、刘家、麻家、枫塘等6个社区与友谊村委，组建青原区滨江街道，2012年归新设立的庐陵新区管辖。本志将滨江街道刘氏村落与原先所属河东街道的刘氏村落合叙。

青原区设区前的历代行政区划变迁，与吉安县相同。青原区在2000年9月吉安撤地设市时，经国务院批准组建，由原县级吉安市、吉安县、吉水县所属的10个乡镇（场）组成区内的庐陵纯化乡，历史上曾称淳化乡与顺化乡。

青原区以古庐陵的正气之乡闻名遐迩。这里历史文化底蕴深厚，人文荟萃、英才辈出，是唱响浩然正气之歌的民族英雄文天祥故里，同时也是南宋名臣胡铨的故里。作为庐陵文化核心区域之一，青原有渚陂古村、陂下古村、富田古镇等中国历史文化名村与名镇；有毛家、横坑、奂田等省级历史文化名村。古祠堂、古牌坊、古民居、古樟树体现了庐陵文化的源流与风貌，现存东固苏区平民银行、文天祥墓、渚陂永慕堂、王家诚敬堂、三会议旧址等多处国家级文物保护单位；这里还是明代理学大师王阳明授业之地，1300多年前佛教七祖刘行思在青原山开创禅宗青原派系，“南禅祖庭”净居寺的禅语梵音远播世界各地。

青原区还是红色故土，开拓中央苏区的起点，红色革命历史厚重，是第二次国内革命战争时期第一、二、三次反围剿主战场，“李文林式”的东固革命根据地是开创中央苏区的前奏之区，是当年开辟赣南中央苏区根据地的战略出发地，与同在吉安市地域内的“朱毛式”井冈山根据地一道，使庐陵古郡彪炳中国近代革命史册。从“东井冈”走出了20位共和国开国将军，现已成为全国爱国主义教育示范基地，纳入国务院原中央苏区振兴规划全省重点扶贫县市区名录。

青原区正在舒展她的绿色长廊和山水画卷。这里有“山川第一江西景”的国家4A级原山风景区；另有“庐陵文化第一村”的渚陂古村景区，它同时荣膺国家4A级景区、国家特色景观旅游名村、国家生态村、中国传统村落；“文山故里”的富田景区位于国家级生态镇；还有以“红色畲乡”闻名的东固景区。上述四大景区，与“东井冈红色旅游线路”形成“美丽乡村景观带”已纳入全国旅游总体重点规划。这里山清水秀，生态完好，东固山、天玉山郁郁葱葱，富水河、潇泆河风光旖旎，白云湖、螺滩水，碧波荡漾，全域正规划建设成集红色历史传承、庐陵文化展示、绿色生态观光为一体的城市花园与休闲乐园。

青原区作为青春迸发的年轻新区，近年来获得国务院支持原中央苏区振兴、江西省政府打造吉泰走廊重要增长带、全省统筹城乡发展试验区等政策支撑，有井冈山大学、吉安火车站、华能井冈山电厂坐落城区的发展优势；省级河东经济开发区以“一区二园”为工业发展平台，形成了以电子信息产业集聚的新工业园和以循环经济为主导的富滩工业园，落户企业160余家，主营业务收入超百亿元；开发了贸易广场、汽车文化贸易城、万商小商品城等专业市场。洋溢着现代化气息的青原区，以对接组团城市板块和金融服务、数字经济等现代服务业的发展定位，正朝着自己的目标稳步前进。

青原区地图

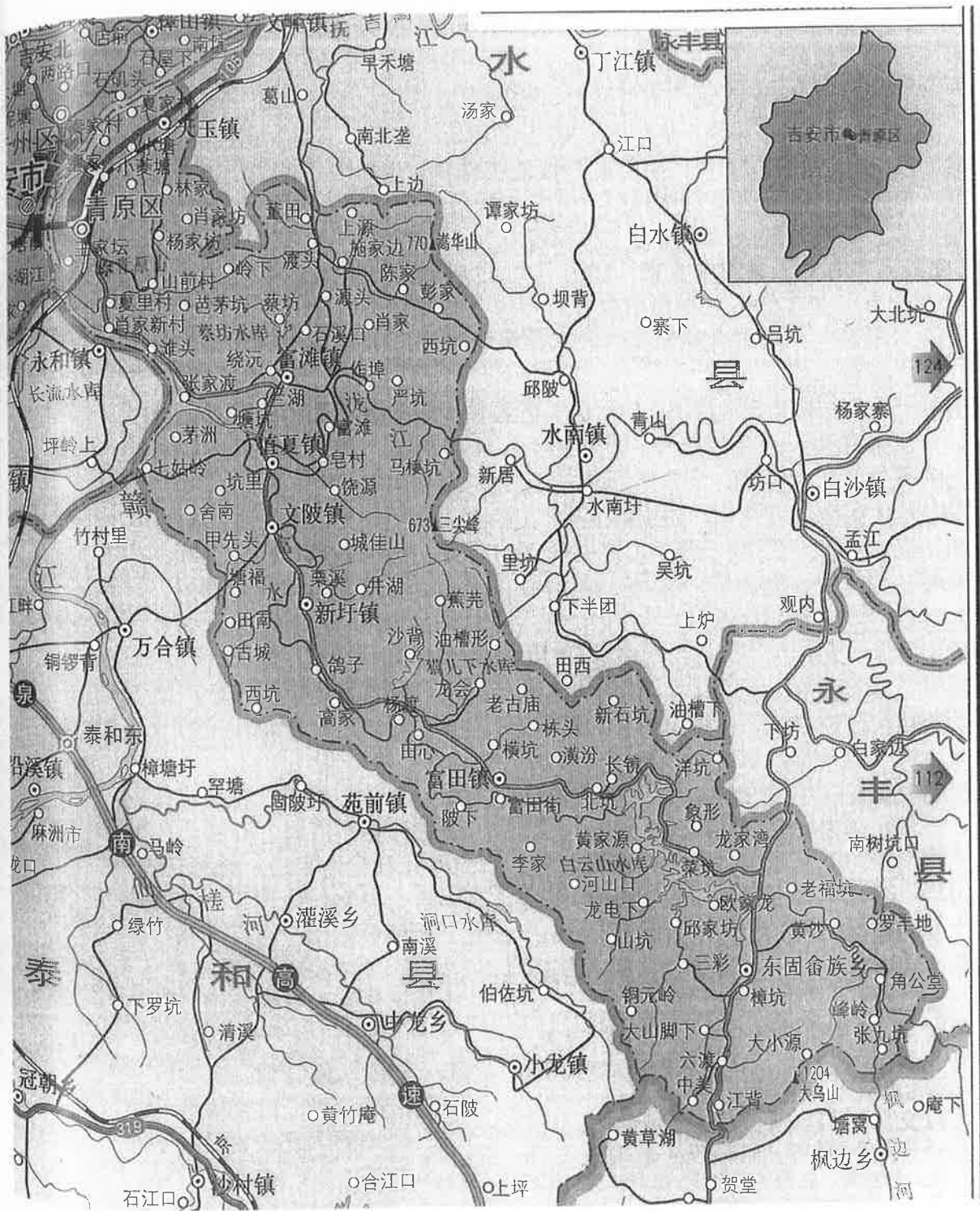

资料来源：《中国分省系列地图册·江西》中国地图出版社（2016）

2.26.1 河东与滨江街道概况

【辖地概貌】河东与滨江街道原属河东镇，位于吉安市东部、赣江东岸的青原区中心地带。东与吉水县交界，南部毗连富滩镇，西邻赣江与吉州区隔江相望，北与天玉镇相接。总面积 72 平方千米。地处红壤丘陵地带，地质结构简单，地形地貌属赣江二级阶地。中亚热带季风湿润气候，年平均降水量 1457.5 毫米，年平均气温 18.3 度，无霜期 280—300 天。位于赣江之滨，陆路有 105 国道、京九铁路，地理位置优越。河东街道现辖邓家、新生、贸易广场、井大、铁路、芫下等 6 个社区；赣江、云江、浒岗、大塘、大路、菱塘、梅林、夏家、庄塘、沙芫、胜利等 11 个村委会；办事处驻青原大道。滨江街道现辖新桥、金竹、红光、刘家、麻家、枫塘社区与友谊村委，共 7 个村级行政单位；办事处驻渼陂西路。

【区划沿革】明清时期隶属庐陵县（民国吉安县）坊廓乡（70、71、72、73 都）。1957 年 12 月吉安县河东乡划入县级吉安市；1996 年 3 月撤销河东乡改为河东镇；2000 年 4 月吉安地区撤销改为吉安市，县级吉安市改设吉州区，河东镇同时划入新设立的青原区；又于 2001 年 12 月撤销河东镇改为河东街道，所辖区域不变。2010 年 8 月，河东街道析置为河东、滨江两个街道。

【优势物产】“河东萝卜水泱泱”，远近享有盛誉；梅林蔬菜基地的葫瓜口感好、肉质鲜美；梅林茶厂的茉莉花茶馥郁芬芳，历史悠久；大路的枣，脆甜干嫩；友谊的桔，色泽金黄；红光的花生，颗粒饱满；云江的石料是良好的建筑材料。

【风景名胜】区域内青原山，面积约 30 平方千米，是省级风景名胜区。因山青、水青、气青而得名，有“山川江西第一景”之称。拥有净居寺、阳明书院、石猴赏月、祖关、七祖塔、飞来塔、待月桥、虎跪泉、试剑石等 30 多处景点。自唐宋以来，颜真卿、苏轼、文天祥等文人学者留下诗文 500 余篇。

【刘氏人物】刘珩（1757—1821）刘家坡人。乾隆庚戌（1790）进士，授刑部主事，迁郎中。晋升广东按察使，祀乡贤。刘刚（1899—1999）南芫人。字克中，民国时期英国雪斐大学冶金研究院毕业；北京科技大学冶炼专家。刘东纪（1911—1979），石嘴上人。1930 年参加红军，长征老干部，晋南军分区司令员。

【村族概况】刘氏繁衍生活在河东街道赣江村委案头、青石刘家、滩头、易家；浒冈村委皂塘、山前；梅林村委下隅里、刘家、上隅里；菱塘村委小菱塘、石嘴上；邓家社区邓家片、上坊；新生社区木山、黄坑；庄塘村委江下；沙芫社区谢家边；胜利村委杨家山；大塘村委山塘；云江村委下里等 12 个村委（社区）的 20 个自然村。滨江街道刘家社区刘家坡（塘上）；金竹村委马案前；枫塘社区枫塘庆云堂、枫塘世德堂、南芫；红光村委浮桥头、天保巷；友谊村委岭上、花芫、毛家、彭家等 5 个社区（村委）10 个自然村（组）。以上合计 30 个自然村，其中刘氏独姓村 11 个，其他 19 个是多姓村。南宋咸淳二年（1266）刘隆甫，讳显珥，从泰和万合镇沙湖白土村徙入毛家，建村时间最早。刘家社区刘家坡（塘上）现有 589 户 1728 人，是刘氏人口最多的村族。经历“文革”50 年后，上述两个街道刘氏仍然保留了多部（套）谱牒，并据世代口耳相传与草谱记载，刘氏村族均系大汉炎刘后裔，其 7 大支派有：楚孝王刘嚣裔衍西昌玉泉派（3 村）；长沙定王次子安成侯刘苍裔衍蒯禄公再分庐陵河东派（1 村）；长沙定王次子安成侯苍公裔衍刘德言水部派（1 村）；长沙定王次子安成侯刘苍裔衍珠林（夏朗）派（4 村）；长沙定王十三子春陵侯刘买裔衍福田派（1 村）；安成蜜湖派（1 村）；安成太守刘退裔衍笄桥派（4 村）；长沙定王位下裔衍庐陵东向榭溪派（2 村）。因年代久远，族谱不存，另有 13 个村族源待考。

2.26.2 河东与滨江街道地名图

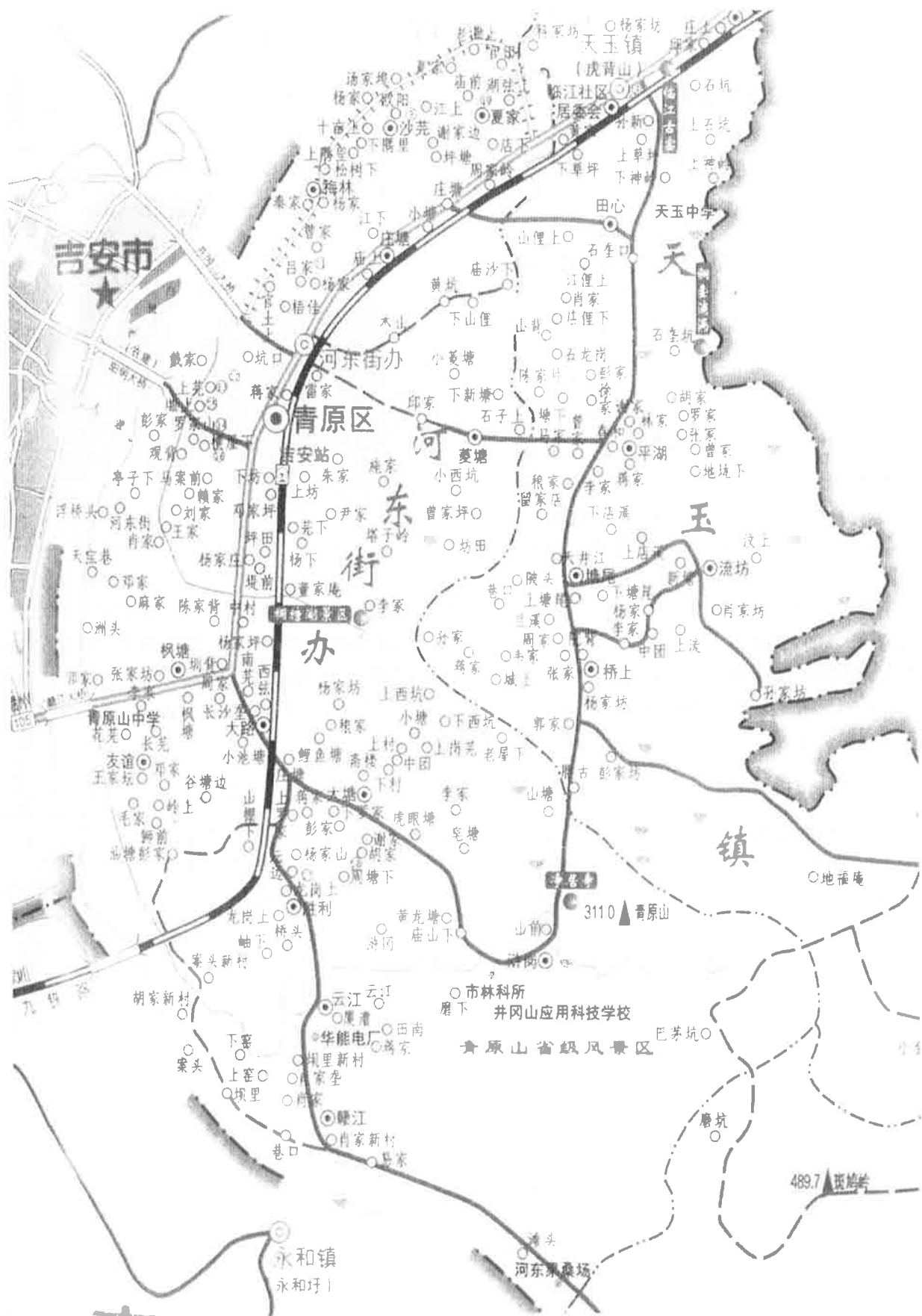

2. 26. 3 河东与滨江街道分村实录

【案头】

位于河东街道东南 5 千米的赣江之滨，傍山近水，风光秀美，土地肥沃。村庄坐北朝南，原属庐陵（吉安县）坊廓乡七十三都，现属青原区河东街道赣江村委。清朝（1644—1911）刘明洪从吉水水南（夏朗）迁来开基于此。村祠世德堂（如图）。字辈：仁义礼智信尧舜禹汤。现存 1998 年续修《案头刘氏重修族谱》。祖源系长沙定王次子安成侯苍裔衍珠林分夏朗派。现有 60 户，308 人，今已衍 10 代。联系人电话：刘尧相 13970460098

【祖源图照录】（据 1998 年重修族谱）

1 长沙定王发→2 安成思侯苍→3 安成今侯刘自当→4 安成节侯刘寿光→5 刘方继，寿光公长子→6 刘喜→7 刘兴→8 刘孝→9 刘廊，车骑议郎→10 刘渐，渔阳司马→11 刘俊，元帝时为谒者→12 刘朔→13 刘宿→14 刘瑛→15 刘渊澈→16 刘镗→17 刘烈→18 刘岫，仕晋为侍书→19 刘珣→20 刘正立→21 刘暉，仕晋为博士→22 刘时宪→23 刘哲→24 刘璟，上书唐高祖，赐名符运，授寿州都督→25 刘务本→26 刘镛，玄宗时（713—755）任国子监祭酒→27 刘昌雅，以赋魁多士授翰林侍诏→28 刘怀忠→29 刘超→30 刘荊禄，南唐学士徐铉（916—991）荐授侍书御史。生二子：义、伶。长子义，生五子：柔、惇、俭、简、朴。次子伶，后世衍庐陵富田江蔭派→31 刘义→32 刘惇→33 刘宏→34 刘况（871—968）后唐天成四年（929）举进士，授翰林学士。年老致仕居金陵（今南京）。与兄雅、弟戎为避乱，三人结伴同徙庐陵，择西昌珠林（今泰和县塘洲镇横塘村）定居。年 98 而逝，时称瑞人→35 刘嵩→36 刘逊→37 刘璠→38 刘谅→39 刘利济→40 刘宗海→41 刘軫→42 刘南→43 刘开→44 刘世昌，吉水夏朗基祖→…八代名讳待补…→53 刘明洪，由吉水徙入，为案头基祖。



【青石刘家】

位于河东街道东南 5 千米的赣江边，以居住地村口河边挖出青石得名。村庄坐北朝南，原属庐陵（吉安县）坊廓乡七十三都，现属青原区河东街道赣江村委。明洪武间（1368—1398）刘德财从瑞金上垅迁来开基于此。族源待考。刘姓 7 户 34 人，其中男 12 人，女 22 人。字辈：道德文章华国。

族长刘建材。联系人电话：刘冬根（章锡）13979690801。

【滩头】

位于河东街道东南 5 千米的赣江河滩边。村庄坐北朝南，以地处河滩得名。原属庐陵（吉安县）坊廓乡七十三都，现属青原区河东街道赣江村委。民国二十五年（1936）刘天堦从坑东迁来开基于此。刘氏与陈、颜、郭同村。刘姓 4 户 16 人，其中男 8 人，女 8 人。已衍 4 代。祠名爱敬堂。字辈：国兴人心顺，官清民安康，昆玉讲孝悌，朋友择善良，处世唯诚实，举止蹈规章，居家宜勤俭，品行崇高上，百业大发展，千帆齐竞航，彭城沛丰裔，百代永芬芳。现存《坑东刘氏爱敬堂重修族谱》续修于 2000 年。同修村族：永和坑东。族源待考。

族长刘秋林。联系人：刘夏林 15727621038。

【祖源图照录】（据 2000 年重修族谱）

刘日朗（一世祖）→刘长春→刘文仁→刘承德→刘尚运→刘定珞→刘正礼→刘光远→刘天墀，滩头基祖。

【易家】

位于河东街道东南 5 千米的赣江边。村庄坐北朝南，以易姓建村得名。原属庐陵（吉安）坊廓乡七十三都，现属青原区河东街道赣江村委。民国三十年（1941）刘巨庆从庐陵县桐坪迁来开基于此。现有刘姓 3 代 2 户 10 人，其中男 4 人，女 6 人。族源待考。联系人：刘健人。

【皂塘】

位于距河东街道城区 4 千米的青原山旅游服务区左侧前行 2 千米处。村庄坐北朝南，原属庐陵（吉安）坊廓乡七十二都，现属青原区河东街道浒冈村委。南宋开禧二年（1206）蜜湖一世祖刘偁后裔从吉水陇洲迁来开基于此。村祠原为履素堂（如图）；现为福德堂。刘氏与胡、罗同村。现有刘姓 45 户 143 人，其中男 73 人，女 70 人。字辈：光明正大。族源属蜜湖派。村裔刘清华清授登仕郎。刘钢，1972 年 5 月生，现为中国人民大学博导、商学院院长助理。刘志勇，现为井冈山大学招就处副处长。

族长刘光华。联系人：刘永欢 15079680213。

【山前】

位于距河东街城区东面 4000 米的青原山旅游服务区内。村庄坐北朝南，村委会驻地。原属庐陵（吉安）坊廓乡七十二都，现属青原区河东街道浒冈村委。明万历甲戌二年（1574）刘正之由安福上城分派本邑西关孩儿井，再迁来开基于此。刘氏现与王、万、郭、何、谢等姓同村。现有刘姓 4 户 20 人，其中男 11 人，女 9 人。与吉安县湴田、吉州区兴桥汶溪、禾埠街道天华岭等村同修。族源属安福笕桥衍中洲再分上城派。族长刘金生。联系人：刘冬云 13576807408。

【下隅里】

位于距河东街城区北面 1500 米的赣江河堤边。村庄坐北朝南。原属庐陵（吉安）坊廓乡七十二都，现属青原区河东街道梅林村委。明代（1368—1644）刘正三由泰和竹山迁来开基。村祠三达堂。现存《玉泉刘氏通谱》。刘姓与曾、康等姓同村。现有刘姓 9 户 38 人，其中男 21 人，女 17 人。已衍 26 代。与泰和竹山、本地上隅里等村同修。族源属楚孝王刘器裔衍泰和竹山派。

族长 23 世刘道钟。联系人电话：刘学武 13970460929。

【祖源图照录】（据玉泉刘氏通谱）

刘器，字谧，楚孝王，尊为一世祖→刘勋→刘显→刘般→刘恺→刘定国→刘彦博→刘如骏→刘当时→刘廷坚→刘怀武→刘希吕→刘元长→刘泰定→刘师孔→刘永锡→刘嘉言→刘藏器→刘知柔→刘颀→刘滋→刘希奇→刘赵概→刘文彦→刘通叟→刘绍先→刘继元→刘天瑞→刘谅→刘立礼→刘嗣宗→刘居焱→刘察→刘震宣→刘揆→刘景→刘敏求→刘邗，字

大二郎→刘叔周→刘子亨→刘日价→刘光祖→刘和升→刘宋镠→刘天宝→刘以贵→刘正三，下隅里基祖。

【刘家村】

位于距河东街城区北面 1500 米的赣江河堤边。村庄坐北朝南。原属庐陵（吉安县）坊廓乡七十二都，现属青原区河东街道梅林村委。刘氏迁入开基情况不详。村族后代刘信鹏，原吉安县公安局局长。现有刘姓 16 户 65 人，其中男 35 人，女 30 人。

【上隅里】

位于距河东街城区北面 1500 米的赣江河堤边。村庄坐北朝南。原属庐陵（吉安县）坊廓乡七十二都，现属青原区河东街道梅林村委。明代（1368—1644）刘京清由下隅里分派迁来开基于此。村祠忠义堂。现存《玉泉刘氏通谱》。现有刘姓 3 户 13 人，其中男 7 人，女 6 人。与泰和竹山、本地下隅里等村同修。族源属楚孝王刘器位下裔衍泰和竹山派。联系人电话：刘建忠 13030527333。

【祖源图照录】（据玉泉刘氏通谱）

刘器，字谧，楚孝王，尊为一世祖→刘勋→刘显→刘般→刘恺→刘定国→刘彦博→刘如骏→刘当时→刘廷坚→刘怀武→刘希吕→刘元长→刘泰定→刘师孔→刘永锡→刘嘉言→刘藏器→刘知柔→刘颀→刘滋→刘希奇→刘赵概→刘文彦→刘通叟→刘绍先→刘继元→刘天瑞→刘谅→刘立礼→刘嗣宗→刘居焱→刘察→刘震宣→刘揆→刘景→刘敏求→刘邗，字大二郎→刘叔周→刘子亨→刘日价→刘光祖→刘和升→刘宋镠→刘天宝→刘以贵→刘正三，下隅里三达堂基祖→刘孟奇→刘明一郎→刘学礼→刘永诵→刘福隆→刘叔通→刘广百→刘崇东→刘京清，上隅里刘氏忠义堂基祖。

【小菱塘】

距河东街道城区东面 4000 米处，位于井冈山大学校区东。村庄坐北朝南，原属庐陵（吉安县）坊廓乡七十一都，现属青原区河东街道菱塘村委。明万历年间（1573—1620）刘惟沼因经商从万安石洲徙来开基于此。村祠餘庆堂（如图）。刘邓二姓同村。现有刘姓 20 户 80 人，其中男 42 人，女 38 人。现存《菱塘刘氏族谱》续修于民国三十六年（1947）。字辈：摇可之文必承云，光焕仁义礼智信，诗书传家国为本，敬修道德应时兴。与张家渡诚义堂同修。族源属长沙定王次子安成侯裔衍泰和珠林派。族长刘礼益。

联系人：刘智河 13970608072。

【祖源图补录】（据 1947 年重修族谱）

1 长沙定王发→2 安成思侯苍→3 安成今侯刘自当→4 安成节侯刘寿光→5 刘方继，寿光公长子→6 刘喜→7 刘兴→8 刘孝→9 刘廊，车骑议郎→10 刘渐，渔阳司马→11 刘俊，元帝时为谒者→12 刘朔→13 刘宿→14 刘瑛→15 刘渊澈→16 刘镗→17 刘烈→18 刘岫，仕晋为侍书→19 刘珣→20 刘正立→21 刘暉，仕晋为博士→22 刘时宪→23 刘哲→24 刘璟，上书唐高祖，赐名符运，授寿州都督→25 刘务本→26 刘镐闾，玄宗时（713—755）任国子监祭酒→27 刘昌雅，以赋魁多士授翰林侍诏→28 刘怀忠→29 刘超→30 刘葑祿，南唐学士徐铉（916—991）荐授侍书御史。生二子：长子义，生五子：柔、惇、俭、简、朴。次子伶，后世衍吉水董富派、庐陵富田江蔭派→31 刘义→32 刘惇→33 刘宏→34 刘况（871—968）后唐天成四年（929）举进士，授翰林学士。年老致仕



居金
镇横
→40
→48
刘余
安来
生摇

二都，

分区司
世刘世
耶

位
北朝南
区河东
来开基
名：藜
辈：光
上隅里
族

位
现属青
姓 3 户
刘水发

居金陵（今南京）。与兄雅、弟戎为避乱，三人结伴同徙庐陵，择西昌珠林（今泰和县塘洲镇横塘村）定居。年 98 而逝，时称瑞人→35 刘崑→36 刘逊→37 刘璠→38 刘琼→39 刘利济→40 刘宗海→41 刘轸→42 刘南立→43 刘洋→44 刘世明→45 刘全→46 刘文政→47 刘正道→48 刘唐卿→49 刘景亮→50 刘仁翁→51 刘时中→52 刘明德→53 刘敬先→54 刘彦达→55 刘余庆→56 刘东→57 刘材→58 刘天明→59 刘汝铨→60 刘以道→61 刘惟诏，字西所。由万安来吉安经商。原配陈氏，生子三：同举、同翰、同鬻；定居万安。配同氏，定居菱塘，生摇同。摇同尊为一世祖。

【石嘴上】

位于距河东街城区东面 4000 米处。村庄坐西朝东，原属庐陵县（吉安县）坊廓乡七十都，现属青原区河东街道菱塘村委。先祖刘逢吉喜爱枫山风水，宋熙宁二年（1069）由北乡徙居坪溪山背。明成化庚寅（1470）安成思侯

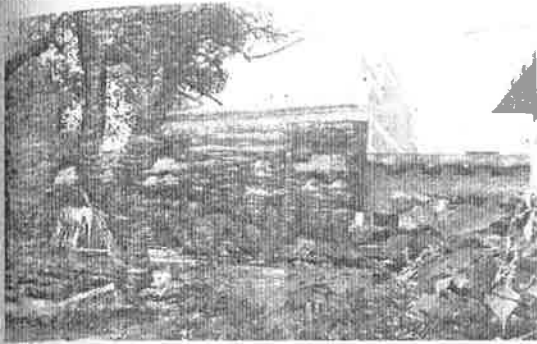

苍三十九世刘冲霄，讳鹏，汉杰公长子，因开馆办学，从吉邑坪溪山背迁来开基于此。冲霄公生四子，为本村四房房祖。村祠余庆堂（如图）。字辈：尧应东德宏逢定，文理明世，忠厚传家存。谱牒《余庆堂刘氏二修族谱》续修于民国三十七年戊子（1948）。同修村族：冷家坊、南岸、项家。族源属安成思侯刘苍。后代刘东纪（1911—1979），长征老干部；曾任晋冀军区独立一旅副旅长；晋南军

分区司令员。2015 年骨灰迁葬家乡。刘姓 44 户 203 人，其中男 105 人，女 98 人。族长 14 世刘世大。

联系人电话：刘忠好 13707069032。

【木山】

位于距河东街城区东面井冈山大学校区旁。村庄坐北朝南，原属庐陵（吉安县）坊廓乡七十都，现属青原区河东街道新生社区。据村中老人人口传，从泰和竹山迁来开基。刘姓 40 户 175 人，其中男 89 人，女 86 人。祠名：藜阁堂（如图）；民国《吉安县志》记为孔怀堂。字辈：光明正大，修其孝悌忠信。同修村族：禾埠竹山里、上隅里，下隅里。祖源属楚孝王刘器裔衍泰和竹山派。

族长刘其喜。联系人：刘细根 13907967489。



【邓家片】

位于吉安火车站北面 100 米处。村庄坐北朝南，原属庐陵（吉安县）坊廓乡七十都，现属青原区河东街道邓家社区。民国时期刘玉茂从刘家坡（河东塘上）迁来开基于此。刘姓 3 户 11 人，其中男 5 人，女 6 人。同修村族：河东刘家坡。族源属笪桥派。联系人电话：刘水发族长 13707068798。

【上坊】

位于距河东街城区东面井冈山大学校区南边。村庄坐北朝南，原属庐陵（吉安县）坊廓乡七十二都，现属青原区河东街道邓家社区。明崇祯间（1628—1644）刘为材从永丰县古县乡迁来开基。刘姓 31 户 154 人，其中男 83 人，女 71 人。祠名世德堂。字辈：光明正大，元亨利贞。族源待考。族长刘水根。

联系人电话：刘贞财 15170818997。

【黄坑】

位于距河东街城区东面井冈山大学校区北方围墙边。村庄坐北朝南，原属庐陵县（吉安县）坊廓乡七十都，现属青原区河东街道庄塘社区。刘氏开基不详。现有刘姓 3 户 21 人，其中男 12 人，女 9 人。族源待考。

【江下】

位于距河东街城区东北面 2000 米处的青原大道旁。村庄坐北朝南，座落在流入赣江的一条小江下方而得名。又名江夏。原属庐陵（吉安县）坊廓乡七十都，现属青原区河东街道庄塘社区。元末明初（约 1368 年）刘锦荣从河南裕州迁来开基。祠名燃藜堂（如图）。现有刘姓 130 户 550 人，其中男 285 人，女 265 人。字辈：锦光明正大，道廷尚谟文公，应德寿永上天，定聪明睿智诗书继长仁义道信远。谱牒《江夏刘氏族谱》续修于 1994 年。族源待考。

联系人：刘玉财 18770676281。

【祖源图照录】（据 1994 年族谱）

刘发（长沙定王）→刘蕙→刘良→刘处→刘骏→刘宇→刘应→刘高→刘大彻→刘自和→刘云→刘邃→刘承→刘龄→刘绍经→刘贤→刘光烈→刘克宽→刘本→刘剑→刘昌大→刘裕教→刘启仁→刘天禄→刘铎→刘宠→刘昆→刘景仲→刘朝达→刘范→刘序→刘日盛→刘裕→刘辉→刘谦，为江下一世祖；宋代徙居河南裕州→刘癸魁→刘琢→刘惟忠→刘和→刘松→刘奇珍→刘觉先→刘鹏→刘世俨→刘大宗→刘昌怀→刘锦荣，定王 47 世，由河南裕州徙居庐陵，为基祖。

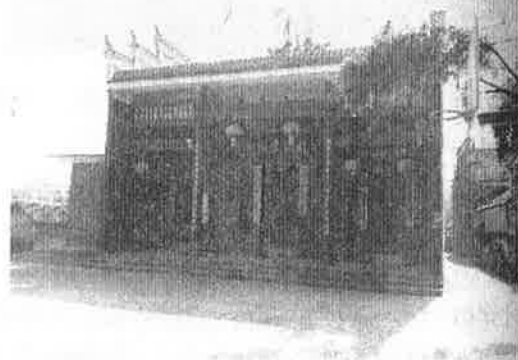

【谢家边】

位于距河东街城区东北向 4000 米处的赣江边。原属庐陵（吉安县）坊廓乡七十都，现属青原区河东街道沙荒社区。清朝末年（约 1911 年左右）刘同盛从樟树清江闹塘刘家徙入开基。现有 6 代 15 户 75 人，其中男 39 人，女 36 人。另一支刘姓由河南新乡徙居，现有 12 户 68 人。两支刘氏族谱均被毁于“文革”，族源待考。村内还有李、谢二姓。联系人：刘青龙 13607969013。

【杨家山】

位于距河东街城区青东公路 5000 米处的胜利村委会旁。村庄坐北朝南，原属庐陵（吉安县）坊廓乡七十二都，现属青原区河东街道胜利村委。本村居住有两支刘氏。

刘家坡分派：清光绪年间（1875—1908）刘氏由刘家坡（塘上）迁来开基于此。现有刘姓 2 户 7 人。族源系安成太守刘遐一世祖裔衍筮桥派。

齐
三
人。
电
系
人

位
村
庄
坐
说
刘
氏
刘、
谢
明

位
现
属
青
原
区
坊
廓
乡
刘
氏
族
谱

1
→8
刘
文
钦
→
刘
宗
汉
→31

又
家
村；
马
案
前

诗
礼，
存
《
沂
人，
女
进
士，
卒，
赠

齐孝堂刘氏：元末明初（约 1368 年）刘天定徙入开基。村祠齐孝堂。现有刘姓 5 户 20 人。已衍 26 代。族谱重修于清道光十五年（1835）。族源系楚孝王鬻公裔衍庐陵分派。联系人电话：刘传恣 13979656710。

【山塘】

位于河东街城区东南方向 6000 米青原山风景区动物园附近，以村前有一口大水塘得名。村庄坐北朝南，原属庐陵（吉安县）坊廓乡七十二都，现属青原区河东街道大塘村委。传说刘氏由南京花园迁来，开基年代不详。村祠仁义堂。字辈：仁义礼智信，举敬福记日。刘、谢同村。现有刘姓 26 户 116 人，其中男 64 人，女 52 人。族源待考。族长刘信财。联系人：刘小平 13879663363；刘举龙。

【下里】

位于河东街城区南方 6000 米。村庄坐南朝北，原属庐陵（吉安县）坊廓乡七十二都，现属青原区河东街道云江村委。民国年间（1911—1949）基祖刘章炳从本地滩头迁来。字辈：庆云景星，为章于天，肇启文明，兴圣治雄才，伟绩绳其祖武，懋昭令望立奇勋。刘、杨、胡三姓同村。现有刘姓 3 户 12 人，其中男 6 人，女 6 人。已衍 4 代。现存《丰溪水济刘氏族谱》续修于民国甲戌年（1934）。同修村族：滩头、安塘水西、樟坪。族源系水部派。联系人：族长刘於青；刘於增 13970665075。

【祖源图照录】（据 1934 年续修族谱）

1 刘德言（水部一世祖）→2 刘税→3 刘丞亮→4 刘常→5 刘朝臣→6 刘武开→7 刘淑度→8 刘凌霄→9 刘千石→10 刘春暘→11 刘子善→12 刘俊叟→13 刘应龙→14 刘仲宣→15 刘文钦→16 刘克昭→17 刘佳贞→18 刘汉熙→19 刘秀總→20 刘少冈→21 刘娄→22 刘观→23 刘宗汉→24 刘梦龙→25 刘尚敬→26 刘庆辉→27 刘云近→28 刘景礼→29 刘星意→30 刘为龙→31 刘章炳，河东下里基祖。

【刘家坡】

又称河东塘上。老居位于青原街区和气路西，公略路南北两边。南连本社区王家、肖家村；北邻吉安滨江小学，西至湖滨东路。新居位于河东青原大道西，南至公略路，北接马案前新村，西连刘家安置小区，房屋大部坐西向东。原属庐陵（吉安县）坊廓乡七十一都，现属庐陵新区滨江街道刘家社区。据族谱记载：



晋安成太守刘遐后裔衍至离房支祖刘襟，号素峰，由永新徙城西坪上；由坪上徙河东塘上。九世刘应柏生于明隆庆五年辛未（1571），衍发四房：元福、元禄、元礼、元祐。总祠进德堂，清乾隆二十七年壬午（1762）荣建。堂联云：木有水有源奉先思孝；伦宜敦纪宜饬明德惟馨。进贤纳士汉朝伟业昭天地；德善兴邦刘族根基耀古今。前览青原人杰地灵长发展；后依赣水物华天宝永繁荣。字辈：元起光文，芳定国邦，家传

诗礼，行重仁让，忠厚存心，贤良继世，尊祖敬宗，承先启后，道高德尚，业广功崇。现存《河东塘上刘氏族谱》续修于民国十七年（1928）。现有刘姓 589 户 1728 人，其中男 915 人，女 813 人。族中人物：刘珏（1757—1821），字辉堂，号崑山，一号益亭。乾隆庚戌（1790）进士，授刑部主事，迁郎中总办。升授广东按察使，诰授通议大夫，以亲老归养，未赴任卒，赠二品资政大夫，崇祀乡贤。同修村族：独屋下、河头；以及分衍萍乡等地。本志“3.8.5

庐陵刘氏志

民国吉安县（庐陵）八乡 1561 位刘氏名录·坊廓乡”载入村裔 37 名。曾经担任过村委书记或是村委主任职务的有：刘家攸、刘传珂、刘传长、刘信鹏、刘诗圣、刘华林、刘传雯、刘传霸、刘传水、刘地发、刘礼明。族长现为刘家椽。另有村内部分人物见下表：

姓名	生年	(曾)任职与记事	姓名	生年	(曾)任职与记事
刘邦纛	1889	高级工程师 1976 年去世	刘传增	1909	县立河东萃英小学校长；已逝
刘传蕙	1920	河东小学校长；2007 年逝	刘家贞	1920	国文教师；1995 年逝
刘云青	1923	吉安地区林业局副局长；已逝	刘邦缙	1883	字笏陞，号爱依；革命烈士
刘家大	1924	河东小学校长	刘家忆	1928	醴陵工商局副科长；1993 年逝
刘诗敷	1930	吉安县工商局长；副县级待遇	刘传河	1931	郑州大学数学系主任；已逝
刘家浒	1933	江西省农机公司重机科长	刘传银	1933	天河与大光山煤矿医院院长
刘传玉	1934	吉安县横江中学校长	彭淑芳	1934	郑州 153 医院内科主任；传河妻
刘传纪	1934	经济师；已逝	刘传万	1935	金坪华侨中学校长；高级教师
刘明初	1935	江西省工商局教育处长	刘传云	1936	禾埠乡土管所长
刘一初	1936	吉安市民政局科长	刘敬法	1938	吉安地区农机公司副总经理
刘传萃	1940	中学高级	刘兆祥	1941	高级工程师 2014 年去世
刘传水	1943	原吉安市水上办事处主任	刘传敏	1944	小学高级
刘祥生	1944	吉安酿酒厂副科长	刘诗棠	1944	小学高级
刘敬之	1945	深圳市农产品公司董事长	刘森森	1945	兴国县公安局长
刘诗长	1946	吉安市废品公司副经理	刘诗友	1951	吉州交警大队办公室主任
刘云明	1951	吉安市面粉厂厂长	刘传东	1952	江西洪都集团副生产长
刘宝明	1954	吉州区环保局副科长			
刘敬军	1954	永叔街道党委书记	刘建祥	1957	昌北机场部队正团级
刘诗飞	1961	郑州大学化工系主任；教授	刘礼武	1961	吉安县工商横江分局副局长
兵娟	1963	郑州大学传播系主任；诗飞妻	刘礼明	1963	吉安县工商万福分局副局长
刘诗剑	1963	中信银行经理	刘诗星	1963	珠海邮区中心局副局长；硕士
刘明华	1964	吉安五学高级教师	刘传祥	1965	吉安市工商局注册副局长
刘旋	1965	河南省房地产公司副总经理	刘敏	1966	通用汽车公司工作；留美博士
刘华斌	1968	吉州区公安局四所副所长	刘景清	1968	青原区统战部副部长
刘清根	1968	安福山庄副乡长	刘凯	1969	郑州食品总厂经济师
刘建华	1970	江西堆花酒业科级干部	刘诗贵	1971	井冈山大学教授
刘政	1972	珠海华昌印刷总厂副总经理	刘静宇	1975	杭州财务高级经理；留美硕士
曹红霞	1969	浦发银行科长；刘旋妻	刘顺清	1975	南昌向塘火车站监察科长
刘宁	1975	工程师	刘吉清	1979	华中科大硕士；华为高工
刘诗亮	1979	□□大学研究生	刘力	1984	江西师大主任医师

族源属笏桥派。联系人电话：刘金苟 13607969109；刘华林 13979661891。

【祖源图照录】（据 1928 年续修族谱）

刘遐（瑕），晋安成太守，笏桥始祖→…衍若干世…→刘明远→刘积善→刘富业→刘襟，号素峰；由永新徙城西坪上；由坪上徙河东塘上→刘求道→刘立三→刘久发→刘达德→刘正清→刘敦仁→刘本隆→刘应柏，刘家坡一世祖。

【马案前】

位于河东吉安贸易广场西向 300 米赣江边，南与刘家坡相连。村庄坐北朝南，原属庐

(吉安县)坊廓乡七十二都,现属青原区滨江街道金竹村委。明嘉靖间(1522—1566)基祖刘相政由庐陵儒行乡六十三都桐坪睦塘迁来开基于此。村祠沛源堂。刘姓 180 户 721 人,其中男 401 人,女 320 人。字辈:永远必大,光昭显达,名仕传心,正道启厚德。谱续修于 1970 年。同修村族:江东江弦上、渔塘、西睦塘等村。族源属庐陵东向榭溪派。基祖第九世刘必达生四子:大歧、大风、大松、贱年,始分四大房。村裔刘安昌,1964 年生,华中科大博士,现为武汉工程大学教授、硕士生导师。族长刘昭茂。联系人:刘冬根 13707967648;刘吉南 13907969762。

【祖源图照录】(据 1970 年续修族谱)查考族谱补正。

刘珍(庐陵榭溪派始祖)→刘维(兄长刘雄)→刘潜(字禹绩,北坑金家园基祖)→刘诚→刘政→刘序(兄长刘庠)→刘隆→刘鹏举(子五:懋、傑、保、僩、俦)→刘侯,吉水南岭粉溪基祖;子二:少滨、少洪→刘少洪,儒行睦塘基祖……→刘相政,马案前一世祖。



【枫塘】

位于滨江街道南向 1000 米处。村庄坐北朝南,原属庐陵(吉安县)坊廓乡七十二都,现属青原区滨江街道枫塘社区。刘姓与夏、蒋、王、曾、肖等姓同村。本村亦有二支刘氏同住。

庆云堂:明朝(1368—1644)基祖刘桃茂(号任老)始由安福徙入吉安城内高峰坡,再迁入今地开基。现有刘姓 8 代 44 户 156 人,其中男 79 人,女 77 人。字辈:光武兴仁义礼智信。族源待考。族长刘义道。联系人:刘发根 18779689387。

世德堂:明崇祯十三年(1640)刘天禄从泰和北门徙入开基于此。现存枫塘刘氏草谱。族源系庐陵东向榭溪派。现有刘姓 10 户 36 人,其中男女各 18 人。族长刘义方。联系人电话:刘水根 13240761219。

【祖源图照录】(据历年续订草谱)查考订正。

刘珍,庐陵东向榭溪一世祖→刘雄→刘齐→刘宗白→刘世澄→刘然明→刘才邵→刘畴→刘恪→刘千龄→刘晋→刘槐→刘新叔→刘士荐→刘完→刘诰→刘近→刘汪→刘馗→刘迪→刘镛→刘严→刘福→刘諠→刘叔元→刘监初→刘裕大→刘天禄,刘珍公二十八世孙,世德堂基祖。

【南荒】

位于滨江街道南向越过通往赣江大桥的 105 国道左侧 300 米的赣江东岸。村族搬迁三次。原址在邱塘水库内,后迁周家岭上(现青原区政府所在地),新居现属青原区滨江街道枫塘社区南荒小区。最早的落籍地原属庐陵(吉安县)坊廓乡七十一都。明隆庆六年(1572)刘振河从泰和迁入老南荒开基。祠名藜光堂。2009 年重建,兼作礼堂(如图)。现存《南荒刘氏族谱》续修于民国八年(1919)。再修于 1990 年。现有刘姓 63 户 190 人,其中男 100 人,女 90 人。字辈:克配天诗书处世。族源属水部派。村中人物:刘刚(1899—1999)字克中,北京科技大学冶炼专家。国立北洋大学毕业;英国雪斐大学冶金研究院毕业。1995 年以司局级干部待遇离休。族长刘配侦。联系人:刘军 13576862715。

【世系图略述】民国八年(1919)《南荒刘氏族谱·卷首》在“刘氏得姓源流图”前言中说:“……自安成侯至水部运使,世系俱仅存大略,兹为远稽近查,旁据互参,正伪误,

补缺疑，将乔公（安成侯曾孙）至德言公承传备续于左。”这是目前在民国时期的庐陵县境内仅存的“水部刘德言上溯汉祖世系图”。

【祖源图照录】（据 1919 年民国族谱）

1 高祖邦公→2 文帝刘恒→3 景帝刘启→4 长沙定王发→5 安成思侯苍→6 刘自当→7 刘寿光→8 刘乔→9 刘己（又作巳）→10 刘鼎→11 刘信，生英、祗（后世派衍东冈刘氏）→12 刘英→13 刘睦→14 刘荣→15 刘逸→16 刘端→17 刘奇→18 刘允→19 刘歆→20 刘宽→21 刘贞→22 刘淑，字从善；尚唐公主李氏。时朱泚作乱，率众败泚兵，唐帝赐御赞。子二：明、敬→23 刘敬→24 刘素→25 刘驄→26 刘昭，子二：嵩、岱（派衍东平）→27 刘嵩→28 刘槐→29 刘效→30 刘侃→31 刘道→32 刘完→33 刘闢，子三：铎、铭（派衍曾石，又称簪石）、錡→34 刘錡→35 刘删→36 刘政高，子二：伯几、伯经→37 刘伯几→38 刘麒→39 刘仁→40 刘顺→41 刘正→42 刘渔，子四：凤、濂、杨、雍→43 刘濂→44 刘聪→45 刘止→46 刘游→47 刘良→48 刘荆→49 刘得→50 刘治，子二：槐、梧→51 刘槐→52 刘开，配阳氏→53 刘登，配左氏→54 刘德言（894—974）历官水部运使，封南昌郡男爵。水部刘氏始祖，讳绍闻，配欧阳。子三：程（荆山祖）、秩（山角祖）、税（丛桂祖）→刘程→…衍若干世，谱注“阙”…→刘振河，南莞基祖。



【浮桥头】

位于河东原老街上游 300 米处。村庄坐北朝南，以村头原有浮桥相连赣江东西两岸而得名。原属庐陵（吉安县）坊廓乡七十二都，现属青原区滨江街道红光村委。明代（1368—1644）刘元椿从安福石门坑迁来开基于此。祠名怀德堂。刘氏与李、吕、罗等姓同村。刘姓现有 6 户 26 人，其中男 15 人，女 11 人。已衍 13 代。族源待考。联系人电话：刘会有 13607968234。

【天保巷】

位于河东原老街上游 300 米处，与老居浮桥头为比邻。村庄坐北朝南，原属庐陵（吉安县）坊廓乡七十二都，现属青原区滨江街道红光村委。基祖刘廷照从本都浮桥头迁来开基于此。迁居时间不详。祠名世顺堂。有刘、谢、肖、何、彭等 9 姓同村。刘姓现有 4 代 7 户 30 人，其中男 16 人，女 14 人。族源待考。

联系人：刘光明 13576805829。

【岭上】

位于滨江街道南 2000 米处。村庄坐北朝南，原属庐陵（吉安县）坊廓乡七十二都，现属青原区滨江街道友谊村委。上世纪三十年代（1930—1939）土地革命时期，刘氏从本都毛家迁来开基。刘姓现有 4 代 7 户 34 人，其中男 16 人，女 18 人。族源待考。族长刘忠安。联系人：刘天宝 15279687991。

【花莞】

位于滨江街道西南 1500 米的丘陵地带；即王家坛北 1000 米。村庄坐北朝南，村名亦写成花园。原属庐陵（吉安县）坊廓乡七十二都，现属青原区滨江街道友谊村委。明代（1368

-1644)
26 户 11:
达治齐能
甲子科
部团级干
族七

位三
十二都，
万合镇
户 10 人
圣贤为
侯苍公
【
长
→刘渐
希祖一
龙→刘
显→刘
毛家，

位
十二都
现有刘
联

-1644) 刘弘毅迁来开基于此。祠名校书堂。刘姓与王、罗、汤、李等姓同村。刘姓现有 26 户 112 人, 其中男 62 人, 女 50 人。已衍 14 代。字辈: 选元祥安, 道德新善, 冷静镇周, 达治齐修, 正诚致格, 盛世繁昌。现存花芄刘氏草谱, 续于 1988 年。村裔刘成大, 清同治甲子科 (1864) 钦赐副贡。刘炎祥, 民国曾任湖北教育厅第一科科长。刘滇安, 解放军某部团级干部; 转业后曾任泰和人武部长。刘锦生, 曾任南京军区“海峡之声”电台科长。族长现为刘滇安。联系人: 刘龙根 13766281178。

【毛家】

位于滨江街道西南 2000 米的丘陵地带。村庄坐北朝南, 原属庐陵 (吉安县) 坊廓乡七十二都, 现属青原区滨江街道友谊村委。南宋咸淳二年 (1266) 刘隆甫 (讳显珥) 从泰和万合镇沙湖白土村徙入开基。祠名仁本堂。刘姓与胡、杨、王、陈、姚等姓同村。刘姓 2 户 10 人, 其中男女各 5 人。已衍 34 代。字辈: 如必敏惠仁, 显学魁绍祯, 士承先祖德, 圣贤为师礼。谱牒续修于 1995 年。同修村族: 泰和万合白土村。族源系长沙定王次子安成侯苍公位下刘蒨裔衍庐陵河东派。族长现为刘为民 (水发)。联系人: 刘金发 13879698214。

【祖源图照录】(据 1995 年续修族谱)

长沙定王刘发→安成侯刘苍→刘自当→刘寿光→刘方继→刘喜→刘兴→刘孝→刘廊→刘渐→刘俊→刘朔→刘宿→刘烈→刘岫云→刘珣→刘正立→刘噉→刘时宪→刘哲→刘希祖→刘贤→刘璟→刘务→刘镐闾→刘昌雅→刘怀忠→刘超→刘蒨→刘义→刘简→刘夔龙→刘丙焕→刘瑞洪→刘隆兴→刘宗贤→刘注→刘景清→刘承宣→刘克己→刘卓→刘纯显→刘仕和→刘汝操→刘谦逊→刘乔崧→刘奇珍→刘君达→刘世远→刘隆甫, 由泰和徙入毛家, 为基祖。

【彭家】

位于滨江街道西南 2000 米的丘陵地带。村庄坐北朝南, 原属庐陵 (吉安县) 坊廓乡七十二都, 现属青原区滨江街道友谊村委。刘氏迁入开基时间待考。刘姓与彭姓同住一村。现有刘姓 2 户 13 人, 其中男 6 人, 女 7 人。族源待考。

联系人: 族长刘仁华。

2.27.1 天玉镇概况

【辖地概貌】位于青原区北部，镇名以境内天玉山命名。地处赣江东岸的赣中丘陵地带。东邻天玉山，南接河东街道，西濒赣江，北连吉水县文峰镇砖门。镇政府驻虎背山。交通便利，距京九线上的吉安火车东站与区政府仅为6千米。105国道上的镇政府所在地小城镇建设得到了较快发展，平整土地42000平方米，硬化和绿化长度1千米的镇街3条，完成了下水道工程，总长2114.2米。在镇街主要路段安装路灯。全镇共辖临江社区，邱家、田心、平湖、塘尾、流坊、桥上、岭上等7个村委会；99个村民小组，总人口14000人。全镇总面积31.7平方千米，其中耕地面积12538.5亩，水田11523亩。

【区划沿革】南唐保大八年（950）从庐陵县析出赣江以东的顺化（又作淳化、舜化、纯化）、文昌（又作永昌）、折桂、中鹄、仁寿、兴平、明德、永丰、龙云、云盖、迁恩等十一乡，新置吉水县；天玉此时即属吉水县地。至1949年前后属吉水县一区平湖乡、文峰区平湖乡、砖门乡；1954年增置临江乡。1958年平湖、砖门、临江三乡合并，成立临江人民公社；1972年治所迁入现今镇政府所在地。1984年10月改为天玉乡。1987年5月划归原县级吉安市（吉州区）管辖，1994年元月1日撤乡改镇。2000年撤销吉安地区设立地级吉安市，天玉镇划归新设立的青原区管辖。

【优势物产】花卉苗木生产与无公害商品蔬菜生产初具规模。盛产优质水稻、大豆、芋头、花生、蔬菜等农作物。山上除杉、松等木材外，还有柚、李、柑等特产。地下蕴藏着煤、石灰石、花岗岩等矿产。

【人文景观】境内有临江古窑、流泉飞瀑“铜壶滴漏”、天玉古庙、兴隆岩、红军洞等名胜。其中临江古窑是国家级重点文物保护单位，是迄今为止在全国范围内保存较为完整的一处宋、元瓷器作坊遗址，它是明代宋应星《天工开物》描绘的“作坊图记”的历史重现。天玉山顶的天岳观自古至今民间香火鼎盛。

【村族概况】在全镇村级建制中，刘氏繁衍生息在其中的临江社区前排、大洲上，平湖村委山背、马家、塘下、巷口、太杨、舍林江、罗村、粮家，桥上村委院背、杨家坊，流坊村委流坊、汶上，邱家村委庄上，塘尾村委天井冈，田心村委墨江头、石堽口等1个社区与6村委会的18个自然村。刘氏独姓村有4个，其他14个是多姓村。宋绍熙年间（1190—1194）刘栋从吉安府东门刘家迁入开基前排，建村时间最早。同时，临江社区前排现有101户506人，在全镇刘氏村族中人口最多。经历“文革”50年后，全镇仍然保留了多部（套）谱牒，并据世代口耳相传与草谱记载，天玉镇刘氏系大汉炎刘后裔，其4大支派有：长沙定王次子安成侯刘苍裔衍茨溪派衍花园分支（1村）；长沙定王位下庐陵河东派衍江阴分支（4村）；长沙定王派（1村）；长沙定王位下裔衍庐陵东向榭溪派（7村）。另有5村族源待考。

下图为青原区新城新景

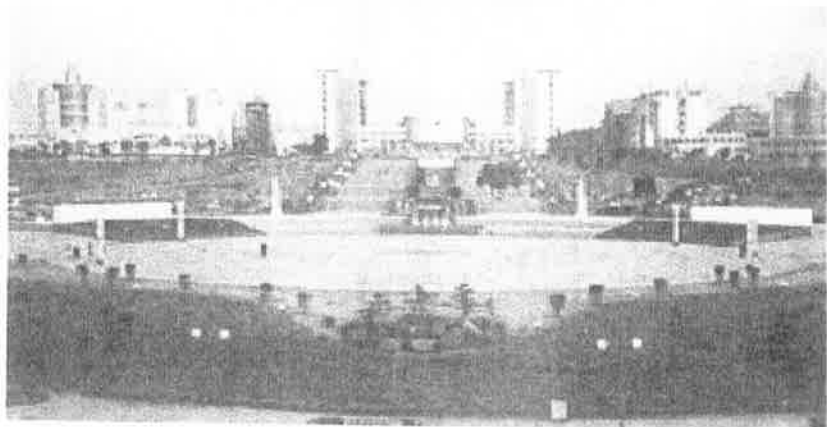

2.27.2 天玉镇地名图

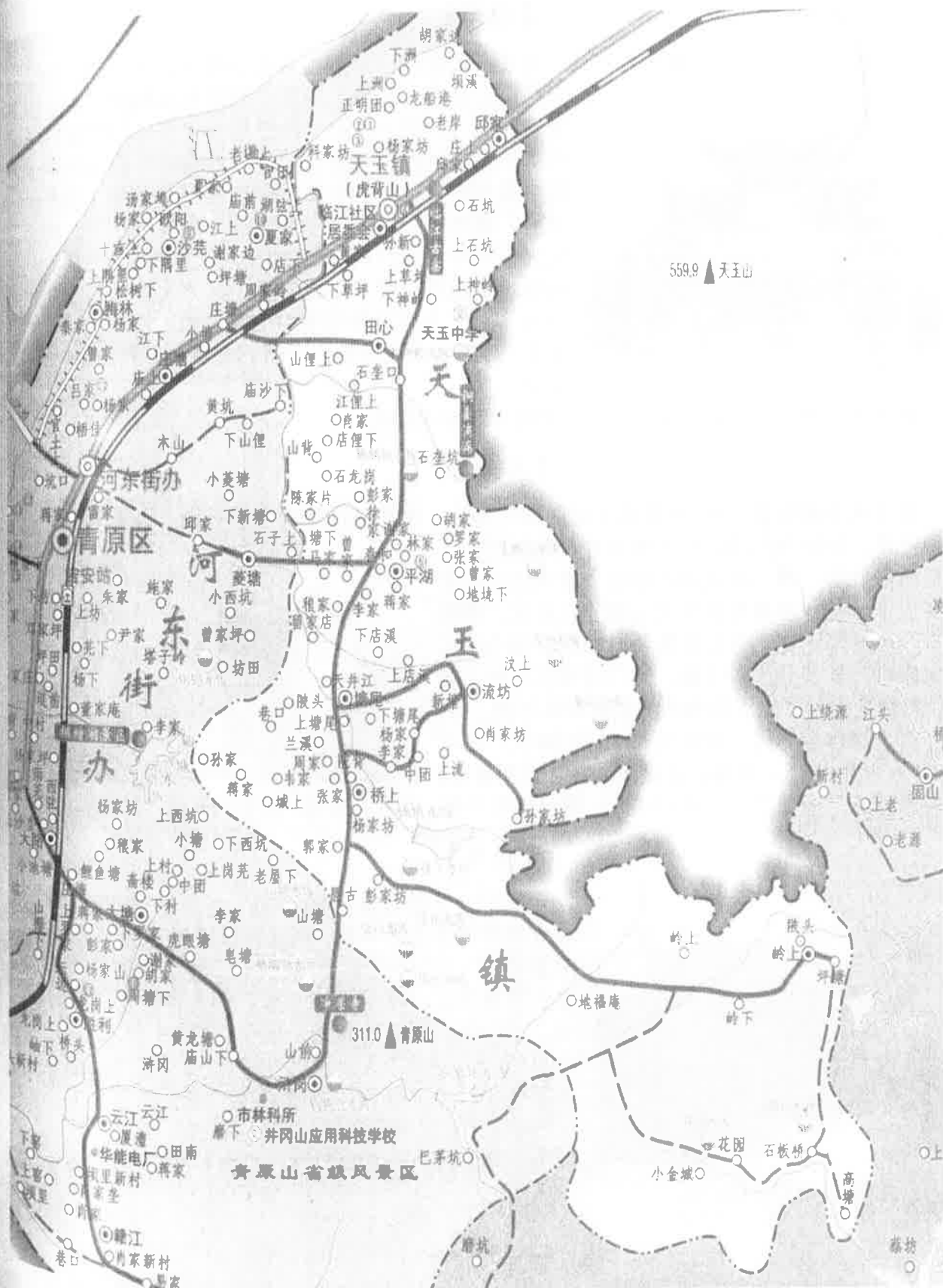

2.27.3 天玉镇分村实录

【前排】

位于天玉镇街北 1500 米的赣江边。村庄坐北朝南，原属吉水县平湖乡五十一都，因位于杨坊，又称杨家坊。现属青原区天玉镇临江社区。宋绍熙间（1190—1194）刘栋从吉州城东门刘家迁来开基于此。村祠乐庆堂（如图）。刘姓 101 户 506 人，其中男 266 人，女 240 人。已衍 34 代。字辈：传家文明盛，福寿庆长春，英才发广达，光耀灿永新。现存民国十六年（1927）《杨坊竹村刘氏族谱》。与后排村同修。族源系庐陵东向榭溪派。村中人物：刘家照，1933 年生，吉水县委常委；交通局长。刘木彪，1972 年生，广东省人民医院妇产科妇科主任。族长 28 世刘文永。



联系人：刘明龙 15279676464；刘发根 13576649986。

【大洲上】

位于天玉镇街西 1500 米环洲上端的赣江岸边。临江社区居委会所在地。因濒近赣江，水患无常，2002 年以来，村民纷纷迁往邻近的天玉大道两旁建房，现已建成刘氏新村。原属吉水县平湖乡五十一都，现属青原区天玉镇临江社区。刘氏迁来开基情形不详。祠名世德堂（如图）。至今老人犹记族联：长沙分派两千载，南门迁来八百年。据此，族源应为长沙定王后裔所派衍。刘姓与郭、肖、李、何、涂等姓同村。刘姓现有 15 户 80 人，其中男 42 人，女 38 人。字辈：吉星高照，仁义礼智信。谱牒原续修于民国二十一年（1932）；现已佚失不传。联系人电话：族长刘明照 13576805728。



【山背】

位于天玉镇街南 4000 米处。村庄坐东朝西，原属吉水县平湖乡五十一都，现属青原区天玉镇平湖村委。宋嘉祐间（1056—1063）基祖刘子敬从庐陵良石先徙吉水文水文江，再徙山背开基。祠名钟秀堂（如图）。刘、王、张、周四姓同村。现有刘姓 15 户 62 人，其中男 35 人，女 27 人。已衍 32 代。字辈：克昌嗣后，诗书传家，礼义仁爱，德政华宝。现存民国三十六年（1947）《文江刘氏族谱》。同修村族：吉水文江、天井岗。族源属庐陵东向榭溪派。族长 28 世刘克富。联



系人：刘昌华 13879609150。

【马家】

位于青原区工业园即平湖街区。村庄坐北朝南，原属吉水县平湖乡五十一都，现属青

原区天
礼义传
中男 21
联

位
县平湖

【
1
水南沙
刘注→
刘以瑞

位
玉镇平
中男 3
联

位
玉镇平

位
玉镇平
设需要
刘火生

位
玉镇平
联系人

青原区天玉镇平湖村委。刘氏从泰和兰洲(兰溪)迁来开基,时间不详。字辈:圣贤为师,礼义传家,名扬上国,秀起英华。刘姓与曾、李、马、粮等姓氏同村。刘姓7户40人,其中男21人,女19人。祠名积善堂。族源待考。
联系人:族长刘圣兰;刘顺根 15770659968。

【塘下聚本堂】

位于天玉镇街南4千米。村庄坐北朝南,以村入口处有一座大池塘而得名。原属吉水县平湖乡五十一都,现属青原区天玉镇平湖村委。明至正年间(1341—1368)基祖刘元顺从吉水水南沙田迁来开基。刘姓与张、蒋等姓同村。刘姓83户331人,其中男162人,女169人。已衍24代。祠名聚本堂(如图)。字辈:克家传令裔,钟爱本源同。现存《塘下刘氏重修族谱》续修民国三十七年(1948)。同修村族:汶上、巷口、舌龙口。族源属长沙定王位下庐陵河东派分江陰支派。



族长19世刘忠汉。联系人:刘爱智 13879653262。

【祖源图照录】(据1948年续修族谱)

1刘显文,江陰(今江背)基祖→2刘弥→3刘升→4刘祚→5刘评→6刘昉,字济川,水南沙田基祖→7刘英迈→8刘泰→9刘开先→10刘钦→11刘仁锡→12刘傅→13刘稳→14刘注→15刘结→16刘嘉德→17刘居仁→18刘由贤→19刘巽伯→20刘执中→21刘仁锡→23刘以瑞→24刘伯章→25刘元顺,聚本堂基祖。

【巷口】

位于天玉镇南3000米处。村庄坐北朝南,原属吉水县平湖乡五十一都,现属青原区天玉镇平湖村委。明景泰五年(1454)刘氏从本地塘下迁来开基于此。刘姓14户59人,其中男32人,女27人。族源属长沙定王位下庐陵河东江陰派。

联系人电话:刘春富 13807968947。

【太杨】

位于天玉镇南3000米处。村庄坐北朝南,原属吉水县平湖乡五十一都,现属青原区天玉镇平湖村委。刘氏迁来情形不详。刘姓1户6人。族源待考。

【舍林江】

位于天玉镇南3000米处。村庄坐北朝南,原属吉水县平湖乡五十一都,现属青原区天玉镇平湖村委。元至正三年(1342)刘氏由本地水南沙田迁来在塘下开村立基。因城市建设需要,再由塘下刘家迁来开基。刘姓3户20人;其中男女各10人。族源待考。联系人:刘火生 15270489708。

【罗村】

位于天玉镇南3000米处。村庄坐东朝西,原属吉水县平湖乡五十一都,现属青原区天玉镇平湖村委。因近年青原区加快开发,刘氏迁来开基。现有刘姓1户6人。族源待考。联系人:刘火生 15270489708。

【粮家】

位于天玉镇南 3000 米处。村庄坐北朝南，原属吉水县平湖乡五十一都，现属青原区天玉镇平湖村委。刘氏迁来开基情形不详。现刘姓与粮姓同村。现有刘姓 4 户 20 人。族源待考。

【院背】

位于天玉镇南边 5 千米处。村庄坐北朝南，地平宏敞，环山带水，秀色宜人。原属吉水县中鹄乡五十一都，现属青原区天玉镇桥上村委。清光绪间（1875—1908）基祖刘存金从庐陵永和小湖山迁来开基于此。刘、肖、胡三姓同村。现有刘姓 30 户 120 人，其中男 70 人，女 50 人。祠名学元堂。字辈：廉能存谨厚步履必安详典法恒遵守芳声自永扬。现有 2007 年《院背刘氏续修草谱》。同修村族：吉安县永和小湖、吉州区曲濑彭家坊花园。村裔刘恒毅，1998 年 11 月 5 日生；2016 年由广东东莞高中毕业，考入北京大学。族源属茨溪派裔衍庐陵花园支派。族长 10 世刘详亮。联系人：刘典洋 13479072913。

【彭家坊】

位于天玉镇街南 6 千米地带。村庄坐北朝南，原属吉水县中鹄乡五十一都，现属青原区天玉镇桥上村委。明代洪武初年（约 1368 年）刘氏从长沙迁来开基于此。彭氏建村，现刘姓与王姓同村。刘姓 40 户 226 人，其中男 116 人，女 110 人。现有三姓祠叙伦堂（如图）。字辈：文魁显绍益自正国元。现存《彭家坊刘氏族谱》续修于民国戊子年（1948）。族源：长沙定王次子安成思侯位下裔衍庐陵河东派。族长刘益禄。联系人：刘正林 15979699499；刘正邦 15970200760。

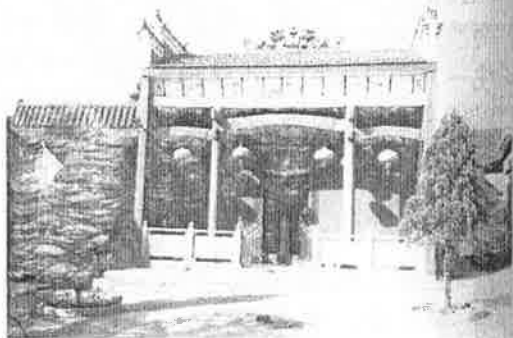

【祖源图照录】（据 1948 年续修族谱）

1 刘萑禄→2 刘伶→3 刘崇→4 刘璠→5 刘佺→6 刘万顷→7 刘沈→8 刘执权→9 刘元琪→10 刘灏棠→11 刘峰→12 刘德宏→13 刘自传→14 刘元忠→15 刘有富→16 刘宗礼→17 刘崇文（仕祥一世祖）→18 刘仲宽→19 刘叔伦→20 刘斐英→21 刘玉玄→22 刘龙生→23 刘玉正，彭家坊开基祖。

【流芳】

位于天玉镇街南 6 千米天玉山脚下，南对青原山。分上中下三村；寄望后裔历代名流辈出、万世流芳而命名。亦称流坊。村屋坐北朝南，原属吉水县中鹄乡五十一都，现属青原区天玉镇流芳村委。刘姓与肖、胡等姓同村。本村两支刘氏。

四德堂分支：刘氏基祖由天玉临江迁入大洲上，再迁本地；年代不详。字辈：元亨利贞，仁孝忠义，胜利和平，信义益誉。现有刘姓 25 户 100 人，其中男女各 50 人。已衍 8 代。族源待考。联系人电话：族长刘仁发 13479663565。

皂塘派分支：清初（约 1646 年）基祖刘先觉从青原皂塘迁来。村祠学城堂为村中五姓宗祠。字辈：光明言以仁，达用惟致进。现存 2008 年续抄《上流芳村刘氏草谱》。现有 26 户 116 人；其中男 57 人，女 59 人。与河东青原皂塘同修。

族长刘明右。联系人：刘明作 15170818096。

一姓
刘、

河东

吉水
姓 3

江。
子敬
19 户
德政
属庐

宋绍
肖王
庆长
与前

玉镇
阴派

【汶上】

位于天玉镇街南 7 千米处。村庄坐北朝南，以古汶上府得名。原属吉水县中鹄乡五十一都，现属青原区天玉镇流芳村委。明嘉靖间（1522—1566）刘霞山从新塘迁来开基于此。刘、肖两姓同村。现有两支刘氏同村。



河东江阴分支：江阴后裔刘霞山移居汶上，为基祖。刘姓 50 户 213 人，其中男 112 人，女 101 人。已衍 11 代。祠名裕和堂（如图）。字辈：诗礼保世长，存心守仁义，立志学贤良。现存 1997 年刘贵和手抄草谱。同修村族：江阴、巷口、石垅上。族源属长沙定王位下庐陵河东派衍江阴支派。族长刘道文。联系人电话：刘吉裕 15279695526。

河东塘下分支：清康熙乙酉（1705）基祖刘必遴由平湖塘下迁来定居。族源属长沙定王位下庐陵河东江阴派。现有 9 户 27 人，其中男 16 人，女 11 人。

【庄上】

位于天玉镇街 105 国道北行 600 米右侧。原属吉水县，现属天玉镇邱家村委。刘氏从吉水下陇洲迁入开基。村祠双丰桥堂。字辈：家新开仁义道德。刘王邹等姓同村。现有刘姓 3 户 14 人，其中男女各 7 人。族源属庐陵东向槲溪派。

族长刘道财 15079680677。联系人：刘德龙 13766297915。

【天井冈】

位于天玉镇街南 5 千米处。村庄坐北朝南，以村中原有一口大天井而得名。又名天井汪。原属吉水县中鹄乡五十一都，现属青原区天玉镇塘尾村委。清康熙十年（1671）年刘子敬十七世孙刘应鸾从本地山背迁来开基于此。祠名乐善堂。刘、王两姓同村。刘姓现有 19 户 90 人，其中男 42 人，女 48 人。已衍 12 代。字辈：克昌嗣后，诗书传家，礼义仁爱，德政华宝。现存 2008 年续修《文江天井冈刘氏族谱》。同修：吉水文江、本地山背。族源属庐陵东向槲溪派。族长 28 世刘克生。联系人：刘刚强 18179663876。

【墨江头】

位于天玉镇南 3500 米处。原属吉水县中鹄乡五十一都，现属青原区天玉镇田心村委。宋绍熙年间（1190—1194）刘栋从吉安府东门刘家迁入，后裔再迁开基。祠名乐庆堂。刘肖王涂等姓同村。现有刘姓 3 户 21 人，其中男 11 人，女 10 人。字辈：传家文明盛，福寿庆长春，英才发广达，光耀灿永新。现存《杨坊竹村刘氏族谱》续修于民国十六年（1927）。与前排同修。族源属东向槲溪派。联系人：刘明龙 15279676464。

【石堍口】

位于天玉镇南 3500 米处。村庄坐北朝南，原属吉水县中鹄乡五十一都，现属青原区天玉镇田心村委。明洪武甲寅（1374）刘氏从由塘下迁入。祖源属长沙定王位下庐陵河东江阴派。现有刘姓 20 户 80 人，其中男 43 人，女 37 人。

联系人：刘元军 15179697567。

2. 28. 1 富滩镇概况

【辖地概貌】位于青原区中部，东与吉水县邱陂乡、水南镇接壤，西连吉安县永和镇，南靠值夏镇，北邻青原区政府所在的河东街道。镇政府驻宋溪街。距吉安火车站 16 千米。泷江自东向西，在境内几度曲折，流经 9 个村委会约 18 千米后注入赣江。交通发达，信息畅通，文水公路、青东公路穿境而过，属城市半小时经济圈，辐射力强，区位优势明显。建成了行政文化区、商贸区、工业区等六大区域。2001 年初，根据区域经济发展总体构想，依据富滩的资源优势和区位优势，创办了富滩工业园。该工业园总体规划设为三个区，总面积 1550 亩。全镇辖宋溪社区，富滩、三友、古富、施家边、友爱、固山、丹村、作埠、南团、龙塘、社山、棠溪、龙口、张家渡等 14 个村委会；总人口 2.54 万。全镇总面积 189.8 平方千米；耕地面积 35070 亩。

【区划沿革】南唐保大八年（950）从庐陵县析出赣江以东的顺化（又作淳化、舜化、纯化）、文昌（又作永昌）、折桂、中鹄、仁寿、兴平、明德、永丰、龙云、云盖、迁恩等十一乡，新置吉水县；此时富滩即属吉水县地。至 1949 年前后属水南区四达乡、三元乡、文峰区砖门乡。1958 年建置四达、富滩、三元人民公社。1963 年与 1968 年四达、三元公社分别先后归属于富滩人民公社，1984 年改为富滩乡。1999 年 12 月 6 日撤乡设镇。2000 年吉安地区撤地设市，2000 年 5 月 11 日，将吉水县富滩镇划入吉安市青原区管辖。

【优势物产】本地以“富”著称，石灰岩、无烟煤、锰、钛、硅等矿产资源丰富。优质大米远销全国；柑桔、油菜、花生、药材等经济作物获国家级奖项。

【区域风光】螺滩水库 10 千米库区，山高林密，峰峦叠嶂，风光旖旎。在古富村北发现一段 600 米长的现存古代关隘，呈东西走向，依山而建。晋代郭璞游赏朱陵观留下诗文，其后文天祥、胡铨也曾多次游历。元末陈友谅之子陈理曾拥兵凭险固守嵩华山，他的藏兵洞与作战塹壕尚存。

【村族概况】在全镇村级建制中，刘氏繁衍生息在其中的张家渡村委张渡、下街、张渡五组、烟棚下；施家边村委叶家边、龙背、下华；丹村村委蜀源、麻塘；古富村委镜头、古富；社山村委社山、绕源；作埠村委渡头；龙口村委金洲；固山村委董田；三友村委罗家埠等 9 个村委会的 17 个自然村。刘氏独姓村有 3 个，其他 13 个是多姓村。南宋建炎二年戊申（1128）刘氏基祖由安福上城迁来开基绕源，现有刘姓 72 户 375 人，建村时间最早，同时在全镇刘氏村族中人口最多。经历“文革”50 年后，全镇刘氏村族仍然保留了多部（套）谱牒，并据世代口耳相传与草谱记载，富滩镇刘氏系大汉炎刘后裔，其 7 大支派有：楚元王刘交裔衍庐陵柏树派（1 村）；族源属楚孝王噭公裔衍西昌玉泉派（2 村）；长沙定王次子安成侯刘苍裔衍蒯禄公再分庐陵河东派（3 村）；中山靖王刘胜裔衍吉郡客家派（3 村）；长沙定王位下裔衍庐陵东向榭溪派分南岭支派（2 村）；长沙定王第三子宜春侯刘成位下衍派（2 村）。因年代久远，族谱不存，尽管搜讨寻觅，另有 4 村族源待考。

2.28.2 富滩镇地名图

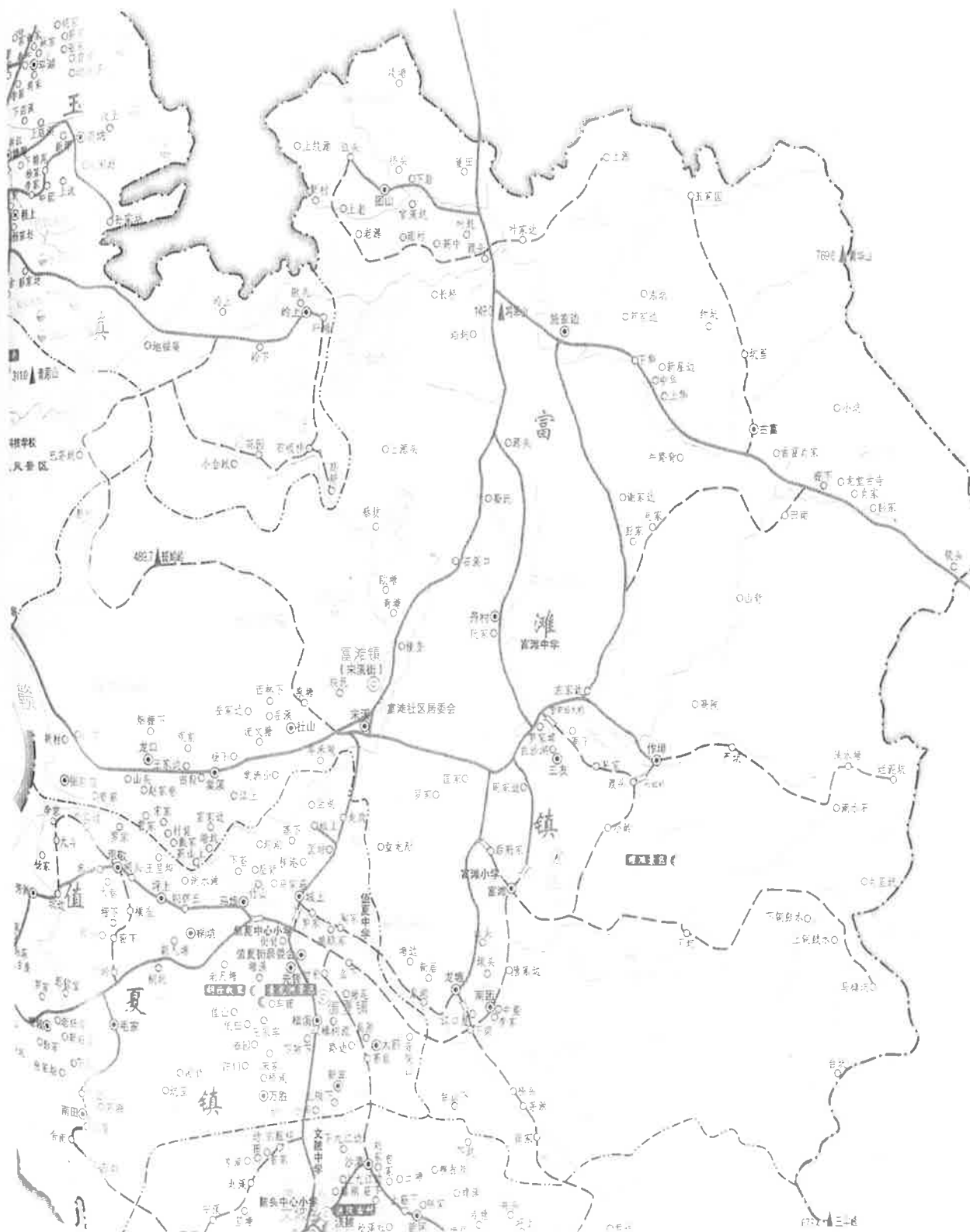

2. 28. 3 富滩镇分村实录

【张渡】

位于富滩镇街西面 5 千米赣江边，泷江由此流入赣江。村庄坐北朝南，原属吉安县儒林乡七十四都，现属青原区富滩镇张家渡村委。张渡又称上街。此渡得名始于宋景祐间(1034—1037)。光绪元年(1875)《吉水县志》记：张氏有讳冥淑者，宋景祐间以左驸马都尉家居，造三舟以济三津，买田三十亩以给操舟者。明永乐间(1403—1424)基祖刘师宏从庐陵值夏柏树迁来开基于此。祠名宏仁堂。刘姓与欧阳、宋、曾等姓同村。现有刘姓 46 户 186 人，其中男 100 人，女 86 人。已衍 23 代。字辈：文运宏光，克绍永昌，敬承宗先，世家贤良。现存民国九年(1920)族谱。《柏树刘氏族谱》1995 年续修。同修村族：值夏柏树、朱山。族源系楚元王刘交裔衍庐陵柏树派。村裔刘光亮，复旦大学毕业，井冈山大学政教系副教授。族长 30 世刘光亮。联系人：刘克昆(村主任) 13576805817。



【祖源图照录】(据 1995 年重修族谱)

刘希汉，一世祖→刘琛→刘铭→刘棣→刘丕谟→刘俊伟→刘性→刘焕→刘弥高 →刘琯→刘端甫→刘成德→刘谅→刘利济→刘好光→刘融→刘锴→刘簪→刘端卿→刘丞显→刘培→刘公正→刘君德→刘志刚→刘民安→刘本彝→刘师宏，上街基祖。注：吉水枫江《塘上刘氏族谱》记：庐陵榭溪派始祖刘珍十九世刘存远迁棠溪(张家渡)为基祖。塘上基祖为刘珍九世刘侨。

【下街】

位于富滩镇街北向 5 千米处。村庄坐北朝南，又名舍埠。原属吉水县中鹤乡四十九都，现属青原区富滩镇张家渡村委。先辈来自福建上杭。现存旧谱分为两部分：基前刘氏世系来自基祖刘氏夫人；基后世系属上杭脉传。抗战时期刘为云从吉安上新码头迁来开基于此。刘姓与肖、罗等姓同村。现有刘姓 4 代 10 户 36 人，其中男 20 人，女 16 人。字辈：逐鹿驰中原，所向皆披靡。《中华刘氏通谱》续修于 1995 年。基后世系祖源待考。联系人：刘小珑(刘满) 13979638726。

【张家渡五组】

位于富滩镇街北向 5 千米处。村庄坐北朝南，原属吉水县中鹤乡四十九都，现属青原区富滩镇张家渡村委。民国时期刘氏从值夏小江边迁来开基于此。现有刘姓 4 户 24 人，其中男 13 人，女 11 人。族源系长沙定王位下庐陵河东派。

【烟棚下】

位于富滩镇街北向 5 千米处。村庄坐北朝南，原属吉水县中鹤乡四十九都，现属青原区富滩镇张家渡村委。道光年间(1821—1850)刘氏从福建上杭迁来开基于此。祠名诚意堂。字辈：革穆卿应生，宣家盛兴来，诗书礼义贤，忠厚传家本。现有刘姓 4 户 21 人，其中男 12 人，女 9 人。现存刘氏族谱续修于宣统三年(1911)。族源属中山靖王胜公派。联系人：族长刘礼辉 13979685134

原区
图)。
乔彦
《淘
1998
长沙
系人

刘兴
→刘
文正

原区
刘姓

原区
村。

溪村
人；
派。

属青
思源
小东
长埠
1654
于 1

刘奠

【叶家边】

位于富滩镇街北偏东 10 千米处。村庄坐北朝南，原属吉水县中鹄乡四十九都，现属青原区富滩镇施家边村委。明洪武十一年（1378）刘仲奇从泰和县迁来开基。祠名世德堂（如图）。刘姓与肖、蒋等姓同村。现有刘姓 10 户 42 人，其中男 22 人，女 20 人。字辈：仲舜乔彦资朝汝隆奕世振家声诗腾国鸿恩锡居方。现存《淘金沙龙刘氏族谱》续修于民国二十八年（1939）。1998 年再修。同修村族：泰和县陶金沙垅村。族源系长沙定王次子安成侯苍裔衍陶金派。族长刘国增。联系人：刘洪云 15279648233



【祖源图照录】（据 1939 年续修族谱）

刘制宣→刘建忠→刘菱龙→刘炳焕→刘内洪→刘兴→刘宗贤→刘大川→刘景清→刘诚宣→刘克己→刘有为→刘维哲→刘士绮→刘汝敬→刘正心→刘文正→刘茂可→刘立忠→刘存德→刘仲奇，开基叶家边，为基祖。

【龙背】

位于富滩镇街北偏东 10 千米处。村庄坐北朝南，原属吉水县中鹄乡四十九都，现属青原区富滩镇施家边村委。刘氏从广东迁来开基；时代不详。刘姓与肖、曾等姓同村。现有刘姓 3 户 12 人。族源待考。

【下华】

位于富滩镇街北偏东 13 千米处。房屋坐北朝南。原属吉水县文昌乡四十六都，现属青原区富滩镇施家边村委会。民间又称上华、下华村。有两支刘氏同住村内；与周彭李欧同村。

吉水虎溪支派：现有 4 代 4 户 26 人。其中男 14 人，女 12 人。与吉水虎溪派衍东固东溪村同祖源；属宜春侯刘成位下传衍。联系人：族长刘日生；刘昆元。

茨溪刘氏支派：居住地又称松居边。1949 年刘良臣由汶上迁居于此。刘姓现有 7 户 31 人；其中男 20 人，女 11 人。族源属长沙定王次子安成思侯苍位下茨溪派分衍庐陵花园支派。字派同天玉院背。

联系人：族长刘祥仁；刘木宝 15079631371。

【蜀源】

位于富滩镇街东北 12 千米的平丘上。村庄坐北朝南，原属吉水县中鹄乡四十五都，现属青原区富滩镇丹村村委。宋嘉祐二年（1057）蔡氏由四川迁徙始建村居，村名因取报本思源之义。宋祥符六年（1013）中山靖王裔衍刘广传第三子刘静轩卸任吉州刺史定居吉水小东门盐头；九世孙刘元亨于宋宁宗庆元年间（1195—1200）任永丰沙溪巡检，喜观近地长埠风光，其孙刘伯钜遂再返居盐头。刘伯钜十世孙刘作楫，字仲仁，清顺治甲午前后（约 1654 年）迁来蜀源开基。现有刘姓 3 户 14 人。已衍 24 代。现存《盐头派刘氏族谱》续修于 1995 年。同修村族：吉水小东门盐头。族源属中山靖王位下裔衍庐陵客家派。

【祖源图照录】（据 1995 年重修族谱）

中山靖王刘胜→刘贞→刘昂→刘禄→刘恋→刘婴→刘建→刘哀→刘宪→刘信→刘贤→刘勇→刘愿→刘金→刘成→刘衍→刘修仁→刘谊→刘元明→刘颖→刘仪僖→刘文静→刘穆

→刘蕃→刘君复→刘庄→刘昱→刘琼→刘荆→刘德明→刘榴→刘致道→刘於→刘汾→刘韶
(宗臣)→刘贵盛→刘龙→刘开七→刘广传→刘巨汉→刘静轩,任吉州刺史;盐头始祖→
刘文元→刘日升→刘廷训→刘绍文→刘怀仁→刘清卿→刘普安→刘元亨,永丰沙溪巡检→
刘贵祥→刘伯钜(京公)→刘泳→刘颐泰→刘效→刘玺→刘贞→刘聪→刘益元→刘阜国→
刘作楫,蜀源基祖。

【麻塘】

位于富滩镇街北偏东 8000 米处。村庄坐南朝北,原属吉水县中鹄乡四十九都,现属青原区富滩镇丹村村委。1974 年刘志纯从湖南宁乡县坝塘镇早禾村委泉塘村迁来开基于此。刘姓与彭、万、张、陈等姓同村。现有刘姓 7 户 35 人,其中男 20 人,女 15 人。族源待考。族长现为刘政武 18170602398。

【镜头】

位于富滩镇街东偏北 12 千米。村庄坐北朝南,村东侧扁头坳有一块圆形大石壁,峭立似镜,故村名原称境坊,后易镜头。原属吉水县中鹄乡四十九都,现属青原区富滩镇古富村委。1966 年刘运辉、刘道辉兄弟两人从广东迁来开基。刘姓与肖、周、陈等姓同村。现有刘姓 8 户 30 人,其中男 19 人,女 11 人。现存族谱续修于 1991 年。字辈:国谦祝均。族源属中山靖王位下裔衍庐陵客家派。族长现为刘运辉。联系人电话:刘贵华 15879603406

【古富】

位于富滩镇街 12 千米的山丘处,村庄坐北朝南,现为古富村委会驻地。村后即为嵩华山元末古战场。原属吉水县中鹄乡四十四都,现属青原区富滩镇古富村委。清康熙中期(约 1680 年)基祖刘绳远从吉水小东门盐头迁来开基于此。刘姓与陈姓同村。现有刘姓 6 户 39 人,其中男 23 人,女 16 人。现存《吉水城东盐头刘氏族谱》续修于 2000 年。同修村族:吉水东门盐头、蜀源。族源属中山靖王位下裔衍庐陵客家派。联系人:族长 29 世刘谋聪 15979669868。



图为古富村屋

【祖源图照录】(据 2000 年重修族谱)

中山靖王刘胜→刘贞→刘昂→刘禄→刘恋→刘婴→
刘建→刘哀→刘宪→刘信→刘贤→刘勇→刘愿→刘金→
刘成→刘衍→刘修仁→刘谊→刘元明→刘颖→刘仪僖→
刘文静→刘穉→刘蕃→刘君复→刘庄→刘昱→刘琼→刘荆→刘德明→刘榴→刘致道→刘於
→刘汾→刘韶(宗臣)→刘贵盛→刘龙→刘开七→刘广传→刘巨汉→刘静轩,任吉州刺史;
盐头始祖→刘文元→刘日升→刘廷训→刘绍文→刘怀仁→刘清卿→刘普安→刘元亨,永丰
沙溪巡检→刘贵祥→刘伯钜(京公)→刘泳→刘颐泰→刘敷→刘绍→刘清秀→刘汝秋→刘
承祖→刘有爱→刘绳远,字九英,生于清顺治二年(1645),古富基祖。

【社山】

位于富滩镇街西偏南 1 千米处。村庄坐北朝南,原属吉水县中鹄乡四十九都,现属青原区富滩镇社山村委。明天顺丁丑年(1457)刘氏从绕源迁来开基于此。祠名叙化堂。现有刘姓 38 户 363 人,其中男 187 人,女 176 人。现存谱牒,但不肯示人。族源属楚孝王鬬公裔衍西昌玉泉派。族长刘远栋。

联系人:刘小军 13979637738。

山之
年庚
《修

村
嗣宗
绕源

孙文
刘女
作坊
现沙
教
北沙
侯文

都,
名以
俊
桐
135

【绕源】

位于富滩圩镇街北 1000 米处。村庄坐东朝西，村名取自佳句：参天之本必有其本，绕山之水必有其源。原属吉水县中鹄乡四十九都，现属青原区富滩镇社山村委。南宋建炎二年戊申（1128）刘恢由安福迁来开基。村祠有远庆堂、明德堂、崇恩堂。现存 2012 年三修《绕源刘氏族谱》。刘李二姓同住一村。现有刘姓 100 户 450 人，其中男 230 人，女 220 人。



已衍 33 代。字辈：仁义礼智信，心法肇唐虞，禹汤文武周，孔孟昭薪传。族源属楚孝王器公裔衍西昌玉泉派。村中人物刘昭，明景泰七年（1455）任南京翰林院检讨。左图为村景。

族长现为 29 世刘永芳。联系人：刘庆律 13970627796。

【祖源图照录】（据 2012 年三修族谱）

刘立礼，西昌玉泉始祖，字孜，高祖邦公 31 世。生子四：嗣宗（任职虔州，即今赣州，定居赣县；十二世孙刘曰修尊为徙居泰和县万合乡江夹洲村“崇庆堂”刘氏始祖）、嗣先（由邵阳徙居富田小江边）、嗣从、嗣昌（留居邵阳）→刘嗣宗→刘居中→刘焱→刘宣→刘勃→刘震→刘揆→刘景→刘敏求→刘恢，邦公 41 世，开基绕源，为基祖。

【渡头】

距离螺滩水库大坝约 1 千米；位于泷江南岸。元代至元年间（1264—1294）伶公 21 世孙刘万山由吉水虎溪（苦富，现为古富）迁入。全村有刘、康、曾、陈、简、李等 6 姓。刘姓共 7 户 34 人。其中男女各为 17 人。原属吉水县文昌乡四十六都，现属青原区富滩镇作埠村委。村裔 42 世刘龙平，1978 年生，2007 年 1 月获上海华东师大电子物理博士学位；现为上海先进电子股份公司主任工程师。龙平妻戴敏，1979 年生，2010 年获上海华东师大教育硕士。现为上海松江区劳技中心教师。与东固河东刘氏（东溪）同宗同源。据吉安县北源乡大院现存族谱状元胡广明代三修谱序称，吉水虎溪刘氏属于长沙定王第三子宜春敬侯刘成的后裔。联系人：刘品榆 13707061182

【金洲】

位于富滩镇街南 1500 米处。村庄坐北朝南，又称村背金洲。原属吉水县中鹄乡四十九都，现属青原区富滩镇龙口村委。刘启福从吉安县值夏桐坑迁来开基，迁徙年代不详。祠名贻穀堂。刘姓与周姓同村。现有刘姓 13 户 54 人，其中男 29 人，女 25 人。字辈：达均以士克，美启思龙庆，绍钦承志汝，愈光明汉廷，元文崇先德，世大兆吉祥，家学正丕显，俊才日永昌。《镜湖平原枫溪村背刘氏族谱》续修于 1996 年。同修村族：值夏小车（平原）、桐溪；文陂镜湖、泰和桐坑。族源为长沙定王派。族长现为刘元鑫。联系人：刘文清 13576897192

【祖源图照录】（据 2012 年三修族谱）

刘达甫→刘均祥→刘以忠→刘仕安→刘克清→刘方美→刘启福，为基祖。

【董田】

位于富滩镇街北偏东 8 千米处。村庄坐北朝南，原属吉水县中鹄乡四十九都，现属青原区富滩镇固山村委。有两支刘氏同村。

兴德堂刘氏：清嘉庆年间（1796—1820）刘达周从吉水金滩庙下迁来开基。祠名兴德堂。刘姓与赵、陈等姓同村。现有刘姓 22 户 109 人，其中男 55 人，女 54 人。字辈：芳若世定本昌。现存《吉水南岭刘氏族谱》续修于 1998 年。同修村族：吉水北坑。族源属庐陵东向櫛溪派衍吉水南岭支派。族长刘世议。

联系人：刘本逢 13657960016

吉水芦村分支：1957 年族长刘祥海从吉水芦村大村新屋下迁来开基于此。刘姓与赵、陈等姓同村。现有刘姓 3 户 12 人，其中男 7 人，女 5 人。字辈：节、祥、明、道。族源待考。联系人电话：刘祥海 15270068258。



【罗家埠】

位于富滩镇街东偏南 2000 米处。村庄坐北朝南，原属吉水县中鹄乡四十九都，现属青原区富滩镇三友村委。民国初年刘氏从文陂迁来开基。刘姓与陈、郭等姓同村。现有刘姓 3 户 12 人，其中男 7 人，女 5 人。族源待考。

2. 29. 1 值夏镇概况

【辖地概貌】位于区内东南部，镇政府驻值夏街。地处泷江下游、赣江东岸。东北与富滩镇接壤，东南连文陂镇，西南毗邻泰和县万和镇，西北隔赣江与吉安县永和镇相望。地势为半丘陵半平原，西南边境的华盖山为境内最高点，海拔 164 米；赣江沿西北过境北流而过，富水至陂头流至值夏街后注入赣江。原称“直下”，因富水在此直流而下，注入泷江，故名。现有集镇面积 1.2 平方千米，人口 1.3 万。集镇内现有农贸市场、马埠市场和一条工商街，有工商户 400 余户。宋时有集市，今隔日当圩；是远近闻名的商贸集散地和农副产品交易地，留下了“商贾如云，货物如雨”的美誉。属亚热带季风湿润气候区，年平均气温 17.8℃；1 月均温 6.5℃；7 月均温 29℃，积温 5701℃；年降水量 1500 毫米，霜期 286 天。主导风向为北风。耕地 26077 亩，其中水田 24247 亩。全镇 2.9 万人口，辖值夏社区，芳洲、思敬、坪上、马埠、永乐、毛家、城上、大前、樟溪、新车、桐坑、万胜、先锋、塘坡、南田等 15 个村委会，90 个自然村。村镇分布在青（原）东（固）公路沿线和赣江东岸、泷江以南、富水河以东，面积 49 平方千米。

【区划沿革】古代称芑城，集镇有 1700 多年历史。明清时属庐陵县（吉安县）儒林乡（74 都）和纯（淳）化乡（75 都）。1949 年前属值夏、宝善乡；1949 年后设置吉安县十一区，管辖值夏、白沙、多宝、万德、陂头、集福、文昌、杨梅、新圩 10 个乡镇。1952 年属值夏、集福乡；1959 年 4 月设置值夏公社。1984 年 4 月改为值夏乡，1985 年 5 月改称值夏镇。2001 年 1 月由吉安县划入青原区。

【优势物产】地下矿藏主要是铁与煤。木器与锡匠工艺远近有名。

【村族概况】在全镇，刘氏繁衍生息在其中的思敬村委小江边、朱山、柏树下；城上

村委佳
委会的
委柏
陂下
全镇
大汉
楚孝
光长

2. 29. 3 值夏镇分村实录

【小江边】

位于值夏街西偏北 4 千米的泷江汇入赣江口南面。村庄坐北朝南，原属庐陵县儒林乡七十四都，现属青原区值夏镇思敬村委。南宋末年（约 1280 年）基祖刘如纶从泰和万合朱龙江迁来开基。祠名孝友堂（如图）。现存《永和樟溪刘氏族谱》续修于 1990 年。与樟溪同修。刘姓 60 户 260 人，其中男 138 人，女 122 人。开基以来，已衍 26 世。族源系长沙定王次子安成侯苍位下庐陵河东派。族裔刘光沛，明崇祯（1628—1644）拔贡。族长现为 22 世刘贤垣。

联系人：刘良林 13979605326。

【祖源图照录】（据 1990 年续修族谱）

1 长沙定王→2 安成思侯刘苍→3 安成今侯刘自当→4 安成节侯刘寿光→5 刘方继，寿光公长子→6 刘喜→7 刘兴→8 刘孝→9 刘廊，车骑议郎→10 刘渐，渔阳司马→11 刘俊，元帝时为谒者→12 刘朔→13 刘宿→14 刘瑛→15 刘渊澈→16 刘镗→17 刘烈→18 刘岫，仕晋为侍书→19 刘珣→20 刘正立→21 刘噉，仕晋为博士→22 刘时宪→23 刘哲→24 刘璟，上书唐高祖，赐名符运，授寿州都督→25 刘务本→26 刘镐闾，玄宗时（713—755）任国子监祭酒→27 刘昌雅，以赋魁多士授翰林侍诏→28 刘怀忠→29 刘超→30 刘蕡，南唐学士徐铉（916—991）荐授侍书御史。生二子：长子义，又生五子：柔、惇、俭、简、朴。次子伶，后世衍富田江蔭派→31 刘义→32 刘惇→33 刘宏→34 刘况，后唐天成四年（929）进士，珠林派基祖→35 刘崑→36 刘逊→37 刘璠→38 刘琼→39 刘利济→40 刘宗闵→41 刘章→42 刘镗→43 刘开先→44 刘端祥→45 刘庠→46 刘应申→47 刘克嘉→48 刘良→49 刘士元→50 刘如纶，小江边基祖。

【朱山】

位于值夏街西北 3.5 千米处。村庄坐东朝西，原属庐陵县儒林乡七十四都，现属青原区值夏镇思敬村委。明正德年间（1506—1521）刘用和、刘用逊、刘用冲从值夏柏树下迁来开基。祠名崇仁堂（如图）。刘姓 60 户 260 人，其中男 133 人，女 127 人。已衍 17 代。字辈：祖开国文远宏光克绍永昌敬。现存《柏树刘氏族谱》续修于 1995 年。同修村族：柏树、张家渡上街、泰和苑前村头。族源系楚元王刘交裔衍庐陵柏树派。村裔刘嵘，曾任江西电视机厂党委副书记、纪检书记。刘光仁，曾任白云山水电管理局站长。刘克依，现任南海舰队后勤处副处长。族长现为 13 世刘宏安。

联系人：刘光兰；村主任刘宏炳 13879641328

【祖源图照录】（据 1995 年重修族谱）

刘希汉，一世祖→刘琛→刘铭→刘棣→刘丕谟→刘俊伟→刘性，开基柏树下→刘焕→刘弥高→刘粧→刘端甫→刘成德→刘谅→刘利济→刘好光→刘融→刘锴→刘米粧→刘端卿→刘丞显→刘培→刘公正→刘君德→刘志刚→刘民安→刘本彝，生刘师宏，为上街基祖→刘东→刘见→刘瑜→刘用和、用逊、用冲三兄弟，由柏树下迁居朱山，为基祖。



【柏树下】

位于距值夏镇街西向 5 千米处。又名杨家，有杨刘二姓。以村庄周围多生长柏树得名。原属庐陵县儒林乡七十四都，现属青原区值夏镇思敬村委。宋乾道四年（1168）刘性从吉州螺子山迁来开基。祠名仁让堂。现存《柏树刘氏族谱》续修于 1995 年。刘姓 35 户 145 人，其中男 75 人，女 70 人。已衍 36 代。同修村族：富滩张家渡上街、本里朱山、泰和苑前村头。族源属楚元王刘交裔衍庐陵柏树派。村中人物：基祖刘性，宋潭州（今长沙）刺史。刘焕，宋进士。

族长现为刘运湖。联系人：刘宏松 13755432572

【祖源图照录】（据 1996 年续修族谱）

刘希汉，一世祖→刘璨→刘铭→刘隶→刘丕谟→刘俊伟→刘性，开基柏树下。

【匡坊】

位于青东公路东侧 200 米处，南距值夏镇街 1500 米。村庄坐西朝东，原属庐陵县纯化乡七十五都，现属青原区值夏镇城上村委。元至治时（1321—1323）刘思亲从董富（今属吉水葛山镇）迁来开基。祠名思亲堂（如图）。刘姓 50 户 218 人，其中男 110 人，女 108 人。已衍 38 代。字辈：家声远大元亨利贞驰。现存《董富刘氏崇公发派十一修族谱》续修于 1996 年。同修村族：董富、螺田、孙坑、高石坪、金城。族源：待考。据吉安县北源乡大院村现存族谱状元胡广明代三修谱序称，吉水虎溪刘氏属于长沙定王第三子宜春敬侯刘成的后裔。联系人：族长 34 世刘元培；刘利钧 15390794668



【祖源图照录】（据 1996 年 11 修族谱）

1 长沙定王刘发→2 安成思侯刘苍→3 安成今侯刘自当→4 安成节侯刘寿光→5 刘方继，寿光公长子→6 刘喜→7 刘兴→8 刘孝→9 刘廊，车骑议郎→10 刘渐，渔阳司马→11 刘俊，元帝时为谒者→12 刘朔→13 刘宿→14 刘瑛→15 刘渊澈→16 刘镗→17 刘烈→18 刘岫，仕晋为侍书→19 刘珣→20 刘正立→21 刘暉，仕晋为博士→22 刘时宪→23 刘哲→24 刘璟，上书唐高祖，赐名符运，授寿州都督→25 刘务本→26 刘镐闾，玄宗时（713—755）任国子监祭酒→27 刘昌雅，以赋魁多士授翰林侍诏→28 刘怀忠→29 刘超→30 刘苜禄，南唐学士徐铉（916—991）荐授侍书御史。生二子：长子义，有五子：柔、惇、俭、简、朴。次子伶→31 刘伶，吉州刺史。后世衍庐陵江蔭派→32 刘崇，吉水董富开基祖。→33 刘瑜→34 刘偶→35 刘忻→36 刘德→37 刘贵→38 刘瞻→39 刘深彦→40 刘道振→41 刘安→42 刘世英→43 刘迪谟→44 刘士圣→45 刘登瑞→46 刘思亲，由董富迁居匡坊为基祖。注：董富基祖刘崇由安福北乡东冈神背迁入开基。

【陶家】

位于值夏镇街东北 1000 米处。村庄坐北朝南，原属庐陵县纯化乡七十五都，现属青原区值夏镇城上村委。迁徙年间不详。刘桐、刘栋从新安东园迁来开基于此。祠名梅魁堂。陶刘二姓同村。刘姓 19 户 80 人，其中男 33 人，女 47 人。字辈：亲为令德，继昌述懋，光先正大，期恒永芳，声奕世传。现存《东园刘氏族谱》续修于 2006 年。同修村族：东园、江背下房。族源属长沙定王次子安成侯苍位下分派。村中人物：刘挺（1910—1997）长征

老干部。1933 参加革命，曾任热河省公安总队医院副院长。族长现为 21 世刘信恣。

联系人电话：刘信标 15770682431。

【祖源图照录】（据 2006 年续修族谱）

刘原嘉，东园一世祖→刘世祥→刘子直→刘安吉→刘所性→刘明殷→刘偕齐→刘式贵→刘四隅→刘七道→刘国永→刘宪威→刘桐、刘栋开基陶家。

【磨溪】

位于值夏镇街南偏东方向 1000 米处。村庄坐北朝南，又称江口。原属庐陵县纯化乡七十八都，现属青原区值夏镇封贤村委。明朝正德年间（1506—1521）基祖刘翰简从南京利井头迁来开基于此。祠名思敏堂（如图）。刘姓与郭、胡等姓同村。现有刘姓 6 户 28 人。现存《文陂沙湾重修族谱》续修于 1996 年。同修村族：文陂沙湾存古堂。族源属长沙定王次子安成侯刘苍位下庐陵河东派。族长现为 70 世刘福辉。联系人电话：刘福炳 13155867563；刘衍层 13133962981。



【祖源图照录】（据 1996 年续修族谱）

1 长沙定王，一世祖（至 29 世同匡坊）→30 刘弗禄，南唐学士徐铉（916—991）荐授侍书御史。生二子：长子义，有五子：柔、惇、俭、简、朴。后世衍杨渡派。次子伶，富田江背派→31 刘义→32 刘惇→33 刘宏→34 刘况，定王三十四世，泰和珠林基祖→35 刘耑→36 刘逊→37 刘璠→38 刘谅→39 刘利济→40 刘好先→41 刘融→42 刘锴→43 刘籥→44 刘瑞卿→45 刘翰简，开基江口，即今磨溪，为基祖。

【下樟溪】

位于值夏镇街南 2000 米处富水河北岸，万福桥即为本村中心，村名又称下陂下。原属



庐陵县儒林乡七十四都，现属青原区值夏镇樟溪村委。明永乐间（1403—1424）刘廷宰后裔刘文远、刘文述兄弟从永和迁来。祠名明礼堂（如图）。下传 5 代为彦良、永安、迪仁、刘梅、理恭。籍永和时，彦高为永庆堂房祖；彦称为明心堂房祖；彦通为种德堂房祖；彦伦为叙伦堂房祖。迁居值夏樟溪后，永泰、永明、迪荣、茂益又各析为四房祖，均建有分祠。刘姓 280 户 1200 人，其中男 680 人，女 540 人。已衍 28 代。字辈：愈昌德配孔孟建贤良允。现存《永和樟溪刘氏族谱》续修于 1990 年。同修村族：

泰和樟塘乡竹山、永和观前、上樟溪、蕉茆、园乌丘。族源：楚孝王刘器位下裔衍西昌玉泉派暨永和樟溪分派。村中人物：苏区老干部刘德炎。现科级干部：刘建城、刘孟焕、刘孔锦、刘贤昆、刘配钧、刘配镜、刘孔海、刘孟照、刘孔英、刘孔若、刘孟赋、刘配钊、刘晨如等 13 人。联系人：族长 20 世刘昌誌 15979651384。

永庆堂分支发庆堂：清道光年间（1821—1850）刘发庆承祧永庆堂德字辈，名讳待考。现有刘姓 9 户，46 人。外迁有文陂宗雅祠、值夏街、东固街、峡江县城、九江庐山与台湾等地。现有 27 户 127 人。联系人：刘庆桢 13879659551。

现属：任庐陵、由大、户 17、代、刘氏、村族、族长、乡党、永铭、苏区、等 5、都、基、飞剑、广西、宏佳、刘惠、刘芳、大举、徒居、一歿、七、

【大陂】

位于值夏镇街西南 5000 米处。村庄坐西朝东，又名下屋。原属庐陵县儒林乡七十四都，现属青原区值夏镇塘陂（折陂）村委。始祖刘竺，南朝刘宋元嘉时（424—453）选孝廉，任庐陵太守，致仕（任满）从湖南益阳刘家庄徙居庐陵大岭下。明永乐四年（1406）三十二世刘学礼由大岭下迁来开基。祠名义伦堂（如图）。刘姓 34 户 175 人，其中男 94 人，女 81 人。迁入已衍 21 代。字辈：昌永隆吉祥孚嘉允迪正显。现存《吉赣刘氏重修族谱》续修于民国二十九年（1940）。同修村族：赣县柴米岭文明堂刘氏。族源：待考族谱。族长 18 世刘吉愈，生于 1938 年，曾任吉安文陂乡党委书记；吉安监察局长。村中革命烈士：刘永铭、刘隆璋、刘隆铭、刘吉彬（葬南京烈士陵）。苏区老干部：刘吉会（宪会）。现任科级干部：刘吉愈、刘祥宽、刘祥容、刘万邦、刘吉志等 5 人。联系人：刘祥家 13133671242；刘吉生 13367069334。



【佳山】

位于值夏镇街西偏南 3 千米的富水河西岸。村庄坐西朝东，原属庐陵县儒林乡七十四都，现属青原区值夏镇万胜村委。明洪武三年（1370）刘子正从值夏江口上边晏溪迁来开基。祠名明理堂（如图）。刘姓 67 户 301 人，其中男 165 人，女 136 人。迁入已衍 22 代。



字辈：万文武成周，绍继祖谋猷，明理心常泰，存仁福厥修，中正圣贤学，世德应作求，环源联凤起，光庆永传迺。现存《佳山阳门刘氏族谱》续修于 1999 年。同修村族：晏溪、阳门、张家渡。族源：楚元王刘交位下裔衍庐陵小隰派。村中人物：刘乐森、刘乐探、刘自倚三人均为红军烈士。当代子弟：刘存治，曾任吉安市建设银行行长。刘学理，新干县建行行长。刘仁华，吉安市建行部门副科长。刘仁济，在读博士。刘炎，北京某军校在读博士。刘存摇，吉安县委统战部副科级干部。刘存技，上饶市

飞剑潭乡乡长。经营民营企业成功人士：刘仁锦，创办广西创禾饲料公司。刘仁锋，创办广西南宁乐购贸易公司。刘仁源，创办吉安市建筑工程总公司。刘存檀，创办广东省东升宏佳纸品厂。族长现为 18 世刘辉泰。联系人：刘沛泰 15279829257。

【祖源图照录】（据 1999 年续修族谱；民国庐陵小隰三派四修族谱）

楚元王刘交→刘礼→刘如泰→刘平心→刘允瞻→刘通泰→刘福祉→刘安庆→刘用中→刘惠仁→刘靖安→刘敬修→刘瑞可→刘伯林→刘仁美→刘绍祖→刘天明→刘韶朗→刘如朋→刘均雅→刘孟隆→刘仲素→刘德远→刘峻因→刘学渊→刘如困→刘恒敏→刘月潭→刘仕芳→刘炎，交公 30 世孙；尊为庐陵始迁基祖。隋大业戊辰（608）生。唐武德间（618—626）大举义兵征隋迎唐军，三战三捷有功，授骠骑将军，封金陵侯。贞观十五年（641）自长沙徙居庐陵永新汶水。贞观二十一年（647）续封开国忠臣武定侯。上元乙亥（675）三月十一歿，葬永新城西五里枫木山龙形午丁向→刘澄（进士）→刘如鑑→刘悦→刘谨→刘轩（进士）→刘赞→刘霁→刘袭→刘判→刘齐（进士）→刘全→刘如祖→刘挺（进士）→刘汴，

讳洪崖，楚元王 46 世；北宋建隆辛酉（961）进士；御史中丞。庐陵小隰基祖→刘云叟→刘大康→刘光行→刘明卿→刘三十雁君→刘舜臣→刘宁窗→刘显祖→刘同成→刘汶溪→刘冰壶→刘念六→刘文二郎→刘明甫→刘关二→刘以诚→刘礼骏→刘子正，楚元王交公 63 世，由晏溪迁入。第五子刘伯深分衍阳门。

【阳门】

位于值夏镇街南偏西 3000 米的富水河西岸。村庄坐西南朝东北，原属庐陵县儒林乡七十四都，现属青原区值夏镇万胜村委。明弘治庚戌（1490）刘伯深从佳山迁来开基于此。祠名敦本堂。刘姓 125 户 430 人，其中男 260 人，女 170 人。已衍 20 代。字辈：万文武成周，绍继祖谋猷，明理心常泰，存仁福厥修，中正圣贤学，世德应作求，环源联凤起，光庆永传道。现存《佳山阳门刘氏族谱》续修于 1999 年。同修村族：晏溪、佳山、张家渡。族源：楚元王刘交位下裔衍庐陵小灌派。族长现为刘常禄 15379689836。联系人电话：刘常庆 15879673405。阳门基祖刘伯深，为佳山基祖刘子正第五子。世系另见“佳山”。

【上樟溪】

位于值夏镇街南 3000 米的富水河西岸。村庄坐北朝南，又名上陂下。原属庐陵县儒林乡七十四都，现属青原区值夏镇新车村委。（1541）

刘理演、刘理滨兄弟从樟溪迁来开基于地势较高处，故称上樟溪。祠名种德堂。现有刘姓 182 户 848 人，其中男 403 人，女 445 人。已衍 17 代。村外居住 73 户 290 人。字辈：愈昌德配孔孟建贤良允。现存《永和樟溪刘氏族谱》续修于 1990 年。同修村族：泰和樟塘乡竹山、永和观前、樟溪、蕉茏、乌丘。族源系楚孝王刘嚣位下裔衍西昌玉泉派暨永和樟溪分派。村中人物：民国时期刘灿霞，担任国军团级军官。刘德浩，任青年军团长。



近现代有刘配清，任红军某部团长兼政委。刘配德，现任武警赣州消防正团级干部。刘宝华，江西省地矿厅党组书记。刘建达，博士后，任广州外语外贸大学副校长、教授。建达妻杨满珍，硕士，任广州外语外贸大学教授、某处处长。刘志忠，解放军理工大学教授兼博导。刘孟桦，江西省水院副院长。刘数华，与妻子李丽华，均为清华大学博士后、武汉大学教授。刘孔芝，江西省二附院矫外科主任，教授。刘晔，南昌大学教授。刘孟栎、刘孟志、刘孟雄、刘配份、刘孔琰、刘孔琰、胡仁群、刘晓丹等人均为科级干部。博士研究生：刘玉兰、刘建波。硕士研究生：刘建光、刘琴、吴崴、胡仁群、刘南平、刘孟彬、刘星。刘孔玫，原解放军福州军区 6616 部队烈士。

族长现为 21 世刘配忍。联系人电话：刘配仟 13879662159。

【祖源图照录】（据 1990 年续修族谱）·世系上承见【永和观前】。

1 刘廷宰→2 刘祀→3 刘茂三→4 刘以恕→5 刘文述→6 刘彦通→7 刘永明→8 刘迪建→9 刘常→10 刘理演、刘理滨兄弟，开基上樟溪。

【小车】

位于富水西岸河边，沿青东公路北距值夏镇街 3 千米，南距文陂 1.5 千米。村庄坐北朝南，又名平原村。原属庐陵县纯化乡七十六都，现属青原区值夏镇新车村委。乾隆三十一年（1766）刘以忠从文陂镜湖迁来开基于此。祠名承志堂（如图）。另有房祠崇雅堂、明

国任部少科长吉安刘元以来

现属刘克 1987 清末 406 达均元文有《村族源》

由文

乡七世刘裔富 17 个存《南唐长》



善堂。三益堂为支祠。现有刘姓 208 户 916 人，其中男 460 人，女 456 人。已衍 32 代。字辈：承志汝愈光明汉廷元文崇先德世大。现存《镜湖平原枫溪村背刘氏族谱》续修于 1996 年。桐溪刘氏为本村刘克清外迁所衍。同修村族：镜湖、桐溪、村背。族源：长沙定王位下裔衍庐陵河东派。开基平原、今小车基祖刘以忠，系文陂镜湖基祖刘达甫第三子；世系与镜湖同。村中人物：刘德明、刘凤舞、刘元佑、刘汉机、刘元瑞等 5 人均均为土地时期的革命烈士。村裔中刘国华，字郁甫，民国任分宜县县长。刘汉枝，曾任国军 92 师司令部上尉军需。刘廷赠，曾任国军 88 军司令部少校军医。刘廷珊，去台军医上尉。当代村族子弟：刘廷玉，曾任吉安地委组织部组织科长。刘斌文，曾任吉安县商业局局长。刘文炽，曾任吉安市旅游局局长。刘金喜，曾任吉安禾埠镇镇长。刘永平，贵溪铜矿工程师。刘崇万，现为广东海关进出口检查局负责人。刘元伊，曾为江西省商业劳模。刘有发、刘文湖、刘军平、刘元袖等 4 人，均为改革开放以来在广东创办民营企业的成功人士。联系人：族长刘崇钧 15807060857。

【桐坑】

位于值夏镇街西 2.5 千米处。村庄坐北朝南，又名桐溪。原属庐陵县儒林乡七十四都，现属青原区值夏镇桐坑村委。明永乐庚子（1420）基祖刘克清从本地平原村（今小车）迁来开基。总祠和乐堂；1987 年重修。上房祠乐善堂，下房祠清和堂（如图）。清末板公祠为支祠。刘姓与张姓同村。现有刘姓 85 户 406 人，其中男 212 人，女 194 人。已衍 25 代。字辈：达均以士克，美启思龙庆，绍钦承志汝，愈光明汉廷，元文崇先德，世大兆吉祥，家学正丕显，俊才日永昌。有《镜湖平原枫溪村背刘氏谱谱》续修于 1996 年。同修村族：本地小车、文陂镜湖、富滩金洲、泰和桐坑。族源：长沙定王位下裔衍庐陵河东派。村中人物：刘文金，美籍博士。



族长 20 世刘廷评。联系人：刘文湖 13979691475。

【祖源图照录】（据 1996 年续修族谱）·世系上承另见文陂镜湖。

1 刘达甫，号鑑川，原籍江苏江阴，循州通判；文陂镜湖基祖→2 刘均祥→3 刘以忠，由文陂镜湖迁平原（今小车）基祖→4 刘仕安→5 刘克清，开基桐坑。

【上山】

位于值夏镇街西 2 千米的泷江南岸。村庄坐落在山坡上，又称常山。原属庐陵县儒林乡七十四都，现属青原区值夏镇坪上村委 11 村民小组。明崇桢间（1628—1644）基祖十九世刘永作从江陰迁来开基于此。祠名承智堂（如图）。迁外分祠有奇文堂、彩文堂（32 世传裔富田蕉园）。刘姓与袁姓同村。现有刘姓 56 户 241 人，其中男 120 人，女 121 人。已衍 17 代。字辈：如祥敏瑞九继述，勋德盛崇庆兴贤，孝友文章玉振启，丕振谟光耀世传。现存《江陰刘氏族谱》续修于 1995 年。同修村族：江背、兴国良村。族源属长沙定王位下传南唐御史刘蒴裔衍伶公分吉郡河东支派。村中人物：刘带焕，曾任中共新干县委组织部部长，中共吉安市委宣传部分副部长，市文明办主任，市人大常委会副主任。刘荣翰、刘庆棣均



为红军烈士。刘庆桃，部队转业干部，曾任樟树市航运公司经理。刘华焕，曾任吉安县委组织部长、吉安市委宣传副部长。现任吉安市人大副主任、市财政执行副主任。刘兴楷，中学高级教师，吉安市六中校长。刘贤琼，吉安市中心医院副主任医师。刘贤琦，井大附中一级教师。联系人电话：族长 13 世刘庆杖 13217060618。

【祖源图照录】(据 1995 年续修族谱)·上承另见江背世系。

1 刘显文，江背基祖。原籍长沙，五季时徙居吉州吉水永昌乡→2 刘弥→3 刘升→4 刘祚→5 刘评→6 刘昉→7 刘宇→8 刘起→9 刘公民→10 刘仲敬→11 刘原信→12 刘世英→13 刘鎧→14 刘仁可→15 刘日拥→16 刘巨川→17 刘昌智→18 刘惟政→19 刘永作，迁居庆源坊常山(今上山)，为基祖。

2.30.1 文陂镇概况

【辖地概貌】位于青原区中部，地跨富水东西两岸，距吉安市中心城区 28 千米。镇政府驻渚陂。东与吉水县毗邻，西与泰和县接壤，南北方向分别与新圩镇、值夏镇相连。地域狭长，平地、冈地、山地各占三分之一。中部有富水流经，地势低平，属河谷平原，为主要的农耕区。西部属冈地，多梯田；东部为山地，多林木；境内最高点为三尖峰，海拔 673 米。总面积 40.2 平方千米，耕地 16019 亩，其中水田 15932 亩。辖文陂社区，荷塘、中村、武岗、沙湾、沙溪、瑶湖、西竺、甲先、小水、文陂、渚陂、大贤等 13 个社区、村委会；68 个自然村。人口 1.5 万。境内交通便利，富水河、青东公路与陂万公路在镇区垂直交错。近年已形成了特色农业和旅游业两大支柱产业。

【区划沿革】明清时属庐陵县(吉安)纯化乡(淳化乡)，1949 年前属陂头乡，后属陂头与文昌乡。1958 年成立陂头人民公社，1968 年属值夏公社，1972 年属新圩公社。1984 年析出新圩公社北部置文陂乡，以境内曾设文昌乡，驻地又在陂头而得名。2011 年 11 月撤乡设镇。

【优势物产】优质稻基地 13000 亩，盛产芝麻、花生、大贤大棚蔬菜、山宝鲜菇。

【红色印记】该镇陂头，即“渚陂”，在土地革命时期曾是江西省苏维埃政府与红四军总部所在地，也是 1930 年 2 月 7 日，史称“二七会议”的红四军前委、赣西特委和红五、红六军军委联席会议的召开地。

【古村渚陂】建村 800 多年，融书院文化、祠堂文化、宗教文化、红色文化和明清雕刻艺术为一体，“红色、古色、绿色”交相辉映，以“文武合一、耕读合一、官商合一、红古合一、村街合一”的独特魅力，吸引八方游客。2003 年，列为江西省历史文化名村和吉安市爱国主义教育基地，誉为“庐陵文化第一村”。

【村族概况】在全镇行政村建制中，刘氏繁衍生息在其中的武冈村委螺溪；陈家村委陈家；沙湾村委刘家村；中村村委上汤、赤塘；河塘村委荷叶塘、贯坑、新浒溪；大贤村委甲村刘家边、大贤、栋头；小水村委竹山；北溪村委宗雅祠；渚陂村委镜湖等 9 个村委会的 14 个自然村。刘氏独姓村有 7 个，其他 7 个是多姓村。宋靖康丙午(1126)刘绚，字子文，从永丰白茅迁入大贤开基，为本镇刘姓村庄建村时间最早。沙湾村委刘家村现有 264 户共 1182 人，在全镇是刘氏人口最多的村族。经历“文革”50 年后，全镇刘氏村族仍

然保
定王
螺溪
村。

然保留了多部(套)谱牒,并据世代口耳相传与草谱记载,文陂镇刘氏均系大汉炎刘长沙定王次子安成思侯后裔,所分5大支派是:庐陵河东派分文陂沙湾支派(1村)、珠林衍分螺溪支派(2村);锦溪派(1村);衍分文陂竹山派(2村);庐陵东向榭溪分衍南岭支派(3村)。因年代久远,族谱不存,另有5村族源待考。

2.30.2 文陂镇地名图

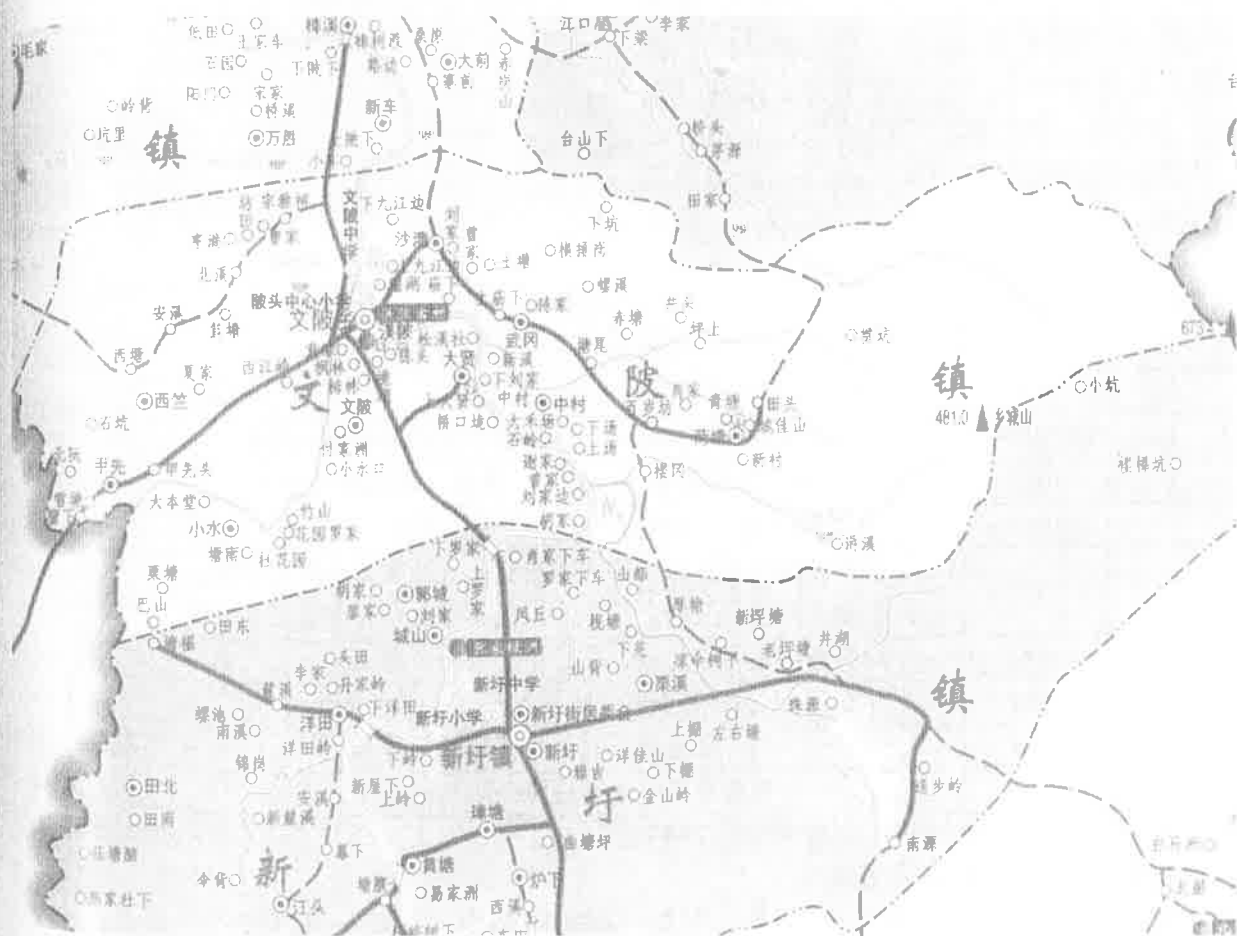

2.30.3 文陂镇分村实录

【螺溪】

位于文陂镇街东 2.5 千米弯曲的溪流旁。村庄以地处田螺形得名，又名田螺坑。原属庐陵县（吉安县）纯化乡七十六都，现属青原区文陂镇武冈村委。宋咸淳间（1265—1274）基祖刘文辉由吉水小洲游历芑城（值夏），因徙居而开基。祠名永思堂（如图）。现有刘姓 180 户 620 人，其中男 320 人，女 300 人。已衍 27 代。字辈：忠厚传家本，礼义诗书贤。现存《螺溪刘氏族谱》续修于 1998 年。同修村族：吉水小洲村、赤塘。族源属长沙定王次子安成侯刘苍裔衍珠林派。族裔刘远长，荣获中国工艺美术大师称号。族长现为 21 世刘忠吉。村中人物亦见下表：



姓名	世系	生年	任职·记事
刘忠谓	21	1885	民国期间曾任吉安县教育会正会长
刘忠誌	21	1905	民国黄埔军校第四期毕业生；历任营长、副旅长、少将处长
刘厚芸	22	1912	民国时期中央陆军大学毕业；历任特务营长等职
刘厚苓	22	1917	曾任吉安县官田、指阳、值夏、陂头等地乡长
刘传芹	23	1931	副县级干部。1949 年入伍，任营教导员；卫生局副局长
刘传源	23	1938	景德镇雕塑瓷厂厂长兼党委书记；江西陶瓷公司总经理、艺术家协会副主席。国家级工艺美术大师与陶瓷艺术大师
刘家齐	24	1942	历任吉安县经济检察科副科长；云楼乡副书记；人大主席
刘建青	24	1962	历任吉安县广电局副局长；旅游局长
刘家万	24	1966	任吉安县林业公安分局副局长
刘美兰	25		南昌市第一附属医院呼吸科科长（女）

联系人：刘传文 13970664266；刘传镜 15979672278。

【祖源图照录】（据 1996 年四修族谱）

刘蒴禄，长沙定王三十世→刘义→刘惇→刘宏→刘况→刘耑→刘逊→刘珣→刘谅→刘利济→刘好先→刘融→刘锴→刘籥→刘端卿→刘夷简→刘震→刘瑛→刘万欣→刘成器→刘复生→刘应辰→刘文辉，田螺坑基祖。

【陈家】

位于文陂镇街东北 1000 米处。村庄坐北朝南，原属庐陵县（吉安县）纯化乡七十六都，现属青原区文陂镇陈家村委。清末（1900—1911）刘远稷从湖南张家界迁来开基于此。刘姓与陈姓同村。现有刘姓 5 户 32 人，其中男 12 人，女 20 人。已衍 6 代。字辈：长远定安邦，申登万年科。族源待考。

联系人：刘邦明 15170670092。

【沙湾刘家】

位于文陂镇街东北 1000 米。房屋坐西朝东，村庄坐落在富水河冲积形成的沙地上。原属庐陵县（吉安县）纯化乡七十六都，现属青原区文陂镇沙湾村委。宋代（1127—1279）

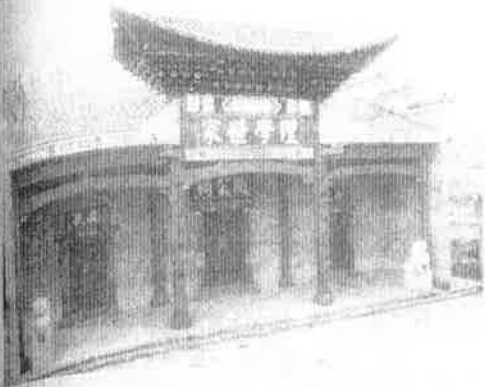

一世祖刘翰简（生子瑞、子俊兄弟）从值夏江口花荒（磨溪）迁来开基。祠名存古堂。刘姓与从值夏街新车迁来的曾姓同村。现有刘姓 246 户 1184 人，其中男 602 人，女 582 人。已衍 26 代。字辈：志永兴隆，福衍善庆，厚道传芳，文明辉煌。现存《沙湾刘氏族谱》四修于 1996 年。同修村族：棠州山、磨溪等 30 余村。族源属长沙定王位下裔衍文陂沙湾派。村中人物有：

民国时代留学生刘天民，日本明治大学法科毕业。刘振武，法国航空学校毕业。现代后裔：刘善华，江西消防总队防火部副部长。刘庆松，吉安市消防支队支队长。刘善茂，吉安县啤酒厂厂长。刘延峡，吉安市中级法院刑事庭长。刘庆巍，南昌市消防支队正营干部。刘善徐，吉安县水利局高级工程师。刘庆雄，吉安市国税局长。刘庆波，吉安市县消防大队长。刘斌，吉安县城建设局长。刘善仕，华东理工学院副院长。刘学，博士，广东盐业集团人力资源副总监。刘萍，动物医学博士。刘庆丰，吉安县制药厂厂长。刘庆嵩，吉安市安检局纪委书记。刘庆晓，华南师大教授。族长现为 21 世刘福礼。联系人：刘善清 13647961949；刘厚春 13576601321

【上汤】

位于文陂镇街东南 2500 米的富水河东岸。村庄居于下汤上首而得名。原属庐陵县（吉安县）纯化乡七十六都，现属青原区文陂镇中村村委。民国初年（1911—1920）刘声坎从值夏镇七十五都匡坊村迁来开基于此，年代不详。刘姓与汤姓同村。现有刘姓 4 户 17 人，其中男 10 人，女 7 人。字辈：声远大元亨利。族源待考。联系人电话：刘元煌 15979669636。

【赤塘】

位于文陂镇街东面 2500 米的山坡上。村庄坐北朝南，该地水塘呈现红色，就以赤塘作为村名。原属庐陵县（吉安县）纯化乡七十六都，现属青原区文陂镇中村村委。明洪武间（1368—1398）基祖刘元顺从螺溪迁来开基于此。祠名崇伦堂（如图）。现有刘姓 90 户 360 人，其中男 186 人，女 174 人。已衍 22 代。字辈：元邦尔华俊，佑钦文魁士，超常光大廷，忠厚传家道谦和。现存《赤塘刘氏族谱》续修于 1948 年。同修村族：螺溪。族源属长沙定王次子安成侯刘苍裔衍珠林派再衍庐陵河东支派。村中人物：刘道照，吉安市中级人民法院副院长。联系人：族长 17 世刘厚炬 15279628646。



【荷叶塘】



位于文陂镇街东偏南 4 千米的山区。村中生长三棵大荷树，枝叶繁茂。原属庐陵县（吉安县）纯化乡七十六都，现属青原区文陂镇荷塘村委。清咸丰间（1851—1861）刘泰来从庐陵延福乡隍北迁来开基于此。祠名泰来堂（如图）。刘姓与肖、李二姓同村。现有刘姓 9 户 40 人，其中男 23 人，女 17 人。同修村族：吉安油田隍北敦本堂。族源属庐陵东向榭溪派。族长现为 8 世刘祖茂。

联系人：值夏镇人武部长刘祖松 13970685871。

【贯坑】

位于文陂镇街东面 5 千米的山坑口。因坑中经常缺水，希冀此地水溢满贯，便于农耕，遂以贯坑为村名。原属庐陵县（吉安县）纯化乡七十五都，现属青原区文陂镇荷塘村委。清嘉庆十年（1805）基祖刘世理从瑞金白沙前下湖迁来开基。村祠世理堂。现有刘姓 20 户 101 人，其中男 61 人，女 40 人。已衍 9 代。字辈：世大名家惟德之修永。现存《贯坑刘氏族谱》第五次续修于 1989 年。同修村族：瑞金市拔英镇赤沙村委下湖组。族源待考。族长刘德生。

【新浒溪】

位于文陂镇街东偏南 5.5 千米的山垌口，座东向西。村庄顺着溪水分两岸构建。原属庐陵县（吉安县）纯化乡七十六都，现属青原区文陂镇荷塘村委。1965 年刘永达从兴国河岑乡迁来开基于此。族源待考。刘姓与曾、张、赖、王、周等姓同村。现有刘姓 1 户 5 人。已衍 6 代。字辈：兴达永金仁易。

联系人：族长刘经泉 15170805994。

【甲村刘家边】

位于文陂镇街东南 2500 米的富水河东岸。村庄坐西朝东，又称甲村。原属庐陵县（吉安县）纯化乡七十六都，现属青原区文陂镇大贤村委。宋绍定间（1228—1233）刘道鸿从富田金街迁来开基。祠名崇礼堂。现有刘姓 29 户 118 人，其中男 68 人，女 50 人。现已衍 40 代。字辈：唐尧肇祚，汉祖隆兴，锦里宗衍，先志克承，家传仁义，世笃忠贞，人纲以立，天叙攸敦，积善有庆，明德惟馨，千祥云集，百福日增。现存《富田锦溪刘氏族谱》五修于 1995 年。同修村族：富田小江边锦溪亲睦堂。族源属长沙定王夫夷敬侯刘义裔衍富田锦溪派。

联系人：族长 37 世刘衍镒 15079681740。

【祖源图照录】（据 1995 年五修族谱）

刘潼，长沙定王 32 世。唐咸通壬辰（872）进士。大顺间（890—891）官任吉州刺史，由长沙丰陵驿迁居庐陵淳化乡，为锦溪一世祖→……衍若干世后……→刘致，南雍刺史。



生四子：潮、潼、汴、漳。潮徙赣县，汴徙永福水北，漳居丰陵→1 刘潼→2 刘钹→3 刘宗
→4 刘珏→5 刘嗣→6 刘吾叔→7 刘廷士→8 刘五郎缘→9 刘嵩→10 刘应→11 刘昶明→12 刘
渤→13 刘廷玉→14 刘仲八→15 刘道鸿，甲村刘家边基祖。

【大贤】

位于文陂镇街东南 1000 米的富水河西岸。村委驻地，又名大贤第、大贤头，相传为文天祥命名。原属庐陵县（吉安县）纯化乡七十六都，现属青原区文陂镇大贤村委。刘姓与黄姓、李姓同村。亦有两支同宗同派刘氏同村。

敦义堂大贤第分支：北宋靖康间（1126—1127）刘绚，字子文，祖上经南岭粉溪，由永丰白茅坑徙居开基于此。祠名敦义堂。刘姓与黄姓同村。现有刘姓 25 户 116 人，其中男 61



人，女 55 人。已衍 22 代。字辈：绚光国世廷日玄
祯孔端文明昌洪吉开天泰隆光瑞雯。现存《西溪刘氏族谱》续修于 2014 年。同修村族：西溪、炉下、车田、雅吉、金山岭、曲塘坪、桥头、田陂。族源属庐陵东向榭溪分衍吉水南岭支派。村中人物：一世祖刘慕濂，唐永淳壬午（682）吉州刺史。刘训伦，原向塘镇纪委书记；江西地质勘察队任职，正县级。刘训才，曾任文陂镇长。族长现为 23 世刘求焕。

联系人：刘仁鑫 18296673183。

诚敬堂大贤桥上刘家分支：宋绍兴三年（1133）基祖刘桂由永丰白茅坑迁入。祠名：诚敬堂；礼德堂。现有刘姓 42 户 168 人，其中男 106 人；女 62 人。已衍 31 代。字辈：道德承先训，诗礼启明贤，忠厚传家本，仁义守信天。现存民国三十七年（1948）《大贤桥刘氏族谱》，记白茅坑基祖傑公出于长沙王裔沛丰堂。



同修村族：吉水坵陂。族源属庐陵东向榭溪分衍吉水南岭支派。村中人物：族长 27 世刘先拔，1932 年生，曾参加抗美援朝，任汽车兵教练。刘诗河，1975 年生，井冈山干部学院正处。刘诗江，1978 年生，吉安市纪委巡视员。刘诗波，1981 年生，大连某大学博士。刘诗津，1985 年生，北影博士。刘诗胤，1986 年生，广州华南农大博士。刘诗福，1993 年生，同济大学土木工程博士。刘鸿俊，1999 年生，北京大学数学系。

联系人电话：刘训桃 13755498698。

【栋头】

位于文陂镇街东偏南 500 米富水河南岸堤内河边。村庄坐北朝南，原属庐陵县（吉安县）纯化乡七十八都，现属青原区文陂镇大贤村委。明永乐间（1403—1424）基祖刘子文从马塘迁来开基。祠名崇德堂。刘姓与梁姓同村。现有刘姓 6 户 26 人，其中男 11 人，女 12 人。字辈：子庸忠珍源，汉仲佐昭才，兴国祚克盛。现存《高洲马塘刘氏族谱》续修于 1991 年。同修村族：车田、金家岭、炉下、西溪、雅吉、曲塘坪。族源属庐陵东向榭溪分衍吉水南岭再分车田支派。联系人电话：族长刘克启 18296673183。

【祖源图照录】（据 1991 年续修族谱）

1 刘珍，由分宜小白芒家于櫟水之上，赘庐陵良石史氏。后梁开平间（907—911）迁东向櫟溪，为庐陵始祖。子二：刘雄、刘维→2 刘维，翰林学士，由东向徙新淦炎坑，分居下社坑→3 刘滔，字禹绩，任大理评事，晋承事郎→4 刘诚，滔公长子，由下社坑徙居吉水南岭金家园→5 刘政，滔公长子。生三子：庠、序、广→6 刘序→7 刘候→8 刘少洪→9 刘魁唐→10 刘裕贤→11 刘绳武→12 刘先珪→13 刘再逸，字庆元，二子：华黼（车田基祖）、潜黼→14 刘潜黼→15 刘青叔→16 刘可翁→17 刘英臣→18 刘仲兵→19 刘思孔→20 刘子文，栋头基祖。

【竹山】

位于文陂镇街南偏西 2 千米的山坡上。村庄坐北朝南，原属庐陵县（吉安县）纯化乡七十六都，现属青原区文陂镇小水村委。明嘉靖壬午（1522）刘佑池，字深甫，从花园迁来开基。祠名庆远堂。现有刘姓 42 户 186 人，其中男 116 人，女 70 人。已衍 27 代。字辈：日启时忠臣学道求仁达理明金。现存《竹山杨渡刘氏族谱》续修于 2014 年。同修村族：杨渡。族源属长沙定王次子安成侯刘苍位下寿光长子方继裔衍庐陵分杨渡派。族长 23 世刘求焕。

联系人：刘文银 13576823784

【祖源图照录】（据 2014 年续修族谱）

刘芾禄，长沙定王三十世。南唐学士徐铉（916—991）荐授侍书御史。生二子：长子义，有五子：柔、惇、俭、简、朴。次子伶，后世衍富田江阴派→刘义→刘惇→刘瑞龙→刘汉鼎→刘玉瓚→刘持已→刘澄冕→刘景胄→刘承华→刘尧宁→刘运昭→刘名忠→刘望福→刘宾→刘尊英→刘崇章→刘必校→刘福贞→刘才智→刘永喻→刘佑池，小水竹山基祖。

【宗雅祠】

位于文陂镇街北面 1200 米的田垌中。村庄坐北朝南，以管氏宗祠得名。原属庐陵县（吉安县）纯化乡七十六都，现属青原区文陂镇北溪村委。清光绪间（1875—1908）刘道波从下樟溪发庆堂迁来开基。刘姓与管、曾同村。现有刘姓 2 户 11 人，其中男 7 人，女 4 人。已衍 5 代。村裔刘有梓，1946 年生，曾任九江市塑料厂厂长、书记。刘国勇，1960 年生，庐山疗养院院长。族源待考。

联系人：刘庆礼 15970209508

【镜湖】

位于青东公路 23 公桩东面，与陂头为近邻。村庄坐北朝南，村庄四周均为大水塘，故眼光亮如镜，故以镜湖作村名。原属庐陵县（吉安县）纯化乡七十六都，现属青原区文陂镇渼陂村委。宋时基祖 46 世刘均祥，名士奇，从小水竹山迁来开基。祠名一德堂。现有刘姓 54 户 245 人，其中男 125 人，女 120 人。已衍 26 代。字辈：达均以仕克，美启思龙庆，绍钦承志汝，愈光明汉臣，元文崇光德，世大兆吉祥，家学正丕显，俊才日永显。现存《镜湖平原桐溪村背刘氏族谱》五修于 1996 年。同修村族：镜湖、平原、桐溪、村背四村。族源属长



一沙通人

西高雨温风小库 49. 称洋镇

新 19

村家刘花氏据安长

沙定王次子安成侯刘苍位下裔衍庐陵河东派。刘达甫，号鑑川，原籍循州江阴县。仕循州通判，升吉州刺史，授奉直大夫。任满与弟达荣留家郡城东雪山寺前。配南京肖氏，封恭人。子四：均祥、均政、均衡、均用。族长现为刘庭春。联系人：刘文银 13576823784。

2.31.1 新圩镇概况

【辖地概貌】位于青原区东南部，地跨富水河两岸，北靠文陂镇，东南与富田镇相邻，西南与泰和县接壤。富水贯穿南北，中部低平，属河谷平原，四周略高，属低丘冈地，最高点海拔 517 米，羊角庵桥为最低点，海拔约 60 米。属亚热带季风湿润气候，气候温和，雨量充沛，日照充足，四季分明，年平均气温 18.2℃；1 月均温 6.5℃；7 月均温 29℃，积温 5717℃；年降水量 1500 毫米左右，无霜期 285 天，年平均日照为 1850 小时。全年主导风为北风或偏北风，但 6-8 月多为南风，年平均风速为 2.4 米/秒。拥有珠源、火焰山等小型水库及其引水工程 10 余座，肖家围渡槽系钢筋水泥薄壳结构，全长 862 米；白云山水库总干渠、二支、三支和江头支渠环绕全镇，有效灌溉面积达四分之三以上。全镇总面积 49.56 平方千米。耕地 23065 亩。圩镇始建于明代建政前 3 年（1365），成圩晚于陂头，故称新圩。农历单日逢圩。全镇辖新圩社区，大前、河边、江头、马塘、黄塘、璋塘、炉下、洋田、田北、城山、郭城、新圩、栗溪等 13 个村委会，118 个村民小组，77 个自然村。全镇总户数 6098 个，总人口 2.18 万。

【区划沿革】明清时属庐陵县（吉安县）淳化乡、纯化乡，1949 年前属新圩乡，后属新圩、杨梅乡，1958 年置新圩公社，1984 年析出新圩公社南部为新圩乡，乡政府驻新圩街。1993 年 8 月撤乡改建制镇，至 2000 年前属吉安县管辖，2001 年 1 月至今隶属青原区管辖。

【优势物产】水稻为主，多产芝麻、花生。主要矿产有砂、石等。

【刘氏人物】刘一峰（1891—1956）黄塘人，1952 年曾任江西省政府副主席。

【村族概况】在全镇村级建制中，刘氏繁衍生息在其中的黄塘村委黄塘、下岭；马塘村委车田；新圩村委雅吉；炉下村委炉下、西溪、曲塘坪、金山岭；冈头（江头）村委刘家、山陂；城山村委刘家；珠源村委新罕塘；栗溪村委左右塘等 8 个村委的 13 个自然村。刘氏独姓村有 11 个，其他 3 个是多姓村。宋绍熙二年（1191）刘世德从泰和珠林徙居淳塘花园开基，为本镇刘氏建村时间最早。黄塘村委黄塘村居住 586 户共 3870 余人，是全镇刘氏人口最多的村族。经历“文革”50 年后，全镇刘氏村族仍然保留了多部（套）谱牒，并据世代口耳相传与草谱记载，新圩镇刘氏系大汉炎刘后裔，其 3 大支派有：长沙定王次子安成侯苍位下裔衍西昌珠林分庐陵黄塘派（3 村）；长沙定王位下裔衍清水洲支派（1 村）；长沙定王位下裔衍庐陵东向榭溪再分吉水南岭支派（6 村）；另有 3 村族源待考。

2.31.2 新圩镇地名图

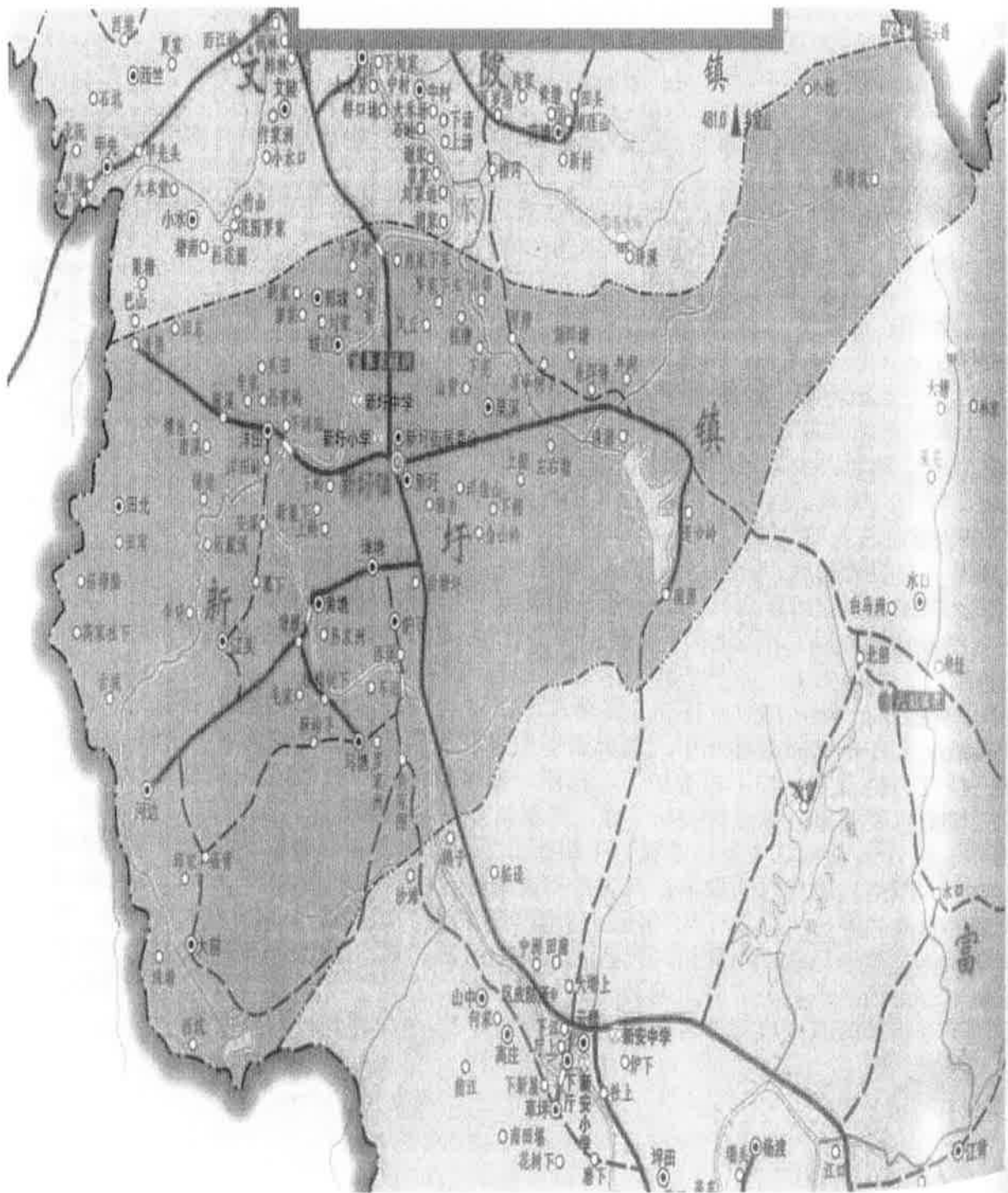

得名。
间(1
兴元
伦堂。
谈经
人，

光→
司马-
→18
→24
755)
南唐
朴。
后唐
避乱，
瑞人，

子四：
宗闵
宋神
雯、
子三
边，

2.31.2 新圩镇分村实录

【黄塘】

位于新圩镇街西南 2 千米的富水河东岸。村庄坐北朝南，俗称黄塘边，以村东大水塘得名。原属庐陵县（吉安县）纯化乡七十五都，现属青原区新圩镇黄塘村委。宋神宗元丰间（1078—1085）刘况公十一世刘世德由泰和珠林徙居淳塘；六世后裔刘仲伦，宋孝宗隆兴元年（1163）生，于宋淳熙十二年（1185）从淳塘花茆前（黄土岭）迁来开基。祠名正伦堂。堂内柱联云：翰林开享堂学士公恩承北阙，家宰传诗派职方集名著西江。入祠馆以谈经戢祖文章最擅美，從宦公而起义吾家忠节永流芳。现有刘姓 586 户 3870 人，其中男 1860 人，女 2010 人。已衍 36 代。字辈：忠厚自先德，诗书启文光，承家由节义，衍庆应元良。

现存《黄塘刘氏族谱》六修于 1992 年。族源属长沙定王次子安成侯苍位下裔衍西昌珠林分庐陵黄塘派。村中人物：刘一峰（1891—1956）1952 年任江西省政府副主席。刘九峰（1899—1985）1952 年任江西省政协副主席；曾任江西省民盟副主任委员。企业家刘书芹，吉安华通物流中心有限公司董事长；吉安市中心城区刘氏商会会长。

族长 30 世刘先金。联系人：刘书辉 13647965866。

【祖源图照录】（据 1992 年六修族谱·2010 年泰和刘氏统宗谱）

【珠林况公世系】1 长沙定王发→2 安成思侯苍→3 安成今侯刘自当→4 安成节侯刘寿光→5 刘方继，寿光公长子→6 刘喜→7 刘兴→8 刘孝→9 刘廊，车骑议郎→10 刘渐，渔阳司马→11 刘俊，元帝时为谒者→12 刘朔→13 刘宿→14 刘瑛→15 刘渊澈→16 刘镗→17 刘烈→18 刘岫，仕晋为侍书→19 刘珣→20 刘正立→21 刘暉，仕晋为博士→22 刘时宪→23 刘哲→24 刘璟，上书唐高祖，赐名符运，授寿州都督→25 刘务本→26 刘镛，玄宗时（713—755）任国子监祭酒→27 刘昌雅，以赋魁多士授翰林侍诏→28 刘怀忠→29 刘超→30 刘莠，南唐学士徐铉（916—991）荐授侍书御史。生二子：长子义，生五子：柔、惇、俭、简、朴。次子伶，后世衍庐陵富田江蔭派。→31 刘义→32 刘惇→33 刘宏→34 刘况（871—968）后唐天成四年（929）举进士，授翰林学士。年老致仕居金陵（今南京）。与兄雅、弟戎为避乱，三人结伴同徙庐陵，择西昌珠林（今泰和县塘洲镇横塘村）定居。年 98 而逝，时称瑞人。

【淳塘世德公世系】刘况，子五：峁、崑、岑、嵩、萃→刘嵩→刘逊→刘瓚→刘谅，子四：利济、利宿、利简、利概→刘利济，敕赐国子助教；子四：宗海、好先（大庾县簿）、宗闵（举人）、好师十郎→刘宗海→刘穀→刘元振→刘麾，念四，承事郎→刘世德，十五郎，宋神宗元丰间（1078—1085）由泰和珠林徙庐陵淳塘。为珠林基祖况公十一世。子四：崇雯、尚雯、宗雯、習雯→刘宗雯，子三：安邦、安善、安化→刘安邦→刘仕恭→刘彦辉，子三：仲伯、仲伦、仲信→刘仲伦，世德公六世，宋淳熙十二年（1185）由淳塘迁居黄塘边，为基祖。

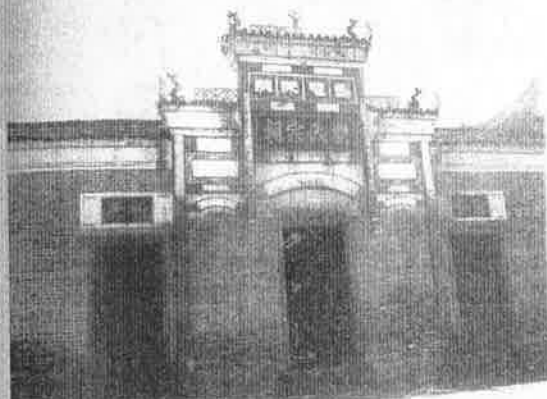

【下岭】

位于新圩镇街西 800 米富水东岸的小山丘上。村庄坐北朝南，原名栋头岭，以居于上岭村下方而得名。原属庐陵县（吉安县）纯化乡七十五都，现属青原区新圩镇黄塘村委。明洪武四年（1371）基祖二十二世刘世荣，讳存华，从淳塘花园前，一说栋头岑，迁桥头岭，即下岭开基。祠名崇古堂（如图）。祖上由珠林徙居淳塘之后，刘贵郎再迁淳塘花园。现有刘姓 40 户 172 人，其中男 90 人，女 82 人。已衍 26 代。字辈：忠厚自先德，诗书启文光，承家由节义，衍庆应元良。现存 1992 年《黄塘刘氏六修族谱》。族源属长沙定王



次子安成侯苍位下裔衍西昌珠林分庐陵黄塘派。村中人物：刘德衢，2008 年任富田派出所所长。刘书梅，值夏镇长。族长现为 31 世刘德煌。联系人：刘诗录 13117868188。

【车田】

位于新圩镇街南 4 千米富水河南岸。村庄坐北朝南，因水源充足，原称泽田，现以车字代泽字称村名。原属庐陵县（吉安县）纯化乡七十九都，现属青原区新圩镇马塘村委。元朝（1279—1367）基祖刘魁唐从吉水南岭粉溪迁来开基。祠名永古堂（如图）。字辈：贺道贺昌汉，文治日光华。现有刘姓 72 户 420 人，其中男 260 人，女 160 人。现存《马塘高洲刘氏族谱》续修于 1991 年。同修村族：永古堂、恒心堂刘氏。族源属庐陵东向榭溪分衍吉水南岭支派。族长现为 41 世刘克荣。



【祖源图照录】（据 1991 年续修族谱）

刘慕廉，尊为始祖→刘杨→刘简→刘述→刘珍，尊为庐陵东向榭溪派一世祖→刘维→刘滔，字禹绩→刘诚→刘政→刘序→刘隆→刘鹏举→刘侯→刘少洪→刘魁唐，马塘基祖→刘裕贤，子二：绳武、绳文→刘绳武→刘先珪→刘再逸，字庆元生二子：华黼、潜黼（西溪基祖）→刘华黼，车田基祖。

【雅吉】

位于新圩镇街东南 500 米的青东公路旁。村庄坐北朝南，原属庐陵县（吉安县）纯化乡七十八都，现属青原区新圩镇新圩村委。明嘉靖间（1522—1566）基祖刘世坚从本地西溪迁来开基。祠名继善堂（如图）。现有刘姓 82 户 400 人，其中男 260 人，女 140 人。字辈：祚克盛昌汉，文治日光华。现存《高洲马塘刘氏族谱》续修于 1991 年。同修村族：车田永古堂、西溪恒心堂。族源属庐陵东向榭溪分衍吉水南岭支派。与炉下、曲塘坪、金山岭、文陂栋头等村同祖源。族裔刘招兰，国家铁路总局机关办主任。刘文兰，井冈山市委副书记。刘昌鑫，井冈山大学电子与信息工程学院副院长。刘盛芳，吉安交通局局长。刘稟诚，谱名汉坚，博士，井冈山大学教师。联系人：族长 41 世刘克荣。



【祖源图照录】（据 1991 年续修族谱）

刘珍，东向榭溪一世祖→刘维→刘滔→刘诚→刘政→刘序→刘隆→刘鹏举→刘侯→刘少洪→刘魁唐，马塘基祖→刘裕贤→刘绳武→刘先珪→刘再逸，字庆元，生二子：华黼、潜黼→刘潜黼→刘青叔→刘仁翁→刘汉臣→刘仲恒→刘子衢→刘海→刘闯→刘世坚，雅吉基祖。

【炉下】

位于新圩镇街南 1500 米的富水河北岸。村庄坐北朝南，以坐落在炉厂下首得名。原属庐陵县（吉安县）纯化乡七十八都，现属青原区新圩镇炉下村委。明朝（1368—1644）基祖刘承志从新圩西溪迁来开基于此。总祠恒心堂；分祠馀庆堂（如图）。“承”字辈以下：洪才兴国家，祚克盛昌汉，文治日光华。现有刘姓 88 户 392 人，其中男 206 人，女 186 人。已衍 20 代。现存 1991 年续修《马塘高洲刘氏族谱》。同修村族：车田、西溪、曲塘坪、金山岭、雅吉、文陂栋头、吉水洄陂。族源属庐陵东向榭溪分衍吉水南岭支派。村中人物：刘汉湘，1953 年生，历年任村委书记；吉安市人大代表；吉安市中心城区刘氏联谊会副会长。刘昌递，1955 年生，广东检疫局督查处长（副厅级）。刘汉福，吉安县物价局局长。族长 15 世刘克镜。 联系人：刘汉湘

13517060904

【祖源图照录】（据 1991 年续修族谱）

1 刘珍，东向榭溪一世祖→2 刘维→3 刘滔→4 刘诚→5 刘政→6 刘序→7 刘隆→8 刘鹏举→9 刘侯→10 刘少洪，子二：克仁、魁唐。克仁由吉水南岭粉溪迁吉安县桐坪睦塘，尊少洪为基祖→11 刘魁唐，高洲马塘始祖→12 刘裕贤，子二：绳武、绳文→13 刘绳武→14 刘先珪→15 刘再逸，字庆元，生二子：华黼（车田基祖）、潜黼→16 刘潜黼，西溪基祖。子二：真叔、青叔→17 刘青叔→18 刘仁翁→19 刘汉臣→20 刘仲恒→21 刘子亨→22 刘正端→23 刘益震→24 刘修龄→25 刘世超→26 刘应汉→27 刘体泰→28 刘用魁→29 刘绩庆→30 刘承志，炉下基祖。

【西溪】

位于新圩镇街南 2 千米的富水河畔。村庄坐北朝南，富水在村西南蜿蜒流过，故得村名。原属庐陵县（吉安县）纯化乡七十八都，现属青原区新圩镇炉下村委。刘姓与匡、罗两姓同村。刘氏恒心堂分有两支：一中堂与乐善堂。现存《高洲马塘刘氏族谱》续修于 1991 年。字辈：祚克盛昌汉，文治日光华。同修村族：金山岭、炉下、栋头、车田、雅吉、曲塘坪、吉水洄陂。族源属庐陵东向榭溪分衍吉水南岭支派。

一中堂分支：元朝（1279—1367）基祖刘孟谦由新圩马塘高洲迁来开基建村。祠名恒心一中堂。现有刘姓 17 户 113 人，其中男 51 人，女 62 人。

【祖源图照录】（据 1991 年续修族谱）

刘珍，东向榭溪一世祖→刘纯→刘滔→刘诚→刘政→刘序→刘隆→刘鹏举→刘侯→刘少洪→刘魁唐，高洲马塘始祖→刘裕贤→刘绳武→刘先珪→刘再逸，



字庆元→刘潜黼→刘青叔→刘允翁→刘功臣→刘孟谦，迁入西溪，为基祖。

乐善堂分支：明朝（1368—1644）刘正邦从新圩马塘高洲迁来开基于此。祠名恒心乐善堂。现有刘姓12户73人，其中男38人，女35人。现已衍45代。村中人物：刘克锭，民国黄埔军校毕业，曾任国军团长。刘巍，1989年生，博士后，现为美籍华人。

【祖源图照录】（据1991年续修族谱）

刘珍，东向榭溪一世祖→刘维→刘滔→刘诚→刘政→刘序→刘隆→刘鹏举→刘侯→刘少洪→刘魁唐，马塘基祖→刘裕贤→刘绳武→刘先珪→刘再逸，字庆元，生二子：华黼（车田基祖）、潜黼→刘潜黼，西溪基祖→刘青叔→刘仁翁→刘汉臣→刘仲恒→刘子亨→刘正邦，乐善堂基祖。

【曲塘坪】

位于新圩镇街南1000米处。村庄坐北朝南，以坐落在弯曲的水塘边坪地上得名。原属庐陵县（吉安县）纯化乡七十七都，现属青原区新圩镇炉下村委。清朝（1644—1911）基祖刘正端从新圩西溪迁来开基于此。祠名文斗堂（如图）。



现有刘姓5户20人，其中男9人，女11人。已衍9代。字辈：祚克盛昌汉，文治日光华。现存《马塘高洲刘氏族谱》续修于1991年。同修村族：车田、西溪、炉下、金山岭、雅吉。族源属庐陵东向榭溪分衍吉水南岭支派。族长现为刘承佐。

【祖源图照录】（据1991年续修族谱）

刘珍，东向榭溪一世祖→刘维→刘滔→刘诚→刘政→刘序→刘隆→刘鹏举→刘侯→刘少洪→刘魁唐，马塘基祖→刘裕贤→刘绳武→刘先珪→刘再逸，字庆元，生二子：华黼、潜黼→刘潜黼，西溪基祖。二子：真叔、青叔→刘青叔→刘仁翁→刘汉臣→刘仲恒→刘子亨→刘正端，炉下基祖→刘益震→刘修龄→刘世超，曲塘坪基祖→刘应宿→刘体胜→刘用斌→刘绩宝→刘承佐，现为族长。

【金山岭】

位于新圩镇街东南1500米的金山岭下。村庄坐北朝南，村以山得名。原属庐陵县（吉安县）纯化乡七十八都，现属青原区新圩镇炉下村委。清朝（1644—1911）基祖刘洪福（刘修礼）从西溪开基于此。祠名崇礼堂（如图）。现有刘姓20户90人，其中男女各45人。已衍4代。字辈：祚克盛昌汉，文治日光华。现存《高洲马塘刘氏族谱》续修于1991年。同修村族：车田、西溪、炉下、雅吉、曲塘坪。族源属庐陵东向榭溪分衍吉水南岭支派。族长现为41刘克堃。联系人：刘圣彪 18007965861。



【祖源图照录】（据1991年续修族谱）

刘珍，东向榭溪一世祖→刘维→刘滔→刘诚→刘政→刘序→刘隆→刘鹏举→刘侯→刘少洪→刘魁唐，马塘基祖→刘裕贤→刘绳武→刘先珪→刘再逸，字庆元，生二子：华黼（车田基祖）、潜黼→刘潜黼，西溪基祖→刘青叔→刘仁翁→刘汉臣→刘仲恒→刘子亨→刘正邦→刘益濬→刘修礼→刘世德→刘应溪→刘体青→刘用相→刘积念→刘承浴→刘洪福（基祖）

本
朝南，
十九卷
(150
名普册
人，王
贤，训
同修村
王位
系人：

厅科
文萌
本村：
1594!

翟雯
仲信

【冈头刘家】

位于新圩镇街西南 3 千米的山冈上。村庄坐北朝南，又称江头，冈头村委所在地。原属庐陵县（吉安县）纯化乡七十五都，现属青原区新圩镇江头村委。明洪武间（1368—1398）基祖刘文忠从泰和县万合乡湖头村迁来开基于此。祠名用和堂（如图）。刘姓与阮姓同村。现有刘姓 25 户 84 人，其中男 46 人，女 38 人。已衍 25 代。族源待考。联系人：族长刘良铜 13879608376。



【山陂】

位于新圩镇街西南 4 千米的山坡下。村庄坐北朝南，又名山背。原属庐陵县（吉安县）纯化乡七十九都，现属青原区新圩镇冈头村委。明弘治乙丑（1505）基祖刘世定从泰和沿溪坳头迁来定居。祠名普胜堂（如图）。现有刘姓 18 户 90 人，其中男 50 人，女 40 人。承祖居已衍 36 代。字辈：吉德在忠贤，训进惟崇本。现存 1992 年五修《金陂刘氏族谱》。同修村族：泰和县万合镇早禾坑村。族源属长沙定王位下裔衍清水洲支派。族长现为 33 世刘训袖。联系人：刘喜生 13117861139。



【城山刘家】

位于新圩镇街北偏西 1000 米处。村庄坐西向东，原属庐陵县（吉安县）纯化乡七十八都，现属青原区新圩镇城山村委。宋绍熙二年（1191）基祖刘仲信从淳塘花园前迁来开基于此。祠名孝享堂（如图）；分祠致忠堂、友爱堂。现有刘姓 58 户 196 人，其中男 104 人，女 92 人。字辈：忠厚自先德，诗书启文光，承家由节义，衍庆应元良。现存《黄塘刘氏族谱》六修于 1992 年。同修村族：黄塘正伦堂、吉水夏朗孝思堂。族源属长沙定王次子安成侯苍位下裔衍西昌珠林分庐陵黄塘派。村中人物：刘秀春，民国时代任湖南省某县秘书长。刘名源，曾任江西省公安厅科长。刘远禄，吉安县商业局副局长。刘文菁，硕士生，江苏省气象局防减灾处长。刘文萌，吉安市烟草专卖局城区分局副局长。刘文葵，赣州卷烟厂生产科副科长。刘文喜，本村年纳税 10 万以上的实业家。年轻一代在读大学生已达 14 名。联系人：族长刘名洪 15949604056。

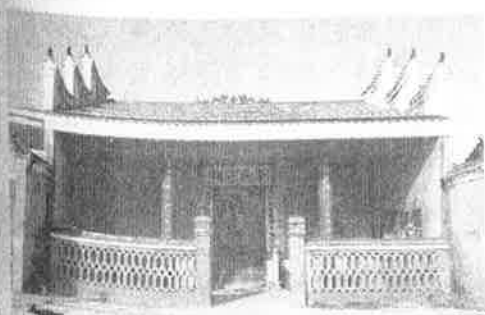

【祖源图照录】（据 1992 年六修族谱）刘世德以上世系参见〔黄塘〕。

刘世德，十五郎，徙居庐陵淳塘。珠林基祖况公十一世。子四：崇雯、尚雯、宗雯、晋雯→刘宗雯，子三：安邦、安善、安化→刘安邦→刘仕恭→刘彦辉，子三：仲伯、仲伦、仲信→刘仲信，世德公六世，迁居城山，为基祖。

【新罕塘】

位于新圩镇街东偏北 3 千米山坡下。村庄坐北朝南，因老居在老罕塘而取名。罕谐音旱；因水塘天旱经常干枯而得名。原属庐陵县（吉安县）纯化乡七十八都，现属青原区新圩镇珠源村委。清末（约 1911 年）基祖刘定伦从老罕塘迁来开基于此。老罕塘基祖刘玉声清代由瑞金高岭徙庐陵。祠名玉声堂（如图）。族源系中山靖王派。刘姓现有近 40 余户 217 人，其中男 109 人，女 98 人。本村后裔刘宗柳，1954 年生，厦门市烟草公司总经理。刘宗彬，1956 年生，曾任青原区副区长；吉安市文广新局副局长（正处级）。



【左右塘】

位于新圩镇街东 2 千米山坡上。村庄坐北朝南，因左右都是水塘而得名。原属庐陵县（吉安县）纯化乡七十八都，现属青原区新圩镇栗溪村委。光绪二十四年（1894）基祖刘显泮从兴国长信迁来开基。刘姓与钟、郑、宗等姓同村。现有刘姓 8 户 43 人，其中男 23 人，女 20 人。已衍 5 代。现存《兴国长信刘氏族谱》，与兴国长信刘氏宗亲续修于 1998 年。族源待考。族长现为刘兆财。图为左右塘村景。联系人：刘兆富 15170651478。

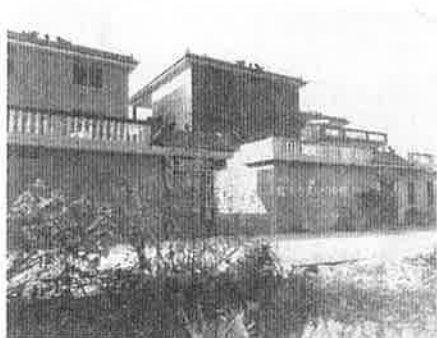

图为吉州东望远眺青原。

驻畜地均亩耕村户夜自
年富
树
19:家编
还在州
天
委杨湖其择刘族裔成村

2.32.1 富田镇概况

【辖地概貌】位于青原区的东南部，地跨富水河两岸，民族英雄文天祥故里。镇政府驻金街岭。距吉安市中心城区56千米，属半小时经济圈。东北交接吉水县，东南连着东固畲族乡，西北毗邻新圩镇，西南与泰和县接壤。全镇山地占70%，富水流域属低地丘陵，地势由东南向西北倾斜。境内最高点为南端的龙坪，海拔806米。年平均气温17.8℃；1月均温6.5℃；7月均温28.3℃，积温5589℃；年降水量1564毫米，无霜期260天。耕地26709亩，其中水田25735亩。白云山水库年发电量达8000万千瓦时，干渠穿境而过，有效灌溉面积达到60%。富田街农历双日逢圩，乡民镇民交易活跃。全镇面积216平方千米，其中耕地面积3.9万余亩，林地面积13万余亩。青原—东固公路二级油路穿境而过，实现了“村村通工程”。小城镇初具规模，2.5千米水泥路面宽敞平整，商贸活跃，个体工商户200余户。全镇辖文山社区，富田、云楼、中洲、龙会、高庄、木湖、花岩、下厅、横坑、水口、畚田、山中、匡家、杨渡、王田、杨柳、坪田、北坑、草坪、江背等20个村委会；116个自然村，人口3万。

【区划沿革】明清时属庐陵县（吉安县）纯化（淳化）乡（79、80、81、82都），1949年前后属富田、王田、花岩等乡与十二区。1958年成立富田人民公社，1984年在东部设置富田乡。2002年1月，云楼乡、富田乡合并改置为富田镇。

【优势物产】水稻、大豆、花生、芝麻是重要的农作物。林地总面积为19万亩，主要树种为松、杉、樟、荷、枫。地下资源主要有煤、铁、石灰石矿。

【红色记忆】富田是土地革命时期的老根据地，南禅寺曾是公略县苏维埃政府所在地。1930年3月赣西南特区苏维埃政府在陂下村成立。震惊世人的“富田事变”发生在富田王家祠堂，成为最终酿成“AB团事件”的肇端。事件的结果使原先的江西红军地方部队、后编入红一方面军的红20军从主力红军序列中消失。

【乡梓人物】三位共和国开国少将刘华香、刘贤权、刘昂均出生于江背（江陰）村。还有多位长征老干部：刘文斌（坪田）、刘宗淮（草坪）、刘文才（杨渡）、刘克德（下坪）。在唐代，锦溪（小江边）亲睦堂基祖刘潼，咸通壬辰（872）进士；大顺（890—891）官吉州刺史。属本志纪录年代最早的庐陵刘氏进士。

【人文景观】境内“红色、古色、绿色”交相辉映，有江背红军村、白云山水库、文天祥陵园、陂下朝天门、安仁山寺等古迹遗存和自然风光。

【村族概况】刘氏繁衍生息在其中的江背村委江背、梁家堍；畚田村委东冈；富田村委锦溪、小江边、富田；水口村委蕉源、湖坵；杨柳村委石门楼；龙会村委龙会、棚下；杨渡村委杨渡；陂下村委下坪；草坪村委草坪；坪田村委坪田、堍田；王田村委龙尾；木湖村委李家、大坑、大坑黄岭下、袁家等12个村委会的21个自然村。刘氏独姓村有6个，其他14个是多姓村。唐大顺年间（890—891）刘潼任吉州刺史，从长沙丰陵徙居吉州，再择地淳化乡锦溪小江边定居，建祠亲睦堂，属开基时间最早。杨渡村委会杨渡自然村现有刘姓358户1382人，是刘氏居住人口全镇最多的村族。经历“文革”50年后，全镇刘氏村族仍然保留了多部（套）谱牒，并据世代口耳相传与草谱记载，富田镇刘氏系大汉炎刘后裔，其4大支派有：楚孝王刘嚣位下裔衍西昌玉泉分永和樟溪派（4村）；长沙定王次子安成侯刘苍位下寿光公长子方继裔衍庐陵河东派（13村）；中山靖王刘胜裔衍庐陵客家派（2村）；安成太守刘遐裔衍笄桥派（1村）。祖源待考1村。

2.32.3 富田镇分村实录

【江背】

位于富田镇街所在地金街岭北面5千米，距青东公路东北侧1000米。村庄坐南朝北，以村南村北两条小江汇合于村西，因名江陰。其地景色优美，天然形胜，族谱记：“天马插



空于东区，摇船进宝于兑位（西方），南瞻紫瑶毓秀千秋，北面芑城（山）壁立万丈”。原属庐陵县（吉安县）纯化乡八十都，现属青原区富田镇江背村委。南唐末（970—975）基祖刘显文从吉州城北迁来开基于此。祠名复古堂。另有支祠宝善堂、五叙堂、观兰堂、君秀堂。村中原有会龙庵，族谱现存《创建会龙庵碑记》作于明万历丙辰（1616）。现有126户528人，其中男268人，女260人。已衍40代。字辈：崇庆兴贤，孝友文章玉振启。现存《江陰刘氏族谱》续修于民国十六年、1995年。同修村族：

值夏坪上、兴国良村。族源属长沙定王次子安成侯刘苍位下寿光长子方继裔衍庐陵分江背派。村中人物：六世刘昉，字士方，举进士，官光禄大夫；朱晦庵为其揭匾。十三世刘季从，字炳夫，号古春；南宋咸淳戊辰（1268）举进士，官南海教谕。文天祥撰《古春说》，清白励志，寄述风节。明正德五年（1510）庐陵县令、浙江余姚理学大师王阳明（1472—1529）目睹文山亲札，谓“忠孝之诚溢于言外”，专撰《文山遗墨跋》。共和国开国少将刘贤权（33世）、刘华香（34世）、刘昂（34世）均出生于江背。本志各有传记。10位烈士名录：刘孝恕、刘孝葵、刘孝枝、刘庆珀、刘孝货、刘昌礼、刘有钧、刘贤披、刘友鎡、刘友垣。村内近现代部分人物见下表：

姓名	生年	任职·记事	姓名	生年	任职·记事
林波	1923	华香将军夫人；师职老八路	刘友祥	1925	水口乡长，村支书，已逝
王志珍	1927	刘昂将军夫人；南京邮政副局	刘贤测	1928	宁冈县人大主任，已逝
刘余浪	1933	老党员，村委主任，已逝	刘孝芳	1035	吉安县公安经侦科教导员，已逝
安绍杰	1929	贤权夫人；铁道兵干训部副部长	刘翔	1928	黑龙江大学副教授
刘孝情	1931	村老书记，县人大代表	梁群	1932	刘翔妻，小教高级
刘夏燕	1940	南京十四所高级工程师	徐幼广	1940	夏燕夫；江苏省科委秘书长
刘延平	1943	南京市老干局副局长	唐军辉	1944	延平妻；八一军医院医师
刘文达	1944	吉安县科委主任科员工程师	刘文远	1948	区人大代表；富田电石厂长
刘冀平	1949	南京高新区招商局副局长	马小卫	1949	冀平妻；南空干休所医师
刘湘源	1951	坦六师副政委；大校	刘余俊	1952	龙会小学校长，高级教师
刘静萍	1952	南京熊猫集团副主任医师	吕黎明	1952	刘昂三女婿；南京金属有限公司
刘朝春	1952	中共党史研究室正处编辑	刘小江	1956	北京无线电厂高级工程师
刘丽	1954	武警医院医师，居美经餐饮	刘悦	1962	任职中国海关总署
方胜选	1953	静萍夫；江苏进出口公司	刘阳	1960	上海二军大毕业留美硕士
刘红燕	1953	浙医大毕业南京石化医师·女	刘孝芊	1954	退伍军人江背村书记
刘群贤	1956	富田中心小学一级教师	刘义仲	1956	青原区人大代表；现任支书
刘燕	1956	江苏电力公司供职·女	辉	1956	刘燕夫；南京市邮政局供职

庐陵刘氏志

姓名	生年	任职·记事	姓名	生年	任职·记事
白元	1956	刘飞燕夫；南京医药公司供职	刘飞燕	1957	南京市邮政局供职
朱健民	1958	刘小燕夫；江苏省建行供职	刘小燕	1960	南京市邮政局供职
刘文波	1960	哈飞 115 厂主任工程师厂长	刘文涛	1964	哈尔滨工商大学教授
孙新	1965	文涛妻；哈飞工程师	刘孝东	1966	南昌汇洁建材公司董事长
刘孝葵	1968	白云山水电局工程师	刘良贤	1968	小学高级教师
王权利	1969	文莉夫；美杜克大学研究员	刘文莉	1970	美杜克大学博士后留美
南虹	1970	孝东妻，中学一级教师	刘章琼	1972	新圩副镇长；主管驻粤招商
刘章琳	1976	中教一级教师	刘萍秀	1978	中教高级教师（女）
刘友熙	1978	武警茂名支队营级干部	刘孝林	1979	松奇科技照明公司经理
刘章玮	1979	创办深圳爱瑞康公司；总经理	刘文均	1980	东垦管理区党委干部
刘富安	1980	深圳德润生物公司高管	刘财平	1982	文彩印材公司总经理
刘亮	1983	江苏证监局干部；硕士	刘孝蔚	1984	五金加工有限公司经理
刘光洲	1984	中山边防部队营级干部	刘雨波	1986	北京石油设计公司硕士
刘文琪	1986	某单位工程师	刘小平	1987	中银南京分行硕士（女）
刘思征	1988	汕头大学医学院硕士留院	刘章君	1991	武汉大学水电学院在读博士

族长现为 32 世刘兴佐。联系人：刘文远 13707967103。

【祖源图照录】（据民国十六年重修族谱）

刘伶，字宣正，南唐吉州刺史，长沙定王 31 世。刘蒨禄次子。南唐长兴壬辰（932）移家居吉郡城北→刘嶽，讳楚→刘显文，由城北迁居江陰，尊为一世祖。衍传后裔五世依次为：刘弥、刘升、刘祚、刘评、刘昉。现已衍 40 代。

【梁家堯】

位于富田镇街所在地金街岭北面 4.5 千米，距青东公路东北侧 2000 米。1971 年刘孔荃、刘孔芙两兄弟由值夏上樟溪迁入，系上樟溪七公所分衍。原属庐陵县（吉安县）纯化乡八十都，现属青原区富田镇江背村委。刘姓与彭、罗、易、钟等姓同村。现有刘姓 4 户 18 人，其中男 10 人，女 8 人；已传 3 代。

联系人：刘孔荃 15770600557

【东冈】

位于富田镇街所在地金街岭西偏北面 2 千米的田垅旁。村庄坐东朝西，以坐落在东面小山冈下得名。原属庐陵县（吉安县）纯化乡八十都，现属青原区富田镇东田村委。本村二支刘氏，始迁基祖均来自江背。

江背祥庆分支：基祖二十一世刘祥庆明成化四年（1480）出生，青年时即从江背迁来开基于此。现有刘姓 6 户 29 人，其中男 18 人，女 11 人。已衍 18 代。字辈：崇庆兴贤孝友文章玉振启。《江阴刘氏族谱》续修于 1995 年。同修村族：本地江陰（江背）、值夏坪上、兴国良村。族源属长沙定王次子安成侯刘苍位下寿光长子方继裔衍庐陵分江背派。族长现为 16 刘文钰。

【祖源图照录】（据 1995 年重修族谱·上承江陰世系）

刘显文，刘伶 13 世，由城北迁居江陰，尊为江背（江陰）一世祖→刘弥→刘升→刘祚→刘评→刘昉，举进士→刘宇→刘起→刘公茂→刘仲敬→刘厚信→刘世英→刘鎧→刘仁可→刘时用→刘巨川→刘昌义→刘濬清→刘永高→刘如镜→刘祥庆，刘伶 33 世，为东冈本支基祖。

江背熠兴分支：三十二世刘熠兴清光绪二十八（1902）年生，民国十二年（1923）从江背开基于此。现有5户17人，其中男9人；女8人。已衍6代。字辈：崇庆兴贤孝友文章玉振启。现存江陰刘氏族谱。族长刘孝茂。

【祖源图照录】（据1996年重修族谱·上承江陰世系）

刘巨川，吉州刺史刘伶28世→刘昌智→刘惟政→刘永作→刘如和→刘祥渍→刘振敏→刘瑞诰→刘九志→刘继善→刘述广→刘奇勋→刘德贡→刘堃伊→刘崇河→刘庆林→刘熠兴，刘伶44世，为东冈本支基祖。

【锦溪】

位于富田镇街所在地金街岭南1500米注入富水河的小溪旁。房屋与小江边后迁刘氏、静学堂文家互为比邻，又称富田小江边刘氏、富田刘家。原属庐陵县（吉安县）纯化乡八十二都，现属青原区富田镇富田村委。唐大顺年间（890—891）刘潼因任吉州刺史从长沙丰陵徙居吉州城再择地锦溪定居。祠名親睦堂。现存原祠后进单栋（如图），双木古苍立柱、祠堂整体基面尚存，规模宏大。著名的富田王家大祠即为王姓外甥仿制外祖之家刘氏锦溪大祠筑成。现有锦溪本支刘姓祖孙3代兄弟2户11人，其中男6人，女5人。今已衍39代。字辈：唐尧肇祚，汉祖隆兴，锦里宗衍，先志克承，家传仁义，世笃忠贞，人纲以立，天叙攸敦，积善有庆，明德惟馨，千祥云集，百福日增。现存《富田锦溪刘氏族谱》续修于民国二十九年（1930）。外迁村族：东固西城新村俸明堂；富田南街溪南老居、龙尾、南源、草坪、下东坑；文陂中村、甲村刘家边；泰和竹溪、书院坑、双塘、勘下、石田、马头；永丰下岭背；兴国崇贤、澄坊。今考族源，属于长沙定王第十一子夫夷侯刘義位下裔衍庐陵富田锦溪派。村族人物：一世刘潼，唐咸通壬辰（872）进士；吉州刺史。二世刘铎，任荆州判，封赠光禄大夫。三世刘洞，谱称后晋开运丁未（947）进士，抚州同知。而后晋亡于946年，此说似不可信。但刘洞是个诗人。长于五言，得贾岛遗法，自号“五言金城”，以“刘夜坐”成名。三世刘玉，随北宋开国名将曹彬（931—999）西征，卓著懋功。授检校国子祭酒，兼殿中侍御史、上柱国。五世刘宁，官任武昌都督。八世刘宏，忠州教授。八世刘襄，北宋熙宁庚戌（1070）进士，青城县令。十世刘应，举进士，任定州太守。十二世刘咏明，大理评事。十三世刘大方，绍兴壬午（1162）举人，兴国教授，升宣教郎，分为溪南老居支派基祖。三十六世刘宗濂，去台人士；在台续修族谱；1978年任彰化县退伍老兵联络中心专员。族长现为37世刘衍信。



联系人电话：刘生喜 15079680381。

【祖源图补录】（据民国二十九年锦溪族谱；《泰和刘氏统宗谱·2012》）

1长沙定王发，汉高祖邦公曾孙→2刘义，定王第十一子，封夫夷（今湖南邵阳）侯，前124—前113年封，谥敬。妣蒯氏→3刘禹，前112年—前56年封，谥节→4刘奉宗，前55年继封→5刘福，怀侯→6刘商，公元8年废封→7刘祚，任宗正→…（纪外世系；目前暂缺）…→刘致，掌国子祭酒南雍公，生四子：潮（徙赣县）、潼、汴（迁永福水北）、漳（居长沙丰陵）→刘潼，唐咸通壬辰（872）进士，大顺间（890—891）吉州刺史。迁居庐陵淳化乡，为锦溪一世祖。为南雍刺史仲子。子四：铎（唐进士，光禄大夫检校祭酒）、鉞、鎮、锁。

【小江边】

位于富田镇街所在地金街岭南 1500 米注入富水河的小溪旁。房屋与锦溪亲睦堂刘家、邻里静学堂文家相邻相接。原属庐陵县（吉安县）纯化乡八十二都，现属青原区富田镇富田村委。刘姓与王、曾、邹等姓氏同村。本村最早开基的是富田刘家亲睦堂，此外，另有两支刘氏居住。

泰和迁入分支：清光绪间（1875—1908）刘经铭从泰和迁来。

吉水沙田分支：1968 年刘忠桂从东固安坛迁来开基。现有刘姓 6 户 25 人，其中男 14 人；女 11 人。已衍 5 代。现存《沙田刘氏族谱》续修于 1995 年。同修村族：吉水水南镇沙田村。字辈：忠爱本原同诗。族源属安成侯苍公裔衍泰和仙槎支派。族长现为 37 世刘爱锋。联系人电话：刘爱华 18779677879。

【祖源图照录】（据 1995 年续修族谱）

刘济川，一世祖→刘英迈→刘泰→刘开先→刘世荣→刘仁锡→刘克受→刘稳 →刘如霖→刘承志→刘嘉德→刘居仁→刘由圣→刘震伯→刘信中→刘文明→刘子直→刘景恣→刘洪锡→刘良善→刘建沼→刘邦惠→刘五瑛→刘朝选→刘进焰 →刘廷聘→刘仕文→刘诏谟→刘惟信→刘民淮→刘克菊→刘家焰→刘传逢→刘令崇→刘裔皓→刘忠桂，迁居小江边。

【富田】

位于富田镇街所在地金街岭南偏东 1500 米。原属庐陵县（吉安县）纯化乡八十二都，现属青原区富田镇富田村委。清同治五年（1866）刘昌发从值夏上陂下（今上樟溪）迁来开基。刘姓与王姓同村。现有刘姓 5 户 25 人，其中男 15 人，女 10 人。已衍 6 代。字辈：昌德配孔孟建贤。值夏上樟溪现存《永和樟溪刘氏族谱》续修于 1990 年。同修村族：值夏上樟溪。族源属楚孝王刘器位下裔衍西昌玉泉分永和樟溪派。族长现为刘孔勇。

【祖源图照录】（据 1990 年续修族谱）

1 刘廷宰，永和基祖；泰和县樟塘乡竹山基祖刘震龙裔孙→2 刘茂三→3 刘以忠→4 刘文远→5 刘彦良→6 刘永安→7 刘迪仁→8 刘梅→9 刘理恭→10 刘日后→11 刘佐尧→12 刘乾→13 刘子奇→14 刘学贡→15 刘祥兆→16 刘瑞→17 刘愈→18 刘昌发，富田基祖。

【蕉茕】

位于富田镇街所在地金街岭北面 13 千米的山坡上；即位于云楼东北，与之相距 7.5 千米。房屋坐西朝东，因生长芭蕉而取名。原属庐陵县（吉安县）纯化乡八十都，现属青原区富田镇水口村委。有刘姓 4 个支派与江姓同村。

值夏上樟溪支派：元代（1280—1368）基祖刘才方从值夏上樟溪迁入开基。村祠万庆堂。字辈：昌德配孔孟建贤良。现存《永和樟溪刘氏族谱》重修于 1990 年。与值夏樟溪、永和观前同修。本支刘姓 43 户 181 人；其中男 103 人，女 78 人。村裔刘夷（1904—1992）谱名刘昌燮，黄埔军校第二期工兵科毕业。1926 年参加北伐及其随后的国共十年内战，历任排、连、团、旅、师长，抗战期间担任过国军独立三十二旅旅长、少将师长。1945 年后，接受中共地下党组织有关人员的秘密指派，参与对国军的策反。解放后任江苏省江宁县政府常务委员、副秘书长。1992 年病逝。族长 10 世刘德豪。联系人：刘龙平 13766280260。

【祖源图照录】（据 1990 年重修族谱）

刘廷宰，永和观前纪志堂一世祖；元成宗庚子（1300）贡士，任韶州乐昌县尹，升吉州别驾，因家吉州永和→刘杞→刘茂兰→刘以恕→刘文述→刘彦通→刘永明→刘迪谏

刘常

支刘：现存次子 1517

永→其中年。长子人电

义，→刘→刘→刘利→为基

8 人。

刘十九辈先汾

水口治间罗、存 10 位下

新貌镇杨 119

刘常→刘理滨→刘才方，十一世，本支派基祖。

值夏坪上支派：清光绪十二年（1886）刘庆柱从值夏坪上迁来开基。村祠彩文堂。本支刘姓7户22人，其中男14人，女8人。已衍6代。字辈：崇庆兴贤孝友文章玉振启。现存《江陰刘氏族谱》重修于1995年。同修村族：值夏坪上、兴国良村。族源属长沙定王次子安成侯刘苍位下寿光长子方继裔衍庐陵分江背（江陰）派。联系人电话：族长刘贤林15175830629。

【祖源图照录】（据1990年重修族谱）

刘永作，坪上一世祖→刘如和→刘祥瀚→刘桂敏→刘瑞麒→刘九先→刘继达→刘述永→刘仕动→刘德培→刘盛铁→刘崇法→刘庆柱，迁居蕉茷，为基祖。

杨渡支派：清乾隆年间（1737—1795）刘允谋从杨渡迁来开基。本支刘姓4户13人，其中男7人，女6人。字辈：永良志道求仁达理明。现存《竹山杨渡刘氏族谱》续修于2014年。同修村族：杨渡、陂头竹山、富田龙会。族源属长沙定王次子安成侯刘苍位下寿光长子方继裔衍庐陵分杨渡派。村裔刘求信，民国壬子年（1912）年生；当红军牺牲。联系人电话：族长刘仁锦15949606263。

【祖源图照录】（据2014年族谱）

刘芾禄，长沙定王三十世。南唐学士徐铉（916—991）荐授侍书御史。生二子：长子义，有五子：柔、惇、俭、简、朴。次子伶，裔衍庐陵富田江蔭派→刘义→刘惇→刘瑞龙→刘汉鼎→刘玉珪→刘持己→刘澄冕→刘景胄→刘承荣→刘尧宽→刘运时→刘望福→刘宾→刘尊英→刘崇璋→刘秘校→刘福贞→刘才智→刘永忠→刘佑爵，刘芾禄21世，杨渡基祖→刘重化→刘叔远→刘贤可→刘仁甫→刘师鲁→刘元亮→刘承于→刘方洪→刘敏德→刘时利→刘遵俸→刘天祚→刘瑞新→刘宗冕→刘朝祀→刘庾儒→刘士佩→刘允谋，从杨渡迁入，为基祖。

新圩黄塘支派：1963年刘德伊从新圩黄塘迁居于此。本支刘姓3户16人，其中男女各8人。已衍3代。联系人：刘德伊13657964559。

【祖源图照录】（据1992年《黄塘六修族谱》）

刘仲伦，宋淳熙十二年（1185）由淳塘迁居黄塘边，为基祖→刘鞠→刘午→刘伯参→刘十八郎→刘甲一郎→刘英可→刘允达→刘克道→刘秉恭→刘时鑑→刘厥礼→刘通谦→刘九皋→刘奎→刘达焱→刘志穗→刘芳应→刘继檀→刘灏汉→刘忠克→刘厚渥→刘自榛→刘先汾→刘德伊，仲伦公25世，为基祖。

【湖丘】

位于富田镇街所在地金街岭北面5.5千米的山垌，即位于云楼东北，相距3.5千米。水口村委驻地。原属庐陵县（吉安县）纯化乡八十都，现属青原区富田镇水口村委。清同治间（1862—1874）刘昌逵由值夏上樟溪迁入。村祠崇正堂。原为谢氏建村，现刘姓与尹、罗、王、黄、张等姓同村。刘氏1户6人。迁入已居住6代。字辈：昌德配孔孟建贤。现存1990年重修的《永和樟溪刘氏族谱》。同修：值下樟溪、永和观前。族源系楚孝王刘器位下裔衍西昌玉泉派暨永和樟溪分派。族长现为刘孔剑。

【石门楼】

位于富田镇街所在地金街岭北偏东6千米的山冈上；地名包括老古庙在内。图为老居新貌。因村前建有石碑坊而得名。原属庐陵县（吉安县）纯化乡八十都，现属青原区富田镇杨柳村委。清嘉庆元年（1796）刘儒鸿从龙泉（今遂川）石泉迁来开基。现有刘姓25户119人，其中男63人，女56人。已衍10代。字辈：儒德君明世家道永昌隆。现存《石门

楼刘氏族谱》续修于1995年。族源属中山靖王位下衍庐陵客家派。村裔刘道河，1964年生，现任广东惠州大亚湾开发区卫计局常务副局长、党委书记。刘斌，1991年生，武警指挥学校毕业，现为广东武警总队连长；上尉警衔。族长现为刘道清。联系人：刘道海 8631873。

【祖源图照录】(据1995年续修族谱·民国三十五年(1946)《庐陵合江刘氏族谱》)



中山靖王刘胜，景帝子，高祖邦公二十世→刘贞，陆亭侯→刘昂→刘禄，漳侯→刘宪，胶水侯→刘谊，祁阳侯→刘必，原泽侯→刘惠，济川侯→刘雄，举孝廉，东郡范县令→刘弘→刘备，中山靖王十七世孙，蜀汉开国皇帝→刘永，刘备次子，鲁王→刘晨→刘乾清→刘文琥→刘重辉→刘麒，常洲一世祖→刘振河→刘洪举→刘继明→刘大字→刘显→刘新贤→刘丹→刘光→刘楚之→刘点→刘友珪→刘祓→刘运陆→刘宏谋→刘晋灵→刘曙道→刘逊→刘贖→刘祥→刘天赐(迁居广东兴宁

县)→刘充澄→刘龙→刘任→刘若还→刘常→刘洪→刘清→刘梅→刘富山→刘福高，朱熹曾在其门下求学→刘章→刘瓚→刘远，兵部侍郎→刘燊，字昭→刘宗臣，光禄大夫→刘贵盛，金华府尹→刘龙，河南巡抚→刘开七，龙公第七子→刘广传→刘巨源→刘大万→刘福二→刘俊三→刘宗远→刘明远→仲六郎→暂九郎→刘三郎→刘天赋→刘仲华→刘贵宗→刘处士→刘法殊→刘兴财→刘瀍→刘隐→刘秀贤→刘若仁(迁居龙泉石公坑)→刘淑→刘开先→刘玦→刘仕礼→刘儒鸿，石门楼与老古庙基祖。

【龙会】

位于富田镇街所在地金街岭北面5千米、江背村东北1千米。几条溪流貌似山地游龙，蜿蜒汇聚，村庄得名龙会坑。原属庐陵县(吉安县)

纯化乡八十都，现属青原区富田镇龙会村委。宋代刘士忠从杨渡下边迁来开基于此。村祠和乐堂；右图为堂前祠坊。刘姓与田、罗二姓同村。现有刘姓26户171人，其中男89人，女82人。已衍12代。现存《竹山杨渡刘氏族谱》五修于2014年。同修村族：竹山、杨渡、下边。族源属属长沙定王次子安成侯刘苍位下寿光长子方继裔衍庐陵分杨渡派。村裔刘明岭，广州中医药大学第一附属医院主治医师，博士。



联系人电话：族长14世刘达钰 13766216318。

【棚下】

位于富田镇街金街岭北面6千米、江背村东北2千米。原属庐陵县(吉安县)纯化乡八十都，现属青原区富田镇龙会村委。刘姓由兴国县迁入，年代、名讳与祖源不详。刘姓与王姓同村。现有刘姓17户，77人，其中男40人，女37人。

【杨渡】

位于富田镇街所在地金街岭西偏北8千米的富水河弯道南岸；沿青一东公路抵云楼，右侧分路通往东南2千米到坪田，沿路往南转东向约3千米。村庄坐北朝南，因周边杨柳满目，村东北的富水河有船夫摆渡而得村名。村落由上边、下边两处居住地组成，下边位

于上边西南 700 米处，有硬化路面相连。原属庐陵县（吉安县）纯化乡七十九都，现属青原区富田镇杨渡村委。宋嘉泰二年（1202）刘祐爵从文陂小水竹山迁入。总祠永思堂，三进占地 600 平方米，现存中进。支祠多座，其中有五承堂（如图），亦名元亮公祠。堂联有：天半朱霞朗映彭城世第，云中白鹤响传学士家声。现有刘姓 358 户 1382 人，其中男 676 人，女 706 人。已衍 29 代。字辈：志道求仁达，理明经为贤。现存《竹山杨渡刘氏族谱》续修于 2015 年。同修村族：文陂竹山、龙会、富田。族源属长沙定王次子安成侯刘苍位下寿光长子方继裔衍庐陵分杨渡派。村中人物：刘仁棹（1929—2003），曾任吉安县粮食局长。刘仁振（1931—2009），曾任吉安县纪检书记。刘仁标（1935—2016），曾任宜昌市地税局长。刘理蔚，1939 年生，南昌大学博士生导师。刘达铨，1941 年生，上海财经职业学院校长。刘仁标妻李桂秀，1941 年生，宜昌市水电局总工程师。刘达亮，1947 年生，吉安县司法局长。刘理达，1953 年生，江西武警总队副总队长。刘达铨，吉安县政协副主席。族长为 23 世刘仁华。联系人电话：刘理速 13576887606。

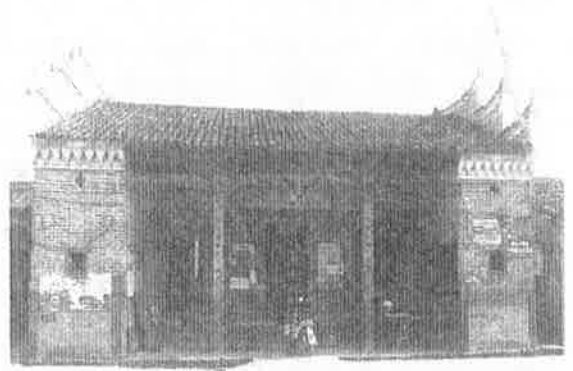

【祖源图照录】（据 2015 年续修族谱）

刘蒴禄，长沙定王三十世。南唐学士徐铉（916—991）荐授侍书御史。生二子：长子义，有五子：柔、惇、俭、简、朴。次子伶，裔衍庐陵富田江蔭派→刘义→刘惇→刘瑞龙→刘汉鼎→刘玉璉→刘持己→刘澄冕→刘景胄→刘承荣→刘尧宽→刘运时→刘望福→刘宾→刘尊英→刘崇璋→刘秘校→刘福贞→刘才智→刘永忠→刘佑爵，刘蒴禄 21 世，杨渡基祖。

【下坪】

位于富田镇街所在地金街岭西偏南 3.5 千米田垄中。村庄坐北朝南，地势低平。原属庐陵县（吉安县）纯化乡八十都，现属青原区富田镇陂下村委。生于宋乾道戊子（1168）的基祖刘彦深，从江陰迁来开基于此。祠名集义堂（如图）。刘姓与朱、张、郭、梁、赵等姓同村。现有刘姓 67 户 293 人，其中男 163 人，女 130 人。已衍 29 代。字辈：家传孝子孙光先永茂盛隆兴。现存《下坪刘氏族谱》第十次续修于 1995 年。同修村族：泰和灌溪小水村。族源属长沙定王次子安成侯刘苍位下寿光长子方继裔衍庐陵分江背派。老红军、长征老干部刘光德，任职解放军 309 医院院长。族长现为 24 世刘光侣。联系人：刘永淦 15879408769。



【祖源图照录】（据 1995 年十修族谱·上承江背世系）

刘显文，江背一世祖→刘弥→刘升→刘祚→刘评→刘昉→刘宇→刘起→刘公才→刘彦深，下坪基祖。

【草坪】

位于富田镇街所在地金街岭西北 6 千米的青东公路右侧，在云楼西南 500 米的草坪上，因以为村名。村庄坐北朝南，草坪村委驻地。原属庐陵县（吉安县）纯化乡七十九都，现属青原区富田镇草坪村委。明天顺己卯（1459）刘夫湖从富田锦溪刘家迁入，祠名世善堂

(如图)。现有刘姓 103 户 465 人，其中男 250 人，女 215 人。已衍 19 代。字辈：汉祖隆兴，锦里宗衍，先志克承。现存《富田锦溪刘氏族谱》续修于 1995 年。同修村族：小江边锦溪刘家、草坪、龙尾、文陂中村、刘家边。族源属长沙定王十一子夫夷侯裔衍庐陵富田锦溪派。联系人：族长刘宗栋；刘先义 13979663918。

【祖源图照录】(据 1995 年重修族谱)

刘潼，唐咸通壬辰(872)进士。大顺间(890—891)官任吉州刺史，锦溪一世祖→刘铎，号道川，荆门州判→刘玉，字韞冈，宋太祖授任检校国子监酒兼监察御史；随大将曹彬(931—999)西征，屡著懋功。乾德五年(967)还朝，诰进阶殿中侍御史、上柱国→刘琳，号晓窗，任录簿都管→刘宁，号静轩，仕至武昌都督→刘其清，子四：世魁、世平、世清、世英→刘世英，讳萃，任赣州太守兼劝农事，子三：玄、迪、概→刘玄，子三：文郁、文爽、文岳→刘文郁→刘祚→刘思明→刘汝翼，字舜卿，任惠州同知；绍兴二年(1132)诰进中宪大夫→刘叔皓，号商叟，始居锦溪溪南→刘勋，字功甫，号古桂斋，以易经中宋咸淳庚午(1270)乡试第二，任清江主簿→刘植→刘体仁，讳元孙，号仁山，元至元甲午(1294)授江西儒学提举→刘益远→刘时举→刘原忠→刘德大→刘士琰→刘夫湖，锦溪二十二世，迁居草坪，为基祖。



【坪田】

位于富田镇街所在地金街岭西偏北 10 千米的富水东岸，沿青东公路抵云楼右侧分路通

往东南 2 千米的田垌中。族谱称西苑，以地势平坦而得名。村委驻地。村庄坐北朝南，原属庐陵县(吉安县)纯化乡七十九都，现属青原区富田镇坪田村委。北宋庆历年间(1041—1048)刘瑞从湖南茶陵迁徙开基。祠名文明堂。乾隆癸酉(1753)谱序记，刘瑞自茶陵从学同宗北山中村天章阁待制瑾公(北宋丞相楚国公刘沆子)。宦虔(今赣州)游庐(吉州庐陵)，爱西苑山水，家焉。现有刘姓 180 户 898 人，其中男 462 人，女 436 人。已衍 35 代。字辈：志启世隆显继宗烈祯祥自德成嘉庆



集。现存《西苑刘氏族谱》五修于光绪二十九年(1903)。同修村：安福龙云下村。族源宜桥派。村中人物：刘文彬/斌(1916—1986)，正军级长征老干部。刘祥谋，大校。刘祥谅，江苏省财政厅党委副书记。刘祥恒，武警二总队第九支队长。族长 29 世刘祥鍊。

联系人：刘德楣 13755433178。

【祖源图照录】(据 1903 年五修族谱·元大德元年/1297 年序·刘伯谦撰)

1 刘遐，笪桥派始祖→2 刘启→3 刘岱→4 刘芾→5 刘乔，安成王右常侍→6 刘彦→7 刘杰→8 刘时济→9 刘秦→10 刘延，字延年；隋吏部尚书。由笪桥徙居龙云下村→11 刘铨→12 刘行恕，娶永新唐相姚崇之女，生刘忱→13 刘忱，广德二年甲辰(764)进士，授监察御史→14 刘朝宾→15 刘敬→16 刘守文→17 刘逊→18 刘除，仕唐，为指挥使；生桢、祥(仕太子宾客，迁徙永新中村北山后隆)→19 刘桢，唐兵部员外郎，徙湖广茶陵，生五子：泰、衡、华、恒、嵩→20 刘嵩→21 刘迪，生二子：舜、禹→22 刘禹，生光烈、光照→23 刘光照→24 刘绘→25 刘江→26 刘淮→27 刘圣→28 刘瑞，自茶陵宦虔(今赣州)游庐(吉州庐

陵), 为西苑一世祖→29 刘信, 保昌县尹→30 刘文琳→31 刘永乐→32 刘乾龙→33 刘元状→34 刘亨富→35 刘贞福→36 刘吉平→37 刘汉臣, 领千骑跟随文天祥起兵抗元→38 刘伯谦, 郡博士→39 刘子灿, 坪田基祖。

【荒田】

位于富田镇街所在地金街岭北偏东 12 千米处, 沿青东公路抵云楼右拐往东南方向 2 千米处。又名东园。原属庐陵县(吉安县)纯化乡七十九都, 现属青原区富田镇坪田村委。元延祐四年(1317)刘安吉, 任大余县令, 由本地江背迁入东园。村祠崇古堂(如图)。现有刘姓 107 户 436 人, 其中男 238 人, 女 198 人。已衍 24 代。字辈: 四照本承才希修绍兴宁亲为令德继昌述懋光。2004 年续修《东园刘氏族谱》, 祖源属长沙定王次子安成思侯苍公位下裔衍庐陵分支江背派。

【祖源图照录】(据 2004 年续修族谱)

刘显文, 由城北迁居江陰, 尊为一世祖→刘弥→刘升→刘祚→刘评→刘昉(字济川, 一字土方)→刘宇→刘起→刘公茂→刘仲敬→刘原嘉→刘世祥→刘子直→刘安吉, 由本地江背迁入, 为荒田基祖。

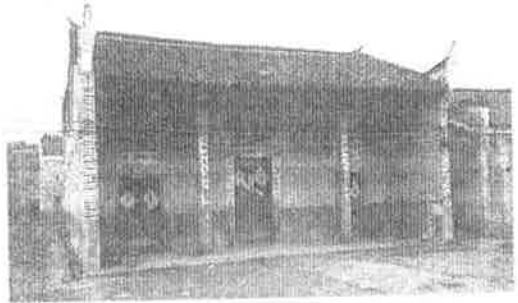

【龙尾】

位于富田镇街所在地金街岭西北 5 千米的富水河南岸, 在王田西 500 米处。村庄坐西朝东, 原属庐陵县(吉安县)纯化乡八十二都, 现属青原区富田镇王田村委。明万历年间(1573—1620)二十八世刘应龙从锦溪沛屏迁来开基于此。祠名聚圣堂(如图)。宋朝时曾氏从泰和甌山书院迁入。刘姓与彭、罗等姓同村。现有刘姓 9 户 43 人, 其中男 21 人, 女 22 人。已衍 12 代。字辈: 锦里宗衍先志克承。现存《富田锦溪刘氏族谱》续修于 1995 年。同修村族: 富田锦溪老屋、草坪、甲村。族源属长沙定王第十一子夫夷侯刘义位于裔衍庐陵富田锦溪派。村中人物: 刘衍坎, 王田小学校长, 高级教师。刘先祚, 青原区人民医院副院长, 主任医师。刘志阳, 大学本科, 供职泰和电力公司。刘先禄, 永和镇国家电网所所长。族长现为 37 世刘衍垣。联系人: 刘先祚 15170686866。



【祖源图照录】(据 1995 年重修族谱)

刘潼, 唐咸通壬辰(872)进士。大顺间(890—891)官任吉州刺史, 迁居庐陵淳化乡, 为锦溪(江边)一世祖→刘铎, 号道川, 荆门州判→刘孜→刘赞→刘新→刘其惟→刘世治→刘宣→刘通→刘安→刘京明→刘蜚→刘光亨→刘惠卿→刘贵轰→刘寅亮→刘抽→刘必和→刘福远→刘元瑞→刘遂璇→刘丕正→刘贵芳→刘雅夫→刘秀章→刘

石峰→刘正作→刘应龙, 二十八世, 龙尾基祖。

【木湖李家】

位于富田镇街所在地金街岭东南 4000 米的富水河南岸, 原属庐陵县(吉安县)纯化乡八十二都, 现属青原区富田镇木湖村委。因修建白云山水库移民, 1971 年刘氏从东固大源坑迁来; 与李、张、钟、黄、蔡等姓同村。现有刘姓 2 户 10 人; 男女各半。与东固冻坑村同祖源。联系人: 刘发连 15279649272

【大坑】

位于富田镇街金街岭东南 4500 米的富水河南岸，原属庐陵县（吉安县）纯化乡八十二都，现属青原区富田镇木湖村委。房屋坐北朝南。基祖刘常林（1906—1971），约 20 岁时，由兴国迁来；二弟常淮、常明。家谱记载，其父刘绍懋（1879—1930），字永盛，生三子。祖父刘世荣（1859—1884），字文耀，彦豪长子，邑庠生；生十子。祖源属中山靖王派。排行辈份为：可一年英，有述咸卿，宗立原大，国士廷彦，世绍常兴，作宾天朝，振誉上京，令望攸启，芳徽允升，式昭光范，履旋斯庆，光前裕后，长发其祯，人文蔚起，科甲联登。现传 4 代，13 人；其中男 6 人，女 6 人。联系人：刘作章 13970685716

【大坑黄岭下】

位于富田镇街所在地金街岭东南 6 千米的富水河南岸，原属庐陵县（吉安县）纯化乡八十二都，现属青原区富田镇木湖村委。1964 年刘忠其从兴国县迁来。现有 2 户 7 人。其上辈由广东紫金迁入江西。

【木湖袁家】

位于富田镇街所在地金街岭东南 3600 米的富水河南岸，原属庐陵县（吉安县）纯化乡八十二都，现属青原区富田镇木湖村委。1971 年刘氏由东固安坛迁来；现与袁、黄、杨、胡、汪、伊等姓同村。现有刘姓 2 户 10 人。与吉水县的水南沙田同祖源。联系人：刘爱清 15279813625。



绿色怀抱中的青原山净居寺

米。密，最低空气年降公顷敖上村。

安县兴旺为传三彩月改成部

水能

处省纸币

文，

它们坑；上村江下金坑梅龙下再一堂人，东固（2）客家春敬族源

2.33.1 东固畬族乡概况

【辖地概貌】位于青原区东南部，乡政府驻在东固街，距区政府所在地滨江街道 82 千米。东与永丰县相邻，南与兴国县相连，西北靠富田镇和吉水县。境内群山起伏，森林茂密，地势由东南向西北倾斜，南部大乌山为最高点，海拔 1204.5 米，海拔 195 米的江口为最低点。南龙河与东固河在江口汇合，成为富水的源头，往西流入赣江。四季气候宜人，空气清新，冬暖夏凉。年平均气温 17.3℃；1 月均温 6.0℃；7 月均温 27℃，积温 5365℃；年降水量 1623 毫米，无霜期 250 天。全乡面积 243 平方千米，林地占 80%，耕地面积 1194 公顷。现辖东固社区，峰岭畬族、江口畬族、樟洲畬族、六渡畬族、龙家塘畬族、南龙、敖上、灵丰、东固、三彩、白云山、古竹、黄沙、殷富、螺坑等 15 个村委会；299 个自然村。全乡人口超过 1.9 万，畬族同胞有 5300 余人。

【区划沿革】明清时属庐陵县（吉安县）纯化（淳化）乡（83、84、85、86 都）。据《吉安县志》，唐代钟公平由广东高平迁徙于此建为居住地；以地处河流东岸固然期望此地日后兴旺而得名“东固”。明代时成为圩市，每逢农历一、四、七当圩，以二月初二“龙抬头”为传统集市节。1949 年前后属东固乡，1952 年属东固、南龙、黄沙、江口、安乐、六渡和三彩乡。1956 年改东固乡，1958 年置东固人民公社。1984 年改公社为东固乡。1985 年 3 月改称东固镇。2000 年 9 月划出吉安县，成为吉安市新设的县级行政区划青原区的重要组成部分。该地属于吉安市青原区的畬族人口主要聚居区，2006 年 5 月改称东固畬族乡。

【优势物产】盛产木材、毛竹、茶油、茶叶。竹木制品与竹笋、茶叶远销全国各地。水能资源丰富，地下矿藏主要有钨、铜、铅、锌、水晶等。

【红色历史】东固以“李文林式的根据地”被陈毅元帅誉为“东井冈”。现境内还有 13 处省市级革命文物保护单位，如：毛泽东亲笔题词的革命烈士纪念碑、发行苏维埃第一张纸币的平民银行旧址、纪念第二次反“围剿”陈列馆。

【人文景观】方石岭瀑布、白云山、大乌山等地的山水景致与气势超凡脱俗。

【乡梓人物】开国少将、长征老干部刘世湘为峰岭村委大沙坵村人。新村诚一堂刘奇文，长征老干部，曾任新疆军区 137 兵团医院院长、建设兵团农七师政委。

【村族概况】全镇 15 个村级建制，刘氏繁衍生息在其中的 13 个村委会的 45 个自然村，它们是：丰岭村委大塘、菖蒲坝、百罗丘中坑口、大沙丘、下山排；江口村委江口、野猪坑；樟洲村委上舍、刘家山、月光下；六渡村委六渡；南龙村委江上、寒口、下街口；敖上村委水坑、老虎坑、龙上、岭下、龙下；东固村委古街、东溪、新村、塘背、冻坑、崩江下、简东；三彩村委犁元坑、燕子龙、庙下；白云山村委磨刀坑、花鼓丘、蕉江排、陶金坑、蕉光排、罗痕；古竹村委大湖坵、茶龙庵、铜灶；黄沙村委大坪；殷富村委殷富、梅龙；螺坑村委钟家庄；龙家塘村委龙家塘；灵丰村委灵丰、菜坑。高祖邦公长子刘肥位下再分泰和沙溪始祖刘训之七世刘德怡，宋建炎二年（1128）徙入东固，开基新村西城诚一堂，建村时间最早。宋绍兴间（1131—1162）刘宗尧从新圩淳塘开基殷富，现有 88 户 438 人，在全乡刘氏村族中人口最多。全镇刘氏保留了多部（套）谱牒，并据世代口耳相传，东固刘氏系大汉炎刘派衍之后裔，其 7 大支派有：高祖邦公庶长子刘肥位下衍泰和沙溪派（2 村）；长沙定王位下分衍东固殷富派（2 村）、富田锦溪派（1 村）；中山靖王位下衍庐陵客家派（19 村）；长沙定王位下衍庐陵河东派再分吉水夏朗派（1 村）；长沙定王第三子宜春敬侯位下衍东固东溪派（2 村）；中山靖王刘胜位下裔衍泰和淇塘派（1 村）。另有 17 村族源待考。

2. 33. 2 东固畬族乡地名图

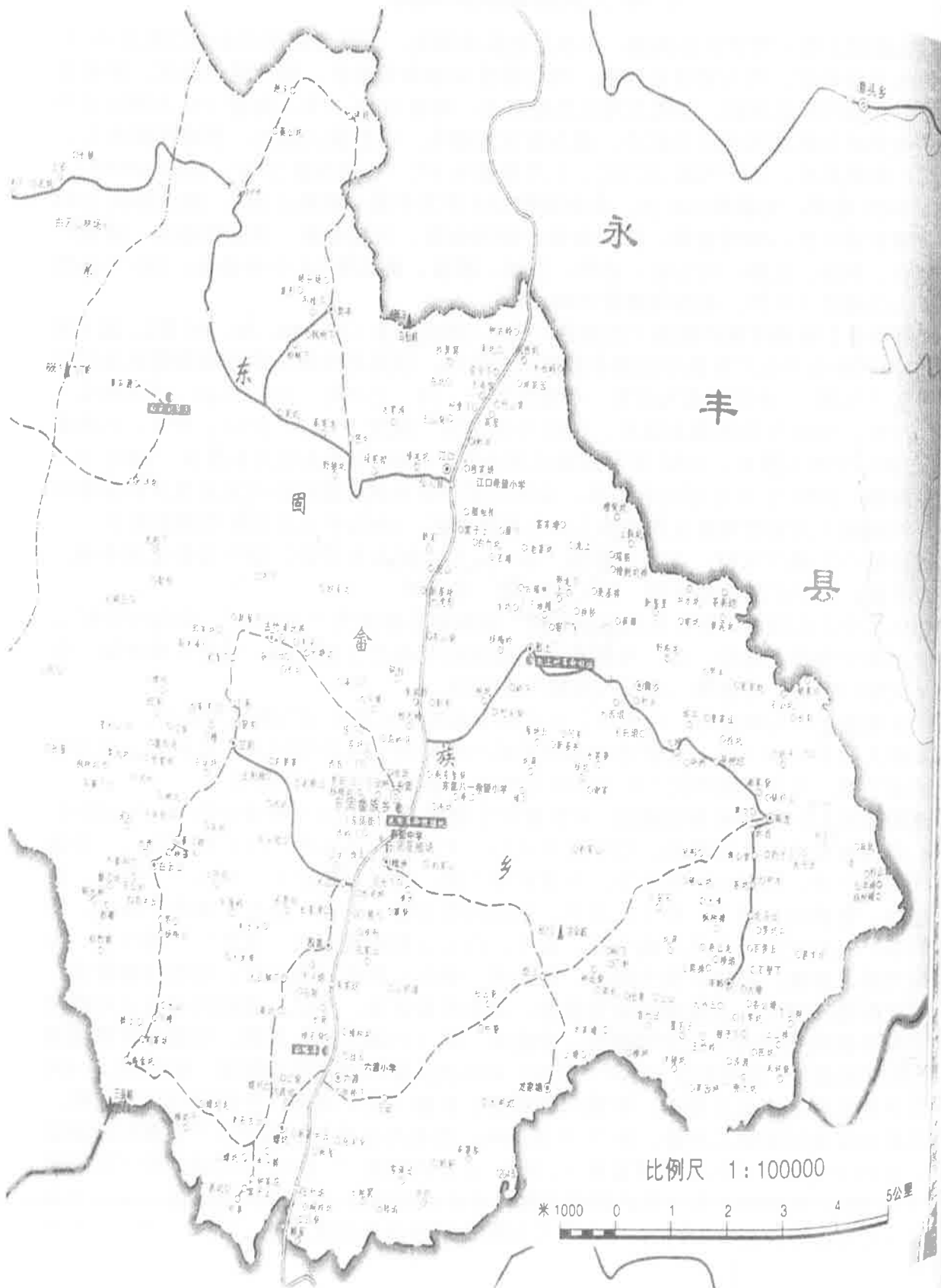

【



→刘日

【

生长野

【

委。19

【

大塘等

字派“

韦周伯

属庐陵

【

简东村

吉州区

融专业

联【

刘

立耀→

注

边土

匠

兵

依此

连

位

2.33.3 东固畬族乡村族实录

【大塘】

【地名由来】位于东固街东南 15.5 千米山下的水塘边，因取村名。

【归属变迁】原属庐陵县（吉安县）纯化乡八十五都，现属青原区东固畬族乡峰岭（俗称丰岭）村委。民国时期刘氏由兴国埠头迁来。

【族源派系】族源系中山靖王位下刘广传裔衍巨河公分派；属庐陵客家派。族谱与大沙坵、下山排、菖蒲坝等村同修。刘姓与童、文、闵、罗等姓同村。

【居住与人员】现有刘姓 6 户，共 37 人。刘祚璋，毕业于江西外语外贸学院。刘祚胜，吉林建筑大学本科学生。联系人：刘延祥 15970209968

【祖源图照录】（据 1996 年族谱）

刘纶，一世祖→刘曜→刘琨→刘则意→刘允贵
→刘日尚→刘渊→刘展瑞→刘步福、刘步贵→刘云何、刘云辉→刘明柏，大塘基祖。

【菖蒲坝】

【地名由来】位于东固街东偏南 16 千米的山间平地，村庄坐东朝西，以村前山溪两旁生长野菖蒲得名。

【归属变迁】原属庐陵县（吉安县）纯化乡八十五都，现属青原区东固畬族乡峰岭村委。1946 年欧阳氏携次子刘延瑞、季子刘延陶由永丰县福主坝徙入定居。

【族源派系】族谱续修于 1946 年，与兴国龙兴祠同修。1996 年，与兴国江背、三宝排、大塘等村同修（谱载卷三）。老字辈：世玉钦凤，廷永汝元，立举荣宗，绵延家（以后按新字派“祚”开始）。1946 年龙兴大成族谱字派：伦序尚陶唐，繁衍延汉祚，龙瑞献禹廷，殷韦周伯祖，士会为晋卿，文桓作敬辅。族源系中山靖王位下刘宗臣裔衍龙公六子分派；亦属庐陵客家派。

【居住与人员】刘姓 5 户 26 人。其中男 17 人，女 9 人。现分迁龙毛丘，东固古街、简东村、兴国洪门等地居住。刘家球，东固小学高级教师。刘垚琴（家球之女）大学本科，吉州区古南二小高级教师。刘炜，大学本科，青原区东固邮政所所长。刘键，江西师大金融专业毕业。刘杰，江西航空大学本科。

联系人：族长刘家球 15979669773

【祖源图照录】（据 1996 年族谱）

刘风竹（谱叙 161 世）→刘廷论→刘永德→刘汝胜→刘元礼（土固干脑上基祖）→刘立耀→刘举志→刘荣铭→刘宗亮→刘绵逢→刘延瑞、刘延陶，开基菖蒲坝。

注：《吉安县地名志》记，清嘉庆年间（1796—1820）刘元礼由瑞金九堡开基于兴国枫边土固干脑上。民国时期，刘宗亮迁永丰福主凹经营上油槽而定居。

另注：中山靖王后裔以尧帝子为一世；刘累为十八世；高祖邦公为七十五世，而后辈依此连续计算。刘风竹为 161 世，即高祖邦公 85 世。

【百罗丘中坑口】

位于东固街东南 15 千米的山区，简称百罗丘。房屋座西朝东。原属庐陵县（吉安县）



纯化乡八十五都，现属青原区东固畲族乡峰岭（俗称丰岭）村委。刘道璋之子启森于 1957 年由本地下山排迁入。族源同下山排。系中山靖王位下。现有刘姓 2 户（英明、英文），共 8 人。联系人：刘英明 15779684907

【下山排】

位于东固街东南方向 16.5 千米的山区，村庄坐东朝西，原属庐陵县（吉安县）纯化乡八十五都，现属青原区东固畲族乡峰岭（俗称丰岭）村委。清嘉庆间（1796—1820）刘明亮由兴国上横坑迁来。清光绪间（1875—1908）刘子传从永丰横坑迁入。村祠朝迪堂。字辈：明德天子贵、崇道启英瑞、献。族源系中山靖王位下刘宗臣裔衍巨涟公系下长子分派，刘姓现有 5 户 20 人。迁入以来，已衍 8 代。联系人：刘启发 15068789386

【祖源图照录】（据 1996 年《刘氏联修族谱》）

刘玲→刘鹏→刘永德→刘松溪→刘翠峰→刘养初→刘庭升→刘运祥→刘明亮→刘德琼→刘天悠→刘子传，三宝排基祖。

【大沙坵】

【地名由来】位于东固街东南 15.5 千米的南龙河畔，村庄坐西南朝东北，以村前的一大片沙田得名。

【归属变迁】原属庐陵县（吉安县）纯化乡八十五都，现属青原区东固畲族乡峰岭（俗称丰岭）村委。清代基祖刘日高由兴国埠头（石源）迁来。村祠彭城堂，字辈：日展生雲明、理学世家。此后按新字派“汉”开始。1946 年龙兴大成族谱字派：伦序尚陶唐，繁衍延汉祚，龙瑞献禹廷，殷韦周伯祖，士会为晋卿，文桓作敬辅。族谱续修于 1996 年。族源系中山王位下刘宗臣裔衍巨河公分派。

【村中人物】长征干部、少将刘世湘的出生地。墓地也坐落在此。

【居住与人员】村内现有刘姓 7 户 37 人。刘世湘长子刘欣在安徽定居。次子刘和征、三子刘淮保、四子刘海洋定居广州市干休所。五子刘海涛、六子刘青红与七子刘权定居广东。联系人：刘汉生 15070635205

【祖源图照录】（据 1996 年族谱）

刘纶，一世祖→刘曜→刘琨→刘则蕙→刘允贵→刘日尚→刘渊→刘展瑞→刘步福、刘步贵→刘云何、刘云辉→刘明秀，大沙丘基祖。由兴国埠头开基。

【江口】

位于东固街西北 4 千米，北往永丰、西向青原的公路交叉处。村庄坐西北朝东南。原属庐陵县（吉安县）纯化乡八十六都，现属青原区东固畲族乡江口村委。清乾隆丁亥（1767）刘永璜由永丰徙居于此。村祠报春堂。字辈：永远世家声名振作龙瑞。1949 年重修《龙兴大成族谱》。族源系中山靖王裔衍庐陵派。刘姓与林、戴同村。现有刘姓 16 户 88 人；其中男 40 人，女 48 人。已衍 10 代。

联系人电话：族长刘振才 15170824108。



【野猪坑】

位于东固街北偏西 6 千米山坑中，村旁五座山，形同猪崽上食槽，因取村名。雅化称为野珠溪。村庄坐北朝南，原属庐陵县（吉安县）纯化乡八十四都，现属青原区东固畲族乡江口村委。清光绪间（1875—1908）刘坤五由吉水夏朗徙居。族源系长沙定王次子安成思侯位下曾孙刘方继裔衍刘弗禄再分吉水夏朗派。现有刘姓 33 户 130 人。族源系元陵派。联系人电话：刘耀明 13755440639

【上舍】

位于东固街西南 1.5 千米的东固河西岸，以村屋地处西岭下之上首，因取村名。村屋坐北朝南。原属庐陵县（吉安县）纯化乡八十四都，现属青原区东固畲族乡樟洲村委。祖居乐安，明万历年间（1573—1620）刘幅通由永丰明德乡徙入定居。村祠正礼堂。字辈：幅正大光明隆西汉富贵蕃盛祖武。谱牒第 15 次续修于 1994 年。与永丰古县、乐安罗田同修。祖源待考。现有刘姓 16 户 66 人。其中男 34 人女 32 人。已衍 13 代。清代村族人物：刘明渲，字玉振，清乾隆间文林郎（正七品）。刘富元，字文荣，清光绪间进士。刘富仁，清大学生。现代：刘盛材，正科级，吉安县工商联主任；已退休。刘祖新，正科级，吉安县地方税务局局长。刘盛芳，中国民航飞行学院毕业，中国重庆航空公司飞行员。刘武轩，考入武汉大学本科就读。族长刘蕃忠 13576886257。



联系人：刘盛材 13907069158

【祖源图照录】（据 1994 年第 15 次续修族谱）

1 刘师万，一世祖；生枢（子荣）、机（子发）、杙（子林）→2 刘子荣→3 刘蜀元→4 刘名元→5 刘孟钦→6 刘才子，迁居湖南……→13 刘十郎，迁居乐安流坑→……24 刘旭和→……30 刘良先→31 刘永庆→32 刘幅通，由永丰开基上舍。

【刘家山】

位于东固街南 1000 米的高山下。原属庐陵县（吉安县）纯化乡八十四都，现属青原区东固畲族乡樟洲村委。清末刘宜春由兴国鼎龙石元迁徙定居于此。祖源待考。现有刘姓 6 户 38 人。联系人：刘百胜

【月光下】

位于东固街东偏南 1.5 千米的小溪旁。原属庐陵县（吉安县）纯化乡八十四都，现属青原区东固畲族乡樟洲村委。清代同治年间（1862—1874）刘继杨由兴国县枫边海丰地灵段村迁入定居。祖源系中山靖王位下巨泉公派衍淑钦公（枫边海丰地灵段）系下。现有刘姓 6 户 40 人。联系人：刘延龙 15101067126

【六渡】

位于东固街南偏西 5 千米公路两旁，因村东河面上六折弯曲的木桥而得名。原属庐陵县（吉安县）纯化乡八十六都，现属青原区东固畲族乡六渡村委。宋嘉定间（1208—1224）刘氏由本地殷富迁来，村祠华美堂。村裔刘绍唐，民国江西省陆军讲武堂将校班毕业。现有刘姓 28 户 124 人。族源系长沙定王位下裔衍东固殷富派。联系人电话：族长刘世森。

【江上】

位于东固街东 9 千米的山间溪水上游，因取村名。原属庐陵县（吉安县）纯化乡八十五都，现属青原区东固畲族乡南龙村委。清末（约 1890 年）刘氏由福建青塘徙入定居。现有刘姓 3 户 39 人。族源待考。联系人电话：刘德荣 8502140

【水尾】

位于东固街东 9 千米山间大河水尾，因取村名，水尾村小组，原属庐陵县（吉安县）纯化乡八十五都，现属青原区东固乡南龙村委。清末约 1890 年由兴国县东村乡迁居。族源系中山派。现有 21 人。联系人电话：刘传春 15279602358

【寒口】

位于东固街东 9 千米的山间溪水与大河的交汇处，因取村名。原属庐陵县（吉安县）纯化乡八十五都，现属青原区东固畲族乡南龙村委。1957 年，永丰县羊石村黄沙坑刘道珍长子刘启粉，由老家迁居于此，族祠朝迪堂。刘启粉另有三位胞弟分别是：刘启梁、刘殇、刘启材。启材后来迁居大沙丘，改名刘家兴。字辈：明德天子贵，崇道启英瑞。族源系中山王位下刘宗臣裔衍巨涟公系下长子分派；亦属庐陵客家派。现有一大户，男女各半，共 28 人。迁入以来，已历 4 代。

联系人：刘俊才 18279766826

【下街口】

位于东固街南偏东 10 千米南龙老街下街口，沿用为村名。原属庐陵县（吉安县）纯化乡八十五都，现属青原区东固畲族乡南龙村委。民国二十八年（1939）前后，刘余忠由兴国龙冈头长兴乡迁入定居。与城冈小寨刘氏同修族谱。字派：昌大履天祥。现仅一户 4 男 1 女，户主刘庆丰，谱名刘大富。

【水坑】

位于东固街北偏东 4 千米大路北面，因地处近水的大塘坑而得名；又名株溪。村庄坐北朝南，原属庐陵县（吉安县）纯化乡八十四都，现属青原区东固畲族乡敖上村委。《吉安县地名志·1987》记，清代（1644—1911）刘一乐由吉水水南徙入定居。村祠一乐堂。现有三支刘姓同村。



左图为水坑村新貌。

最早一支是朝标公嗣孙刘明章，谱名刘家浦，1946 年由永丰县潭头乡神口村湾子背迁入定居。2016 年与湾子背和永丰上固乡暗坑村委上车刘氏同修族谱。现有 5 户，共 24 人。其中男 14 人女 10 人。联系人：刘兆鑫

13576885792

第二支是刘永忠，1969 年由原族兴国枫边乡箬坑承祧于水坑刘兆贵名下，与潭头大山脑同族源。与于都同修族谱。现有 2 户 7 人，其中男 5 人女 2 人。

联系人：刘招明 15807061852

第三支是刘爱英，先从吉水县水南迁安乐，属乐生堂族裔。1970 年安乐被白云山水库淹没，移民至敖上村古瑞林组安置后，有族裔又分居于水坑。与吉水县水南乡沙田村同修。

字派：15 人，

位北朝牙年，文宗臣裔

位村庄体现有两村来男女各 1 道淳一刘三派人。耶

位东固畲最待考。联吴与江口

位十四都最世系为 5 男 4 第本绘家联

位原属庐

字派：克家传令裔，忠爱本元同，武洁宗功远，荣兴汉运龙。现有 5 户，共 28 人，其中男 15 人，女 13 人。

【老富坑】

位于东固街北偏东 5 千米的大深山中，因山区资源丰富而得名；又名株溪。村庄坐西北朝东南，原属庐陵县（吉安县）纯化乡八十四都，现属青原区东固畲族乡敖上村委。1966 年，刘振其因兴国修建长冈乡水库移民，从鼎龙乡湖西村迁来定居。族源属中山王位下刘家臣裔衍巨浪公系下兴国鼎龙乡文能堂支派。现为一户 3 人。联系人：刘宗福 13677969187。

【龙上】

位于东固街北偏东 5 千米的大山深处，当地峰峦迭嶂，山势险峻，逶迤若龙而得名。村庄依山兴建，原属庐陵县（吉安县）纯化乡八十四都，现属青原区东固畲族乡敖上村委。现有两支刘姓，并与赖、曾、宋、李、徐等姓同村。

较早的一支是在 1931 年建村。刘章球当年逃荒，由祖居于都县马安乡贡布村委石下自然村来此定居。与石下村所称的汉英、汉荣房；忠源公系下振纶房联修族谱。现有 3 户，男女各半，共 18 人。联系人：刘招财 15279821835。

1966 年，刘明晰迁从于都县银坑村委上营自然村。2006 年续修族谱，第 93 页记：刘道淳→刘宏枢→刘隆芹→刘运通→刘时细→刘与万→刘太求→刘明晰、→刘德林、刘德圣、刘三源。字派：文芳有道宏，仁运时与太，明德日伟信。现有 3 户，10 男，6 女，共 16 人。联系人：刘德林 15079689909。

【岭下】

位于东固街东北 3.5 千米的天子岬山脚下。原属庐陵县纯化乡八十四都，现属青原区东固畲族乡敖上村委。刘氏现与李、吴、王、赖、叶等多姓同村。

最早的一支是 1968 年刘培宜由湖南涟源县茶园公社农群大队十字铺石山塘迁入。族源待考。现有刘姓 3 户 30 人。已衍 3 代。字辈：中堂培国炳。

联系人：刘少德 15179697126。

另一支是 1978 年刘明贵由下江口移民来此定居。族源系中山靖王位下裔衍庐陵客家派。与江口刘氏同族。现有 3 户，8 男 7 女共 15 人。

【龙下】

位于东固街北偏东 4.5 千米的大山脚下，由此得名。原属庐陵县（吉安县）纯化乡八十四都，现属青原区东固畲族乡敖上村委。刘姓现住两支。

最早的一支是在清末民初（约 1905-1910 年）由兴国县城冈乡宝坑村迁来定居，衍传世系为“刘仁口→刘昌盛→刘烈为→刘其善、刘其桂。现已达五代。族源待考。现有 2 户，5 男 4 女。共 9 人。联系人：刘其善 15079688229。

第二支：刘小龙兄弟在 1970 年由安乐随父移民来到敖上村龙下组定居。族源与水坑刘本绘家相同。现有 2 户，6 男 9 女，共 15 人。

联系人：刘其善，电话：15079688229。

【古街】

位于东固街区中心，街道南北走向，店面东西向。以村居就在东固最早街道而命名。原属庐陵县（吉安县）纯化乡八十四都，现属青原区东固畲族乡东固村委会。刘扬煜、刘

扬新兄弟 1954 年由兴国县潞江镇城塘村溪边组迁来定居。族源待考。与蕉光排刘扬伟是胞兄弟。现有 3 户，共 12 人，男女各半。村裔刘立平长女刘志灵就读浙江外国语学院本科专业、次女刘志溪就读江西师范大学本科专业、长子刘志良就读江西科技师范大学本科专业。联系人：刘立平 18907060598。

【东溪】

【开基记录】明正统四年（1439）二十二世刘元伯由吉水文昌徙东固河东。

【位置描述】位于东固老街区中心主道东，村庄房屋与街道连为一体，已为东固新街城中村。原村名称东固河东，因发源于东华山蜿蜒而来的溪流环绕村右，由村前汇聚于东固河注入富水，村落又以该溪流命名，称东溪。

【归属变迁】原属庐陵（吉安县）纯化乡八十四都，现属青原区东固乡东固村委。

【现住人口】刘姓 50 户 266 人，其中男 137 人，女 129 人。已衍 21 代。

【祠谱概记】(1)祠名：庆衍堂；分祠孝敬堂。(2)基祖：刘元伯。(3)字辈：元明启佳仰志舜宗承先令德奕世永昌发品节详明道远坚定。(4)《虎溪刘氏族谱》首修于宋咸平四年（1002）；第十二次重修于 1990 年。(5)与庐陵、吉水、永丰、兴国等四邑、省外河南信阳与湖北江夏刘氏同修。(6)堂联：庆世泽于吉水，自来科甲蝉联，丕承基绪；衍支派在东溪，从此人文鹊起，大振家声。

【族源派系】吉郡东固河东嵩华派。另说为宜春敬侯刘成所衍，见本志“1.5 庐陵刘氏主要分派及其汉刘世系·董富派”。

【族中逸事】明末吉水状元刘同升亲往东溪赠送“沛丰一支”贺匾；至清代永丰状元刘绎又亲题“状元及第”相赠。两位状元惠赠匾额一事，世人传为美谈。

【村中人物】土地革命参加红军 20 余人，无一幸存。刘昌榜，谱名中新。经历长征后，任八路军 115 师 343 旅部副官。抗战中曾给家乡来信一封，此后杳无音讯。刘品华，南昌 26 中一级教师退休。刘节玮，华东交大交管硕士，南昌市城市规划局工程师。刘品林，华东理工硕士，高级工程师。曾任江西齿轮厂厂长。刘节敏，南昌大学本科毕业，电子工程师。刘品忠，修水县复源乡乡长。刘发现，白云山水库经理，工程师。刘祥春，毕业于中国人民大学，吉安市劳动就业局局长。刘蓁，中山大学博士，供职于上海肿瘤研究院。刘祥鑫，江西理工大学硕士，武钢工作。刘三英，女，深圳大学毕业，现为电子管理工程师。刘军爱，女，东固小学高级教师。

联系人电话：族长 38 世刘昌林；刘节明 13707967640；刘节亮 13317969177。

【祖源图照录】（据 1990 年续修族谱）

〔刘蒨禄世系〕1 长沙定王刘发→2 安成思侯刘苍→3 安成今侯刘自当→4 安成节侯刘寿光→5 刘方继，寿光公长子→6 刘喜→7 刘兴→8 刘孝→9 刘廊，车骑议郎→10 刘渐，阳司马→11 刘俊，元帝时为谒者→12 刘朔→13 刘宿→14 刘瑛→15 刘渊澈→16 刘镗→17 刘烈→18 刘岫，仕晋为侍书→19 刘珣→20 刘正立→21 刘暉，仕晋为博士→22 刘时宪→23 刘哲→24 刘璟，上书唐高祖，赐名符运，授寿州都督→25 刘务本→26 刘镐闾，玄宗时（713—755）任国子监祭酒→27 刘昌雅，以赋魁多士授翰林侍诏→28 刘怀忠，子：超→29 刘超→30 刘蒨禄，南唐学士徐铉（916—991）荐授侍书御史。生二子：长子义，后世衍泰和珠林派；有五子：柔、惇、俭、简、朴。次子伶，字宣正，南唐吉州刺史，长沙定王 31 世。



修家吉
字记第
姻家、
沙定王
虎溪大
子二：
居本里
允修一
17 刘
升，为
位
该村理
及远是
一堂。
中
国县长
公系丁
承世系
已达五
13907
老
于此。
39 世
总祠
先志
百福
医师，
某公
1
庐陵
国共
刘锁
10 刘
咸淳
夫昌
31 刘

移家吉郡城北。生二子：崇（分派吉水董富）、嵩。〔注：吉安县北源乡大院村保留的族谱序记载，谱牒初修于宋建炎丁未（1127），胡铨（1102—1180）作序。明初胡铨后裔、董富烟家、建文二年（1400）庚辰科状元、内阁首辅胡广（1370—1418）为三修谱作序称，长沙定王第三子宜春敬侯刘成后裔刘伦生崇、嵩。

虎溪大坑（今属富滩镇），尊为“吉文虎溪”基祖；子三：懋、忠、恕→2 刘懋，字昭德，子二：文粹、文焕（徙居泸江溪陵）→3 刘文粹，二子：长珪，字伯瑛；次珏，字伯玉，分居本里乾州→4 刘珏，子二：明卿、道卿→5 刘道卿→6 刘寿宁→7 刘绩才→8 刘应元→9 刘允修→10 刘寿郎→11 刘宗正→12 刘邦明→13 刘季吉→14 刘会叔→15 刘文昌→16 刘永瑞→17 刘福济→18 刘七居→19 刘时可→20 刘天祥→21 刘尚忠→22 刘子升→23 刘元伯，继桃日升，为东溪基祖。

【新村】

位于东固街区老街西边，又称西城，村庄房屋坐北朝南，与街道连为一体，为城中村。该村现住有三支刘氏；共 46 户 347 人。按迁入时间由近及远是：中山靖王派衍兴国支系；老街俸明堂；西城诚一堂。

中山靖王派衍兴国支系：20 世纪 20 年代刘文福由兴国县长岗乡冻坑子迁来定居。族源系中山靖王位下巨源公系下，与迁出地刘氏同族，并在 1996 年联修共谱。传承世系为：刘文福→刘运淇→刘日新→刘声彪→刘明栋。已达五代。现有一户，男女 4 人。联系人：刘声彪 13907964786。

老街俸明堂 清代（1644—1911）刘祖英从富田开基于此。现有刘姓 9 户 45 人，其中男 25 人，女 20 人。现 39 世为最小辈份。

【祠谱概记】（1）富田锦溪（现地名即小江边）刘氏总祠亲睦堂分东固俸明堂。（2）基祖：刘祖英。（3）字辈：唐尧肇祚，汉祖隆兴，锦里宗衍，先志克承，家传仁义，世笃忠贞，人纲以立，天叙攸敦，积善有庆，明德惟馨，千祥云集，百福日增。（4）现存谱牒《富田刘氏族谱》重修于 1996 年。（5）同修村族：富田锦溪刘家。

【族源派系】长沙定王第十一子夫夷侯刘羲裔衍富田锦溪派。

【村中人物】刘志心，1941 年生，高级工程师，广州丽新公司总经理。刘志奇，主治医师，东固卫生院院长。刘宇安，博士，井冈山大学教授。刘宇辉，南昌大学毕业，深圳某公司通讯专家。刘宇征，华南理工毕业，现在北京某单位工作。

联系人：刘志真 13576623579；刘衍刊 13879677800。

【祖源图照录】（据 1996 年续修族谱）

1 刘潼，一世祖，唐咸通壬辰（872）进士，因官吉州刺史，由长沙丰陵驿迁徙，择家庐陵县纯化乡八十二都富田，谱名锦溪；系出景帝之子长沙定王第十一子夫夷侯刘羲，侯国共传六世 131 年。父南雍公。子四：铎（唐进士，光禄大夫检校祭酒）、鉞、鑄、锁→2 刘锁→3 刘孜→4 刘赞→5 刘新→6 刘其惟→7 刘世治，迁居南街溪南居→8 刘宣→9 刘通→10 刘安→11 刘京明→12 刘蜚→13 刘光亨→14 刘惠卿→15 刘贵森→16 刘寅亮→17 刘柚，咸淳癸酉（1273）举人→18 刘必和→19 刘福远→20 刘元瑞→21 刘遂克→22 刘丕谐→23 刘大昌→24 刘雅元→25 刘秀波→26 刘学宙→27 刘逢达→28 刘炳佑→29 刘藻德→30 刘汉正→31 刘祖英，由沛屋徙居，尊为俸明堂基祖。





上图为老街新屋

西城诚一堂 因坐落河道西边，民国三十年《吉安志》称西城。原属庐陵县（吉安县）纯化乡八十四都，现属青原区东固畲族乡东固村委会。刘孙钟三姓同村。

南宋建炎二年（1128）七世刘德怡从泰和沙溪徙入开基于此。现有 46 户 298 人，其中男 152 人，女 146 人。最高辈份为 32 世；最小 38 世。

【祠谱概记】(1)祠堂名：诚一堂（诚益堂；如图），分祠：大宽堂、持敬堂、端本堂。(2)基祖：刘德怡。(3)堂联：诚勉后裔 敬祖思源 向尚仁义礼智信；一如既往 敦伦睦族 传承忠善节德行。(4)字辈：淑懋由先积，庆衍继世长，良才振文运，一本定荣昌。(5)现存

谱牒《沙溪江北刘氏八修族谱》重修于 1994 年。(6)同修村族：泰和沙溪、东房让斋堂、南房丛庆堂、巷房恩荣堂、万安九龙、塘头、枫陂、坎溪、瑶塘、苍溪、栖陇、富田善堂。吉州区曲瀨福田所存族谱，将刘巨容纳入直传世系：原因待考。现据《泰和刘氏统宗谱·2012》所引江苏沛县刘园藜阁堂《城阳惠王武公宗谱》、光绪三十年（1904）江南宁国府太平县（今属安徽省黄山市黄山区）西乡叙伦堂三修《起霞刘氏族谱》辨祖源。

【族源派系】邦公庶长子肥位下城阳共王刘喜裔衍泰和沙溪分支东固西城派。

【祖源追踪】诚一堂族谱记，刘巨容胞弟刘巨寅，字仲明；唐乾符间（874—879）任太原府通判。生二子：显德、显行。刘显德，任清江县令，中和二年（882）家于茆原。刘显行避唐末乱世，随父刘巨寅由金陵徙居吉州西昌；广明庚子（880）寄寓龙洲。配萧氏，生子刘训之；开派泰和沙溪，再分支东固西城。



【村中人物】刘发道，日本明治大学毕业，民国中央立法院秘书长。刘后坛，又名刘经化；东固革命根据地创建人；曾任兴国县委书记、赣西特委。刘奇文，长征幸存者，曾任新疆军区 137 兵团医院院长、建设兵团农七师政委。刘庆元，新疆武警中队队长。刘庆淙，新疆奎屯中级法院庭长。刘奇清，曾任东固镇镇长、富田乡乡长；吉安县水利局副局长，现已退休。族长 32 世刘厚基。刘奇澜，1930 年生，民国南昌师范毕业，去台人士。联系人：刘忠明 15879603862。

【祖源图照录】（据 1994 年续修族谱）1 唐乾宁乙卯（895）高祖邦公 44 世刘训之，开派沙溪花园；生子文辅、文昌→2 刘文辅→3 刘端仁→4 刘璟→5 刘熙泰，子三：国祥、国贞、国瑞。国贞，徙吉安瑶塘；国瑞，徙林坪→6 刘国祥，子四：德恢、德忱、德怡、德悦→7 刘德怡（1064—1134）由沙溪徙居东固，为诚一堂基祖→8 刘仲明→9 刘元常→10 刘伯静→11 刘彦平→12 刘子节→13 刘兴甫→14 刘德远→15 刘安仁，子三：春成、秋成、冬成；分衍三支→16 刘秋成，瑞本堂祖；刘凯璋，大宽堂祖；刘韞璋，持敬堂祖。

【塘背】

位于东固街街西偏南 500 米的一座大水塘旁，因取村名。村庄坐北朝南，原属庐陵县（吉安县）纯化乡八十四都，现属青原区东固畲族乡东固村委。明末（约 1630 年）刘氏由泰和沙溪迁徙而来。刘黄两姓同村。现有刘姓 9 户 90 人。族源系邦公庶长子肥位下城阳共王刘喜裔衍泰和沙溪派。刘发建 15170854169

县（行
现有）
在
属庐陵
年）文
刘姓」
耳

在
乡东固
一
属吉安
谱。宁
科，吉
秀
坪庙前
形

位
庐陵县
刘一源
明华元
取

位
十六都
此地建
生活在
联

【冻坑】

位于东固街东 1000 米的山坑口，因此地山风特大而取村名。村庄坐北朝南，原属庐陵县（吉安县）纯化乡八十四都，现属青原区东固畲族乡东固村委。刘氏由本地东溪徙入。现有刘姓 20 户 122 人。族源待考。联系人：族长刘昌林

【崩江下】

位于东固街东向 1000 米小溪旁，因小溪两岸常有崩塌，因取村名。村庄坐北朝南，原属庐陵县（吉安县）纯化乡八十四都，现属青原区东固畲族乡东固村委。明代末年（约 1630 年）刘氏由本里东溪迁入定居。有刘、曾、詹、雷四姓同村。现有刘姓 13 户 81 人。另有刘姓上世纪 60 年代由兴国贺堂虎坑迁入。

联系人：刘节明 13707967640

【简东】

位于东固街中心东边。原属庐陵县（吉安县）纯化乡八十四都，现属青原区东固畲族乡东固村委。有两支刘姓同住一村。

一乐堂刘氏：1977 年刘开照因水库移民从江口村委野猪坑（珠溪村）迁人定居。族源属吉泰房珠溪坊（野猪坑）彦远公五子大复公四子泚公一乐堂位下。与江口野猪坑同修族谱。字派：象庆云开泰，运奎耀起人。现有 2 户，3 男 5 女，共 8 人。村裔刘运仁，大学本科，吉安工商局分局长。刘运兴，小学高级教师。

东向榭溪分支：20 世纪 70 年代刘然益因分配在东固共大工作，定居于此。与吉安县桐坪庙前崇德堂同修；属庐陵东向榭溪派。现有 5 户，21 人，其中男 12 人，女 9 人。

联系人：刘波生 13576895979。

【犁元坑】

位于东固街西 6 千米山坑中，地形弯曲，状如犁辕，因取村名；简化写成犁元。原属庐陵县（吉安县）纯化乡八十六都，现属青原区东固畲族乡三彩村委。相传五代时（907-963）刘一源由会昌县小蜜乡孕龙村徙入定居。族源待考。现与相距 5 华里的燕子龙刘明亮、刘明华兄弟同处一地，共有刘姓 3 大户，9 男 9 女，共 18 人。

联系人：刘明华 13407066938。

【庙下】

位于东固街南偏西 8 千米山坑中；原属庐陵县（吉安县）纯化乡八十六都，现属青原区东固畲族乡三彩村委。族源待考。现有 2 户，5 男，3 女，共 8 人。

【磨刀坑】

位于东固街西偏南 9 千米的高山中，其地山势陡峭。原属庐陵县（吉安县）纯化乡八十六都，现属青原区东固畲族乡白云山村委。20 世纪 30 年代刘和生独身一人由兴国迁来在此地建竹棚栖身。到 1938 年，刘节义年仅七岁，随母由东固冻坑逃难于此，与刘和生共同生活在一起。刘节义育有 5 子。族源与东固东溪相同。现有刘姓一大户共 26 人，男女各半。

联系人：刘祥光 13970656921。

【花鼓丘】

位于东固街西偏南 9 千米的磨刀坑口，因一块圆形耕地似鼓而得名。原属庐陵县（吉安县）纯化乡八十六都，现属青原区东固畲族乡白云山村委王公潭组。1970 年因白云山水库移民，刘佐淮之子刘忠华和刘佐涛之子刘忠宣两堂兄弟由安乐公社太汾村迁来定居。族源待考，属泰和县小龙镇中洞腾坑刘进喜公系下。现与东固乡灵丰村象形刘进宝公系下同族。现有 6 户，13 男，13 女，共 26 人。字派：助进佐忠师，运祥玉繁昌。

联系人：刘师明 15170818656。

【蕉江排】

位于东固街西偏南 8 千米白云山村口公路边。原属庐陵县（吉安县）纯化乡八十六都，现属青原区东固畲族乡白云山村委。20 世纪 40 年代刘发富迁来定居。族源与三彩犁元坑、燕子龙相同。现有四户，8 男，7 女，共 15 人。

【陶金坑】

位于东固街西偏南 10 千米的深山之中，其地山势陡峭，因资源丰富而得名。原属庐陵县（吉安县）纯化乡八十六都，现属青原区东固畲族乡白云山村委。现有刘克明一家。刘姓于 1986 年由兴国县枫边乡方坑村花杏组（祥兴堂）迁来此地定居。族源同迁出地刘氏。与阙、曾、邹等姓同村。刘姓现有一户，2 男，3 女；共 5 人。联系人刘克明：15070601793。

【蕉光排】

位于东固街西偏南 6 千米的白云山村口公路边。原属庐陵县（吉安县）纯化乡八十六都，现属青原区东固畲族乡白云山村委。有 3 支刘姓同住一组，相距约 500 米。

最早一支是刘一公；清末（1901-1911）由会昌县孕龙乡松树窝村迁来定居，至今已衍 6 代。族源：中山靖王位下广传公系下。与三彩村中槽刘明华等同族共谱。现有 4 户，8 男 7 女，共 15 人。联系人：刘世华 15279670193。

另一支是 20 世纪 40 年代刘发富迁来定居。族源与三彩犁元坑、燕子龙相同。现有 4 户，8 男 7 女，共 15 人。

第三支居住在王年形，是 20 世纪 60 年代初刘扬伟由兴国县潞江镇城塘村溪边组迁来定居。与东固古街刘扬煜、刘扬新为同胞兄弟。族源待考。现有一户，2 男 4 女，共 6 人。

联系人：刘小军 13879631357。

【罗痕】

位于东固街西偏南 7 千米的大山脚下。原属庐陵县（吉安县）纯化乡八十六都，现属青原区东固畲族乡白云山村委。刘继忠于 1963 年由兴国县枫边乡海丰村地灵段迁来定居。族源待考。现有 2 户，共有 10 人，男女各半。

【大湖坵颜前】

位于东固街西北 7 千米的山间小溪旁。原属庐陵县（吉安县）纯化乡八十六都，现属青原区东固畲族乡古竹村委。刘姓与尹、林、杨等姓同村。刘姓 5 户（刘汉良、刘祚森住东固西边河、刘祚华住柏木岭、刘祚云、刘汉贵住古竹自然村）。15 男，15 女，共 30 人。族源系中山靖王位下。

联系人：刘汉良 13970448683。

【茶龙庵】

位于东固街西北 5 千米的山坑中，村中有座茶龙庵，因取村名。原属庐陵县（吉安县）纯化乡八十六都，现属青原区东固畬族乡古竹村委。20 世纪 60 年代刘宜连由兴国鼎龙石源迁人定居。族源：与巨浪公方太乡耀前宏岸堂、本乡樟洲村刘家山同族，并于 1996 年联修族谱。系中山靖王位下。刘、曾、徐三姓同村。现有刘姓 2 户（分别住古竹村与东固畬族街）。4 男，6 女，共 10 人。

联系人：刘繁辉 18257838684

【铜灶】

位于东固街北边水库边 3 千米的库湾区，原属庐陵县（吉安县）纯化乡八十四都，现属青原区东固畬族乡古竹村委。20 世纪 30 年代，刘道贞由兴国县枫边乡小梅坑卖药到此地定居。字派：太道忠信永传芳。与枫边乡王方龙刘道胜之后裔同族共谱。系中山靖王位下。现有 3 户，8 男，6 女，共 14 人。村裔刘小园，兴国县交警大队教导员。

【大坪】

位于东固街东部山区 6.5 千米一块大型地坪上，因取村名；南临南龙河。村庄坐北朝南，原属庐陵县（吉安县）纯化乡八十五都，现属青原区东固畬族乡黄沙村委。清朝有张姓从兴国徙入定居。上世纪 80 年代刘功法因任教于东固小学，始由兴国县澄溪迁居于大坪村犀牛角。现有刘姓 1 户 10 人。族源系楚孝王器公衍裔泰和淇塘派。

联系人：刘功法 15970200379

【殷富】

【开基记录】宋绍兴间（1131—1162）刘宗尧从芑城淳塘迁来开基。

【位置描述】在东固街南偏西 3 千米富水河西岸。村庄坐西朝东，背倚群山，前绕富水，山青水秀，景色宜人。以村史上人丁与财富两旺、殷实富足取村名。殷富村委会驻地。全村两个村民小组。

【归属变迁】原属庐陵县（吉安县）纯化乡八十六都，现属东固乡殷富村委。

【现住人口】刘姓 88 户 438 人，其中男 228 人，女 210 人。已衍 31 代。

【祠谱概记】(1)祠名：隆孝堂（如图）。重修于 2011 年。八房房祠：怀安堂、明德堂、华美堂、大中堂、中和堂、复春堂、貽芳堂、永思堂。(2)基祖：刘宗尧。(3)字辈：宗远甫可，映翁友从，子迪诚求，朝用应汝，学为侑里，公雍述泰，世承先德，永绍汉光。启开英贤，嘉兆圣祥，沛振洪基，乾坤攸长，宗支衍庆，诗书传芳，人文蔚起，冀炽其昌，尧舜日盛，忠厚善良，伦序陶唐，万古明扬。(4)因谱牒“亡于元季”，初修于明永乐十三年（1415）；庐陵吉水状元肖时中作序。现存民国三十年（1941）八修族谱，含有指引族源的谱序。1989 年九修；其中含有认为出自淳塘的世系，因根据不足，本志未取。(5)堂联：隆祀始淳熙 椒衍瓜绵 蔚起人文 光殷富；孝思延汉祚 宗和族睦 恢弘德业耀彭城。村联：殷切寄托嗣孙 铭记勤耕明智；富裕不忘先祖 永思国旺家兴。(6)东固六渡、樟坑为外



【祖源追溯】按族谱中记载的谱引所记，并结合外埠的相关同源族谱的世承记载，比如，永丰县古县镇瑶前村基祖刘彩堂，与高坪村基祖刘必发，均系吉水县丁江镇江口（双溪）村迁徙的后裔。同时，江口族谱记，长沙定王 34 世刘万里，生唐德宗建中元年（780）举进士，镇守云南；功封静海王。有八世孙刘言武，讳谨，登宋皇祐五年（1053）进士，任袁州刺史，宋嘉祐年间（1056—1063）卜居双溪，即今江口，为基祖。上述记载，有助于追溯汉刘祖源：东固殷富刘氏的纪前世系实为长沙定王刘发第十三子春陵侯刘买的后裔。

【村中人物】清代刘公隲为贡生；刘里清、刘里湛、刘公暄、刘雍棠、刘述铭、刘述琰为大学生；刘述珏、刘泰继、刘世仪、刘世位均为武庠生。刘公灏、刘雍栋为诰赠奉直大夫，刘述琳为诰授奉直大夫。民国以来人物：刘泰逢（1880—1925）江西省陆军讲武堂将校班步科优等毕业；历任赣军与粤滇军尉级军官。刘任贤（1900—1931）吉州阳明商校毕业；1928 年参加革命，任东固东龙游击队长、瑞金中央红军医院院长。刘先遗（1912—1968）1953 年曾任东固乡政府乡长。刘德彰，1970 年生，南昌大学法学硕士，江西科技师范大学教师。族长 25 世刘世森。31 世汉字辈最小。

联系人：村主任刘先道 13617960785；刘承基（管谱）13576648060

【祖源图补录】（据 1941 年殷富八修族谱序·永丰古县瑶前清嘉庆间族谱·《后汉书·卷五十五》）1 长沙定王发，汉高祖邦公曾孙→2 刘买，定王第十三子，封春陵侯→3 郁林太守刘外→4 巨鹿都尉刘回→5 南顿令刘钦，钦生刘缙、刘仲、刘秀→6 光武帝刘秀（前 6—57）→7 明帝刘庄→8 章帝刘炆→9 和帝刘肇→10 平原怀王刘胜，和帝长子，少患痼疾；延平元年（106）封平原王；无嗣，太后邓绥立安乐王刘宠之子刘得承嗣，是为平原哀王→11 刘得，立为平原王，六年后，薨于 120 年，亦无嗣。太后邓绥永宁元年（120 年）立河间王刘开之子刘翼继位平原王；后为安帝废而国除→12 刘翼→13 刘勉章？→14 刘右郎→15 刘本高→16 刘建元→17 刘文珍→18 刘会武→19 刘开方→20 刘昌元→21 刘申孙→22 刘孝俭→23 刘求志→24 刘见郎→25 刘法贵→26 刘高郎→27 刘伯柬→28 刘武通→29 刘伏仁→30 刘求吉→31 刘海→32 刘明阳→33 刘仁→34 刘万里（780—860），父讳仁，登唐贞元甲申（804）进士，任翰林待制，升文和殿大学士，谱称恩封静海王；子民大、民节（衍裔永丰古县镇高坪、瑶前；八江桥下。传裔吉水一支世系：民节→少七→岳→珣→哲→昱→沆→言武，丁江江口基祖）、民成：后世未详→35 刘民大（803—863），唐太和年间（827—835）进士，官湖广道金事→36 刘先理→37 刘世传→38 刘成金→39 刘永旭→40 刘德瑞→41 刘凤武（988—1077），号静德，宋庆历年（1041—1048）任富田巡检，徙家于芑城淳塘→42 刘彦斌→43 刘清简→44 刘汶積→45 刘大节→46 刘扬名→47 刘国凤→48 刘宗尧（1142—1217），咏诗乐隐，宋黄庭坚为之作赋；开基殷富，为基祖。

【附淳塘世德公世系】（据 1992 年六修《黄塘刘氏族谱》）刘况，珠林派基祖。子五：弟、崧、岑、嵩、萃→刘崧→刘逊→刘瓚→刘谅，子四→刘利济，敕赐国子助教；子四→刘宗海→刘毅→刘元振→刘麾，念四，承事郎→刘世德，十五郎，宋绍熙二年（1191）徙居庐陵淳塘。况公十一世。子四→刘宗雯，子三：安邦、安善、安化→刘安邦→刘仕恭→刘彦辉，子三：仲伯、仲伦、仲信→刘仲伦，世德公六世，迁居黄塘边，为基祖→刘鞠→刘午→刘伯参→刘十八郎→刘甲一郎→刘善可→刘宗尧，开基殷富，为基祖（注：刘鞠以下为殷富所记）。

【梅龙】

在东固街南偏东 3 千米富水河东岸。房屋坐东朝西，以村庄位于山脉分脉处，以龙脉分枝繁多，形如梅花开瓣而得村名。原属庐陵县（吉安县）纯化乡八十六都，现属东固乡殷富村委。1943 年刘乃勋、刘乃英兄弟由广东省紫金县迁来定居。尊刘易城为基祖，村中

彭城堂。现存 2007 年第三次续修《广东省紫金县刘氏族谱》。族源系中山靖王裔衍开七公分支。字辈：人达清廷，名传奕世，尔乃崇德，定克永昌。刘姓与李、曾、古、朱等姓同住一村。现有刘姓 11 户 58 人；其中男 28 人，女 30 人。已衍 4 代。族长现为 23 世刘崇福。

联系人：刘德新

【祖源图照录】（据 2007 年三修族谱）

刘开七，一世祖→刘广传→刘巨源→刘宗远→刘法贞→刘明→刘容→刘仲富→刘显儒→刘裔→刘习义→刘易城，为基祖。

【西坑】

位于东固街南偏西 8 千米山坑中。原属庐陵县（吉安县）纯化乡八十六都，现属青原区东固畬族乡螺坑村委。清末刘一梁由兴国樟木乡迁来定居（后又全部迁住钟家庄）。族源系中山靖王位下巨浪公系下西坑厅盛堂。与兴国樟木乡同族。字派：庚廷英则上，公命万年尊，克炤以文典。现有 3 户，7 男 5 女，共 12 人。

联系人：刘尊海 13879631121。

【灵丰】

位于东固街北偏西 10 千米的大山中，其地山势雄伟而得名。原属庐陵县（吉安县）纯化乡八十五都，现属青原区东固畬族乡灵丰村委。刘佐善于 1970 年由灵丰象形下坑迁到此地。与白云山花鼓丘同族。为刘进宝公名下嗣孙。现有 3 户，7 男，6 女，共 13 人。

联系人：刘运禄 15079679924。

【菜坑】

位于东固街北偏西 8 千米的大山中。原属庐陵县（吉安县）纯化乡八十五都，现属青原区东固畬族乡灵丰村委。刘爱洋于二十世纪七十年代初白云山水库移民到此地定居。族源与敖上水坑刘本绘同族。现有一户，共 7 人。

【龙家塘】

位于东固街东偏南 14 千米的高山之上。由于高山上有一小盆地而得名。原属庐陵县（吉安县）纯化乡八十五都，现属青原区东固畬族乡龙家塘村委。与胡、赖、张姓同村。刘明秀公在清朝年间从兴国石源迁此地定居。字派：明理学世延汉祚。于 1996 年与峰岭村大沙丘、大塘同修族谱。属中山靖王位下巨河公系下。现有 4 户，12 男，16 女，共 28 人。

联系人：刘延富 18107062025。

第三编

人物志



沿着历史的轨迹，庐陵先祖，仰望不尽。汉刘一脉，皇图传奇，王侯世家，
望族名裔，经儒遗风，古今衍递。人文新光，展翅科技。

汉
沛
为
年
和
农
生
徒
陈
徒，
209
刘
手
下
夏
称
和
秦
心
宛
城
上
潘
苛
法
伤
人
羽
击
已
定
邦
门，
杀
封
刘
邦
东
前
善
任
意
胜。
越
彭
围，
为
帝
位
到
严
空
重

3.1 两汉、蜀汉开国三帝传略

3.1.1 西汉

汉高祖刘邦（公元前 256—前 195）

西汉王朝开国皇帝，字季。秦朝泗水郡沛县（今江苏沛县）中阳里人。刘氏谱牒记为尧帝之子封刘始祖 75 世裔。公元前 202 年称帝，在位 7 年，谥号高皇帝。刘邦出身农家，早年当过亭长，为人豁达大度，不事生产。后押送刑徒去骊山服役，途中一些刑徒陆续逃亡，他不顾个人安危，释放其余刑徒，自己亡匿芒、砀山中。秦二世元年（前 209）七月，陈胜、吴广起义反秦。九月，刘邦在沛县主吏萧何和狱掾曹参等人拥戴下聚众响应，史谱有“斩蛇起义”的记闻。称沛公，不久投奔项梁。当项羽率领起义军和秦军主力决战巨鹿时，刘邦受楚怀王（熊心）的派遣，带领所部向关中挺进。他迫降宛城，攻占武关，于公元前 206 年十月进抵灞上。秦王子婴投降，秦朝灭亡。刘邦废秦苛法，与关中父老约法三章：“杀人者死，伤人及盗抵罪。”因此受到人民的欢迎。项羽击溃秦军主力后，也引兵入关。听说刘邦已定关中，项羽大怒，进驻鸿门，欲攻刘邦。刘邦因兵力不敌，听从张良的意见，亲至鸿门，卑词言好，项羽谋士范增策划在宴会上刺杀刘邦未成。之后，项羽自封为西楚霸王，封刘邦为汉王，统治巴蜀地区及汉中一带。刘邦不甘心亡秦的胜利果实被项羽独占，率兵东出，发动了长达四年的楚汉战争。战争前期，刘邦处于劣势，屡屡败北，但能知人善任，注意纳谏，充分发挥部下的才能，又注意联合各地反对项羽的力量，终于反败为胜。汉王五年（前 203）冬，刘邦约韩信、彭越等率军进围楚军于垓下。项羽率军突围，至乌江自刎。当年二月（西汉前期以十月为岁首，同年二月在十月之后），刘邦即帝位，初建都洛阳，不久迁长安，史称西汉。

西汉初年，由于长期战乱，社会经济遭到严重破坏，农民大量流亡，土地荒芜，府库空虚，物质匮乏。刘邦即位后，采取了许多重要措施，减轻田赋，什五税一，“与民



休息”。凡民以饥饿自卖为奴婢者，皆免为庶人。士兵复员归家，豁免徭役；继续推行秦代按军功授田宅的制度；战争期间流亡山泽没有登记户籍的人士，

令各归其县，复故爵田宅；规定商人不得衣丝乘车，抑制其社会地位，并加重其租税。这些措施对于恢复当时残破的社会经济和稳定封建社会统治秩序起了重大的作用。

在楚汉战争及战后初期，刘邦出于政治上的需要，分封韩信、英布、彭越、吴芮等七人为诸侯王。这些异姓诸侯王占据原来东方六国的广大地域，拥有很大权力，成为统一的中央集权国家的严重威胁。刘邦借口韩信等人企图谋反，将他们相继翦除，只留下一个势力最弱并可为汉、越之间缓冲的长沙王吴芮。他认为秦朝不分封子弟招致孤立败亡，于是裂土分封九个同姓诸侯王，并与诸大臣刑白马为盟：“非刘氏而王，天下共击之。”同时他先后接受娄敬定都与强干弱枝的建议，把关东六国的强宗大族以及豪杰名家十余万口迁徙到关中定居。

秦朝灭亡以后，漠北的匈奴乘机南下，重新占据了河南地（今内蒙古河套地区）。汉初匈奴不断侵扰汉的边郡。高帝六年（前 201），韩王信投降匈奴。次年，刘邦亲自率兵前往征讨，在白登（今山西大同东北）被匈奴三十余万骑兵围困七昼夜。后用陈平计谋，重贿冒顿单于阏氏，才得脱险。此后，刘邦不得不对匈奴采取和亲政策，开放汉与

匈奴之间的关市，以缓和双方的关系。

刘邦年轻时性情豪爽，鄙视酸腐儒生。在反秦起义军中，对于戴儒冠求见以安排职务的人，动辄加以侮辱。称帝以后，陆贾经常向他称道《诗》、《书》，他认为自己是马上得天下，《诗》、《书》没有用处。陆贾说：“马上得之，宁可以马上治乎？”刘邦于是命陆贾著书论述秦失天下原因，以资借鉴。他认为早年的约法三章还不足以“御奸”，又命萧何重新制定律令，即“汉律九章”。刘邦晚年宠爱戚姬及其子赵王如意，

疏远吕后，几次想废黜吕后所生的太子刘盈（惠帝）而立如意。但因大臣反对，只好作罢。高帝十二年（前195），刘邦因讨伐英布叛乱，被流矢射中，其后病重不起。临终前，对丞相、太尉等重要职务的人选都作了妥善安排。他认为周勃厚重少文，但“安刘氏者必勃也”。后来在平定诸吕的叛乱中，周勃果然起了重大的作用。

（史实据《中国大百科全书·345页·林甘泉》·编辑部选）

(1)西汉皇帝世表（公元前206—公元8）

序号	史称	名讳	谥号	陵寝名称	世承关系
1	高祖	刘邦、刘季	高皇帝	长陵	唐尧之子 75世
2	惠帝	刘盈	孝惠皇帝	安陵	高祖子
3	高后	吕雉、吕娥姁	高皇后	吕后陵	高祖妻
4	文帝	刘恒	孝文皇帝、太宗	霸陵	高祖子
5	景帝	刘启	孝景皇帝	阳陵	文帝子
6	武帝	刘彻	孝武皇帝、世宗	茂陵	景帝子
7	昭帝	刘弗陵	孝昭皇帝	平陵	武帝子
8	宣帝	刘询、刘病己	孝宣皇帝	杜陵	武帝曾孙
9	元帝	刘奭	孝元皇帝	渭陵	宣帝子
10	成帝	刘骞、刘太孙	孝成皇帝	延陵	元帝子
11	哀帝	刘欣	孝哀皇帝	义陵	元帝孙
12	平帝	刘衍	孝平皇帝	康陵	元帝孙
13	孺子婴	刘婴	—	—	宣帝重孙

3.1.2 东汉

光武帝刘秀（公元前6—公元57）

东汉王朝的开国皇帝。庙号世祖，谥光武帝，公元25—57年在位，字文叔，南阳蔡阳（今湖北枣阳西南）人，汉高祖刘邦九世孙，汉景帝子长沙定王刘发六世孙。刘发生春陵侯刘买，买长子熊渠，次子郁林太守刘外，外生巨鹿都尉刘回，回生南顿令刘钦，钦生刘縯、刘仲、刘秀。少时父死，由叔父刘良收养。刘秀曾到长安拜许子威为师，学习《尚书》，是古代成就帝业中少有的农家读经之士。《汉书·光武帝纪》称，“身长七尺三寸，美须眉，大口，隆准，口角，性



勤于稼穡”。《艺文类聚·卷十二·后汉光武帝》再记“仁智明达，多权谋”。

王莽末年，赤眉、绿林起义先后爆发，新莽政权呈现败亡之兆。宛人李通宣扬图讖“刘氏复起，李氏为辅”，劝说刘秀起

兵。地皇三年（公元22），刘秀与其兄刘縯抱着恢复刘姓统治的目的，起事于舂陵（今湖北枣阳南），发动宗族、宾客，联络附近各县的地方势力，组成一支七、八千人的武装，称为“舂陵军”。舂陵军初战不利，不久与绿林军下江兵约定“合纵”。次年二月更始政权建立后，刘縯任大司徒，刘秀任太常、偏将军。地皇四年（公元23）六月，王莽命王邑、王寻率领大军围绿林军于昆阳（今河南叶县）。刘秀突围调集援兵，与以王凤、王常为首的留守城内的义军合击，重创莽军。昆阳之战对于绿林军入关和新莽政权的覆灭，起了决定性的作用。由于刘秀在昆阳之战中立了大功，刘縯又夺取了宛城，他们的势力逐渐与更始政权分庭抗礼。于是新市、平林的农民军将领劝更始帝刘玄杀掉刘縯。刘秀闻讯赶赴宛城谢罪，以此取得了农民军的信任，被封为破虏大将军、武信侯。同年九月，新莽政权覆灭，更始帝北都洛阳后，刘秀又行大司马事。不久，被派往河北地区镇抚州郡。次年（公元24）五月诛灭称帝邯郸的王郎，封萧王。河北地区的地方豪绅势力率宗族、宾客、子弟先后归附刘秀，成为他的有力支柱。此后，刘秀拒绝听从更始政权的调动。同年秋，又破降和收编了河北地区的铜马、高湖、重连等部义军，扩充了实力，因此，关西称刘秀为“铜马帝”。不久，刘秀派遣吴汉等袭杀更始政权的尚书谢躬，与更始政权彻底决裂。建武元年（公元25）六月，刘秀在群臣的拥戴下称帝于鄗（今河北柏乡北），重建汉政权，不久定都洛阳，史称东汉。

东汉王朝建立的第三年，刘秀打败了赤眉军，控制了整个黄河中下游地区。随即于建武五年（公元29）先后削平了盘踞渔阳郡的彭宠、南郡的秦丰和齐地的张步；次年又剿除了盘踞江、淮的李宪、董宪、庞萌，统一了关东。后以笼络手段使河西的窦融归附。建武九年（公元33）和十二年（公元36）又先后平定和消灭了天水的隗嚣、巴蜀的公孙述。割据安定的卢芳也于建武十六年（公元40）归附，不久逃往匈奴。这样，经过12年时间，刘秀终于削平群雄，完成了

统一事业。

刘秀建立东汉王朝后，为了稳定和巩固政权，首先致力于整顿吏治，加强中央集权。他鉴于西汉末年“上威不行，下专国命”的教训，于是“退功臣而进文治”，虽封功臣为侯，赐予优厚的爵禄，但禁止他们过多干预政事。对诸侯王和外戚的权势，也多方限制，所以当时宗室族人和外家亲属都比较遵奉法纪，无结党营私之嫌。在行政律制上，刘秀一方面进一步抑夺“三公”职权，“虽置三公，权归台阁”，由尚书典守机密，出纳王命，使全国政务都先经过尚书台，最后总揽于皇帝；另一方面，又加强监察制度，提升司检专任之吏，如御史中丞、司隶校尉和部刺史的权限和地位。建武六年（公元30），刘秀又令司隶州牧各实所部，省减吏员，全国共并、省四百多个县，吏职减省至十分之一。这些措施强化了皇帝的权力，达到了“总揽权纲”的目的，并在一定程度上提高了朝廷官僚机构的行政效率。

与此同时，刘秀还采取了不少措施来安定民生，恢复残破的社会经济。如建武六年下诏恢复三十税一的旧规，并且罢郡国都尉官，停止地方兵的都试，一度废除了更役制度，次年又令轻车、骑士、材官、楼船士及军假吏遣散还乡，发弛刑徒屯田边境以代替征调的戍卒等等。据史书记载，光武帝在位后期“兵革既息，天下少事，文书调役，务从简寡”，反映了当时官府对民间的租赋与徭役负担，比起西汉后期与战争期间大为减轻。特别是从建武二年（公元26）至四年（公元28），前后九次下诏释放奴婢，或提高奴婢的法律地位，规定民有被卖为奴婢而愿意归随父母的听其自便，奴婢主人如果拘留不放，就依法治罪，对于没有释放的官家奴婢，也在法律上给予一定的人身保障，规定杀奴婢的不得减罪，灸伤奴婢的要依法治罪，又废除了奴婢射伤人员死刑的法律。这些措施的实行，使大量奴婢免为庶人，对于广大流民返回家园，促进农业生产，无疑起了积极的作用。建武初年，全国户籍遗存的人口只有十分之二，田野荒芜，到建武五年（公元29）情况已有所好转，土地逐渐得到垦辟。

光武帝末年，载于户籍的人口已达到二千一百多万。

光武帝统治时期，史称“中兴”。刘秀即位之后，即宣称以“柔道”治天下。建武十五年（公元39）针对当时“田宅逾制”和隐瞒土地户口的严重现象，下令全国检核土地户口，郡县守、令不敢触动贵戚官僚和世家豪族，有的反而在清查过程中“多为诈巧，不务实核”，“优饶豪右，侵刻羸弱”。结果，激起各地农民的反抗，郡国的豪强大姓也乘机作乱，对此，刘秀采取了不同的对策。

对于农民的反抗斗争是进行分化和镇压；对大姓兵长，则在处死度田不实的河南尹张伋等十几名郡守之后，下令停止度田。为延续东汉王朝的长治久安，光武帝统治末年“宣布图讖于天下”，以儒家学说杂以谶纬之学作为一统天下的治世方略。光武帝刘秀中元二年（公元57）去世。

（史实据《中国大百科全书·348页·田人隆》·编辑部选）

(2)东汉皇帝世表（公元25—公元220）

序号	史称	名讳	谥号	陵寝名称	世承关系
1	光武帝	刘秀、刘文叔	光武皇帝、世祖	原陵	高祖邦公9世
2	明帝	刘庄	孝明皇帝、显宗	显节陵	光武帝子
3	章帝	刘炆	孝章皇帝、肃宗	敬陵	明帝子
4	和帝	刘肇	孝和皇帝、穆宗	慎陵	章帝子
5	殇帝	刘隆	孝殇皇帝	康陵	和帝子
6	安帝	刘祜	孝安皇帝	恭陵	章帝孙
7	少帝	刘懿	○	○	章帝孙
8	顺帝	刘保	孝顺皇帝、敬宗	宪陵	安帝子
9	冲帝	刘炳	孝冲皇帝	怀陵	顺帝子
10	质帝	刘缵	孝质皇帝	静陵	章帝玄孙
11	桓帝	刘志	孝桓皇帝、威宗	宣陵	章帝曾孙
12	灵帝	刘宏	孝灵皇帝	文陵	章帝玄孙
13	少帝	刘辩	○	○	灵帝子
14	献帝	刘协	孝献皇帝	禅陵	灵帝子

3.1.3 蜀汉

昭烈帝刘备（161—223）



三国时期蜀汉王朝的开国皇帝；公元221年即位，在位3年。字玄德，涿郡涿县（今河北涿州）人，汉高祖邦公二十世裔，汉景帝子中山靖王刘胜第十七世孙。胜生庶

子陆亭侯贞，贞生昂，昂生禄，禄生恋，恋生英，英生建，建生襄华（哀），襄华生宪，宪生舒，舒生谊，谊生必，必生不疑，不疑生会（惠），会生雄，举孝廉，官任东郡范县令。雄生弘，弘生备。（据民国三十五年《庐陵合江刘氏族谱》）

刘备年幼时父亲去世，与母亲卖鞋织席为业。而少有大志，寡言语，喜怒不形于色。15岁时与年长的辽西公孙瓒同在名儒、原九江太守卢植门下念书，读书之外喜好犬马、音乐与美服，更喜好结交豪侠之士，身边有

一批青年志士相随，与关羽、张飞友善而志趣相投，桃园结义，情同手足。

东汉光和七年（184）正月，山东黄巾军首领张角、张宝、张梁兄弟起义，各地响应，天下动荡。刘备得到中山大商贾张世平、苏双的资助，在涿县组建军队，投入平定张氏战争，以军功授中山郡安喜县尉及高唐县令。后投奔友人中郎将公孙瓒，任别部司马及平原县令，升平原相。汉献帝初平四年（193），瓒派田楷、刘备往助徐州刺史陶谦以抗曹操，陶谦上表推举刘备任豫州刺史。谦病死，备遂代谦为徐州刺史。此时，南有袁术来攻，吕布又袭据下邳，俘刘备妻子。董卓部将杨奉、韩暹也乘机东犯，被刘备击斩，吕布这才归还刘备之妻。吕布占据徐州后，刘备投奔曹操，授为豫州刺史。建安三年（198）备助操攻陷下邳，擒杀吕布，备升为左将军。此时，汉献帝欲谋与车骑将军董承、长水校尉种辑、将军吴子兰、王子服等人共同诛灭曹操，事发诸臣被杀。事变中刘备逃回下邳，袭杀曹操任命的徐州刺史车胄，又策动操将昌霸在东海造反，聚众数万，北与袁绍连和，共同声讨曹操。建安五年（200），曹操东征，在官渡大败刘备军，俘刘备妻子。备败走青州依袁绍长子袁谭。绍遣刘备南下南阳联络刘表，从南北两面夹攻曹操。官渡之战后，袁绍及其子袁谭、袁尚、袁熙的势力先后被曹操消灭，操再率大军南攻刘备。这时，刘表待宗亲刘备甚厚，命他驻新野以抗曹军。正值刘备缺乏谋士之时，徐庶、司马徽向他推荐了诸葛亮。于是，刘备亲到襄阳隆中三顾茅庐，恭请诸葛亮出山，帮助复兴汉室。亮建议取荆、益两州，安抚西南夷，内修政治，外联孙权，待机统一天下。

建安十三年（208），曹操已平定北方，举兵 83 万，号称百万，南下荆州，志在扫灭东吴与刘备，一统天下。此时的孙权灭黄祖，已占江夏（今湖北黄冈）；八月刘表病死，次子刘琮以荆州投降曹操，长子刘琦则率军投附刘备。刘备受曹军压力，弃樊城南逃。操率轻骑数千紧追刘备至当阳县长坂坡，备仅率数十骑兵逃到夏口（今湖北汉

口），会合余部，联络孙权，共同抵抗曹军的进攻。十一月，孙、刘联军 5 万以弱胜强，在赤壁（今湖北蒲圻市西赤壁矶）大败曹军，曹操败走襄阳，损失惨重。

赤壁大战后，刘备乘机南取长沙、武陵、零陵、桂阳四郡，并向孙权借驻荆州。孙权亦欲让刘备西入川蜀，以减少对江东的威胁，便将南郡等地让给刘备驻军。曹操南攻失败，便转而欲向西南发展，率军攻汉中张鲁威胁益州。时益州牧刘焉已死，子刘璋继任，采纳张松建议，派他到荆州迎刘备入川，共抗曹军。这正合乎刘备谋取益州的战略意图。于是刘备正好率军进川，进驻葭萌（今四川广元县南）。刘备入川后厚树恩信，广收益州军民之心。建安十七年（212）十二月，刘备为援孙权抗曹，求刘璋调兵 1 万并拨付军需物资。刘璋发兵 4000 人，物质仅调一半，且杀张松，唯恐刘张合作，又下令各关戍诸将不得让刘备及军士过往，意欲困死刘备。刘备便从葭萌南取涪城（今四川绵阳），大败刘璋部将刘瓚、冷苞、张任、邓贤，李严在绵竹也向刘备迎降。刘备派遣诸葛亮、张飞、赵云诸将略定白帝城、江州、江阳等川东各郡县，翦除刘璋后援，与镇守荆州的关羽连成一片，然后进军围刘璋之子刘循于雒（今四川广汉），一年后克雒。又进围成都 10 余日，刘璋出降。刘备自为益州牧，取蜀中金银分赐将士，以诸葛亮为股肱、军师将军、益州太守。以法正为谋主、蜀郡太守、扬武将军。以关羽、张飞、马超为将军，关羽董督荆州事。又以许靖、麋竺、简雍为宾友。对刘璋原部属，如董和、黄权、李严，刘璋的姻亲吴壹、费观，排斥的彭羸，得罪过刘备的刘巴等人，均不计前衍，一视同仁，量才任用。由是益州大定，军民归心，三国鼎立之势形成。

刘备占有益州后，孙权想要索回荆州，双方时有冲突。后虽议定以湘水为界，东属吴，西归蜀，荆州亦如。但矛盾未解，孙、刘联盟存在瓦解之患。建安十二年（215），曹操攻汉中，张鲁降，益州受到威胁，刘备即出兵争汉中，于二十四年（219）五月取得汉中，从而保障了益州的安全。刘备欲学

刘邦当年以汉中取得天下，经群臣拥戴，七月立为汉中王，并上表于汉献帝。关羽也向曹仁发起攻击，克襄阳，陷樊城，擒于禁，斩庞德。而孙权背盟，派吕蒙乘机袭占荆州，擒杀关羽于漳乡（今湖北当阳市东北）。自此，孙、刘结怨，吴、蜀联盟破裂。

公元220年，曹操之子曹丕废汉献帝为山阳公，即帝位于邺，国号魏，是为魏文帝。公元221年，刘备即帝位于武担（今四川成都西北）之南，都成都，国号汉，史称蜀汉，年号章武。次年二月，刘备为报孙吴斩杀关羽之仇，夺回荆州，不顾群臣阻谏，又拒绝孙权求和，亲率4万大军东下建平，至夷陵（今湖北宜昌），立营数十座，连营数百里，与东吴军队相持达6个月之久。东吴将领陆逊以火攻，大败蜀汉军队于猇亭（今湖北宜昌东，名虎脑背市，又名兴善坊）。刘备退军秭归，又移军驻白帝城（今四川奉节县东），孙权惧，遣使求和。刘备许和，遣太中大夫宗玮赴吴报命。十二月，刘璋故将汉嘉太守黄元得知刘备病重，起兵叛乱，进攻

临邛，刘备遣将军陈曷将其打败，擒斩于成都。

章武三年（223）三月，刘备病危，“丞相李严托孤，告诫太子刘禅说：“勿以恶小而为之，勿以善小而不为。惟贤惟德，能服于人。”又说：“今指与吾为水火者，曹操也。操以急，吾以宽；操以暴，吾以仁；操以谄，吾以忠。”四月，病逝于白帝城永安宫，在位3年，享年63岁，谥曰昭烈皇帝。秋八月，葬于惠陵（今成都武侯祠内），史称先主。刘备有三子：刘禅、刘永、刘理。甘夫人生长子刘禅即位，改国号建兴，是为后帝，史称后主。今南方诸省区、东南亚的刘备后人多为刘永所传。《三国志》记刘禅七子：太子刘浚、安定王刘瑶、西河王刘琮、新平王刘瓚、北地王刘谏、新兴王刘恂、上党王刘虔。湖北监利古柏堂刘氏尊刘禅第五子刘谏为发派始祖。

（史实据陈寿《三国志》·编辑部选）

(3)蜀汉皇帝世表（公元221—公元263）

序号	史称	名讳	谥号	陵寝名称	世承关系
1	昭烈帝	刘备	先主	惠陵	高祖邦公20世
2	后主	刘禅	（魏封安乐公）	（葬洛阳）	昭烈帝子

（三份世表与帝王像图均据《中国历史大辞典·上海辞书出版社·1990》）

3.2 汉文帝刘恒传

汉文帝刘恒（公元前202—前157）



汉高祖刘邦第四子，母薄姬，汉惠帝刘盈之弟。前196年，汉高祖扫平陈豨叛乱后，封刘恒为代王。为人宽容平和，在政治上保持低调。汉高祖去世，吕后专权，诸吕掌握朝廷军政大权。前180年，吕后一死，太尉周勃、丞相陈平等大臣把诸吕一网打尽，迎立代王刘恒入京为帝，是为汉文帝。即位后，继续推行与民休息政策，劝课农桑，减省租赋，废除收孥坐律令，免官奴婢为庶人，又募民实边，令民得纳粟拜爵，使汉朝进入强盛安定时期。当时百姓富裕，天下小康。刘恒为代王时有王后，生有四个嫡子，称帝后不久，四个嫡子相继去世，其余诸子中宠姬窦漪房之子刘启最长。登基后，三月（景帝前元年正月）立刘启为皇太子，元年三月立窦漪房为皇后。在位时，存在诸侯王国势力过大及匈奴入侵中原等问题。汉文帝对

一待亥的汉帝

汉

卷之四

开创景本

汉武

世称

王只 112)

待诸侯王，采取以德服人的政略。曾经亲自为母亲薄氏尝药，深具孝心。后元七年六月己亥，汉文帝崩于长安未央宫，葬霸陵。古代，有统一天下之功的称为祖，有治理天下之德的称为宗。所以，庙号太宗，谥曰孝文皇帝。他是《二十四孝图》中亲尝汤药的中心人物。汉文帝与其子汉景帝在位期间称为文景之治。资料来源：《史记·孝文本纪》；《汉书·文帝纪》。

3.3 汉景帝刘启传

汉景帝刘启（公元前 202—前 157）



漢景帝

漢景帝劉啟
漢景帝劉啟

汉文帝刘恒第五子，母孝文皇后窦氏，即窦太后，西汉第六位皇帝。刘启即位后，先提拔晁错做内史，然后又升晁错为御史大夫，位列三公。晁错分析，要特别提防诸侯势力最强大的吴王刘濞。经过在位期间推行“削藩策”，削诸侯封地，平定七国之乱，巩固中央集权，勤俭治国，继续奉行“与民休息”“轻徭薄赋”政策，社会经济得到进一步发展。田租由十五税一改改为三十税一，此后成为汉朝定制。七国之乱平定之后，刘启趁机将各诸侯王国的权利收回中央，诸侯王不得治民。又大量裁撤诸侯国的官吏数量。诸侯王不再有行政权和司法特权。经历过七国之乱的社会阵痛，诸侯王的割据问题得以彻底解决。在位 16 年，后元三年（前 141）驾崩，谥号孝景皇帝，葬阳陵，即今陕西省咸阳市渭城区正阳乡张家湾村北。景帝继承其父汉文帝的事业，继续

开创“文景之治”，为子刘彻的“汉武盛世”奠定了基础。资料来源：《史记·卷十一·孝景本纪第十一》；《汉书·卷五·景帝纪第五》。

3.4 汉武帝刘彻传

汉武帝刘彻（前 156—前 87）

幼名刘彘，汉景帝子，西汉第五代皇帝，世称雄才大略。初封胶东王，七岁立为皇太子。景帝后元三年（前 141）正月继位。为加强中央集权，采纳主父偃建议，颁行“推恩令”，使诸侯王藩国自析为侯国。又制定佐官律，重附益之法，规定诸侯王只享衣食租税，不与政事。汉元鼎五年（前 112），以列侯所献酎金分量和成色不足为



由，夺爵位百余人，防诸侯王割据。不拘一格录用人才，提拔有才能的士人为侍从，以备顾问。裁抑丞相职权，依靠亲信和近臣，包括将军、侍中、常侍、给事中等人，一概参与决策，使以丞相为首的朝廷公卿大夫，变成执行一般政令的机构，从而形成“内朝”，亦称“中朝”和“外朝”的政治体制。设十三州部刺史，加强对郡国的控制。自元朔二年（前 127）至元狩四年（前 119），派卫青、霍去病多次出击匈奴，迫其远徙漠北。命张骞两次出使西域，沟通汉与西域各族联系。又征服闽越、东瓯和南越，经营西南夷。派唐蒙至夜郎，在西南先后设置了七个郡。为解决财政困难，采纳桑弘羊建议，把冶铁、煮盐、铸钱收归官营；改革币制，禁止郡国铸钱，设置均输、平准官等制度。

颁布算缗、告缗令，向商人征收重税，打击富商大贾，没收违法商人财产，由官府经营运输和贸易。元封二年（前 109），征发士卒数万人治理黄河缺口，并亲临工地督促。实行“代田法”，移民西北屯田，发展农业生产。建立正规的察举制度，令各郡国向朝廷推举包括秀才、孝廉、贤良方正等人才担任朝廷职务。表彰儒术，设五经博士，为博士官置弟子，在京师长安兴建太学。又令郡国皆立学官。接受董仲舒“独尊儒术”的建议，儒家思想从此逐步成为中国古代社会的正统。

因迷信神仙，热衷于封神和郊祀，曾多次巡游各地，挥霍无度，加以徭役繁重，致使农民大量破产流亡。在位晚年，社会矛盾日益加深。元封四年（前 107）关东流民达 200 万。天汉年间（前 100—97），齐、楚、燕、赵旧地和南阳等地爆发农民起义。征和三年（前 90），因汉军远征匈奴失利，深悔用兵过度，劳民伤财。次年，下“罪己诏”，

拒绝桑弘羊募民屯田轮台（今新疆轮台县东南）的建议，表示要“禁苛暴，止擅赋，力本农”（《汉书·西域传》）。汉武帝后元二年（前 87）病逝。在位 55 年，谥号“世宗”。病重时遗诏霍光等辅政。临终前立 8 岁幼子刘弗陵为太子，登基为汉昭帝；其间，刘贺短暂地当了 27 天的皇帝；退位封海昏侯。此后武帝孙刘病己继为汉宣帝。

（据林甘泉《中国历史大辞典》1990 年；《辞海》1980 年相关词条）

3.5 两汉王侯裔祖传

3.5.1 两汉封王裔祖传

楚元王刘交（前 244—前 179）



字游，一字同文，秦始皇三年丁巳（前 244）生，沛郡丰邑（今徐州丰县）人，太公刘煇第四子，母李氏，邦公同父异母幼弟，居中

平乡菊花村第三舍中阳巷口。天性好读书，多才艺。少与鲁人穆生、白生、申公在浮丘伯门下学习《诗经》。秦始皇焚书坑儒，被迫辍学。秦二世元年（前 209）随兄刘邦起

义于沛，西征咸阳，入武关，战兰田，驻濠上，初封文信君。入蜀汉，还定三秦，诛项籍，屡建功勋，是大汉王朝的缔造者之一。高祖六年庚子（前 201）刘邦废黜楚王韩信，封地分为荆地与楚地，刘交封为楚王，统辖薛郡、东海、彭城共三郡三十六县。同年，定都彭城（今江苏徐州市）。以穆生、白生、申公为中大夫。吕后称制时，刘交遣子刘郢客前往长安受业于浮丘伯；又自缀诗集，号《元王诗》，成《诗经》重要学派。次子刘郢客因学有所成，被汉文帝任命为宗正，管理宗室事务，并封为上邳侯。在刘交的倡导下，楚国成为当时中国的《诗》学研究中心。在位二十三年，卒于孝文帝元年壬戌（前 179），谥元王。配梁王后、钟王妃、吴王妃、魏王妃，生七子：辟非、郢客、礼、富、

岁、墓、年（69）刘交楚四世延寿长沙

直系刘子身零陵阔，长安，筑有“刘发周书王”子刘侯。成，江苏刘童侯（茶陵丹，（今敬侯都梁赵郢

年（二年后名声相到诱使

岁、执、调。葬于徐州西郊大彭彭王山楚王墓，另有陪葬墓三座。楚诸侯王国自高祖六年（前 201）册封，至孝宣帝地节元年（前 69）国除。共传八代楚王，历 132 年。一世刘交公楚元王、二世刘郢客楚夷王、三世刘戊楚王、二世刘礼楚文王、三世刘道楚安王、四世刘注楚襄王、五世刘纯楚节王、六世刘延寿楚王。孝宣帝地节元年（前 69）刘延寿

长沙定王刘发（前 170—前 129）

西汉景帝第六子，母唐姬，东汉皇帝的直系祖先，五世孙即东汉光武帝刘秀与更始帝刘玄。汉景帝前元二年（前 155），以皇子身份受封为长沙王。前 142 年，加封武陵、零陵、桂阳三郡为属地。长沙国由此幅员广阔，成为拱卫汉朝廷的南方坚强支柱。封王长沙后，以孝著称，每年运送优质大米至长安，孝敬程唐二母，返回时带回京都之土累筑“望母台”，后世称“定王台”。民间享有“忠有太傅贾谊，孝有长沙定王”之誉。刘发在位 27 年去世，朝廷据其品行，取《逸周书·卷六》语“安民法古曰定”，谥“定王”，史称“长沙定王”。定王十六子，长子刘庸被立为王太子继位，其余十五子均封侯。他们是：刘苍，安成侯（今安福）；刘成，宜春侯（今宜春）；刘党，句容侯（今江苏句容）；刘福，容陵侯（今湖南攸县）；刘童，路陵侯（今河南南阳）；刘则，攸舆侯（今河南南阳）；刘訢，荼陵侯（今湖南茶陵）；刘拾，建成侯（今山东胶东）；刘丹，安众侯（今河北怀来）；刘喜，弋平侯（今河南叶县）；刘义，夫夷（今湖南邵阳）敬侯；刘买，舂陵侯（今湖南宁远）；刘定，都梁侯（今湖南武冈）；刘狩，洮阳侯（今

赵敬肃王刘彭祖（前 166—前 92）

景帝第八子，贾夫人所生。孝景前元二年（前 155）四月，立刘彭祖为广川王。第二年，赵王刘遂谋反被平定，刘彭祖在位四年后改封赵王，封地位于今河北邯郸。史载名声不佳，为人巧佞。在位六十二年间，国相到职鲜有超过两年者。他通常以惑乱之事诱使国相，得其犯忌失言，或留作把柄，或

谋反，诛而国除，改彭城郡。三子刘礼，字和春，母魏氏。原封平陆侯，任汉室宗正，继为第四任楚王，谥文王。配张氏，庶子二：如泰、如康。如泰位下庐陵基祖交公三十世刘炎裔传吉安小旃刘氏。刘交家族人才辈出，汉代即有著名学者刘向、刘歆父子，还产生了南朝刘宋开国皇帝刘裕，后裔派衍四方，人丁兴旺，构成汉刘的重要组成部分。



广西全州）；刘贤，众陵侯（居不详）。刘氏长沙国始于长沙定王受封，忠孝传家，延绵 164 年至王莽居摄末年，与西汉共存亡。史载，共传九王如下：第一任，定王刘发。第二任，戴王（或作康王）刘庸。第三任，顷王刘鲋。第四任，刺王刘建德。第五任，炀王刘旦。第六任，孝王刘宗。第七任，缪王刘鲁人。第八任，刘舜。第九任，刘兴。东汉光武帝建武三年（27）恢复长沙国，封刘舜之子刘兴为长沙王。建武十三年（37）二月丙辰，废长沙国改为长沙郡，诸侯国都改称临湘，刘兴改封临湘侯。

唐中宗继位时（684—685）庐陵王长史刘郊，因孝养父母，落基庐陵，衍高陂里刘氏，即第八任长沙王刘舜后裔。谱记，今吉安县固江白沙园、梅塘镇栗塘叙伦堂及分衍各村刘氏、青原区值夏镇大陂义伦堂刘氏，即第九任长沙王刘兴分衍至庐陵的后裔。

上书告发，大者死、小者刑，以便完全控制诸侯国政，不按朝廷法规治理。刘彭祖娶江都易王刘非的宠姬淖姬生一子，号淖子，想以他为嗣，汉武帝不同意，立武始侯刘昌。征和元年（前 92），刘彭祖薨，谥敬肃。刘昌续位为赵顷王；幼子刘偃为平干王；元朔二年（前 127）六月子刘苍封广平（今河北

鸡泽东南)为陰城侯,《史记》称“元封元年(前110)侯苍有罪国除”。《新唐书》称,“嗣子(因父苍)有罪不得立”。后代

中山靖王刘胜(前165—前113)

景帝刘启之子,汉武帝刘彻异母兄,母为贾夫人,前元三年(前154年),受封中山王。后元三年(前141年)汉武帝即位。鉴于吴楚七国之乱的教训,大臣对诸侯王不示敬重,反而动辄上告过失。刘胜便把官吏违拗之事,全部奏报,汉武帝遂增加诸侯的礼遇,废止官吏检举,对诸侯王施行优待。刘胜为避武帝嫌,不喜欢涉政,身为封王,从不过问地方政务。班固《汉书》记述说,刘胜文章写得好,思维缜密,极有才华。《汉书》同时又记:他认为“王者当日听音乐,御声色”,所以整日饮酒作赋,纵情犬马,生有120多个儿子,其中20多位被封为列侯。王子刘贞,武帝元狩六年(前117)六月受封为陆城亭侯,封地涿县,因被告发祭祀不恭,削爵为民,后代遂在此地繁衍,成为当地大族。按世系,三国蜀汉开国皇帝刘备祖父刘雄就是刘贞的第十四世孙,他曾通

楚孝王刘嚣(前67?—前3?)

汉武帝玄孙、汉宣帝刘询(刘病已)的第三子,生母卫婕妤。甘露二年(前52)受封为定陶王,两年后(前50)封为楚王,建都彭城(今徐州市),遂从长安徙居彭城开基,在位28年去世,谥孝。太子刘文继位为第二代楚王。史称“素行孝顺仁慈,之国以来二十余年,纤介之过未尝闻”,受到汉成帝的嘉奖和厚赏。楚孝王刘嚣子孙众多,见史书记载有21个。除长子刘文立为楚王太子外,其余20位子嗣均被封为列侯:平陆侯刘衍,广戚侯刘勋,阴平侯刘回,陵乡侯刘曾、武安侯刘悛,郟乡侯刘光,新城侯刘武,宜陵侯刘护,成陵侯刘由,成阳侯刘众,复昌侯刘休,安陆侯刘平,梧安侯刘誉,朝乡侯刘充,扶乡侯刘普,吕乡侯刘尚,李乡侯刘殷,宛乡侯刘隆,寿泉侯刘录,杏山侯刘遵。楚孝王刘嚣去世后,公元前24年太子刘文继位为第二代楚王,史称楚怀王。刘文继位仅

迁居广平肥乡而衍。安成蜜湖刘氏族谱明代以来,就误以为是赵敬肃王后裔,错在误判两个刘苍,真相批露详见本志有关专文。



过举孝廉,任东郡范县县令,父刘弘也任职涿郡。元鼎四年(前113)刘胜去世,终年53岁,谥靖,史称中山靖王。其墓葬称满城汉墓,距河北省满城县城西南1500米,位于陵山主峰东坡。1968年发现,1988年公布为全国重点文物保护单位。靖王墓规模宏大,保存完整,年代明确,随葬物品丰富,酒器繁多,首次出土了完整的国宝级文物“金缕玉衣”,为研究汉代诸侯王贵族的丧葬制度有重要价值,也为研究汉代冶炼、铸造、制玉、漆器、纺织等手工业以及工艺美术提供了后世难得一见的重要资料。

一年便无子夭逝。前23年汉成帝又改立刘文的弟弟平陆侯刘衍为第二代第三任楚王,即楚思王。刘衍在位21年去世,传位给儿子刘纁。王莽篡汉,楚王刘纁贬为庶民,楚藩王国至此终结。史载,最后一任楚王刘纁生刘般。东汉建安九年(33),刘般携家眷到洛阳,光武刘秀封为菑邱侯,奉祀楚孝王。又改封杼秋侯,地属楚国;汉明帝永平元年(58),改封为居巢侯,地属沛国。刘般回到彭城故地于公元78年去世。生2子:刘愷、刘宪。刘愷,字伯豫,本应承嗣袭居巢侯爵,他为人谦孝,将爵位让给弟弟刘宪,自己外徙独闯天下。《后汉书·卷三十九·刘愷传》记,刘宪于永元十年(98)袭封为第二代居巢侯。刘愷在汉安帝时历任司空、司徒、太尉等要职。刘愷的小儿子刘茂,字叔盛,才高而礼让,历任尚书之职,汉桓帝时官至司空位列三公。因坚持正义,为司隶校

李膺辩服得罪汉桓帝，被罢免。直到汉灵帝建宁年间（167-170年）又复出，任太中大夫直至去世。刘茂迁居彭城丛亭里，后裔繁盛，形成后世彭城刘氏中主要支系。刘器第三子刘勋在汉成帝河平三年（26）被封为广戚侯，史称广戚炆侯。刘勋去世后，儿子

楚思王刘衍（前42？—前2）

西汉宣帝刘询之孙，楚孝王刘嚣之子。初封平陆侯，汉成帝阳朔二年（前23年），其兄楚怀王刘文去世，文无子而国除。次年，汉成帝复立刘衍为楚王。在位21年卒，谥

刘显继嗣，广戚侯刘显生刘婴，即西汉最后一个皇帝孺子婴；王莽败亡后被更始政权所杀。湖南郴州秀才乡黄茅刘氏“谱序”和宁远刘氏族谱“源流序”载，刘显后裔五代时南迁至赣、吉、泰，又分迁各地，构成赣、湘、鄂、川数省汉刘的重要分支。

思。其子刘纡嗣位。另一子刘景，汉成帝立为定陶王，承嗣刘康，在刘康之子汉哀帝即位之后，改封信都王。事见《汉书·卷八十·宣元六王传·第五十》。

3.5.2 两汉封侯裔祖传

安成侯刘苍（前149—前106）

字礼，号从远，系汉高祖邦公玄孙。长沙定王刘发十六子，刘庸为长，刘苍为次，俱系王氏母所生。刘庸禛录王位，系第二代长沙王。刘苍25岁时汉武帝元光六年（前129）授封安成侯，从长沙徙迁安成郡，侯府设今安福严田镇茨溪汤村。其地在该镇横屋村委牛坊坵组；远近闻名的卧龙樟即当年侯府之家的千年见证。20世纪90年代发现此地仍有大面积的城墙青砖遗存。安成辖地东至今安福枫田古安平邑旧界，南至庐陵（今吉安县）、永新二县交界处，西至今湖南茶陵、萍乡、宜春三市县交界处，北至今分宜、新余二市县交界处。莲花亦属安成所辖。刘苍授封后，深入邑内各地访查，赈济灾民，降免赋税，鼓励农耕，筑坝修渠，怜恤民生，深受邑民拥戴。

苍公45岁逝于汉武帝元封五年乙亥



图为罗汉山安成侯墓葬的地表景象

（106），谥号“思”，意为子孙后代能追思其祖源于长沙。娶妻石氏，封侯君，生子自当（当），承封安成金（今）侯。2007年6月于墓葬地（今莲花县城西华里麻石村罗汉山）出土“安成侯”金印，另有宝剑、青铜器以及陶、瓷器百余件。自当生子寿光，武帝大初二年（前103）授安成节侯，昭帝元平元年（前74）国除。侯爵撤销，仍以钦风与永嘉二乡（今为安福洲湖、甘洛、寮塘辖地）为食邑；后又隐居谷口（今属安福寮塘乡）。张普继寿光为安成侯与豫章太守贾萌大战于安成侯国新茨之野，数年后完成了豫章辖地安平向长沙辖地安成的扩张。寿光生四子：方继、锡、乔、楚。他们生于豫章与安成的战乱之年，“散为编氓（民）”，安成侯邑西之家废为商贸之“市”，市废为民居之“村”，其地仍以曾为三代安成侯作为封国之“汤沐邑”，取名曰“汤村”。后代有的迁于县内谷口、洋溪，有的留居茨溪，有的分徙外地。唐末有称“五处士”者又回迁祖籍之地，今合称“茨溪刘氏”。

苍公后裔曾在安福洋溪镇祀建“安成思侯坊”，2000多年来屡废屡兴，最终毁于“文革”。雍正癸卯（1723）进士郭櫟续为思侯坊撰碑文称：刘苍“仕汉，勋伐在国，膏泽于民；则尤好学，通经雅，得经书之传。”

相传汤村祖山还另有他的墓地。世代由

族内守墓人单口相传，直至清末意外中断。

苍公后裔众多，经二千多年来的繁衍生息，已然遍布海内外，尤其在汉代封地安成郡所在的今江西吉安，成为刘氏主体的一脉。

现知，在汉室王侯中，还有二人取名“刘苍”。一是长沙定王刘发同父异母之弟刘彭祖子陰城侯亦名刘苍；蜜湖族谱原以为唐代

宜春侯刘成（前 141? — 前 93?）



元光六年（前 129）七月乙巳，汉武帝封长沙定王刘发第三子刘成为宜春侯，宜春侯国管辖今江西袁河流域包括今袁州区、新余市、萍乡市一部和樟树市一部。

刘成在宜春城构筑宜春台、凤凰台、仙女台、梳妆台、得月台，

安众侯刘丹（前 135—前 105）

景帝刘启之孙、长沙定王刘发之子。汉武帝元朔四年（前 125）建置安众郡，封长沙定王第十子刘丹为安众侯。安众城址位于汉代南阳府西南三十里（今河南南阳市卧龙区青华镇杨官寺村）。新莽居摄二年（公元 7 年）安众侯刘崇讨伐王莽兵败，安众城池也随之而废。三国虽未设县，但仍为兵家必争之地。西晋时安众城仍为县治，惠帝司马衷曾于永康元年（300）复封汉代安众侯刘丹裔孙刘乔为安众男。南朝刘宋承袭前朝，亦封刘湛为安众男。元嘉年间（424—453）为南朝刘宋文帝刘义隆所废。《新唐书·卷七十一上·表第十一上·宰相世系一上》记载安众侯刘丹的后代：“南阳刘氏出自长沙定王。生安众康侯丹，袭封三世，徙沮阳。裔孙虞，字恭嗣，魏侍中、关内侯，无子，以弟子阜嗣。阜字伯陵，陈留太守。生乔，字仲彦，晋太傅军谿祭酒。”《三国志·魏书二十一》记载：“刘虞字恭嗣，南阳安众人也。……虞著书数十篇，及与丁仪共论刑

夫夷侯刘义（前 136? — 前 113）

裔传刘像有误，蜜湖始祖亦思侯裔。同样是长沙定王裔传的东汉光武帝第六子也取名刘苍，封东平宪王；裔孙刘澍，因宦安成，衍为“五人房”。宋末抗元义士战死者 1500 余人，即为刘澍的后裔。幸存者移居今武功山横江新老居，世称东平刘氏。但史谱所称“思侯”者，仅属定王次子苍一人。

被称为“袁州五台”。元鼎五年（前 112 年）武帝废除了一批王国、侯国及爵位，刘成及宜春侯国也在其中。该年名为因上贡交纳皇室黄金失当而问罪，实则出于削藩的政治需要，刘成“坐酎金，国除”，夺去侯爵。削职后终老宜春，葬在宜春台西侧。现宜春市区中山中路有王子巷，巷内尚存王子庙旧址。宜春侯所封国都在今江西宜春袁州区。迁徙至古庐陵县今之吉安县北源乡大院村、吉水县董富刘氏，属宜春侯刘成后裔。

礼，皆传於世。文帝即王位，为侍中，赐爵关内侯。黄初二年（221）卒。《虞别传》云：时年四十二。无子。帝以弟子阜嗣。民国三十六年《笪桥刘氏总谱》记：“阜字伯陵，陈留太守。阜子乔，字仲彦。”《晋书·卷六十一·列传第三十一》记：“刘乔字仲彦，南阳人也。其先汉宗室，封安众侯，传袭历三代。祖虞，魏侍中。父阜，陈留相。……乔弟义，始安太守。义子成，丹杨尹。”后裔徙南阳涅阳（今河南镇平），魏晋成为涅阳望族。刘义（字幼彦）病故后，其妻魏夫人（252—336）察觉政局不稳的中原不久将陷于动乱，于西晋元康年间（291—299）携二子刘璞、刘遐徙江南避乱。东晋建武二年（318）徙迁于楚南之南岳集贤峰下。刘遐任安成太守，任满迁居顺正乡笪桥兴庙下（今安福山庄乡笪桥刘家港），尊为安福笪桥刘氏基祖。旧说刘遐为楚元王交公裔有悖刘氏郡望、庐陵方志以及上述多部史籍传承千年以上的记载。

汉景帝刘启裔孙、长沙定王刘发第十一子。《后汉书》记载，汉武帝元朔五年（前124）三月，析昭陵县封刘义为夫夷（亦作夫夷侯）侯，前113年谥敬，妣蒯氏，史称夫夷敬侯。夫夷江流经境内，侯城故地即今天的湖南省邵阳县小溪市乡梅州村。东汉建武二十九年，即公元53年，废夫夷侯国为夫夷县，梅州侯城便成了夫夷县治。据《新宁县志》，夫夷侯国自册封到废除，共传六代131年。在后来的514年中，一直都是县城所在

春陵侯刘买（前139？—前70？）

汉景帝刘启裔孙、长沙定王刘发第十三子。汉武帝元朔五年（前124年），汉武帝刘彻以零陵郡泠道县的春陵乡（今湖南省宁远县柏家坪镇）封长沙王子刘买为春陵侯。去世后，谥号节。子刘熊渠承春陵侯位。刘熊渠去世，子考侯刘仁继位。刘仁以春陵地势低下潮湿，山林间有毒气不宜居住为由，上书要求退邑内徙。汉元帝初元四年（前43年），徙封南阳白水乡，仍沿以春陵为诸侯国名。于是就与同出曾祖父的从弟巨鹿都尉

海昏侯刘贺（前92—前59）

汉征和元年出生。父昌邑王刘髡，祖父为汉武帝刘彻。后元元年（前88年）正月，刘髡薨，5岁的刘贺继昌邑王位。六月，武帝颁布轮台罪己诏。后元二年（前87年）二月武帝驾崩，8岁的武帝幼子（第六子）昭帝刘弗陵继位，霍光、金日磾、上官桀共领尚书事，霍光主政，独揽朝纲。元平元年（前74年）四月十七日汉昭帝驾崩，刘贺六月初一（公历7月18日）登基，六月二十八日（公历8月14日）被废，昌邑王国也被改为山阳郡。是年七月二十五日，刘病己（后改名刘询）即皇帝位，是为汉宣帝。地节二年（前68年）霍光病逝，次年五月张敞到任山阳太守，地节四年（前66年）张敞亲临故昌邑王府察看刘贺状况。元康二年（前64年）宣帝密赐山阳太守张敞玺书，“令谨备盗贼，察往来过客”。次年（前63年）春，刘贺受封为海昏侯，食邑四千户。由此，刘贺由山东故土巨野迁徙至侯国所在地豫章郡的海昏县，它的范围大约包括今江西永修、安义、靖安、奉新、武宁等县境和南昌新建区的东北部。神爵二年（前60年），因与故豫章太守卒史孙万世密谈，涉及敏感内容，被扬州刺史劾举，削去食邑三千户。神爵三年（前59年），时年34岁的海昏侯刘贺去世，海昏国被废除。刘贺生数子，现知名讳的有刘持轡、刘代宗、刘奉亲、刘充国等人。刘代宗初元三年（前46年）封为海昏釐侯；再传原侯刘保世；原侯传位刘会邑。南昌西汉海昏侯刘贺墓，位于新建区昌邑乡的墩墩山，从发现到发掘历时5年，勘探约400万平方米，重点勘探区为1万平方米，发掘了以紫金城城址、历代海昏侯墓园、贵族与平民墓地等为核心的海昏侯国一系列重要遗存，以发现面积最大、保存最好、内涵最丰富的汉代侯国聚落遗址，入选2015年全国十大考古新发现。海昏侯的汉刘世系递衍，见本志“7.1 庐陵刘氏主要分派及其汉刘世系·城坑派”。图为从南昌市新建区海昏侯墓出土的刻有“刘贺”名字的玉印。

地。后梁大通三年（531），夫夷县改为扶县，再改称扶阳县，县城迁到金城，即今天湖南省新宁县城金石镇。西汉时的湖南昭陵，西晋称邵陵，唐设邵州与邵阳县。邵阳县属长沙府，后改隶宝庆府。邵阳县内唐代就有丰陵驿；明清归属三都。它就是唐咸通年间（860—874）徙入庐陵富田锦溪的刘氏后裔族谱记载的其先祖“世居长沙丰陵”的原籍之所在。

刘回及刘氏宗族居住在一起。刘仁去世后，子刘敞继承，称春陵康侯；裔传庐陵桐坪丰山派。刘熊渠是更始帝刘玄的曾祖父；另一个儿子郁林太守刘外就是东汉光武帝刘秀的曾祖父；后代裔传庐陵桐坪熈头派。另有史谱称梁共王的名讳也叫刘买，却是梁孝王刘武长子，为春陵侯刘买的叔公辈。刘武为汉文帝次子，景帝胞弟。文帝十二年（前168）改封梁王。平七国乱，建大功；至西汉末年轻八代九王。

广威炆侯刘勋（前45?—15?）

汉宣帝刘询第三子楚孝王刘嚣之子。河平三年（前26）正月，汉成帝为褒扬叔父刘嚣，封刘勋为广威侯。刘勋逝后，谥号炆，爵位由子刘显继承。刘显生子刘婴（公元5—25年），在公元6年被王莽立为太子，史称孺子婴，王莽为摄皇帝。公元8年，王莽废孺子婴，代汉称帝，建立新朝，史称建兴帝。西汉世系递传如下：汉高祖→文帝刘恒（薄姬生）→景帝刘启（窦漪房生）→武帝刘彻（王姁生）→戾太子刘据（卫子夫生）→史皇孙刘进（史良娣生）→宣帝刘询（王翁须生）→楚孝王刘嚣（卫婕妤生）→长子楚怀王刘文、次子广威炆侯刘勋、第三子楚思王刘衍。刘衍生楚王刘纡。楚王子刘般，字伯兴，居巢侯。刘勋二十世刘天瑞，唐任长沙府邵阳县令，生子三：嗣宗、嗣先（嗣昌）、嗣从。唐昭宗时（889—904）刘嗣从由湖南邵阳徙居庐陵县永福乡三十六都城坑，为庐陵一世派祖。城坑派刘氏与秦和“西昌玉泉派”同祖同源。其汉刘世系递传，见本志“7.1 庐陵刘氏主要分派及其汉刘世系城坑派”。

3.6 晋与唐宋分派基祖传

【刘遐】（280?—370?）笮桥刘氏始祖。今考为长沙定王第十子安众侯刘丹裔。又名瑕，字子嵩；确切生卒待考。祖父



伯陵，《新唐书》记为陈留太守。父司徒大保椽南阳刘义，字幼彦，封平邑侯。母道教上清派开山祖师魏华存（252—334），卒湖南衡山。兄刘璞，字道脱，为司空庾亮司马，宦余喜从母修道。闻母仙逝，弃官，隐居南岳，奉母祀。万历三年

（1575）《吉安府志》记刘遐云：晋废帝太和中（366—370）安成郡太守。青原山净居寺弘济禅师七祖行思为十二世裔。乾隆四十年（1775）《吉安府志》再记：天宝六载（747）碑略曰“七祖，汉长沙定王发后”。曾任东晋陶侃（259—334）府从事中郎将。解组立家于安福县城南门铁冶巷，后祠家于安福北乡笮桥，裔传笮桥、龙云、石屋三派，及其众多分支，成大族。

（刘传贤）资料来源：1575年（万历三年）《吉安府志》；1775年（乾隆）《吉安府志》；民国《笮桥刘氏总谱》。

【刘元偃】（504—?）讳昭，字宣卿，号元偃。梁武帝天监三年甲申（504）生，刘寔九世孙。祖伯龙，居父忧，以孝闻，（刘）宋武帝敕皇太子诸王并往吊慰，官至少府卿。父刘彪，齐征虏，为晋安王记室。幼清警，七岁通老庄义。既长，勤学善属文。外兄江淹早相称赏。起家朝奉，请，屡迁征北行参军、尚书仓部郎，寻除无锡令。历为宣惠豫章王、中军临川王记室。大通与中通年间（527—534）任安成内史。初，昭伯父彤集众家《晋书》注干宝《晋纪》为四十卷；至昭又集《后汉同异》以注范晔书，成《集注后汉》一百八十卷，世称博。悉著《幼童传》十卷、《文集》十卷。卒于东海剡令，享年不详。子四：绍缓鑑铎。长子刘绍，字言明，亦好学，通《三礼》。大同中（535—547）为尚书祠部郎，寻去职，不复仕。次子刘缓，字含度，少知名。历官安西湘东王记室，时西府盛集文学，刘缓居首。升通直郎，不久迁镇南湘东王中录事，复随府江州。孙刘绍荣，鑑子，至德元年癸卯（583）生；唐贞观四年（630）任吉州刺史。移家安成吉村东圃。后世尊其祖父刘元偃为一世。汉刘祖源系长沙定王十三子春陵侯买。

（刘传贤）据《梁书·卷四十九·列传第四十三·文学上》；民国五年《庐陵甘村刘氏六修族谱》。

第九任
宗嗣
长史。
属湖北
安平乡
配孙氏
刘郊墓
村田南
官田旁
永新樟
刘郊墓
民国三

刘氏墓
刘邦3
东汉
郡太守
世移居
开元丁
廷试以
进士。
史，再
任清江
民。天
因送父
强留依
景遵命
父归道
乡，卜
为东区
墓今在
五年

蜜湖文
裔出志
本志
安府志
任安成

【刘郊】(628?—690?)号宏庵，第九任长沙王刘舜后裔，衍长沙刘氏。唐中宗嗣圣甲申年(684)由长沙徙任庐陵王府长史。父元鼎，母王氏。庐陵王府徙房州(今属湖北)，以伺奉父母“亲老”为由，留家安平乡高陂里(今吉安县湴田镇高陂下屋)。配孙氏，子二：再展、汉雷(仍居长沙)。刘郊墓今存下屋。后世由高陂里派徙官田英村田南(因四世大邑教谕刘懋入赘郭氏)、官田英村石溪、梅塘院前、大冲美头、鸪坑、永新樟树、万安邓林、信丰木岭与南康等地。刘郊尊为庐陵一世祖。

(刘传贤)据1998年《刘氏八修族谱》、民国三十年《吉安县志》。

【刘景】(711?—780?)安成东冈刘氏基祖。确切生卒年份待考。谱传系高祖刘邦39世裔，出长沙定王次子安成侯刘苍。东汉裔祖刘祗任豫章郡太守离安成，后26世移居筠州(今高安)。开元丁丑(737)参加廷试以《花萼楼赋》登进士。先拜湖南永州刺史，再迁吉州太守。在任清正廉洁，德政惠民。天宝甲申(744)因送父刘愷卸任安成县令返回筠州时，民众强留依恋不舍，刘愷因命儿孙留居安成。刘景遵命，嘱咐长子刘由舆驻居安福，于其祖父归途中择地“厥稻馨香、饭如凝脂”的北乡，卜居东冈。吉州太守解组后居东冈，尊为东冈(山庄)刘氏始祖。逝葬东冈牛塘垵，墓今存。

(刘传贤)据乾隆丙子(1756)民国十五年(1926)《东冈山庄刘氏族谱》。

【刘像】(724—796)字攸震，安成蜜湖刘氏基祖。系高祖刘邦37世裔，谱称裔出赵敬肃王刘彭祖；亦称系长沙定王裔。本志考证，实为后者。万历三年(1575)《吉安府志》记：唐肃宗宝应年间(762—763)任安成令(今江西安福)。任内有善政，转职



方员外郎。继以绩著，数献策，征淮有功，擢升御吐蕃，后居功进爵益国公，封昭武英烈王。去世后赠兴祚王，葬安福城西蜜湖白马峰(安福枫田新屋场村刘家组)。萍乡市广福桥刘氏族谱记其生卒之年。

(刘传贤)资料来源：乾隆四十年(1775)《吉安府志》；明万历癸卯(1603)《蜜湖刘氏族谱》。

【刘献】(793—875)字文靖，唐贞元癸酉(793)生，高祖邦公37世孙；系东汉光武帝之子熲帝裔传，出长沙定王子春陵侯刘买。唐开成庚申(840)由河南宜阳三徙定居什香爨头，沿用河南老居村名，为庐陵基祖。唐乾符乙未(875)歿，妣周氏，合葬六十四都隆坪鼓岭孚惠庙前；刘仪守墓。

(刘传贤)资料来源：1995年重修《什香爨头刘氏族谱》。

【刘珍】(878—958)庐陵榭溪派基祖。



长沙定王第十三子春陵侯买公裔；邦公46世。字待聘，号玉堂。祖父刘简，字若父，唐武宗会昌年间(841—846)为避唐末乱世，隐居白芒。唐昭宗乾宁四年丁巳(897)以教书先生为业外迁。途中曾对人发誓说：遇东则止。到达庐陵延福乡距东向仅4里良石，做了史氏人家女婿。10年后，五代梁开平元年丁卯(907)分居本里榭水之上(今称岭上)。次子刘维官任翰林学士，为父请封；后晋天福间(936—944)以翰林

方员外郎。继以绩著，数献策，征淮有功，擢升御吐蕃，后居功进爵益国公，封昭武英烈王。去世后赠兴祚王，葬安福城西蜜湖白马峰(安福枫田新屋场村刘家组)。萍乡市广福桥刘氏族谱记其生卒之年。

学士授封。后周显德五年戊午（958）寿八十一卒。妣史氏，封昌邑夫人。合葬南陂江北上车虎形癸山丁向。生子二：刘雄（传榭溪派）、刘维（传南岭派）。今吉安县、吉州区榭溪派以及吉水南岭与省内及湖南宁乡南塘刘氏即为其后裔。

（刘传贤）据《史记·卷二十一》、唐代林宝《元和姓纂》、民国七年（1918）敦本堂《榭溪刘氏隍北族谱》、2000年《榭溪田里刘氏族谱》。

【刘德言】（894—974）字绍闻，安成水部一世祖。唐昭宗乾宁元年甲寅（894）生。南唐末年（约934年前后）任淮南藩府奉议郎、楚州宝应

（今江苏宝应县）县宰。后周显德三年（956）周世宗征伐淮南，南唐屯兵淮上，后周屡败。其时，征战频发，盗贼蜂起，民不聊生，楚州尤甚。刘德言弃官留居宝应，独自组织子弟起兵，保卫家园，及至捍卫周边郡县甚远，“民皆德之”。一年后，周世宗再伐南唐，赵匡胤任殿前都点检，率殿前军步骑至楚州城下，刘德言统乡兵归顺，授官留麾下。显德五年（958）正月，后周发动楚州攻势，刘德言率军民浚通鹤水（今江苏淮安老鹤河），旬日而成。后周巨舰百艘自淮水直入长江。南唐后主李璟上表尽献江北14州60县，以求划江为境息兵。此战刘德言居大功。显德七年（960）赵匡胤取代后周建立宋朝，刘德言越级升迁，授朝散大夫，历任检校尚书、水部员外郎，出任淮南转运副使。开宝六年（973）宋太祖议平江南，授刘德言江南发运使，封南昌开国郡男爵位，食邑五百户，赐紫金鱼袋，以示恩宠。刘德言立籍汉祖安成思侯世居地钦风乡四十八都（今属安福）。次年十二月歿于其任所南昌官府，享年八十岁。配欧阳氏，封南昌郡君，越一年歿。生三子：程、秩、



税。亦奉敕归葬，合墓安福县南寮塘秀水（现寮塘乡小水）广明寺旁龙形珠穴。其墓现入安福县文物保护单位。墓前原立水部坊一座，20世纪兴修水利时被拆。现知：庐陵永和三庆堂光绪十一年（1885）《石窟刘氏族谱》序记，系安成思侯苍27世，亦即高祖邦公31世。湖南汉寿军山铺《蘭芳公族谱》称，系高祖48世。乾隆戊寅（1758）东冈景公33世刘锡嘏作潜江谱序称，系“思侯生四十三世”，即高祖54世。本志考订后采后说。

（刘苾桂；刘传贤）据乾隆四十年（1775）《吉安府志》；吉安县桐坪镇《金竹刘氏族谱》。

【刘适】（900？—960？）字时行，行十八。泰和万合沙湖谱称字德言。初家南康，仕南唐，官至工部尚书，特授进奉使。宋下江南，退职为民。当其时子君造任吉州推官，移住吉治居所。平日喜寻访山水之胜，经庐陵县西北永福乡四十七都之上井，爱其秀丽，遂卜居谷木塘之北，今其地称三舍（今属安福），尊为基祖。歿葬庐陵县三十八都汶村施家山丁向。夫人孙氏，歿葬汶村姜黄井横石东向。元至正丙戌（1346）族谱称，属长沙定王裔。（刘传贤）据咸丰丙辰（1856）《三舍刘氏五续族谱》。

【刘汴】（936—1000）楚元王交公⁴⁴世裔孙，庐陵基祖刘炎15世。字洪崖，五代后唐清泰丙申（936）生。建隆二年辛酉（961）进士，官拜御史中丞。咸平庚子（1000）歿后，葬临江府吉阳堂龙形坤向。族人置田三十石膳祭，佃人甘受守墓。配黄氏，敕封夫人。葬吉水金鸡凹狮形庚向，佃人王苟守祭。继室李氏。再配贺氏，葬临江府新干县二十三都将苍山黄牛架车形申向，佃人姚辛八看护，有茶园二十四坳作醮祭。生子一：衡。乾德戊辰（968）由永新徙庐陵小隰，谱称“小隰刘氏汴公始”，尊为小隰基祖。

（刘传贤）据《民国九年·庐陵小隰芳谱甘溪三派刘氏五修族谱》。

石波，世孙。醴东宋淳熙一118部。四漠、典生三子相、宗的绍（114建宁化章十有二塘马边

通达之利。城（距

后梁唐前主难免

诗于降十年。百篇。禁江才遂还斥有诗个阴闲诗》一俱是三段。

【刘宗臣】(1145—1226)字世茂，号石波，景帝之子中山靖王刘胜后裔，刘备 51 世孙。尊为庐陵客家刘氏基祖。祖父刘源远，
 刘氏族谱记
 宋淳熙间(1174—1189)任兵部侍郎。四子：谏、诏、谟、典。父刘诏，生三子：宗臣、宗相、宗卿。南宋时的绍兴十五年(1145)生于今福建宁化，曾任虔州(今赣州)通判；诰授紫金光禄大夫。寿八十有二，歿葬福建汀州府宁化县福安村水护塘马迹营仙人面咽喉穴。熔生铁封墓，后裔



世称铁墓志。妣吴氏、郑氏。生八子，谱传三县令，五道府。长子刘贵盛，任浙江金华权(代理)知州军事。明洪武七年(1374)任梅州总镇的刘开七(子刘广传)为其后世所衍。另有客家刘春田，字宗臣，生于宋徽宗建中靖国元年辛己(1101)正月十八日子时。2017年7月署名“刘氏大宗祠铁墓地管理处”辑录的《唐代刘韶(赐号宗臣)履历考》认为，刘宗臣唐开元二十五年(737)生，歿元和十五年(820)；贞元十二年(796)敕任虔州判事，解任时朝谒平山(宁都凌云山)汉太祖陵墓；“遂留安善里安福村马迹营，就卜彼居”。显然，刘宗臣另有其人。

(刘传贤)据民国二十八年(1939)《醴东刘宗臣公祠合修宗谱》；平江长寿街1992年《刘氏家谱·刘氏族谱源流序》。

3.7 自唐以来旧志人物传再纂

(选自民国三十年《吉安县志·人物传》)

〔唐〕

【刘智】生卒与里籍(安平乡桐睦观下)待考。唐高宗开耀元年(681)以“州逼赣水，通达大山，户口殷繁，(而州治)土地湫 jiǎo 隘(低湿狭小)”，尽陈(详细列举)移郡之利。汉时故城距泰和县城西北30里，隋移石阳。永淳元年(682)(州治)遂由石阳故城(距吉水县城东北25里)移今里(北门街、弓箭街故城)。见《宋·太平寰宇》记。

〔南唐〕

【刘之审】字待问。安平乡四十都醪溪人。后梁据吴扬，即有江南之地。徐知诰本系后梁大将徐温养子，吴天祚三年(937)废吴称帝；次年改名李昇，国号改为唐，史称“南唐前主”。典政，辟刘之审为参军。刘之审推测徐知诰将有禅代皇位据为已有之患，天下难免再陷动荡之秋，遂弃官归隐。

【刘洞】(?—975)纯化乡八十二都锦溪人。祖居建阳(今属福建)。少游庐山，学诗于隐者陈贶，“精思不懈，或至浹日(整天)不盥”(《十国春秋》)。贶卒，独隐二十年。刘洞为诗，长于五言，得贾岛遗法，自号“五言金城”。南唐立，游访金陵，献诗百篇。后主李煜览其首篇《石头城怀古》：“石城古岸头，一望思悠悠。几许六朝事，不禁江水流。”后主掩卷，为之改容，“感怆不怡者久之，因弃去”。羁旅二载，俟召不报，遂还庐陵。金陵受围及亡，刘洞恰适旧地，遂“徘徊赋诗，语多感慨”，为之“伤悼”。有诗作于路旁，署云：“千里长江皆渡马，十年养士得何人？”又云：“翻忆潘郎章奏内，阴闲迟暮泪沾巾。初番佑表云家国，庄士奈何日将暝！”开宝八年(975)卒。遗集《刘洞诗》一卷行于世，与同门及同里夏宝松，时人以“夏江城”称之者，为“唱和俦侣”，诗名俱显当年。所作《夜坐》尤为警策，人以“刘夜坐”称之。《全唐诗》存诗一首，残句三段。参见马令《南唐书》本传。

【刘鸢】(944—986)字仲翔，延福乡槲溪人。生于后晋开运元年甲辰(944)。北宋开宝七年(974)登南唐进士。白衣守选，归乡里。刺史申屠令坚以厚礼表达仰慕之情。还重新命名乡间，曰“化龙里”、曰“折桂乡”。曾经感叹五季文辞卑弱，于是仿杨雄《法言》之气势，著《法语》八十一篇。大略言：帝王为治，乡士立己，皆当勉循圣哲。全书多半援证经史，上柱国徐铉作序。在所居之左，盆形之上尚有“读书台”遗址；前有小沼，取“右军墨池”之名。今在吉安县万福镇鹤洲村委岭上村。卒于宋雍熙三年丙戌(986)。庐陵乡贤宋益国公周必大撰《先辈鸢公记事》，存槲溪族谱。收入本书“第五编·谱牒丛录·诗文”。

注：元代庐陵永丰坑田村人刘鄂(1274—1344)，字楚奇，以行省参政囚慈云寺绝食六天罹难。著《唯实录》七卷入《四库全书》；《赣州府志》误为宋代人。

〔北宋〕

【刘玉】富田锦溪人，世儒家，南唐保大年间进士。通晓武事，仕宋太祖。尝充监察御史，从大将曹彬伐蜀，以功绩官至银青光禄大夫、检校国子祭酒兼殿中侍御史、上柱国。宋太祖乾德五年(967)制词(皇帝诏书)尚存族谱中。

【刘章】字微之。元符二年(1099)宋哲宗令各州县学实行三舍法选士；后又罢科举，命专以三舍法取士。尝为解试计，偕上书，无所忌讳。时蔡京擅国，籍(刘)章名为邪，坐是(因名字受到处罚)，不得(参)与三舍(法)选官。宋徽宗宣和三年(1121)始以免元符之三舍令，开封府与各路州县均恢复科举取士。解(试)登第，终桂岭(今属广西贺州)令，卒赠从事郎。吉安府志将其名印作刘漳。

【刘作】字造菴。宣化版塘人。宋徽宗大观(1107—1110)进士，宣州(今安徽宣城)太守，多惠政。著《训民六条》。绍兴间(1131—1162)，群盗肆起，(刘作)奏言朝廷，(谏)言“任相须明，任将须专”。忤(触怒)当道(当权者)，归(辞官返乡)。卜庐陵，之(来到)三获塘居焉。郡邑(人)称石门先生。其祖(刘)赞善，系宰相(刘)沆弟；父瑜安，抚使(巡理地方军务)。家世(居)禾川版塘，(刘)作徙庐陵，仍名其里曰版塘。子仕和，西昌主簿。录安徽宣城清嘉庆《宁国府志》。旧志“作”误“倬”。

〔南宋〕

【刘若川】字朝宗，读书自好，不求闻达。为文淳正淡雅，有集二十卷，人称“元祐(1086—1094)宿学”，教授子弟逾四十年，周必大兄弟尝从受学焉。绍兴间(1131—1162)以太上皇寿典，史称“光尧庆寿”，凡年高皆赐爵。若川以年八十七，遂补右迪功郎而仕。

【刘儼】字叔儼，才豪甚伟。其诗往往有意不入格律，善古文辞，其乐府诗尤为一时脍炙。尝登漕使张栋“快目楼”，题诗楣间，有“只愁笑语惊闾阖，不怕阑干到斗牛”之句。淳熙中(1174—1189)，岳飞五世孙周伯持浙东庚节，读而壮之。适刘儼复谒张栋，留之置酒，召周伯，曰“诗人在此一见，如旧交”。座中以二诗遗周伯，有“四海几人思武穆，百年今日见仪型”之句。诗成风簷，周伯展读大喜。约之入浙，过会稽(今绍兴)，留连月余。刘儼又有《题岳阳楼》诗，周伯喜诵之。刘儼又名仙伦，著有《诗余》二卷，《招山小集》一卷，见宋临安陈起所编《南宋群贤六十四家》(凡二十四册)。此即《文献通考》所称之为《江湖集》而广之者也。

【刘靖之】字子和，绍兴甲戌(1154)进士，淳熙中(1174—1194)官赣州府教授，少时，靖之购于旁郡，及出篋中书，诸生未所见者，令传写。其时师、弟子相见，礼不备，假俸(不领执教薪俸)为俱冠带，月朔(初一之日)尽陈诸生之业于堂。曰：使守貳(以此示范，使府学教师效仿)。有意者，可按而核也。(在任期间)能令学者自重，去苟且

之习
理学
陋，
入，
黄。
权发
有防
诸公
具酒
喉台
政，
其澄
学宏
之参
《训
存《
简明
称其
守道
“予
又尝
呼“
异如
七旬
为之
以娱
名画
是种
屡征
其才
溪先
景泰
名士

之习。改秩，当去，会卒。录见《赣州府志》。

【刘清之】(1134—1190)字子澄，世称静春先生。受业于兄靖之，甘贫力学；明代理学家。绍兴丁丑(1157)登进士，授建德主簿，调高安县。岁大祲，奉檄视旱。徒步阡陌，亲与民接。州议，减常平米。值清之，曰：此惠不过三十里内耳。乃请均境内之地为陌，俾有粟者分赈其乡。发运使史正志按部至境，将拘畸零之赋，清之持不可。寻擢知宜黄。孝宗召，对策首论“民困兵骄，大臣退托，小臣苟媮。”改太常主簿，通判鄂州。差权发遣常州，改衡州。至，则戒诸邑董常赋，缓杂征。阁旧逋戒，欲折。费用有节，渗漏有防。先是郡饰厨，传以奉常平刑狱二使。清之叹曰：“此何时也！与其取诸民，孰若裁诸公？”自常禄外，悉归之。公帑以佐经用。尝作《谕民书》一编。又月朔(每月初一)，具酒肴与诸生。论学，所讲先正经，次训诂、音释，次疏先儒议论。部使者悉其不能媚己，嗾台臣论罢。归，筑槐阴精舍，教授生徒。光宗即位，起知袁州，而清之疾作，犹贻书执政，论国是。取高氏送终礼以授二子曰：自殓至葬，视此。周必大来视疾，谓曰：“子澄，其澄虑何？”清之气息已微，答云：“无虑。可。”澄遂卒。初，清之既举进士，欲应博学宏词科。及见朱子，尽取所习焚之，慨然志于义理之学。朱子所作《小学》，清之亦为之参酌。吕祖谦、张栻皆神交为心契。汪应辰、李焘亦敬慕之。著有《曾子内外杂著》、《训蒙新书·外书》、《墨庄总录》、《祭议时令书续》、《说苑文集》、《农书》。今存《戒子通录》。

【刘惟思】字良贵。读书苦志搜索，于《中庸》独深。年八十纂其有得者，为《中庸简明传》，其与朱子意异者，不曲循。元皇庆初，其子秘书监典簿初出其书，请吴澄序，称其“用功不苟”，见《吴澄集》。

【刘芳润】号玉窗，工吟咏。有经畋山人徐景悦者，每呼芳润，曰：“玉窗尝求欧阳守道作记，记未成，而守道逝。芳润怅然曰：‘已矣。惟(求)会孟也。’”刘辰翁亦曰：“予何敢记玉窗见推名流如此？”以上记事见《玉窗记》。

【刘志霖】号青谷，小灌人，与刘辰翁同里。学刘辰翁为文章，词色炳烺，滔滔不绝。又尝赋《长冈讌饮》，《诗八十韵》亦情思淋漓。见《吴文正集》。

【刘邦美】字才卿，富川人。为人正直。相传里闾有鬼车鸣，里人相戒锁户。邦美大呼“愿见鬼车”，卒无有。又传，称某祠有神能祸福人。邦美过祠下，不为礼。其不惑诡异如此。年方四十，自号乐庵。即弃人间事，时从方士谈内外丹，间取松柏啖食之。年踰七旬，尚童颜。临终，医进药，麾去(拒受)。事见《文信国集》。

【刘梦说】字肖翁。父振道，字子明。志气慷慨，交四方贤士，文天祥与之友善，尝为之书“卷书堂”，梦说自引为婉愉事。亲父、嗜琴，署其燕坐，曰“琴牖”，时操古调以娱其亲友。及父歿，至琴牖必潜然，终身为之废琴。藏书数千卷，手自点校前代法书、名画，笃意收贮。学士卢挚将旨祀南海，邂逅一见，特加器重。号以“梅埜(野)”。由是种梅结亭，称“梅埜逸士”。幅巾鹤氅，游息亭中以卒。记事搜见《吴文正集》。

【刘跃】字起南，先世有为南唐駙马者，徙居邑之中洲，遂自取号，称“中洲钓者”。屡征不仕，筑海云楼，延四方之士，讲学其中。著有《渊泉集》。据《传芳集》补。

【刘复翁】志气豪迈，其诗奇而能工。吴澄序之，曰：“如复翁者，百不一二也。盖其才，可为世用。”而复翁竟迴遁，避世以终。

【刘绍先】号秀溪，隍北人。好读书，构小轩。宅旁颜曰：“秀溪书屋”；乡人称“秀溪先生”。著有《周易悟解》、《脉理灵通》、《随吟草》、《壮游集》行世。孙刘溥，景泰五年(1454)进士。

【刘澄】字定伯，富川人，刘邦美从子。身長五尺余，须发如漆，性旷达，类晋宋间名士。好客，然亦喜客来四方。善谈名理，辨者莫能置诘。兴所至，辄于诗发之。嗜奕，

最入幽眇。饮酒可一二斗，酒酣浩歌，声振林木。或投冠袒裼，旁若无人。或鼻息雷鸣，径卧坐上。当其乐时，不知天之高、地之下、老之将至。与文天祥善，召之即至，或不约径造。一日，过文山，极论当下时事，抑扬不少挫诘，且痰厥而死。文山哭之三日不缀，为撰墓志铭。素能破崖岸，削边幅，不为拘拘孑孑。至道理所在，确然守之不变。执丧为孝子，按丧礼，门内不入缁黄。一子二侄，命以先产，三分为业。自号前村，诗集取名《前村诗稿》。据文天祥撰《刘澄墓志铭》。

【刘洙】字渊伯，淳化富田人。少与文天祥狎，与之对弈，初不敌，穷思一昼夜，遂能对垒。及起兵，辟补宣教郎、督府机宜。天祥出使，洙领兵还天祥。开府南剑阁，洙收部曲来会。改授大府寺簿，专领将一军为督府亲卫。会空坑败，被执。至豫章（今南昌），元人重其才略，诱之使降。洙骂不绝口，与长子同日受害。仲子死乱兵，季子复从天祥死岭南。天祥集杜句哀之。当时江西忠义（之士）皆洙所号召。洙性沉实而寰机，昼夜应酬不倦云（它志印洙作沐，误）。

【刘子俊】字民（明）章，淳化富田人。与从弟洙同领漕贡。文天祥同里，姻戚也。文天祥开督府（于）兴国，子俊诣府计事，补宣教郎，代行军器监簿，兼督府机宜。空坑既败，子俊收兵保洞源，寻入广，与元兵遇，战。复招集散亡，偕邹沔趋潮州。天祥兵败，子俊被执，自诡为天祥，意使元兵不穷追天祥，可间走也。未几，别队执天祥至，相遇于途，各争真贋，至大将前，始得其实。乃烹子俊。事迹见《宋史》。子俊公祠遗址与祭祀石龟今存青原富田小江边（锦溪）。

【刘钦】纯化乡黄塘人。乡贡士，有风节。上下古今，健于议论，与天祥友善。（天祥）行府至汀，钦来就。宁都招谕，使邹沔北军，奄至，死于乱兵。同死者鞠华叔、颜斯立、颜起岩（平志）。

【刘荣】文天祥从者。天祥被执时，从者七八，或逃或死或逐，惟荣终事不二，后亦死焉。见《督府忠义传》。

【元】

【刘性】字粹之，儒行乡七十四都柏树下村人。至顺元年（1330）进士，擢新昌州（今宜丰）同知，改旌德（今属安徽宣城）县尹。有（人）指枯木肖（形状酷似）人形者（诈称）为佛，相聚拜礼。（刘）性令舁（扛抬）至，（当）庭焚之。调镇江路推官。未行，召修宋辽金三史。任同知制诰、国史编修。

【刘权】名宗权，以字行。永福中洲人，治书举贡士。至正间（1341—1368）寇乱，监郡（官）纳速儿丁（发）檄，摄县（代理县令）马致远戍永福、膏泽（后并入坊廓乡，今属吉州区）二乡。宗权故倜傥，承檄，与其姻戚陈德新倾资募丁壮。为御寇计，增修玉城山垒。寇畏，后蹶不敢越境，郡城赖保障者五年。丙申（1356）秋，永新、安福二县寇魁周安、姚大胆等，以不得逞，悉（聚）众合攻。玉城被围，山麓、汲泉复为寇据。德新见势迫，力战。宗权乃冒死突围，被贼擒获。（押）贼穴箕枷宗权颈，火之。其子明远曰：“杀吾父，盍杀我？！”并其从子如初杀之。如初妻彭氏又以不辱死。时德新亦被擒，至永新，骂不绝口，寇怒，割舌死。德新夏醪人，邑庠生，与刘氏同祀玉城山。

【刘中立】字正甫，号竹庄，铜溪人，基祖刘斌十三世。少倜傥，投笔从军。南宋兵部尚书兼荆湖安抚制置使汪立信（1201—1275）器重其才干，授江州都训练；明年授武略将军（左军副将）；在军犹读书不辍。以亲老（因双亲年迈需要照料）辞归。南宋亡后，元初民情洶洶（纷扰不安），四境不平。乡人恃中立以自保。时西昌、两江不靖。当路（江西西路）欲捕剿，中立请自行。遂领千户所事讨寇，建奇功。族谱记，殁葬吉水石屋焦坑青山通，文原撰墓铭。

【刘济翁】字爱山，能医，尤工诗。诗不专学杜，而声情自然，不事雕琢，以天籁鸣。故诸公卿多以礼延为上客。崇仁吴澄极赏其诗，序其诗集而行之。据《草庐集》增。

【刘福】字孟介。五岁好学，日记千言。十岁闻科举取仕，即大喜。蒐猎经史，以致废寝忘食。闻有学出己上者，便往，质其所疑。如是，数年学业大进，虽宿学有所弗逮。限以年，不得试。乃数语人曰：“吾竟不能取一第，为父母荣耶？”闻有以进士及第者，辄俛首终日，食则叹，寝则呿。父母晓之，终不释。或曰：“子可隐年以即事。”乃瞋目以诃：“子教我以欺君耶？”怏怏日益甚，父母以为忧。先达彭士奇、罗曾亦皆忧之。未几，果呕血死。将死叹曰：“吾生不在科举，歿后不在科举，前命也。”时元泰定三年（1326）腊月八日，年十八。龙兴富州（今江西丰城）翰林侍讲学士揭傒斯铭其墓。

【刘文德】铜溪（店下）人，字方周，泰定三年（1326）乡举，明年（次年）登进士。授泰和州判官，政绩颇著。

【刘鼎】字子铉，至正四年（1344）为龙泉（今遂川县）教谕。师范（效法先贤）严肃（操守严谨，令人敬畏），多士（敬重才士）矜武（倡导读书人秉持正气）。见《龙泉县志·名宦》。

〔明〕

【刘濂】字文，寄籍山东。元至正壬辰（1352）避乱，因家庐陵。洪武五年（1372）以贤良（参加贤良方正科的科举考试）任礼部主事，代祀南海（广东番禺）。告疾归。事母甚孝，人咸重之。

【刘亨】（1358—1440）字嘉会，铜溪人。洪武（1368—1398）中举，经明行修，入对称旨。（任）命说书华盖殿。寻（不久）以言事忤（得罪）执政（当朝丞相）。出（调离京师）为寿州（今安徽淮南寿县）训导。惠帝初（1398—1402），诏求言（下诏开言路）。（刘）亨上言：文武并用，久长之策。诸武臣子弟他日当授兵；宜立学，教之使知“事上接下”礼仪之节。升武进（今属江苏常州）县丞。县民李德茂等作乱，（刘）亨谋于郡守，擒首恶戮之，（循）降其党。靖（康）（1127）难后，有（人）言（刘）亨在建文时（1399—1402）上书改旧制者，遂罢归久之。荐修《永乐大典》，以疾辞。湖广、广东聘（其为）考试官，皆不就。宣德中（1426—1435）御史尹崇高复言（刘）亨学行可为师表，官。（刘）亨造朝，自言：年将八十，不足任。（皇）上曰：伏生（汉文帝时济南名儒）九十尚传经。八十岂不可为教官耶？（刘）亨恳辞。上顾蹇（怜惜其年迈），义曰：老者安之。孔子言也。允其请。（刘）亨归。深衣幅巾，日事吟咏。正统（五）年八十二卒，学者称竹轩先生。著有《竹轩集》、《写心集》、《随寓录》。

【刘舜善】字子韶，宣化版塘人。洪武丁卯（1387）领乡荐，官河南祥符（开封）知县。蒞任初，岁旱。率民祷雨。邑先遭蝗灾，自雨后，蝗渡河远颯。又修治河防，历六年，无水患。民歌曰：刘父来，蝗虫去；刘父久，升太守。寻（不久）擢彰德府，以亲老（侍奉年老双亲）告归。祥符民立祠祀焉。事见《解文毅序》。

【刘祉】字仲戡，坊廓乡上藤桥人。由郡学生入贡，与修《永乐大典》。成，授余姚（今属浙江宁波）知县。以言事忤，旨谪（下旨贬职）景州（今属河北）后用。御史荐，复知连江（今属福建），有治声。

【刘良骥】字致远，石溪人。永乐间（1403—1424）由岁（贡）计（按额度）补国子生，与修《永乐大典》。成，授兵部车驾主事。出（离开京师），掌池州（今属安徽）马政。察验孳息（自然繁殖的额外收益），奏减岁（每年）三（分）之一，著为令。良骥尝道梗（习拳术，推崇刚柔兼济），池邑（中人）不礼于其宰（池邑主政者），而德典史（未入流的低级治安佐吏）。及行部（官员）至，宰惧，因典史厚遗（馈赠）以结欢。良骥笑

曰：倨（傲慢）且恭（恭维），胥失之（均为不当）矣。（行事）弗受（奉承）。善遇（处事正派）之故事（甚多），（朝）内京官非（如果不是）三年无过不得与（参与）郊祀（皇帝参加的祭祀大典），良骥两与焉。致仕（离职退休）归，蔬食敝席以终。

【刘礼让】名逊以，字行，裴溪人。永乐戊戌（1418）进士。授刑部主事，迁为（刑部）郎（中）。奉命督运江淮，兼理事，公私无亏。听讼明察，亦不事苛细（要求苛责而琐碎）。

【刘芙】号秋江，栗塘人。生而颖悟，日诵数万言。八岁入庠，十二岁中嘉靖辛卯（1531）副贡。尤善书画。

【刘为渠】字横野，安平乡四十都醪溪人。万历辛卯（1591）岁贡，官任宁波、安仁、祁阳教谕，解任归。优游林泉，博综载藉，著《孝经衍义》数十篇，以及诗赋、古文辞数十万言。年八十卒。

【刘时绍】澧田人。授经湖南，执摯者岁百余人。倦游归。贺沚自西原来，与之数晨夕辨析宋儒疑义不倦。卒年八十有一。

【刘伯洋】号区吾，澧田人。万历癸卯（1603）举人，任丰城教谕，升广西永安知州。制艺重于一时。著有《存诚堂周易剖微》诸集。

【刘风清】字纫要，澧田人，刘遇奇仲子。幼通敏，文不属草，年十二补郡庠生，与兄风灏并知名。博览群书，长于《戴记》。晚年筑室，颜其额曰：静君。亲歿庐墓三年。著有《礼记体要》。

【刘首昂】字闾客，永福三舍人。邑廩生，力学，通诸经，尤长于《易》。著有《周易讲义》及其它诗文集。

【刘隆】儒行林源人。天顺元年（1457）进士，六年（1462）知和州。实仓廩平粟（平价买进，荒年卖出）。粟岁凶，民赖以给。奸胥病民，惩治不稍贷（宽恕）。讼至，曲直立判。后官至南雄知府。据《安徽通志》补。

【刘同】字伯询，铜溪人。祖（刘）亨，官武进丞。父习之，官广东按察司照磨。正统四年（1439）进士；令义乌，有幹才，数雪疑狱。金华郡丞某，行县索饷，（刘）同即奏其状于朝，丞竟得罪，去。（刘）同廉而勤于政，均赋，兴学。奏（上奏朝廷）捐（免除）逋负（拖欠的赋税与债务），民甚德之。相传，瑞芝产于庭，虎负子出境，绣湖出灵龟，时称“三异”。尝作县令，箴以自警。后官光禄寺丞。

【刘昭】字仲贤，号东崖，澧田人。弘治癸丑（1493）进士。官南刑部主事，以应诏言事、称旨，擢嘉兴知府。正德（1506—1521）中，罢官（归）里居。会（此时）宸濠叛，王守仁起兵，与吉安知府伍文定延昭入幕。宸濠伏诛，录功不受。守仁贻书曰：“东征之役执事，力居多。”著有《东崖传》、《东征忠义录》。

【刘佃】号吾南，永福三舍人。嘉靖甲辰（1544）进士。授山东武进知州，转工部虞衡司员外郎。历郎中，升福建建宁府知府。寻（不久）升山东按察司（明）军副使。转福建督粮参政，分守福建道。升福建按察使，寻（不久）升右布政，转湖广左布政。居官数十年，勤慎廉明。归田后，筑别墅于里之南园，与乡先达讲求正学。

【刘陶】儒行林源人，县志与省志作“刘绚”。嘉靖十年（1531）举人。二十九年（1550）知苍梧县，廉洁而严于律己。时民（服）馆库里甲之役，苍梧当孔道，措办无休日。（刘）陶毅然绝交际于上官，无私覲（私下会面），听断明允，不以权势黜法（枉法）。遇（每逢）攒（结算缴纳）造躬（亲力亲为）；核版图，尽剔诸弊，民赖以苏。

【刘钦命】号吾亨，儒行四十五都潭源（今吉安县固江东边）人。领嘉靖己酉（1549）乡荐，授闽县教谕，聘陪都应天府（今河南商丘）考官。迁福建漳浦知县。时倭寇犯境，乃增修高城。值暴雨圯，立栅御之。令富家粥饥民以消内叛。身冒矢石，寇三至三却之。

迁知
作威
遭受
逾年
我）
（丁
州府
由吏
寻（
桂东
历官
兵百
治之
继室
呼所
北钟
兵备
奏闻
入馆
知州
降松
外郎
檄示
缚大
分巡
通判
同知
绝诬
郡人
劝课
授刑
坐陈
忠贤
冤）
以咒

迁知均州（今湖北丹江口市）中官（朝廷内务官）。视元岳（恒山）祀事，（执事者）擅作威福。钦命（禁废）。（乃因）执法不阿（不屈从权势），璫（朝廷宦官）诬奏（无端遭受诬告），逮狱旋释。左迁（降职）通判大同，旋（不久）迁平度知州。任上兴学辅教，逾年大治。

【刘三锡】字以怀，儒行中洲人。嘉靖戊午（1558）举人，知永春县。深自（磨砺自我）节约（追求节俭），署篆（执掌官印）晋江、永春。民有讼，皆赴愬（投状上诉）焉。（丁）忧归（父母去世返乡守孝），行李萧然（简朴）。服阙（守孝期满）补东安，升泉州府判。祀名宦。著有《求心录》。旧志参《传芳集》。

【刘则唐】字钦甫，澧田人。父一全，贡士为丞。以不善媚（讨好上司），挂吏议（交由吏部裁核）逮狱（捉拿下狱），并收则唐。则唐从狱中草书数千言，上郡守，俱得释。寻（不久）补邑诸生。嘉靖辛酉（1561）举于乡。任通城（今属湖北咸宁市）教谕，迁知桂东县（今属湖南郴州市）。丁外艰（此指父逝），归。服阙（服孝期满）补广济县（令）。历官始终持廉介（清廉耿介）。卒祀乡贤（及）广济（今属湖北武穴市）名宦。

【刘禹谟】字平甫，澧田人。隆庆戊辰（1568）进士。授刑部主事。时有百夫长（领兵百人的军官）赵竈临阵殿败，毙二主将，因（贿）几脱于法。禹谟廉，得其状，按（罪）治之。迁（提拔为）本部郎中。顺天（今北京地区）蔡懋春死，媵（陪嫁之妾）所生子随继室寝食。弟懋夏计图其产，嫉（教唆）所生母，坐以不讳（构陷继室犯有死罪）。禹谟呼所生母，以真情动之，始得懋夏奸状，立毙杖下。出（调离京城），知承天府（今属湖北钟祥市）。王子有与沔氏竞土田者，禹谟理，谕王子贴服。擢四川威茂（今四川茂县）兵备副使，羌虏（羌族人虏夺）啸聚攻围，禹谟调士兵与战，生缚（土著）合儿结父子。奏闻劳，赐用原职，（后）致仕（辞去官职）。（歿）祀乡贤。

【刘冠南】号斗墟，淳化富田锦溪人，少负奇气。为诸生时，尝捐金。三救人死。所入馆穀（设馆教书的收入），多给穷窶（贫困人家）。万历元年（1573）领乡荐。授合州知州。后因慈宁宫采木事，奸商失利，诬讼于直指劾，逮诏狱。合州民千人赴阙，白其冤。降松江检校，迁知黄安。丁外忧（父亲去世归乡），起补交河令。升南京工部主事，历员外郎，迁贵阳知府，寻以副使移守平越府。时生苗不靖，诸司议剿，以冠南监下路军，先撤示抚。历五旬，苗受抚者四十五寨，乃集诸酋长，谕曰：征伐自上，招抚自吾。汝等宜缚大酋（首恶）数人解送正法，则罢兵。有名酋长悟，缚五人解军门，余尽纳款奉赦。（乃）分巡新镇，并兼署（代理）各道印。

【刘云龙】号游初，东界人。万历乙卯（1615）乡举。授山东登州（今属山东蓬莱市）通判，改浙江台州（今浙江台州）精营醴政（盐务），不扰商埠。迁建宁（今福建建宁）同知，寻致仕（不久辞官）。

【刘士登】字西岩，宣化石厦人。万历癸丑（1613）进士。授宝庆推官，善决狱，杜绝诬告。诸直指矜，疑狱必任之，为郡邑白免福府庄田。未几，分试东粤，輿疾归。卒，郡人刻主祀之。参见吉安府志。

【刘玠】原名首西，字竺尊，安平洋口人。登崇祯癸酉（1633）乡荐，为清江教谕。劝课多士，规条整肃，师道重于一时。见《清江县志》。

【刘铎】字我以，号洞初，永福三舍人。万历丙辰（1616）由庐陵县学选，登进士，授刑部主事，历员外郎中。商人李朝为内臣，（致）陈正己所毙，铎（忍）不少委屈，竟坐陈罪，（左）迁扬州知府。尝请假过无锡，与东林诸君子讲学，故风节凛然。时逆璫魏忠贤（1568—1627）大兴党锢，罗织（罪名）整人。铎题僧扇，语涉讥璫。见大悲（蒙大冤），缇骑逮，（被宫廷兵将捉拿）击廷鞠（押朝审讯拷打），得释。璫（宦官）又（污）以咒诅，矫旨（假传圣旨），逮（锦衣）卫狱，拷（打）鞠（审问）备极楚毒。临刑吟诗，

有“龙逢比干归泉下，此去相见面不慙”之句。初，铎再被逮，妻萧（氏）欲叩阁（向朝廷最高官府上诉），鸣冤代死。铎作诗，慰止之。璫败，（铎）赠太仆少卿，祀乡贤。著《来复斋集》。

【刘教】（1505—1574）字道夫，号见川。东冈刘氏二十九世；坊廓乡上藤桥人。嘉靖乙酉（1525）乡举，为泰兴、江阴教谕。升广平令，始至，题堂柱曰：“视民如子，知我者天。”擢刑部主事。其时，夏贵溪（贵溪人夏言，字公谨）掌政，严分宜（分宜人严嵩）当国，皆江西同乡，又系同年。屡招至，不附。有巨璫（宦官）子弟杀人，同列（为官同仁）欲为曲宥，坚辞不可，竟抵诸法。擢梧州守，吏民怀服。以母忧归（母逝归乡守孝），不复仕。在村中建造“芝园山房”书院，从1555年至其卒年，在家乡兴学育人19年。平生清修励行，持身如处子。义利之防，严乎一介。于学，无所不窥，尤为熟悉国朝典故。晚年与邹罗山（即周祿，字以道，受学王守仁；贡授青阳训导、黄冈教谕）、陈嘉谟（庐陵县嘉靖进士。不附严嵩，出任四川按察司副使，万历二年/1573年挂冠归）订创庐陵西原借阴之会，汇聚学者讲学，研讨义理，阐明良知之说，倡导学思结合，修悟并举。著有《论孟笔义》、《恤行闻录》、《咏史》等书行世。明万历甲戌（1574）八月十三病逝于藤桥家中，年69岁，卒祀乡贤。

【刘叔鳌】字而强，师事王时槐，研究性理。万历庚戌（1610），以贡选，任乐会知县。政简赋缓，不丛责民。檄丞，即除俸，补额曰：“此官物，原非吾固有也。一切例供，悉汰。”月集士绅，辟廨讲学为常。病归，衣食贫乏如初。著《河图洛书说》、《显密异同》、《自证语录》等书。

【刘黼】字季章，从朱子学，蔚为醇儒。朱子尝与书亲友，云：“《大学》之说，不晓之处可问季章也。刘黼后来成为特奏名第一人。参见《鹤林玉露》所记。注：清代人物传中另有同名者。

【刘冕】字文中，安平澧田人。弱冠补郡诸生。博览群书，服膺王守仁良知之学。与兄刘辂鬻产，并往余姚受业。守仁深器之，易其名为勉。守仁卒，冕心丧三年。聂豹以旧守平阳事，中诬缙绮，逮击入京，罪且不测。刘冕毅然偕行，周旋三年无倦。及事白，聂豹擢兵部尚书，招冕出仕，坚辞不就。刘冕为学务实践，尝曰：“忧贫，则为道之心亦为贫。忧道，则为贫之心亦为道。”学者以为名言。

【刘学朱】字述亭，城北人。幼孤，家贫。其兄学周教之，性颖而淳。为郡生，即以理学自任。嘉靖戊午（1558）领乡荐，选桃源教谕。历官南京兵部车驾司郎中。致仕归，一以讲学为事，与王时槐主讲西原。其时王时槐尝谓人曰：刘君笃志于学，不事言说；而潜精、默会，极全生、全归之理。常谓：性无定体，不涉一毫。作为人己，两忘众寡，一体安人。安百姓，尧舜事业即在，是耳。易箒日，门人郭育显往，出二绝示人，谈笑如平时。端坐敛手而逝。

【刘以森】号转华，坊廓沙冈人。万历丙午（1606）举人，授定南教谕，升国子监助教，再升工部司务。时值京师陷，被执索赂，以森不屈，加以酷刑，肉糜踝折，气尽而死。子从古闻变，诣京寻遗骸，弗获。后得衣带血书，有诗云：“我生节义文章乡，正气之歌读几行。仁至还须求义尽，血溅燕市盍商量！”从古奉以归葬城西长塘匡家山，县民置其主位以祀忠节祠。

【刘从古】字是公，坊廓沙冈人。为诸生，素负气节。崇桢间，以选拔充贡，官南京兵部职方主事。内艰归（因母逝而辞官归家守孝）。明亡，赴北京寻父以森遗骸，获衣带血书归葬。遂遁迹，隐于泷江，居灵顿山以终老。

【刘以庚】字辛甫，澧田人。邑诸生，淳谨自好，弟日升贵显。自处澹如，终徜徉于山水间。

遂应
教谕
奔城
即孔
圯。
亲轶
孔晔
正月
遗书
城隍
降贤。

中，

崇桢
离乱
己酉

与诸
官任

编审
额以

属安
继母

以荐
等，

嵒岷
侧畔
事，

垣曲
以失
不往

廉洁
办理

【刘孔晖】字默庵，幢溪人（今固江老屋下）。其祖游郟阳（今湖北十堰），（孔晖）遂应楚试。天启元年（1621）举人，崇祯十年（1637）进士乙榜，授龙阳（今属湖南汉寿）教谕。十四年（1641）擢知新郑县。时中州（河南别称）战乱不已。县民惧遭蹂躏，或告奔城，依乡寨自全。孔晖曰：“朝廷不以我为不肖，待罪（自谦语）兹土。今新郑之存亡，即孔晖之存亡。敢逃死乎？”急驰之县子产祠，叹息久之。岁旱气厉，民仅孑遗，城郭久圯。孔晖为抚（绥），循新四城门，备火器，设团练，倡义勇。时土寇李际遇攻城，孔晖亲斩之。十二月余部约主帅来攻，有轻骑数百逼城，复率众御之。次日愈数千骑绕城呼降，孔晖厉声回应以拒。战况猛烈之际，巡城南，伤坠城；获救复甦，誓死以守。十五年（1642）正月，大战又至。孔晖嘱其下曰：“此吾致命之日也。我死，葬我子产庙侧，毋返旅棹。”遗书报其父曰：“儿得死所矣。老父不得尽孝之子，得尽忠之子，亦可快然于心。”援绝，城陷巷战，被执不屈。缚印肘后，索不与。先斫其一臂，遂遇害。祀河南名宦祠，并祀乡贤。见旧志，参《汪有典外史》记。

【刘广厦】字宜侯，第泗塘人。邑诸生，与周诩、刘元泌友善。崇祯末，隐居明川山中，自号髡僧，放惰诗酒。子刘護，廩生。

【清】

【刘挚伦】（约1600-1681）字顺伯，原名承乾，东冈刘氏三十二世；坊廓乡上藤桥人。崇祯庚午（1630）乡举，值国变，明亡，清军入关，隐遁不出。有劝之仕者，曰：“身遭离乱，幸遭太平。歿后，使人指为处士刘某之墓，足矣。”褐衣蔬食，没齿不厌。清康熙己酉（1669）《庐陵县志》第一协修；年八十一卒。

【刘为先】字予觉，安平小隍人。康熙癸卯（1663）举人，授安远教谕。筑“谈经楼”，与诸生（县学中的生员）发明（深度发掘并加以阐明）《春秋》要旨。捐俸修学宫。卒于官任，主位祀乡贤及安远名宦。著有《铎声集》、《澹安居诗集》与《澹安居文集》。

【刘首揆】字叙百，安平小隍人，为先之子。康熙（1699）己卯经魁，授枣阳知县；届编审。闻书吏重敛投单钱，首揆痛革之。邑有明楚王庄田，岁输数倍额，首揆徵请，如今额以浮，羨补其数。旋改金溪教谕，枣阳民为作《德政歌》。

【刘首拔】字非群，安平小隍刘为先之侄。顺治甲午（1654）乡举，授江南繁昌（今属安徽芜湖市）令。作十歌劝民，不事敲扑。旧例纳赋有扛费（加税），首拔尽革免。以继母过世，离职守孝。乡士各赋诗送行，合刻为《棠荫集》。

【刘曾逊】字学愚，澧田人。由岁贡历任峡江、彭泽、安仁（今属湖南郴州市）教谕。以荐擢山阳县（今属陕西商洛市）。捐俸修理城垣、学舍。邑多盗贼，悬赏缉获大盗马六等，境以安。有富户失窃，诬仇家。（为之）立白之后，告归。见《吉安府志》。

【刘世丰】字和年，永福四十七都三舍人。康熙丙子（1696）乡举第二名，揀选云南嶧峨（今峨山县）令。约己爱民，崇儒重学。许侍郎赠以诗曰：“五凤山前观凤至，双江侧畔看江澄”。检讨王畴五亦以“室有悬鱼，车无留犊”褒之。秩满行取内升，补户部主事，迁员外郎，升刑部正郎。调礼部仪制司郎中。艰归（因父母去世归家），年九十考终。

【刘黼】字宏度，号云峰，安平乡东门人。康熙戊戌（1718）进士，官帝舜故里山西垣曲（今属运城）令。谅直爱民，凡以事至，公庭者谆谆，训诫如子弟，民亦爱戴如父母。以失报黄河，清罢（官），（蛰）居林下。时方伯李、太守郑皆同年交好，屡书以招，竟不往，以是益重之。（明代人物传中另有同名者）

【刘高培】字秉纯，永福乡三舍人。雍正癸丑（1733）进士，授安徽庐江县令。为官廉洁，为人恺悌，和乐平易，寻补四川万县令。万县为水陆之冲，调度交通，车船供顿，办理有方。

【刘珩】(1757—1821)，字辉堂，号韞山，一号益亭，水东塘上(刘家坡)人。乾隆庚戌(1790)进士(碑录：寄籍铅山)，授刑部主事，迁郎中。从少司寇(刑部侍郎)熊枚察賑直隶水灾，擢山东沂州(今临沂)知府。艰归(回乡服孝)。适广东博罗会匪滋事。阁学那彦成奏请，以珩墨衰(代指值服丧期)，参赞机谋。事平，晋级军功，起补云南临安府建水(今属红河自治州)。夷匪白奎夺其弟，土司世爵县令请征。刘珩止之，檄土司自缚首恶解办，民夷感戴。调云南府迁迤南道，兼摄臬篆。公允廉明，疑狱多所平反。晋升广东按察使，以亲老归养，未赴任卒，祀乡贤。子锡祺，候选同知，授江苏候补道。

【刘珍】儒林花园人。官安庆府照磨，兼司狱事。以“贤干”名，乾隆帝嘉奖，令江南道府观学。省中疑讞巨案(疑难大案)，必属珍理。囚(犯)病，为遴(挑选)医药故，事囚食，米日八合三勺。前官或锐减糝糠，囚泣不能咽；珍壹(一视同仁)给以精粲(上等好米)。大府(清总督府)稔(悉知)珍有贤德，檄(发公文)紧县者，署(代理)六等县县令；再署七等县东流石埭(安徽石台县，今属黄山市)。当年遇大旱，徒步四十里为祷雨，雨立沛。同官有难者，急之以帛。子世俊生佐禹，赠(去世后获得)资政大夫。孙佐禹并以江苏候补道请封，貤赠(因隔代而获得)资政大夫。

【刘纯一】号徵垣，宣化版塘人。嘉庆戊辰(1808)举人。以大挑授新喻教谕。训士有方，升河曲(今属山西忻州市)知县。县中大盗屡劫漕运，(县)令不能捕，或(有的)被劾去。纯一设法擒获，州牧掠其功，纯一不之衔也。已而，上(司)廉(访)得其实，遂予嘉奖。而纯一已辞职归。士民德之，赠《去思序》，略云：修学宫，建仓廩，葺靡署，皆捐俸为之。政简刑清，尤高。俗吏著有《心箴真愚子杂著》见《行健山房文稿》。道光乙酉(1825)与修县志。次子光瑶，孙女封、灿祖、懋祖；曾孙宗唐、宗晓，皆有声(于)庠序(学界)。

【刘克迈】号训圃，安平清水人。道光乙未(1835)进士。宰涑水县时，雹坏秧，捐廉给籽种。有兄弟争讼，引咎自责，讼者感泣而罢。调署(代理)隆平县令，痛惩蠹胥。县大涝，履勘弗扰。临行犹请上官减派。士民驰送，至换靴留记。量移宁河(为县令)，清盐课，深得贾心。有死囚可疑，推勘九昼夜，囚泣曰：“详慎如此，惧吾冤也。死且衔恩”。解组(解绶离职)后，作《自讼训子贴》，囊橐(口袋；代指财物)萧然(无多)。

【刘仪一】宣化版塘人，优贡生。嘉庆丙子(1816)由朝考二等授新淦训导，署清江教谕，升临江府教授。月聚诸生，分条教导，士气以振。生平遇事忍让，寡言笑。子光璧，优廩生；光瑗，附贡生。孙女璋、荣祖俱诸生。

【刘钦邻】号江屏，安平下澧田人；寄籍仪真。顺治辛丑(1661)进士，授广西富川知县。康熙甲寅(1674)孙延龄反清廷，居桂林、平乐，策应吴三桂。富川陷，钦邻不屈死。赠光禄少卿。见《带经堂集·池北偶谈》。

【刘盛】城内东隅人。从戎吉安营，考授外委把总，分防安福汛。历擢南安城千总。乾隆十七年(1752)上犹山民何亚四聚众构逆，刘盛奉檄捕缉。能分别良莠，抚全甚众。

【刘景忠】字天赤，坊廓沙冈人；徙居城内榻水桥。康熙乙未(1715)武进士，钦点蓝翎侍卫。雍正二年(1724)除授金华协右营都司。到任整饬戎伍，晋升左营游击。保举擢宁波参将，卒于官。

【刘承基】讳天瑞，号亢斋，坊廓二都上沙冈(今属吉州区兴桥镇)基祖。少通韬略，臂力过人。康熙丙子(1696)、丁丑(1697)连捷武进士。任宣化守备，升严州都司。康熙六十年(1721)会征台湾朱一贵，闽水师提督施世骠(施琅子)命为前驱。克之，擢神道岭游击将军。时三水郃阳(今陕西合阳)盐梟(贩卖私盐的头目)横行乡里，陝督适驻潼关，欲派兵镇压。承基谓：“师未可遽出。”督怒，缚将戮之。郃阳令急入，止督曰：“有说则可。”承基曰：“愚民犯法，当谕令自首。其拒捕者乃可诛也。”立释，为左哨

(为五军之一)将。年八十九卒。子景曾、景毅俱武进士，历官有声。

【刘柬之】字存吾，安平洋口人。雍正乙卯（1735）举人，乾隆丁巳（1737）进士。为诸生时，授徒百余人，以太极图说通书、西铭诸篇，讲贯不倦。祖年九十得痿疾，侍之卧侧，三年不懈，乡邻目为顺孙。官直隶、西宁知县，决疑狱，捕盗贼，治掌教。晋省，刊立学规，多士景从。归隐数十载，足不履城市。著有《四书语录》。

【刘应龙】宣化版塘人，以曾祖刘仪一匙赠训导。性刚直，淡名利，读书观大义。嗜朱子纲目，于历代忠奸辨之极严。率族以正，有争者，辄不敢令。闻尝建祠宇，修造下江、竹头二桥，各捐田。为善后计，邑建学宫输重金，举乡饮介宾。五世同堂，寿八十余。

【刘光衍】号椒园，坊廓沙冈人。岁贡生。与胞弟、廩生刘光润同以品学皆优闻名乡闾。手抄书文数千卷，尝曰：“读书不如抄书之精详也。”家徒四壁，不少芥蒂。兄弟每聚首评论诗文，绝不言及米盐事。同被共榻，互称如童年。学人无不钦佩其懿德。

【刘步驹】神塘人；邑增生。乡闹以额满遗。自是益积学励志。著有《四书汇补》、《通言讲义》。

【刘思光】小隍人。性刚质，不为名利役。晚年正值兵荒马乱，遁迹田园优游，嗜学经史以终。

【刘磐鑑】栗塘樵楼人。幼丧父，事两母，承欢心。尝捐馆穀，为人恤急难。学问研精，著《补正洪范》、《皇极数》、《易学启蒙》、《会纂周易》、《周易或问图解》。

【刘宗孔】儒行乡幢溪人。邑诸生。年十二能赋诗。操行与为人，一以儒学先正为准。家筑小斋，署曰“慎独”。年八十五卒。著有《留遗集》三卷。

【刘璨辉】号鹤汀，安平乡东界人。道光壬辰（1832）举人，初入都父门下。士有任，清要者典礼闾场前，不一投刺为文，矩矱先民，阁学全废。侍郎黄赞汤、理卿李联秀先后督学粤闽，皆聘入幕。晚年主讲郡属各书院，截取知县，不赴选。咸丰丙辰（1856）寇至，负继母避深山。年八十一卒；囊无宿粮，惟书一篋而已。

【刘光瑶】号润生，宣化版塘人，优廩生。刘纯一次子；事亲孝母。继母歿于病，汤药必躬。母曰：若非我出，孝敬于我百倍。兄弟六人怡怡一堂。分家后，五弟卒，葬费皆取于光瑶。尝谓其子灿祖曰：尔性燥，貽吾忧。屡以忍字义诂之。每日督读《留侯论》、《贾谊论》。光瑶之研究经史，尤攻《左传》。积学不售，科举未获功名，忧闷卒。主移入吉郡磐宗堂奉祀。灿祖，附贡生；孙宗唐，诸生。

【刘梧喈】儒行幢溪人。家贫嗜学，所注经义颇多，今存《四书摘要》二卷、《周易帖义》二卷。

【刘杰】号偶三，儒行乡瓜塘下塘尾培德堂裔孙。岁贡生，峡江训导。博览强记，善诗文，认为学有本原，鹭洲山长（校长）李迈堂尝称之。大庾（今江西大余）人乾隆四十年（1775）进士、相国戴均元尝延聘授徒；当其时，道光二十年（1840）进士、后任吏部尚书万青藜亦在读。固江翰林黄赞汤先后延致学幕，掌襄校乡试试卷，五品衔。平生以古人自期，尝谓：“欧阳修、胡铨、周必大、文天祥，皆吾乡先正。读其文，当学其人。而后，读书不为俗儒，居官不为俗吏。”王庭植、刘人骏皆其门人也。刘人俊为刊其文，曰《留山诗集》。又著有古文若干卷，待梓。子文渊，诸生（府县学庠中生员）。

（刘传贤断句与标点并作订补）

3.8 五代十国至民国人物传增续

3.8.1 五代十国人物

【刘言】（889—953） 庐陵人，里居待考。后周武平军节度使。曾为吉州刺史彭玕部属。后梁开平三年（909）南吴占领江右，随彭玕投奔割据今湖南及贵州与两广北部的南楚政权。后周广顺元年（951），楚王马希萼荒淫无道，马氏内斗不止。南唐中主李璟（916—961）派将领边镐率军攻入南楚首府潭州（今长沙），马氏投降，南楚亡。王进逵、周行逢等将领割据朗州（亦称武陵，今常德），推举马光惠为武平军节度使，马光惠任命已是辰州（今属湖南怀化沅陵）刺史、原牙将刘言为副使。次年秋，因马光惠愚懦嗜酒，王进逵、何景真、周行逢等人合谋，以刘言骁勇能得众心，欲迎立刘言取代马氏。刘言知王进逵等人难制，对部下说：“不往，将攻。我乃单骑赴之。”一到，众人果然废马光惠，推刘言代理节度使，称“留后”。不久，南唐召刘言入朝被拒。刘言派王进逵、周行逢攻潭州，南唐军败，撤出湖南，南楚马氏在南岭以北的故地为刘言收复。广顺二年（952）后周任命刘言为武平军节度，刘言遣张崇嗣奉表诣京师，以求封爵。广顺三年（953）正月丙辰，周太祖郭威封刘言彭城郡侯，食邑一千，实封三百户，赐“推诚定难忠义公”；任为同平章事、朗州大都督、武平军节度使，措置调度武安、静江等军。刘言因以武安军授王进逵，静江军授何景真。王进逵以刘言为自己所迎立，不甘成为他的下属。何景真与王进逵素有争执，与之分手，辞归静江军。刘言怀疑王进逵暗中指使何景真另有所图，准备向王进逵发难。王进逵也有这种担心，武安军节度行军司马周行逢认为“宜早图之”。此时，南汉军队进犯全州（今属广西），王进逵计请刘言派遣何景真率领静江军攻取南汉。兵至潭州，又使人诈称是刘言使者，面责何景真，收斩之。另有刘言部将朱全琇也被王进逵诱杀，于是兵袭刘言。新旧五代史称，刘言被王进逵部将潘叔嗣掳害于朗州。王进逵续任武平军节度使；后周显德三年（956）周行逢取代王进逵；其子周保权962年继任。宋太祖乾德元年（963）终被北宋兼并。



（刘传贤）资料来源：民国三十年《吉安县志》；《嘉靖常德府志》；《旧五代史》、《新五代史》；《全唐文·第09部卷八百五十七》。

〔附记〕民国三十年（1941）《吉安县志》：刘言，庐陵里籍待考。初事刺史彭玕。从玕奔楚，事文昭王马希范，任为辰州刺史。武平节度使马光惠愚懦嗜酒，下属王进逵、周行逢、何景真合谋，以（刘）言骁勇，能得众心，欲迎立以为副使。刘言知王进逵等人难制，曰：“不往，将攻。我乃单骑赴之。”既至，众废马光惠，推刘言权（代理）武平留后（节度使）。楚马步都指挥使徐威废马希萼，立马希崇为楚王；楚地大乱。南唐中主李璟遣大将边镐率军入楚，马氏降，使迁于金陵。刘言命王进逵、何景真等攻镐，镐败走长沙。南唐驻守湖南诸州各将相继遁去，刘言尽复马氏岭北故地。后周广顺二年刘言飭（任）节度，命押牙张崇嗣奉表京师，乞移（节度首府于）武陵。三年正月丙辰，诏升朗州为大都督府，制武平军节度留后；彭城郡侯刘言（任）检校太师、同中书门下平章事，行朗州大都督，充武平军节度，管内监察处置，兼三司水陆发运等使，制置武安、静江等军事。进封刘言一千户，实封三百户；赐“推诚定难忠义公”。刘言因以武安授王进逵，静江授何景真。王进逵以刘言为已所迎立，不甘成为他的部下。何景真与王进逵不谐，辞归。朗州部将另谋其主，图谋举事作乱。刘言疑忌王进逵暗中指使何景真叛变背主，王进逵惧，周行逢曰：“宜早图之”。此时南汉进犯全州，王进逵劝说刘言派遣何景真率部迎击。何景真一到长沙，派人诈称刘言使者，面责收斩之。遂袭朗州，执言杀之。

东向
炎地
越西
承旨
官任
南岭
塘、

刘熙

上村
以太
考登
宗十
推荐
直学
相秦
踏连
建水
地百
宋高
职权
为显
拜刘
作诗
刘才
貌恭
门外
今存
收入

《櫛
卷（

以太
靖康
郎，
其能
两奉
大卷
二卷

【刘维】（894—？）字晞颜，号端心。唐昭宗乾宁元年甲寅（894）出生于庐陵延福东向榭水。庐陵榭溪派始祖刘玉堂珍公次子。五代梁贞明四年戊寅（918）由庐陵东向榭新越西南边境；不久罢官。后唐天成二年（927）登进士。历官中书丞，奉旨御守后唐的吴承旨越两年进阶；父刘玉堂封翰林学士衔；夫人尹氏封为平原县君。其间世事动荡，卒于官任。夫妇合葬下社坑。子二：刘滔、刘润。刘滔，字禹绩，尊为庐陵东向榭溪派衍吉水南岭基祖。有后裔再迁回庐陵祖居地，北源义风、桐坪睦塘、万福乐稼、吉州区长塘镇赵塘、庙前、西村、西塘、淇塘等地刘氏即为刘维的后代所衍。

（刘传贤）资料来源：光绪元年（1875）《庐陵东向榭溪派义风刘氏族谱·手抄稿》；刘熙仁《吉水刘氏志》（2008）

3.8.2 宋代人物

【刘才邵】（1086—1158）字美中，祖居庐陵延福榭溪（今属吉安县万福镇鹤洲村委岭上村），系出长沙定王次子安成侯刘苍，榭溪刘氏始祖玉堂公刘珍七世裔。大观二年（1108）以太学上舍生（监生）起用而进入仕途，为赣县、汝州（河南）教授。宋宣和二年（1120）考登宏词科进士，迁司农寺丞。靖康元年（1126）迁校书郎。高宗十年（1140）归家庐陵侍奉父母闲居十年之后，御史中丞廖刚推荐，升任秘书丞、吏部员外郎，终至升中书舍人兼代理学士院直学士，得到高宗器重，并夸他的文章“文不加点”。当时的宰相秦桧对此生妒，借故将他贬任漳州知府。刘才邵到了漳州，目睹连年遭受干旱，五谷歉收，便带领漳州民众在城东开渠14条，建水闸和斗门储汇水源，使数千亩农田灌溉通畅，取得丰收。当地百姓感铭他的恩德，两次为他立生祠纪念。绍兴二十五年（1155）宋高宗命召回京师，授官工部侍郎兼直学士院，执掌吏部尚书的职权，却称病自请不受。此时，宋廷愈加信任，反而对他加爵升为显谟阁直学士。同年，登进士一年刚满28岁的杨万里，有幸慕拜刘才邵为师。其间，刘才邵以尚书身份与吉州太守郑作肃登临吉州青原台（今钟鼓楼）作诗唱和，后人把这些唱和诗作镌刻在楼台四壁，青原台名气大增。绍兴二十八年（1158）刘才邵以布衣居士去世，赠通奉大夫。传入《宋史·卷第四百二十二》；称其“处世气和貌恭，雍容逊避。权臣用事，从不附庸，故自保高洁，名节不染”。晚年卜居庐陵郡城西门外，旁筑层楼著书，号“榭溪故庐”，诗文名动朝野。著有《榭溪居士集》，原本22卷，今存12卷。益国公周必大为之作序，入《四库总目》。诗作中不少用词，别开语汇天地，收入今《汉语大词典》。



（刘传贤）资料来源：《宋史·卷第四百二十二·列传第一百八十一》、民国七年（1918）《榭溪隍北刘氏族谱》、民国三十年（1941）《吉安县志》、2001年《中国名人志·第七卷（南宋篇）》。

【附】民国三十年（1941）《吉安县志》：刘才邵，字美中。延福榭溪人。大观二年以太学生释褐，为赣汝二州教授。复为湖北提学。宋宣和二年宏词科进士，迁司农寺丞。靖康元年迁校书郎。高宗朝以亲老归养。受御史中丞廖刚推荐，升迁秘书丞，历史部员外郎，迁中书舍人。即而迁起居舍人，转中书舍人，兼权（代理）直学士院。（高宗）帝称其能文，时宰（秦桧）忌之，出知漳州。即（上任后），城东开渠十四以溉田，民甚德之，两奉祀。召拜工部侍郎兼直学士院，寻权吏部尚书。以疾请辞，加显谟阁直学士。卒赠通奉大夫。才邵气和貌恭，方权臣用事之时，雍容逊避，以保名节。著有《榭溪居士集》十二卷。传见《宋史》。

【刘辰翁】(1232—1297)字会孟，因家住龙须山之阳须溪山，号须溪，楚元王交公四十四世裔小隄基祖刘汴十世孙。今吉安县梅塘镇小隄村人。南宋文学家，著名爱国词人。



幼年丧父，家贫力学，曾就学于庐陵名儒欧阳守道，得到器重，文章及学问均受其影响。宋理宗宝祐六年(1258)乡试时，其对策中有“小人君子朋党”之论，引起考官之间的一场斗争，当时贾似道、丁大全执政，本欲将刘辰翁拔为第一的甘茂荣被贬官。景定元年(1259)赴临安补太学生，时任国子祭酒的江万里对他的文章大为赞赏。景定三年(1261)试进士，在廷试对策中，直言“济邸无后可恸，忠良戕言可伤，风节不竞可憾”，遭到奸相贾似道排斥。唱名时宋理宗亲置丙等，以亲老辞授它职，允任赣州濂溪书院山长。此后，随着恩师江万里几上几下，曾先后被其举荐为临安府学教授，但任职不到半年；入朝主管中书省架阁库也只有45天，以“丁母

忧”守孝返乡。其后，曾入为江万里福建与江东幕僚。江万里第二次拜相，问何事为先，刘辰翁答曰“当先拔异议遭摈者”。恭帝德祐元年(1275)，元军破饶州，江万里投水殉国。文天祥起兵勤王，又曾短暂参与幕府。不久，宰相陈宜中先后举荐任史馆检阅、太学博士，皆未赴任。第二年，临安城破，恭帝君臣被掳北上，刘辰翁离京回乡避难。祥兴二年(1279)二月，陆秀夫在崖山背负幼帝赵昺投海，南宋灭亡。此后两年间，刘辰翁为寻找江万里养子江镐，并为谋葬江万里四处奔走。元世祖至元十七年(1280)找到江镐，“走庐山葬文忠公”。此后，“托迹方外以归”，入龙须山资国寺执鞭授徒，常与僧道结伴游历，不仕新朝，专心著述，成为一位有造诣而又多产的文学家。其时，天下知名人士无不钦佩刘辰翁“性慷直，耽嗜书史。为文，祖先秦国策、庄老，率奇逸，自成一派。”元大德元年(1297)逝世，“四方学者会葬于庐陵城北”，尊称“须溪先生”。《辞海》第六版称“其词承辛弃疾一派。宋亡前后，多感伤时事的篇章。又能诗文，曾评点杜甫、王维、李贺、王安石、陆游诸家之作，开后代评点风气。”平生著诗80卷，撰《须溪集》100卷，多已散亡。清代修《四库全书》录得《须溪记钞》和《须溪四景诗集》两种，并据《永乐大典》所录“记、序、杂著、诗余”等篇目，共厘为10卷。亦从《江西诗稿》、省府县三级方志中搜集到他的作品32篇，辑存81编，其中文249篇，诗205首，词358首。刘辰翁诗文在民间谱牒中亦有散佚。《四库全书提要》评注说“于宗邦沦覆之后，眷怀麦秀，寄托遥深，忠爱之忱，往往形诸笔墨，其志亦可取者。”现代学者顾嗣立评价“以文章居当世第一流”。

(刘传贤)资料来源：陈斌《刘辰翁须溪词研究》、民国三十年《吉安县志》、光绪六年《江西通志》、《新元史·卷二百三十七·刘辰翁》、吴企明《刘辰翁年谱》、马群《刘辰翁事迹考》、万斯同《宋季忠义录》；《民国九年庐陵小隄芳径甘溪三派刘氏五修族谱》。

【附】民国三十年(1941)《吉安县志》：刘辰翁，字会孟，号须溪，小隄人。家贫力学，游欧阳守道门。宝祐六年贡于乡。会丁大全骤用辰翁对策“严君子小人朋党论”。司以为涉谤，摈斥之。补太学生，江万里为祭酒，亟赏其文。贾似道专国，辰翁廷对。“济邸无后可恸，忠良戕言可伤，风节不竞可憾”，大忤似道意。洎奏名，(宋)理宗亲真之丙第。以亲老，就赣州濂溪书院山长。万里官帅闽(任相国)，强与俱。咸淳元年万里还福府，偕参政。王澹荐辰翁宜(入掌)史馆，除(授)临安教授。万里再相，问政先。辰翁曰：“当先拔异议遭摈者。”丞相陈宜中荐除史馆检阅，辞。除大学博士。(1266)，改知临江军。丙子宋亡，万里死节，辰翁驰哭之。遂托迹方外，隐遁不出。平事母孝，慷慨立风节。见抑于时，而天下知名士多钦其慷直。耽嗜书史，为文(极力)提倡)先秦国策、庄老，率奇异，自成一派，有《须溪词》一百卷。评隲唐宋诸家诗，著《三子口义〈世说新语〉》、《史汉异同》。子将孙，别有传。

【刘辰翁之诗词闻为延平元代著瞻(苏轼三十九)名于宋延祐七年(1297)】

《庐陵》之子。书院山收《吴文印行，部分篇目有小须溪

【吉安之誉，向。12遗老名流历来以遗民隐家，融会终老布衣(1357)】
编修《万集(127图书馆。(文刘氏族谱

3.8.3 元代人物

【刘将孙】 (1257—1320) 字尚友，号养吾。汉楚元王交公裔，梅塘镇小旃村人，刘辰翁之子。少质鲁，长而颖悟过人，继承其父的志向与爱好，以古文与诗词闻名于世，《新元史》称“成一家之言”。荐举为将乐县主簿，尝为延平教官、临江书院山长。门生曾闻礼曾经编纂他的作品结集行世。元代著名理学家、临川名士吴澄作序，称赞其文章“浩瀚演迤，不忝子瞻（苏轼）之嗣”。原有《养吾斋集》四十卷，已佚。明代《永乐大典·卷三十九》存《养吾集》部分篇目。清代《四库总目提要》云：“将孙以文名于宋末，濡染家学，颇习父风，故当时有小须之称。”族谱记逝于元延祐七年庚申（1320），后人辑有《养吾斋诗馀》一卷。



（刘传贤）资料来源：《新元史·卷二百三十七》；民国九年（1920）《庐陵小旃芳径甘溪三派刘氏五修族谱》。

【附】民国三十年（1941）《吉安县志》：刘将孙，字尚友，号养吾。小旃人，刘辰翁之子。少质鲁，长而颖悟过人。传其父学，以古文与诗词著名于世。尝为延平教官、临江书院山长；荐用为将乐主簿。元代著名理学家、临川名士吴澄与之相友善，尝序其文，见收《吴文正集》，以为“浩瀚演迤，不忝子瞻（苏轼）之嗣。”所著《养吾集》由明代允文印行，原四十卷，门人曾文礼编辑，已佚。明代《永乐大典·卷三十九》存《养吾集》部分篇目。清代《四库总目提要》云：“将孙以文名于宋末，濡染家学，颇习父风，故当时有小须之称。”族谱记，逝于元延祐七年庚申（1320），后人辑有《养吾斋诗馀》一卷。

【刘洗】 (1270—1352) 字桂翁，号桂隐，元初文学家。庐陵东向榭溪后裔，元史记“吉安（路）庐陵人”。一说“枫江镇联合老屋村人”。有“文章接踵六一（欧阳修）”之誉，弟子辑存他的文集与诗集各四卷。天性聪慧过人，幼年失去父亲，懂得自己确立志向。12岁时，所作科举考试的律赋、策论等文章，文采华美，有老练成熟的气派。宋朝的遗老名流一见到他的文章，就对他寄予继承儒学传统的期望。成年以后，为人持重纯正，历来以师道为己任，教导后学者有章法，声望日益高涨。江南行御史台屡次以学官馆职、遗民隐逸，推荐他入朝为官，都没有答复。刘洗作文章，以“六经”为基础，旁采诸子百家，融会古今，从不自我标榜。各地前来索求文章的人，络绎不绝。元至正十年（1352）终老布衣，遗留诗文《桂隐集》。时任辽金宋三史总裁官、翰林院学士承旨欧阳玄（1274—1357）作《刘洗墓志铭》，元谥号“文敏”。明宋濂（1310—1381）、王祚（1321—1373）编修《元史》任总裁，为之续传。今有明嘉靖四十二年（1563）刻本，存元代国子祭酒虞集（1272—1348）所作《庐陵刘桂隐诗稿序》，见《罗念庵集·卷十一》，现藏北京大学图书馆。《桂隐文集》台湾商务印书馆1969年再版。

（刘传贤）资料来源：《元史·一九零·儒学二》；光绪十五年己丑（1889）《璠田刘氏族谱》；刘熙仁《吉水刘氏志·2008》。

3.8.4 明代人物

【刘子辅】（1357—1427）名翊，今吉安县桐坪镇金竹村人，明代爱国英雄。系出长沙定王次子安成侯刘苍，水部刘氏后裔，金竹基祖刘玦 15 世孙。生于元至正十七年（1357），由太学生擢升监察御史，巡按浙江九载期间，历年政绩考评最优，“性廉平，浙人德之”，得到按察使周新“不苟许与，独称子辅贤”的赞誉。明永乐十一年（1413）升迁广东按察使。到官仅数日的十二月十三日，父元凯歿，遂归家守孝。坐累，降为交趾谅州（今越南谅山）知府。任上十余年间，清正廉明，以惠政受到民众爱戴。宣德二年（1427）夏四月，叛寇黎利侵扰谅州，他带领全城军民坚守，虽内无粮草，外无救援，而军民守城斗志毫不涣散。因众寡悬殊，城破之际说，“吾奉命守郡，郡亡与亡，义不可污贼手”，即自缢死难，一妾一子皆先自尽。守卫谅州前后“九阅月”，全城将士与百姓舍生忘死，历尽艰险，军民无一人降敌。身后，明廷以“忠节”赐赠布政司参政，明代四朝首辅吉安府泰和县人杨士奇撰《交趾谅州府知府赠布政司参政刘子辅传》，崇祀府县“忠节名臣祠”。结发妻生长子明哲，迁坊廓乡（今吉州区长塘）培溪上坑开基，堂号“致和”，后代尊刘子辅为一世祖。



（刘传贤）资料来源：《2002·金竹刘氏族谱》、《1994·吉安县志》、《民国三十年·吉安县志》、《明史纪事本末·卷二十二》、明杨士奇《交趾谅州府知府赠布政司参政刘子辅传》、明严从简《殊域周咨录·卷五南蛮》、明凌迪知《钦定四库全书·万姓统谱卷六十》。

【附】民国三十年（1941）《吉安县志》：刘子辅，名翊，以字行，儒行金竹人。永乐间由太学生擢升监察御史。巡按浙江，风裁凛然。擢广东副使，坐累，左迁交趾谅江知府。叛寇黎利逼谅江，子辅倡兵民死守，城中食尽，人心益坚。九阅月，城陷。子辅叹曰：吾义不污贼手。即自经。一子一妾皆死。事闻，广西布政司右参政遣官赐祭，复其家。天启二年追赠太仆寺卿。

【刘叔恚】（？—1420）生于庐陵五都儒林乡花园（今属吉州区曲濞镇彭家坊），生年不详。祖源系长沙定王裔安成侯刘苍位下茨溪派，一世祖五处士刘伯道递传世系待考。为官一生，“博学有文，外和易而内廉介”。他亲自率领民工千里赴役，鞠躬尽瘁，死于营建北京皇宫工地。初任沅陵知县时，“以爱民为务，致勤绥抚”。沅陵地处山区，沟溪纵横交错，交通闭塞，山民多半消息不通，生活窘困，或传谣言或因真实，官府一有徭役，民众就逃往山中躲避。叔恚上任后，一为普通民众减役，不图急索，拖欠者也不加赋。二以家财计量，富者多征，明榜公示。并且长时间带队多路深入山区，访疾问苦，尽量减轻民众恐惧，流徙者不久悉数自返家园。对多年争讼不息的官司，以法理秉公断案。办案之前，开谕再三，晓以明规明法，所判案件均使双方心服口服。因政绩突出，永乐初升职北京工部员外郎。当时北京的工部成立不久，明廷平定北方的战事又接连不断，建造边防工程差务十分繁重，工程管理当中的后勤工作更加细琐。刘叔恚胜任众务，在细琐与纷杂的事务中游刃有余，各项办差做得有条不紊，“凡中外造作材物，率取具焉”。而有些工程管理官吏稍有失责不力，往往受到上级官员的捶打。刘叔恚每见于此，敢于上前制止。在离职沅陵、任职工部 6 年之后，明廷议修《永乐大典》，刘叔恚被任命为副总裁。此时，沅陵的官府与民众一再上书朝廷，要求准许叔恚再任沅陵知县；刘叔恚因而回到沅陵，请升辰州府同知。史称，当时一州中沅陵、泸溪、辰溪、溆浦等地的“七邑之民，得叔恚如

得父母”
(1420)

民工将
人诚居官
(文)

《大明大
纂修人考

【附
复业。与
庶务丛
事迹见

【文
人，系七



制司事
卒于官，

料来源：
四年（1

【F
《诗经》
官工部

【
祖源系

戌科孙：
皇帝钦

光禄寺
百余年

国史、
崇祀乡

稀书目
代传记

得父母”。永乐十六年（1418）明廷大规模营建北京宫殿，奉命率郡民就役；永乐十八年（1420）操劳过度卒于北京。辰州役工仰慕不尽、悲痛不已，就地为之殓祭。完成工役后，民工将灵柩载回辰州安葬。《大明太宗文皇帝实录》有记，刘叔恝“心存仁厚，临事果处，人诚居官，盖多惠政”。

（刘传贤）资料来源：1996年《花园刘氏村族志》、民国三十年（1941）《吉安县志》、《大明太宗文皇帝实录·卷二百三十》、《沅陵县旧志人物选录》、王重民《〈永乐大典〉纂修人考》。

【附】民国三十年《吉安县志》：刘叔恝，儒林乡花园人。授沅陵知县。（民）流亡，复业。争讼，不治（处罚）；以法开谕，心服而后遣之。升北京行部员外。时新置行部，庶务丛脞，叔恝以廉勤著，升辰州府同知。饬监北京宫殿役。永乐十八年（1420）殉职。事迹见《大明太宗文皇帝实录·卷二百三十》。

【刘春】（1414—1477）谱称字辑绍，志称字元之，什香桥坊（今属吉安县桐坪镇）人，系长沙定王次子安成侯刘苍裔东冈景公25世。少明敏异常，受业于《诗经》名家、庐陵进士郭循。娴吟咏，兼工书画。正统辛酉



（1441）与先生同游京师，乡试以《诗经》中举。其后屡试，至景泰二年（1451）会试，登柯潜榜二甲进士。擢兵部职方主事，不久调冬官（工部），任荣缮主事二载。再调工部都水司主事。任职期间，“夙夜尽瘁，克称厥职”。天顺元年（1457），奉命离开京师，外放荆襄三载，廉政勤勉，防灾治水，功绩卓著。天顺五年（1461）以九载优秀考绩，升南京工部都水郎中。因一年后父丧，归家服孝。成化三年（1467）服孝事毕，起复赴京归朝，任礼部仪

此始以濟孫為朝諫者
懷烟欲發求之若不擇應惟意適知之者曰
劉春字元之廬陵人由進士任工部郎督董治
襄府善藝秋塗不自污至今土人能言其事後
改祠即中致仕貧獨不融自持筆墨畫行詩

制司事郎中，改授南京礼部祠祭郎中，敕授资治卿正议大夫。年六十有四，成化丁酉（1477）卒于官，次年归葬家乡洄源张坑蟹形。右图为《嘉靖吉安府志》刘春小传。（刘传贤）资料来源：《宣统三年辛亥庐陵桥坊刘氏族谱》载“刘公讳春字辑绍墓志铭·肖肇维成化十四年（1478）”、《嘉靖吉安府志》、《四修吉郡磐宗堂主谱》、民国三十年《吉安县志》。

【附】民国三十年（1941）《吉安县志》：刘春，字辑绍，儒行什香桥头人。受业于《诗经》名家、庐陵进士郭循。娴吟咏，兼工书画。景泰二年进士，天顺五年以九载考绩，官工部郎，成化三年改礼部祠祭郎中，卒于官。

【刘孟雷】（1530—1605）字静之，号淳寰，坊廓上藤桥（今属吉州区兴桥镇）人。祖源系长沙定王裔安成侯刘苍；东冈派，景公30世。18岁中举；1574年（万历二年）甲戌科孙继皋榜二甲进士，见习兵部。授刑部主事，升员外郎；中转江南池州知府。曾三衔皇帝钦命，参与福建沿海御倭的军事战斗，安民靖海，屡建功业，累官山西左布政、南京光禄寺正卿。曾辞却照律应纳于主政者个人山西各州县余有存银、存粮节资费11万4千9百余两，慷慨返还官库，用于各州县备赈灾民，惊羨朝野。告老还乡后，深入民间，精研国史、族史与方志，亲修族谱，倡领筑祠修路，造福乡梓。1605年（万历三十三年）去世，崇祀乡贤。1611年（万历三十九年）所著《圣朝名世考》十一卷刊行，有8册真本以明代稀书目现存日本国立公文书馆（内阁文库）。1991年《圣朝名世考》并已收入台湾《明代传记丛刊（全160册）》，以第41册由明文书局出版。另著有《吉州文献考》、《列朝

名宦录》（二书存见待考）。

（刘传贤）资料来源：清光绪元年（1875）《吉安府志》、民国十五年（1926）《东冈山庄刘氏族谱》、民国二十五年（1936）《吉安县河西坊廓乡志·卷四上》、民国三十年（1941）《吉安县志》、日本国立公文书馆网站。

【附】民国三十年（1941）《吉安县志》：刘孟雷，字静之，号淳寰。坊廓乡上藤桥人。年十八，领嘉靖辛酉乡荐，欲然以为未受足业于罗洪先之讲求身心性命之学。万历甲戌登进士，观政兵部。念父衰迈，籍差南归，而父已先逝，哀痛骨立，葬祭悉遵古制。服阙，授刑部主事。历授员外郎，中转江南池州知府。革馈、遗裁供亿，缉讼惩蠹，皆本其学，以为敷施。池州固濒江而卧，筑长堤以捍水患，百姓赖之。升福建按察司副使，兼福州兵备道。晋浙江布政使司、左参政，奉敕督办黄册，夙弊尽剔。擢四川按察使司，兼理兵戎。升福建右布政使，旋转山西左布政使。旧例，各州县应缴解支剩库银及仓粮支剩扣存银共十一万四千九百余两；孟雷竟力却，仍存各州县，以备赈荒。历官数十年，一介不染。著有《圣朝名世考》、《吉州文献考》、《列朝名臣录》等书行世。卒祀乡贤。

【刘日升】（1552—1621）吉安县湓田乡湓田村人，字尔湛，一字扶生，号明自。安成太守刘遐传笪桥派裔。明嘉靖壬子（1552）五月十二日生，自幼丧父，敬母遵孝，勤学励志。乡试16名，会试9名，殿试三甲192名，万历八年（1580）进士，初授湖广永州府推官，历尚宝司卿，四川大足县知事，福州知府。万历四十年（1612）任南京太仆寺卿，后官至应天府尹，再迁南京工部右侍郎。师事王时槐，与邹元标相友善，著《符司纪》、《慎修堂集》45卷。明万历《滁阳志》存“重熙洞”诗，其曰：“为寻明月洞，故上碧云岑。旷览游无际，幽探入复深。春山烟景台，古木岁叶侵。知有仙人过，还能出五阴？”四次上疏，称病卸职。归乡后，杜门闭户，每日读书写诗，自得清闲。年72岁卒，朝廷颁旨，敕祭葬；崇祀府县名宦乡贤祠。墓葬存于澧田镇西造箕山。庐墓今已颓废，仍有当年石碑墩、石俑、石彪、石象、石柱等明代遗迹。1985年列为县级文物保护单位。

（刘传贤）资料来源：三修《吉郡磐宗堂主谱》、民国三十年《吉安县志》、光绪元年（1875）《吉安府志》。

【附】民国三十年（1941）《吉安县志》：刘日升，字扶生，号明自，澧田人。少孤，事母孝。沈静好学，郡试第一。郡守朱鸿谟称之曰：是不独以文章著，他日必为清介名臣。万历庚辰进士，授永州推官，丁艰未赴。补福州知府，迁南京武选主事，改南文选，迁验封司郎中。廉介自持，壹意问学。邓光荐、邹元标俱称：日升“造诣渊微，纯以神识用事”。入为尚宝丞，奉使荣藩，却馈遗，进尚宝卿。纠劾诸勋卫，无所避忌。转南太仆少卿，逾年改南鸿臚卿。报满乞归。即家，起南太仆寺卿。时马政久弛，锐意振刷。迁应天府尹。四疏引疾归。杜门却扫。师事王时槐，晚年日守一编以自娱。棲心渊寂，独观天下之际，年七十二卒。赐祭葬，赠工部侍郎，邑建专祠祀之。著有《慎修堂集》四十五卷、《符司纪》六卷。子学成，丙午举人。

3.9.5 清代人物

【刘子壮】（1609—1653）吉安县安塘乡广化村委江背水部刘氏后裔，檀树源必闻公派二十六世，父名刘绍贤，客居黄州府黄冈县（今属湖北省黄冈市黄州区）堵城雅淡洲。字克猷，号稚川。少时家贫，九岁丧父，矢志苦读，“平昔有济世安民之志”。明崇禎三年（1630）乡举；清顺治六年（1649）殿试取进士一甲一名，为清代第三位状元。廷试进策万言，士林争诵。其策论及二帝三王之治本于道，道本于心；讲学为明心之要，修身

齐家、为“清人虽尊使汉人同之”士人相史馆修为先，称：“才，如刘”。人。得考官病今存《

【文】（1642）进士施院。又任河南是领青衿，著有《清关资料

【文】九月初四雍正己酉奉文疏，为州（今廷桂点名名胜、贡时乾隆帝未许。调清白，乐念族谱自苦心纂修乾隆辛丑坐坛形。

（刘）《民国二稿·黄

齐家、治国、平天下之本。在主张民族团结的同时亦提出重农薄税、省兵利民等对策。认为“满人有开创之功，其权不得不重”，“然汉人有勤劳之积，其势不得不隆”，又说“汉人虽尊贵之位，力固不敢相抗”，而“志固不能必行也”；告诫“自专者未免轻汉人”，使汉人“有怀而不能相喻，有才而不能相尽”。认为“此满汉之相为异地，今欲去其异而同之”，因以“天下为一家，则满汉皆一家也”。当其时，清廷甫立，天下始安，而满汉士人相争正炽，清廷亟需和解之策。刘子壮策论应运而生，顺治帝钦定为殿试之魁，授国史馆修撰。刘子壮虽身在翰林，却留心时务，深谙民生疾苦。曾上书当政者“理财以爱民为先，籍民以垦田为实”，“欲足赋税，必先减之”。其诗其文，以清迈闻名。《清史稿》称：“开国之初，若熊伯龙、刘子壮、张玉书，为文雄浑博大，起衰式靡。”后人评其文才，如“高山大川，停蓄深宏”。刘子壮与同榜进士一甲二名汉阳熊伯龙齐名，世称“熊刘”。其《答詹柔尊》五言律诗云：“醉君江上阁，风雨閤然春。忽作十年别，几成异世人。得书如面见，赠句以情申。遥羨湖烟里，能与鱼鸟亲。”顺治九年（1653）任会试同考官病归，同年卒，年仅44岁。刘子壮事母至孝，书屋以“杞思堂”取名。平生多有撰述，今存《杞思堂文集》等，收入《四库全书》。

（刘传贤）资料来源：《吉安县中洲刘氏族谱·民国十二次续修》；360百科。

【刘遇奇】（1615?—1675?）号翁庐，湮田人，笄桥派二十四世孙。明崇祯十五年（1642）举人；清顺治十六年（1659）进士。以遵孝道亲老归里，恰逢顺治六年（1649）进士施润章时任湖西道台，在青原山设坛讲学。受其影响，组织邑人捐资购地，建景贤书院。又修复西原会馆，延请润章，集士子讲授明代王时槐、陈嘉谟的学说。至清廷起用上任河南息县知县时，仍不遗余力在当地开办学校，捐献俸禄。乞归离职时，两袖清风，一领青衿，别无长物。乡贤名士张贞生称其“自诸生（邑庠学生）至居官，从不惭贫寒”。著有《清风亭集》、《慎余堂集》、《文经体要评注》与《四家书选》。据清代文字狱相关资料介绍，前两部作品因其中的“狂谬之语”而遭清廷禁毁。

（刘传贤）资料来源：《吉安地区刘氏村族志·2001》；百度百科。

【刘耀珪】（1693—1781）庐陵永福乡十九都门前村三十一世裔。生于康熙癸酉（1693）九月初四，振祥公四子之长。雍正戊申（1728）徙居吉安府城马铺前孔家湾，建屋数栋。雍正己酉（1729）明经贡士。甲寅（1734）春，选授山西忻州五寨县知县。乾隆戊午（1738）奉文疏，理山西宁武府事。乾隆九年甲子（1744）大理寺以其治绩保举，任江南庐州府无为州（今属安徽）知州。丁卯冬（1747）调补京畿大兴县令。己巳春（1749）江南总督黄廷桂点名请揀发，仍以知州用。乾隆十五年秋（1750），奉委苏州，协办行宫，主办大营名胜、贡物等事项。次年辛未（1751）二月初四跪迎乾隆帝南巡，其后随侍二十一日。其时乾隆帝喜书“翠华南幸”四字，以颜民间。壬申秋（1752）因身体衰弱申请退休归里，未许。调任江南府无为州刺史，乙亥（1755）返乡。归梓后，喜吟诗赋，娱游园林，坚守清白，乐输公益，捐助邑城修建文庙、城垣、桥梁、道路。再建家宅于礼巷口取名“芳园”；念族谱自明万历（1573~1619）未有续修，首倡捐修，联合石塘、铜溪、铜坑、湖洲四派，苦心纂修二载，乾隆三十年乙酉（1765）告成。乾隆甲午（1774）筑蜜湖家庙于五岳观。乾隆辛丑（1781）十一月初九以八十八高寿歿，礼部尚书曹地山专述行状，葬天华山真武坐坛形。

（刘传贤）资料来源：《民国十八年蜜湖刘氏铜溪派合修族谱·门前分徙孔家湾世系》、《民国二十五年（1936）吉安县河西坊廓乡志》、《民国三十年（1941）吉安县志》、《清史稿·黄廷桂传》

【刘熙盛】（1813—1863）讳钟恂，字心业，号永齐。登龙乡第泗塘村二十二世。生嘉庆癸酉（1813）七月十五日酉时。道光丙申（1836）考入县学；己亥（1839）科试，取超等第二名。辛丑（1841）朝考，以训导用。庚子（1849）考选为优贡第一。咸丰戊午（1858）保举知县。上任之初，其父刘培秀告诫廉洁自律，不得擅向民间谬取。任职期间，恪遵父训，恤贫洁身，怜老勤政，业绩卓著。同治元年壬戌（1862）朝廷颁旨，谕为“才猷卓犖，资性宽和，政绩赫赫，广得民心”，选授浙江处州（今丽水市）知府；晋四级为朝议大夫。其父获讯大喜，半年之后，亲赴处州驻地探视。不料，此时的刘熙盛身为府台，意志蜕化，迷上了抽鸦片。老父一进衙门，看见他正在烟榻上吞云吐雾，大失所望，切齿训斥。刘熙盛猛然醒悟，无地自容，发誓戒除恶习。遂弃烟管，销烟土，自罚自闭戒弃。因羞愧难当，随后毒瘾猛然突发，又屏力抗拒，同治癸亥（1863）八月初九酉时竟因自闭突然卒于处州府署；四子三女扶柩归葬本里钟岭虎形壬山丙向。

（刘传贤）（407字）资料来源：第泗塘草谱；《吉安地区刘氏村族志·2001》

【刘佐禹】（1836—1895）清光绪资政大夫，署（代理）江南盐巡道，钦赐二品衔，赏戴花翎；近代洋务派人物。长沙定王次子安成侯苍公茨溪派裔。道光十三年（1836）二月出生于庐陵花园（今吉州曲濑彭家坊花园村），属长房昭德堂十七世孙。祖父刘珍，民国吉安县志有传，安庆府照磨，以“贤干”受到乾隆帝嘉奖，令江南道府观学。同治二年（1863）遵江苏巡抚李鸿章令，刘佐禹以直隶知州与英人马格里（Dr. Halliday McCartney）在松江（今上海市）创办洋炮局；同治五年（1866）八月再奉两江总督李鸿章命，调任金陵制造局第一任总办。厂址设在江宁（南京市）聚宝门（后改称中华门）外雨花台，即盗塔山。常年额定经费银10万两，其中江南海关拨解制造局二成，计洋税银五万两，江南筹防局拨银三万两，扬州淮军收支局拨银二万两。开工之时，即有员工役夫、匠目、亲兵约400人。由于李鸿章在晚清的特殊政治地位，金陵机器制造局正式开工后，很快成为当时晚清的四大兵工厂中最大的一家，主要军火产品有枪、炮、弹药、火药、水雷等。离任后，署任江南盐巡道。逝于光绪十九年（1895）二月。《吉安县志·1984》将其编入清代进士表待考。现存所题南京莫愁湖郁金堂楹联云：“花下聆经清有味，水边契道静无声”。



（刘传贤）资料来源：民国三十年《吉安县志》；南京晨光集团企业史资料。

【刘福姚】（1864—1911）原名福尧，字伯崇，号守勤，一号忍庵。祖籍江西庐陵，村族与吉州区兴桥镇黄余村委东坑有关；待考。父济清，邑庠生，寄籍广西临桂。生于临桂县东乡刘家里。光绪八年（1882）中举。光绪十五年（1889）任内阁中书。光绪十八年（1892）28岁的刘福姚参加殿试，主考官翁同龢看到他的诗文流露出一种革故鼎新的思想，特别看重，向光绪帝推荐他为第一名，刘福姚由此成为清代第109名状元。授翰林院修撰，充翰林院侍讲。后任贵州乡试主考官，浙江、河南乡试副考官，直至任翰林院秘书郎，兼学部图书局总务总校。11年间职务未得升迁。清宣统二年（1910）四月，赴湖北、江西、安徽、江苏考察筹办宪政事宜。受恩师翁同龢的影响极大，思想倾向于变法维新。翁同龢被革职后，他也受到冷遇和歧视。平生为人耿直清正，不肯阿谀奉承，服膺庐陵正气，不屑与朝中钻营弄权的王公大臣为伍。他经常对同僚和朋友说的一句话是：“为官可以无禄，不可无骨！”



时逢晚清多难之秋，维新人士受制，刘福姚深感国事日蹙。

报日
人子
词》
年：

董
任第
调在
居氏
统所
育；
籍曾
回校

年
学
笔。
伐
办
训
后，
社）
副
困
视
委
当

报国无门，一腔愤恨，常以填词寄情渲泻。1900年八国联军占领北京后，他同晚清著名词人王鹏运、朱祖谋以诗唱和，创作了大量带有伸张民族正义、反抗侵略的词作，今存《庚子秋词》。宣统三年（1911）八月武昌起义前夕，刘福姚在愤懑郁结中去世。著有《忍庵词》传世。图为刘福姚手书“行道原于闻道始，过情与不及情同”。

（刘传贤）资料来源：民国三十年《吉安县志》；《桂林漓江志》广西出版社·2004年；《吉安人物·2006》

3.8.6 民国人物

【刘峙】（1892—1970）吉安县长塘庙背村（今属吉安市吉州区）人。长沙定王安成侯苍公赵塘派衍裔。字经扶，别号天岳。1892年6月30日出生于吉安县（现吉州区）长塘乡庙背村一个农民家庭，幼年丧父，母胡氏；由叔祖父刘进宽抚养。7岁读私塾，在启蒙老师刘部荃的帮助下，曾东渡日本留学；时值中国留学生因拒俄事件而罢课，日本政府驱逐闹事者，在东京滞留不到一周便返国。民国五年（1916）毕业于保定军官学校第二期步科，曾任黄埔军校战术教官，兼校本部参谋处科长。参与北伐、中原大战等多场战事，甚得蒋中正赏识，继何应钦之后，1927年9月任国民革命军第一军第三任军长；授陆军二级上将。1937年上半年，为乡梓教育捐款10万元，在家乡庙背兴办扶园学校，自任董事长兼校长。次年，改为扶园中学。抗战时曾任第一战区第二集团军司令，1945年2月任第五战区司令。1948年任徐州剿共总司令，被解放军全线击败。乘飞机脱逃后被解职，调任总统府战略顾问。1950年至1953年冬，经香港转辗马来西亚等地，颠沛流离，最后寄居印尼，在茂物岛中华学校讲授高小六年级国文课和地理课。1954年1月，奉聘为台湾“总统府”国策顾问，定居台中市。1970年1月15日病逝台湾，终年79岁。发妻杨庄丽未生育；1922年配广东石城陈氏生5子3女，1941年开封再娶家庭教师黄佩芬生2子2女。美籍曾外孙女刘洁2006年以西点军校毕业生第一名领受布什总统颁发毕业证书。自著《我的回忆》、《黄埔军校与国民革命军》。



资料来源：《吉安县志》（1986）；《我的回忆·刘峙》；360百科。

【刘健群】（1902—1972）原名怀珍，字席儒，祖籍吉安县，先世避乱迁入贵州。1902年4月生于遵义。早年就读于贵州法政专门学校，极富口才，知遇于何应钦，帮助其完成学业。在校时，黔军总司令部参谋长何应钦即命其兼任《少年贵州日报》校对，后升任主笔。1923年在黔军旅长何厚光部任军法处处长，后改任军需处处长。1925年至广东，任北伐军东路军总指挥部何应钦机要秘书。1929年任武汉行营办公厅主任。1930年任南昌行营办公厅主任，后任训练总监部秘书；渐次成为蒋中正心腹之一。1931年升任军事委员会政训处长兼中央陆军军官学校政治部主任。1932年筹办政训研究班，兼任班主任。长城抗战后，任华北宣传总队（军校政训班学生组成）总队长。1935年春任三民主义力行社（复兴社）书记长。两广事变后，兼任广州行营第二厅厅长。抗日战争爆发后，任大本营第六部副部长。1938年后因病在云南鸡足山休养两年。1938年6月16日曾被任为三民主义青年团筹备时期中央临时干事会干事。1943年夏重返政坛，任三民主义青年团中央常务干事、视导室主任，不久升任书记长。1945年1月至10月任贵州省政府委员、行政院经济委员会委员。1946年当选为制宪国民大会代表。1948年当选为第一届立法院立法委员，同年12月当选为立法院副院长。1949年10月代理立法院院长。去台湾后，1950年12月当选为“立法

院”院长。1951年10月辞职，仍任“立委”。曾当选为中国国民党第五、六届中央执行委员。1950年8月至1952年10月聘为中国国民党改造委员会中央评议委员。后又聘为中国国民党第九、十届中央评议委员。1972年3月17日因心脏病卒于台北。著作有回忆录《银河忆往》、《如何抗日救国》、《复兴中国革命之路》、《民生主义与官僚传统》。

资料来源：《银河忆往》（刘健群）2016年3月中华书局版。



3.9 共和国开国将军与红军老干部人物传

【刘华春】（1905—1993）吉安县指阳水北人；庐陵基祖刘嗣从31世。幼时读过2年私塾。1930年2月，到吉安县城西街（原基督教堂斜对面）一家裁缝店当学徒；红军占领吉安城的10月上旬，被通知到吉安城盐桥张家祠堂开会，会上红



十二军副军长杨至成讲话，宣布成立红军被服厂；刘华春当选为工人管委会委员，由此参加中国工农红军。11月中旬，分配到红军总司令部军需处当军需员。1931年加入中国共产党。土地革命战争时期，任红军总司令部经理部科员，红一方面军供给部留守处政治委员，闽赣军区供给部仓库主任，中央军委总部军需科科长，红32军供给部军需科科长。参加了中央苏区“五次反围剿”和长征。抗日战争时期，任八路军120师359旅717团供给处主任，绥德警备司令部供给部部长，八路军留守兵团警备1旅供给部部长，留守兵团供给部部长，陕甘宁边区物资局绥德分区办事处处长，绥德军分区贸易公司副经理。

陈云夸赞他为“能干的物质局长”。解放战争时期，任山西贸易公司驻晋绥办事处处长，晋绥贸易6分局局长，第一野战军后勤部供给部部长。1948年4月，负责迁至河北西柏坡的中央领导机关的物资转运工作。1949年5月20日，带领西北军区后勤部工作队进驻西安市，负责接收敌联勤司令部、军团仓库、房地财产等；6月任西北军区后勤供给部部长。1949年10月后任西南军区后勤部军需部副部长、部长；1955年8月，任解放军总后勤部驻重庆办事处副主任兼党委副书记。1955年被授予大校军衔，1964年晋升为少将军衔。荣获二级八一勋章、二级独立自由勋章、二级解放勋章。1975年8月，总后驻重庆办事处移交成都军区管理，刘华春调成都军区后勤部任顾问。1988年7月授予一级红星功勋荣誉章。是四川省第二、第三届人大代表，四川省第四届政协委员。1993年11月26日因病在成都军区总医院逝世，享年89岁。

资料来源：《共和国开国刘姓将帅生平简介》

【刘海滨】（1908—1994）油田镇福塘村委新屋下村人。谱名乃锐，吉兰长子。1929年参加中国工农红军，同年加入中国共产党。曾任第三军第九师团政委、第一军团二师特

任党
家。
享年

奎任
年1
刘奎
员周
刀在
仍顽
奎腰
两弹
毅然
迷过
共皖
队发
1955
先后
第五
徽省

年参



派员。1932年参加国家政治保卫局高级保卫训练班，听过毛泽东、王稼祥、邓发、李克农讲课。参加了中央苏区第一至五次反“围剿”战斗和二万五千里长征。1936年在甘肃曲子城战斗中负伤，失去右下肢，调地方工作。后任陕甘宁边区保安处副处长、延安卫戍区副司令员、西北野战军后勤兵站部部长、西北军区后勤部政委。刘海滨长期在边区保安处工作，是中共情报史上赫赫有名的“边保”系统干部。中华人民共和国成立后，历任西北行政委员会财委副主任、西北工业大学党委书记、陕西省第五届人大常委会副主任。是中共八大代表、第五届全国政协委员。20世纪50年代，周恩来抽调一批公安干部到大学担任党委书记，刘海滨到了西北工业大学。后来还和时任陕西省委书记的胡耀邦成了儿女亲家。其子刘晓江与胡耀邦女儿李恒（小名满妹）结婚。刘海滨于1994年12月9日逝世，享年86岁。资料来源：《吉安县志》（2005）；百度百科。

【刘奎】（1910—1979）原名刘多魁，出生在安福县城南乡清谷村。4岁时父母双亡，



寄养于吉安县湓田镇塘里村农户姚乐文。1926年在塘里参加农协会，1928年加入湘南游击队，同年12月随红五军上井冈山。1929年2月，加入中国青年团。1930年任主攻排长，在攻打长沙战斗中负伤；同年在九打吉安的攻坚战中，组成“火牛阵”率先攻入吉安城。1931年加入中国共产党。1933年，任红军游击队营长，攻克衡州。翌年，任江西古烈游击队队长，参加第四和第五次反“围剿”战斗，先后两次负重伤，送入湘赣红色医院救治，伤愈后参加“湘赣”边区省委在武功山棋盘岭的南方游击作战。曾化装进入吉安城内的新四军办事处，证实国共合作抗战消息，使入山通报实情的陈毅转危为安。改编后，刘奎任新四军一支队二团一营连长，后任二大队四中队队长、工兵队队长、军部参谋。1941年1月“皖南事变”后，带领两名受伤的同志坚持敌后游击战。5月成立“黄山游击队”，刘奎任队长。1942年夏末，刘奎等皖南游击队领导人在铜陵张家桥遭遇日军，刘奎与警卫员周义富将日军引向自己，英勇还击。子弹打光后跳进水塘隐蔽，日军借朦胧的月光用刺刀在草丛中乱刺。周义富用身体抵挡日军刺刀，为保护刘奎而牺牲。刘奎腰部、胳膊中弹，仍顽强找到铜陵孙家荡地下秘密联络点。第二天，一位“土郎中”用剃头刀和鸦片膏为刘奎腰部作了取弹手术。1943年11月3日夜，一叛徒开枪杀害熟睡中的游击队员，刘奎身中两弹，他用手指硬是将弹头抠出。这时，叛徒已带领敌人包围上来，刘奎为掩护其他同志，毅然开枪打死几个敌人故意暴露自己。敌人大呼：“活捉刘奎！”刘奎翻身滚下悬崖，昏迷过去。突围的同志找到刘奎，将他转移到黄山兴尖岭猴子洞，养伤30多天。1946年，中共皖南地委领导的游击队发展到800多人，成立了沿江纵队，刘奎任队长。1948年沿江纵队发展到2000多人。在艰苦的战争年代，刘奎先后9次负伤。“打不死的刘奎”威震皖南。1955年，授大校军衔，荣获二级“八一”勋章、二级独立自由勋章、二级解放勋章。刘奎先后任安徽省军区副司令员，安徽省国防工办主任、党委书记，安徽省革命委员会委员，第五届全国政协委员。1979年8月1日刘奎病逝合肥，终年69岁。1980年8月1日，安徽省军区将骨灰葬于太平革命烈士陵园。2008年清明，子女将遗骨迁至南京功德园安葬。

资料来源：《吉安县志》（2005）、《刘奎传——打不死的刘奎》（2011）。

【刘东纪】（1911—1979）青原区河东街道石嘴上人。1911年农历十月初十出生。1929年参加革命，1930年8月参加中国工农红军，1931年4月加入中国共产党。曾任班长、排



因病在山西省临汾市逝世。

资料来源：中国山西网·党史百科

长、红军总部警卫团连长，晋察冀二分区特务营营长兼随营学校校长，晋察冀军区三十四团团团长，晋冀军区一分区代司令员，晋冀军区独立一旅副旅长，山西运城军分区司令员，晋南军分区司令员。红军时期，曾参加过五次反“围剿”战役和二万五千里长征；抗日战争时期，参加过对日寇作战的五台山反扫荡战斗和百团大战。解放战争时期，率领所在部队参加平汉路涑水战役等。抗美援朝任志愿军第24军74师第二副师长；回国后任师长。1955年被授予大校军衔。荣获三级八一、二级独立自由、二级解放勋章。解放后长期在山西工作，为晋南地区的部队建设和民兵建设做了大量卓有成效的工作。1979年11月17日

【刘调元】(1911—1999) 桐坪镇社上村委老社上村人。1928年8月参加中国工农红军。1932年1月加入中国共产党。土地革命时期，历任红四军十一师战士，班长，连长，红二军团司令部参谋。参加了五次反围剿和长征。抗日战争时期，历任晋察冀军区工兵营副营长、营长。解放战争时期，历任晋察冀军区工兵训练队队长、华北野战军三纵工兵营营长和19兵团63军工兵营营长等职。抗美援朝战争期间，刘调元随63军赴朝参战，任63军工兵室主任，为志愿军坑道作战献技献策。回国后，历任华北军区工兵处处长，北京军区工程兵副主任兼参谋长。1955年被授予上校军衔。1960年晋升大校军衔。1980年退休，享受正军级待遇。1988年被授予二级红星功勋荣誉章。1999年6月8日在北京逝世，终年88岁。资料来源：百度百科



【刘绍文】(1912—1981) 原名刘秀文，吉安县长塘（今属吉州区）上赵塘村人。1929年参加少年先锋队，并被选为兴国县高兴圩区苏维埃青年工会委员。1930年，参加中国工农红军。1931年，加入中国共产主义青年团，1932年转为中共党员。曾任红十二军三十五师一〇三团班长、副排长，红五军团十五军四十四师一三〇团政治处干事。1932年，入红一军团随营学校政治队学习。后任红十五军政治部青年科科长、四十团政治处总支书记。参加了中央革命根据地一至五次反“围剿”。1934年6月，任红五军团十三师三十八团政治处俱乐部主任。同年10月，随中央红军主力长征。为反对张国焘的分裂路线，奉命三过雪山草地，追回兄弟部队。1935年6月，红一、四方面军会合后，入红四方面军红军大学学习。后留任红军大学政治部俱乐部主任。1937年1月，入抗日军政大学第二期学习。抗日战争爆发后，调任中央军委直属政治处宣传股股长、军委三局政治处主任。1942年，入中共中央党校学习。1944年，调任陕甘宁晋绥联防军教导一旅政治部组织科科长。后任教导旅二团政委，西北野战军第六纵队教导旅副政委兼政治部主任。参加了延安保卫战和青化砭、羊马河、蟠龙、沙家店、榆林等战役。中华人民共和国成立后，任军委总干部部计划调配处处长、副部长，山西省军区副政委，北京卫戍区副政委、第二政委、第三政委兼中共北京市委书记，北京市第五届政协副主席。1955年，被授予少将军衔。获二级八一勋章、二级独立自由勋章、一级解放勋章。1981年6月6日，因病在北京逝世。



资料来源：中国江西网、《吉安县志》(2005)

10月
千里
长。
团，
法院
授予

挥果
四军
第一
二级
年晋
区海
(二
岁。

参加

代表
和一

【刘幼清】（1912—2003） 横江镇富田寺村委衡头村人。1912年4月出生。1930年10月，参加中国工农红军，1933年5月加入中国共产党。参加了五次反“围剿”和二万五千里长征。土地革命至解放战争时期，历任红军通信员、学员、特派员，八路军队长、科长。1947年10月，吉南军分区根据上级指示，将桦甸县大队升编为中国人民解放军七十二团，刘幼清任团政治委员。中华人民共和国成立后，历任黑龙江省军区军法处处长、军事法院院长、军事检察院检察长、黑龙江军区后勤部副政委（副军职待遇）等职。1988年被授予二级红星功勋荣誉章。2003年8月23日，因病医治无效，在哈尔滨逝世，享年91岁。
资料来源：沈阳军区二级红星功勋荣誉章获得者简历(12)



【刘世湘】（1913—1993） 吉安县东固（今属青原区）峰岭大沙丘村人。1929年加入中国共产主义青年团，1930年9月参加中国工农红军，1933年7月由团转入中国共产党。土地革命战争时期，刘世湘历任红二十二军江西独立团机枪连班长，红军独立第六师五团机枪连排长，红九军团三师七团一营一连连长，参加了五次反“围剿”和二万五千里长征。参加了江西宜黄、水口及长征老木孔突围等战斗。抗日战争时期，历任新四军军部教导营营长、军部作战参谋，新四军一支队一团参谋长，新四军七师十九旅五十五团参谋长，师参谋处作战科代理科长、侦察科科长，新四军直属独立团参谋长等职。参加了皖南繁昌截击战、皖南父子岭阻击战、皖南事变突围战、安徽无为县反日军扫荡等战斗，指挥果断，身先士卒，大展军事才华。解放战争时期，先后担任新四军干部学校副校长、新四军七师二十旅参谋长、山东鲁南军区参谋处处长、华东野战军后备兵团教导师副师长、第一师副师长、江阴要塞司令员等职。参加了淮海战役。中华人民共和国成立后，曾荣获二级八一勋章、二级独立自由勋章、二级解放勋章。1956年毕业于军事学院海军系。1964年晋升为少将军衔。1988年获一级红星功勋荣誉章。历任海军吴淞要塞区参谋长、华东军区海军海岸炮兵处长、海军西营副司令员、海军榆林基地（三级基地）司令员、榆林基地（二级基地）副司令员、南海舰队顾问等职。1993年2月17日因病在广州逝世，享年80岁。
资料来源：百度百科、《吉安县志》（2005）



【刘华香】（1913—2007） 吉安县富田乡（今属吉安市青原区）江背村人。1929年参加中国工农红军，同年12月加入中国共产党。土地革命战争时期，任红6军第2纵队政治部宣传队队长，机炮连政治指导员，红3军第8师24团政治委员，红9军团第3师7团团团长，红32军第94师参谋长，红96师团长。参加了一至五次反“围剿”斗争和二万五千里长征。抗日战争时期，任晋绥军区雁北第6支队支队长，第5军分区参谋长。参加了“反扫荡”和“百团大战”。解放战争时期，他历任绥蒙军分区参谋长、副司令员兼参谋长，绥蒙军区司令部副参谋长、绥远军区司令部参谋长等职，参加了绥包、朔县、大同等战役战斗。新中国成立后，他历任绥远军区萨县军分区司令员、蒙绥军区副司令员、蒙绥军区副司令员兼兵役局局长、内蒙古军区副司令员（副大军区职），为军队革命化、现代化、正规化建设做出了贡献。刘华香是第二、三届全国人民代表大会代表。1955年被授予少将军衔，曾荣获二级八一勋章、二级独立自由勋章、一级解放勋章和一级红星功勋荣誉章。因病于2007年11月3日在北京逝世，享年94岁。
资料来源：中国江西网、人民网·党史百科

【刘群】（1913—2002）曾用名刘宝禄，湴田镇濯田村委同睦村人。1913年4月出生。1930年4月参加吉安县固江游击队，成为中国工农红军的一员。1932年4月，加入中国共产党。第二次国内革命战争时期，任班长、排长、连长、教导队队长。参加了第一至第五次反“围剿”战斗和湘赣边区三年游击战争，任湘赣边区三大队大队长，湘赣省委教导队队长、省委短枪队队长。抗日战争时期任新四军第六师十六旅四十七团二营营长，江南保安司令部副参谋长。从1944年8月起，任新四军苏南溧高独立团团团长，苏中军区特务团团团长，新四军独立旅二团团团长。第三次国内革命战争时期，任华中野战军第六纵队十八师五十二团、五十三团团团长，六纵十七师参谋长，江苏省军区警备十旅副旅长，华东军区后备兵团一师副师长。参加了泰兴城、孟良崮、南麻、封南等战役战斗。共和国成立初期，任苏南镇江军分区副司令员，华东军区警备十六旅副旅长，华东公安十七师副师长、师长，华东公安部后勤部部长。1959年10月起，先后任上海警备区后勤部副部长、部长，江苏省生产建设兵团副司令员，南京军区建设兵团副司令员。1978年4月任上海警备区顾问（正军级）。1992年9月离职休养。荣立过二等功，受到陈毅元帅嘉奖。著《回忆三年游击战争》等文稿。获三级八一勋章、二级独立自由勋章、二级解放勋章。1960年晋升为大校军衔。1988年被授予二级红星功勋荣誉章。2002年1月20日因病医治无效，在上海逝世，享年89岁。

资料来源：《吉安县志》（2005）、百度百科



【刘贤权】（1914—1992）吉安县富田乡（今吉安市青原区）江背村人。原名刘贤耀。1929年7月加入中国共产党，10月起任吉安县第七区江背村少先队队长。1930年8月参加中国工农红军，历任红十二军三十五师一〇五团三连战士，红二十二军独立四师司令部通讯员、通讯班长，独立四师某团青年干事。1931年11月起在瑞金红校四期学习。1932年春起任红一军团二师六团三连政治指导员，六团三营机枪连政治指导员，1933年夏起任六团特务连政治指导员，六团司令部政治指导员，1933年10月起任六团卫生队队长兼政治指导员。1934年3月起任红一军团二师卫生部政治委员。参加了长征。1935年11月起任二师轮训队政治指导员。1936年1月起任陕甘支队二师五团卫生队政治指导员。1936年春起任红一军团二师政治部民运科民运工作队队长、敌工科干事，1936年12月起任民运科科长。抗战中1937年9月起任一一五师教导大队民运股股长，11月起任三四旅政治部民运科科长。1938年8月起任冀鲁边区挺进纵队政治部民运部部长兼统战部副部长，同时兼任乐陵（靖远）区政治部主任、冀鲁边区战地总动员委员会主任，1939年2月起任挺进纵队五支队政治部主任，1939年8月起任挺进纵队五支队政治委员。1940年5月起任冀鲁豫军区运河支队政治部主任。1940年9月起任鲁西军区第一军分区司令员，冀鲁豫军区第一军分区司令员。1943年7月起任冀鲁边军区代司令员。1944年3月起任山东渤海军区第三军分区司令员。解放战争中，他参加了东北秋季攻势和辽沈、平津、渡江、衡宝等战役。抗美援朝时，率领部队对美骑兵第一师“王牌第七团”予以歼灭性打击。1955年9月被授予少将军衔。新中国成立后，他为军队建设做了大量工作，为国家铁路建设做出了贡献。1957年10月至1960年5月任陆军38军军长。1960年5月至1963年6月任沈阳军区副参谋长。1963年6月至1968年3月任兰州军区副司令员兼青海省军区司令员。1968



年9月任司令至19军区中共一级人民

月参后级

红军科长

年86

师第关、部首

年9月至1969年4月任铁道兵政治委员、铁道兵党委第一书记。1969年4月至1977年8月任中共中央军委委员其间,1969年4月至1971年10月任中共中央军委办事组成员,1971年10月至1975年2月任中共中央军委办公会议成员。1969年5月至1975年4月任铁道兵司令员、铁道兵党委第一书记。1970年至1974年兼任国务院文化组副组长。1975年4月至1977年12月任济南军区副司令员、军区党委常委。1977年12月至1982年6月任济南军区顾问(副大军区职待遇)。曾获二级八一勋章、一级独立自由勋章、一级解放勋章。中共第九届、十届中央委员,第九届中央政治局第一次会议任中央军委委员。1988年荣获一级红星荣誉勋章。1992年6月15日在济南逝世,终年78岁。资料来源:中国江西网、人民网·党史百科

【刘文斌(彬)】(1916—1986)生于吉安县富田坪田村(今属青原区)。1930年9月参加工农红军,1933年4月加入中国共产党。1934年参加二万五千里长征到达陕北。建国后,历任海军东海舰队后勤部卫生部副部长、海军东海舰队后勤部副部长、顾问(正军级)。1986年5月1日在上海逝世。

资料来源:百度文库

【刘昂】(1916—2002)吉安县富田(今青原区)江背村人,1930年参加中国工农红军,1931年加入中国共产党。土地革命战争时期,历任红军政治指导员、政治教导员、科长、团政治委员等职,参加了红军第一至五次反“围剿”和二万五千里长征。抗日战争时期,历任八路军营长、副团长、军政学校副校长等职,参加了中阳伏击战、宜川马头关阵地战和鄂城金牛战。解放战争时期,历任团长、军分区参谋长、军分区副司令员等职,参加过黄安太悟山阻击战、泰安围歼战和东平攻击战。新中国成立后,历任南京步兵学校校长、南京军区炮兵副司令员、南京军区司令部战史编辑室主任、浙江省军区副司令员、空军某军政治委员等职。1955年被授予少将军衔。1968年率部赴越参加援越抗美作战,得到胡志明主席与范文同总理的高度赞扬。曾荣获二级八一勋章、二级独立自由勋章、二级解放勋章。1988年获得一级红星功勋荣誉章。2002年1月17日因病在南京逝世,享年86岁。



资料来源:人民网·党史百科



【刘西元】(1917—2003)原名刘熙元,曾用名刘东元。1917年2月26日出生于桐坪乡老社上村。曾入私塾两年。12岁起独自到吉安县城谋生,先后在布店、杂货店、烟店学徒。1930年10月红一方面军攻克吉安后,参加学徒工会,后随红军撤离吉安。1931年1月参加工农红军,同年8月加入中国共产主义青年团。1932年5月转入中国共产党。曾先后在红军学校政治部、红一方面军直属队、红3军团第6师任青年干事,参加了中央苏区历次反“围剿”和长征。到陕北后,任红1军团第4师直属队总支书记。1936年参加东征战役后入抗日红军大学学习,曾任“红大”俱乐部主任。1937年4月调任红4师第12团政治委员。抗日战争爆发后,任八路军第115师686团3营教导员,参加了平型关、午城、井沟等战斗。1939年任686团政治委员,随115师主力由晋西进至鲁西,曾率部首战樊坝。1940年任鲁南支队政治委员,教导2旅6团政治委员,参加开辟北起胶济铁

路、南抵陇海铁路、西至沂河、东至黄海边的滨海抗日根据地。在郟城战役中，所部6团8连获“郟城模范连”荣誉称号。1943年起任滨海军分区政治委员兼中共地委书记，山东军区第1师政治部主任。率部先后参加陆房突围、沂蒙山区反铁壁合围、山东军区1944年和1945年对日、伪军攻势作战和大反攻等大小上百次战役战斗。抗日战争胜利后赴东北，受命开辟通化地区，任中共通化地委书记兼辽东人民自治军通化支队司令员和政治委员，通化保安司令部司令员。1946年初，指挥所部平息当地反动武装叛乱，迅速打开建设根据地局面，部队由千余人发展到八九千人。同年7月，部队改编为辽东军区独立2师，任师长兼政治委员。后任东北民主联军、东北野战军第3纵队副政治委员兼政治部主任，人民解放军第40军副政治委员，先后参加了三下江南、四保临江、东北1947年攻势作战和辽沈、平津等战役。1949年3月调任第47军副政治委员，在第四野战军编成内进军中南。衡宝战役后，随第二野战军参加西南战役、解放重庆等。新中国成立后，任第38军政治委员。指挥所部参加了抗美援朝第一、二、三、四次战役。1950年参加抗美援朝，任志愿军第38军政治委员。第二次战役中与军长梁兴初指挥部队痛歼德川南朝鲜军1个师大部，继令一部先敌占领三所里、龙源里，阻敌南逃北援，对战役西线作战胜利起了关键作用，第38军由此赢得“万岁军”之美誉。曾获朝鲜一级国旗勋章。1952年回国后，任解放军总政治部青年部副部长，1955年授予年龄最小的中将军衔。1956年起调任团中央书记处书记，并任中华全国青年联合会副主席、主席，世界青年联合会副主席。1964年重返部队，任总政治部组织部部长、总政治部副主任。1969年起任兰州军区、南京军区副政治委员，享受大军区正职待遇。1983年12月离职休养。是中共八大代表，第一、二届全国人大代表，第二、三届全国政协常务委员，第四、五届全国政协委员。1955年获二级八一勋章、二级独立自由勋章、一级解放勋章。1988年获一级红星功勋荣誉章。2003年7月14日在南京逝世，享年86岁。

资料来源：中国江西网、人民网·党史百科

3.10 近现代以来人物小传与介绍

【刘一峰】（1891—1956）谱名德嵩，字窥园。吉安县新圩乡（今吉安市青原区）黄塘村人。国立武昌高师教育科毕业。民国时期历任江西省立吉安第七师范学校训导主任，中国国民党江西省党部常委兼组织部部长、1927年任江西省政府委员兼建设厅厅长、广西民团干部学校教员、中国民主建国会第一届中央常委。曾任上海私立江西职业学校教员、广西省民团干校主任教官、吉安县建设委员、吉安县临时参议会议长，吉安简易师范学校校长。中华人民共和国成立后，历任吉安联合师范学校校长、中南军政委员会委员，江西省人民政府副主席、江西省第一届政协副主席。于1956年4月14日申时辞世，葬南昌漓上烈士陵园。

资料来源：《黄塘六修族谱》（1992）《吉安县志》（1941）（2005）百度百科。

【刘刚】（1899—1999）字克中，青原区滨江街道南茕村人。1931年毕业于国立北洋大学矿冶系；1934年获英国工业学会奖学金，赴英国谢菲尔德大学冶金系学习；并在英吉利钢铁联合公司以及英国布朗钢铁公司实习。1936年为筹办中国中央钢铁厂赴德国Fried Krupp Hutterwerk A.G. 工厂工作与学习。1938年因抗战需要应召返国。期间，受国民政府资源委员会委派，负责将汉阳钢铁厂搬迁至重庆大渡口；任大渡口钢铁厂总工程师。1942年先后负责创办重庆资和与人和钢铁厂，任总经理和总工程师。抗战中是我国第一座在没有外国人技术援助下20吨炼钢平炉设计者，是医治小高炉炉缸冻结K孔的发明者。1944

年赴身
年负责
副总参
汉解方
划工作
究总院
改称北
多发其
往钢钒
大的表
年高，
炉渣排
为人工
以90
日在北
学

习，在
中央军
彭杨经
争和中
1937年

刘昌学
考入青
1926
团长，
训处长
学校总
官公署
香港安
的秘经
长等职
学

开创
发动
展党
次攻
露的

年赴美国 United Steel Corp. 和 Jones & Laughlin Steel Corp. 考察, 次年负责筹办华中钢铁公司(今大冶特钢), 任筹委会主任; 以后任副总经理直到结束任职。1948年12月接受孙越琦密令参加迎接武汉解放的地下工作。新中国成立后, 积极参与中国钢铁工业重建规划工作, 1952年在重工业部钢铁局工作, 1955年调冶金部钢铁研究院总院工作; 1960年在冶金干校工作; 1961年调北京钢铁学院(后改称北京科技大学)任教。20世纪50至70年代是中国政治运动的多发期, 期间尽管受到极不公正对待, 仍然在十分困难的情况下前往钢铁生产一线调查研究, 帮助解决技术难题。改革开放后, 以极大的热情投入教学工作, 帮助青年教师, 指导学生毕业设计, 不顾年高, 翻译整理了大量德国钢铁技术资料。为培养与指导研究生, 将多元相图理论与冶金炉渣控制、防止耐火材料侵蚀相结合, 对我国大幅度提高转炉炉龄作出了重要贡献。一生为人正直, 专心治学, 淡泊名利, 心胸豁达。晚年还致力传承谱牒文化, 带头倡修族谱, 以90高龄的主编身份1990年完成续修。1995年以司局级干部待遇离休。1999年4月23日在北京逝世。



资料来源:《南莞刘氏族谱·1990》; 北科《讣告》。

【刘希平】(1904—1949) 又名西平、西屏, 吉安县人。1927年春入武汉中央军校学习, 在第六期步科毕业, 加入中国共产党。1929年冬, 入江西中央革命根据地, 历任江西中央军事政治学校学员队政治指导员, 红一方面军第十一军政治部主任, 独立一团政委, 彭杨红军学校政委, 红五军团政治部组织部部长。参加了中央革命根据地历次反“围剿”斗争和中央红军长征。1935年9月随红五军团留红四方面军工作, 曾任红四方面军党校校长。1937年随西路军到达新疆, 1942年秋叛变。1949年被人民政府处决。资料来源: 采访搜集。

【刘夷】(1904—1992) 字定一, 原吉安县值夏(今青原区)下樟溪万庆堂裔。谱名刘昌燮; 因与刘峙同乡同宗, 外界认为是他的侄子。1924年辞去江西省立第五师范教职, 考入黄埔军校第二期工兵科; 入校即为国民党员。又于中央军官训练团将校班第五期毕业。1926年参加北伐及其随后的国共十年内战, 历任国民革命军第一军排、连、营长, 第二师团长, 独立第十四旅旅长。1931年任独立第三十二旅旅长, 后任国民党中央党务训练团军训处处长。1936年2月授陆军少将。抗战时在作战中被日军俘虏, 后任汪伪中央陆军军官学校总队长, 汪伪军事参议院中将参议, 兼中央陆军军官训练团团团长。还兼任汪伪参赞武官公署中将参赞武官和汪伪中央警卫旅长。抗战胜利后, 被国民政府逮捕入狱, 后获释往香港定居。1946年后, 曾接受中共华中分局领导下的特别党员、军统少将周镐(1910—1949)的秘密指派, 参与对国军的策反工作。解放后在江苏省江宁县政协担任常务委员与副秘书长等职。于1992年病逝。著有《北伐战争回忆》。

资料来源: 下樟溪万庆堂刘氏族谱; 民国三十年吉安县志; 中国黄埔军校网。

【刘其凡】(1905—1933) 又名刘济华, 谱名刘其环, 小名三毛。为延福革命根据地开创人和苏区湘赣省委领导人之一。吉安县大冲乡鹤江村委界陂南边村人。1928年在家乡发动农民开展抗租抗债斗争。1929年2月加入中国共产党。随后在大冲东汶与鹤江一带发展党组织, 建立农民协会。1929年8月调任中共延福区委书记, 领导农民赤卫队参加了三次攻打吉安城、两次攻打安福城的武装斗争。战斗中沉着冷静, 英勇果敢, 显示出锋芒初露的军事指挥才能。1930年10月调任赣西南特委北路书记, 管辖吉安以北地区, 包括新余、

分宜、峡江、吉水、安福等地的党组织，在分宜组织召开了六县军事会议，为准备红军九打吉安扫清外围，拟定了“稳定全局、各个击破”的方针策略。配合主力红军攻克吉安后，当选为江西省苏维埃政府委员。1931年1月在吉安富田成立了以陈毅为书记的中共赣西南特区委，刘其凡任西路分委书记，派驻永阳，管辖永新、莲花、茶陵、酃县、吉安县西部等地的党组织。6月当选为以王首道为书记的中共湘赣临时省委委员，被派回北路做巡视工作，领导群众实行秋收起义，重新分配土地，开创了革命斗争的新局面。10月召开湘赣省委第一次代表大会，增补为省委常委。1932年11月召开第二次代表大会，继任省委常委，任职工部书记和党报委员会委员。正当湘赣根据地进入稳定发展之际，“左”倾路线的执行者大搞“肃反扩大化”，大抓“AB团”分子，刘其凡与湘赣省苏主席袁德生等领导干部均遭到无端诬陷，1933年4月竟致被错杀于永新县城，年仅28岁。

资料来源：《吉安人物·2004》；《吉安县志·2005》；百度百科。

【刘浣良】（1911—2002）1911年4月14日生于吉安县北源乡迈玉村。系出长沙定王派安成侯刘苍，东冈景公40世裔。少时在父亲采芹先生主业的同仁学馆及固江小学就读后，考入吉安县城白鹭洲省立五中。1936年转赴上海求学，1937年考入上海大厦大学化学专业学习。抗战迁贵州并入贵阳理学院，在国难随校西撤的一路战火途中，积极投入抗日救亡宣传，1938年引导并资助多名爱国青年奔赴延安。1941年大学毕业，授理学学士，进入战时国民政府经济部重庆中央工业试验所，全力参与支援抗战的化工科研工作；1945年抗战胜利随迁上海。1948年至1949年5月参与迎接上海解放地下斗争，全所拒迁台湾。1950年至1952年调至北京政务院化工部任工程师。1953年转中国科学院长春应用化学研究所任副研究员，完成多项特殊用途填补专业用纸空白的高端科研攻关项目。1957年初调国家轻工业部所属造纸学院（天津）任专业教授。次年先调安徽省机械工业厅，4月授命创办轻工业部造纸研究所，现为安徽省轻工业厅研究所，直至晚年离休。作为造纸专家，为保存与升级开发国宝安徽泾县宣纸工业化生产工艺流程作出重要贡献，入选安徽省政府、科技委改革开放后第一批表彰的十名高级专家之一。科研全身心投入，乐携后起，一生酷爱学习，钻研化工业务，懂多门外语。2002年11月13日于安徽淮南辞世，骨灰葬家乡吉州区真君山麓东南侧公墓。

资料来源：《迈玉家乘·2007》；单位讣告；档案证书。

【刘天锡】（1915—？）吉安县官田乡段家村人。毕业于广东中山大学。解放前夕参加中共地下组织；1949年5月任中共吉（安）福（福）永（新）工委书记。解放后在中共吉安地委工作，后调任莲花县委书记，不久调任北京市工作。之后，调回江西，先后在江西大学和江西省经委任职。资料来源：采访搜集。

【刘素】（1916—1975）吉安县梅塘镇小灌村人。1938年奔赴延安，进入抗日军政大学学习，同年加入中国共产党。1945年任晋冀鲁豫政治部指导员，1950年任华北军区政治部秘书，1955年任河北省保定兵役局政委；后任保定市委常委。1975年4月21日殉职，河北省人民政府授予烈士称号。

资料来源：采访搜集。

【刘星五】1926年11月出生，吉安县桐坪镇金竹村人。谱名刘明和。中共党员，1948



年4
训
科
副
主任

到湖
1951
民政
社）
区长
年，
区食
一个
和亲
省、
《井
闻名

学哲
诺大
特聘
人物
“系
熊十
为儒
子的
把“
哲学
上成
即运
生生
元化
文明
积蓄
奖学
家思
魂》
情调
成》
勒《

年4月参加中国人民解放军。在第四野战军南下工作团服役，8月分配在武汉军政大学参谋训练大队。1951年在河南省军区司令部任作训参谋。1968年任河南洛阳军分区司令部作训科副科长，洛阳市郊区武装部副部长。1978年转业至河南省郑州市科委，先后担任科长、主任、机关党总支书记等职务。1992年以正县级离休。资料来源：采访搜集。

【刘铭新】 1933年出生，吉安县梅塘镇旧居村人。出身贫寒，只上过小学。1947年到湖南醴陵当学徒，两年后回乡务农。新中国成立后，参加土地改革，担任农会财粮委员。1951年旧居村划归古夹湖乡，转任乡财粮委员并代理乡长。1952年，调固江区任区财政、民政干事，副区长、区长。1956年，任县食品公司经理。1957年，任枫湮乡、固江乡（公社）党委书记。1959年12月后，任油田、横江、敦厚公社书记。1961年10月，任敖城区区长。1968年，撤区并社后，在敖城公社工作。1970年，借调到吉安地区革委会工作。1972年，任吉安地区生资公司副经理。1978年11月，任莲花县委副书记。1984年，任吉安地区食品公司经理，正县级。1987年10月，任吉安地区水电局纪检组长、调研员。刘铭新从一个普通农民，当上人民公仆，为党为民工作40余年，在担任县、乡领导时，从未给家属和亲戚开方便之门，转入经济部门工作也没有为亲朋好友搞特权，谋私利。曾被评为江西省、吉安地区优秀共产党员、优秀领导干部，“廉洁奉公”的标兵，全省党政干部学习的模范。《井冈山报》、《江西日报》等新闻媒体曾经大篇幅登载他的事迹，以“党的好干部”的形象闻名遐迩。资料来源：采访搜集。

【刘述先】（1934—2016.6）吉安县湮田镇清水村委田岸上村人。上海出生。台湾大学哲学系毕业（1955），台湾大学哲学硕士（1958），美国南伊利诺大学哲学博士（1966）。台湾中央研究院中国文哲研究所研究员、特聘讲座教授；香港中文大学哲学系讲座教授。新儒家第三代代表人物之一。以“传统思想的疏释”、“传统与现代接合的构想”、“系统哲学的探索”为治学重点。因其父刘静窗的交往，刘述先受熊十力弟子唐君毅、牟宗三、徐复观等当代新儒家的影响很深。认为儒家有其真精神，儒学本质就是“内在仁心的亲切体证”，把孔子的“仁”解释为普遍的同情心。根据朱熹以“生”释仁的思想，把“仁”视为创造、刚健、不断开拓的精神力量。认为儒家的生命哲学与生命情调，是一种真正的开敞的生命观，将在中国文化发展上成为重要的支柱，从而影响到世界的哲学存在。他喜欢用现代方式来阐述儒学的价值，即运用西方哲学的“超越性”、“内在性”分析儒家“天人合一”的理论，表达关于人之生生不息的精神生命源泉。提出了“理一分殊”为核心的现代新儒家哲学系统，在全球多元化的大背景下，恳认儒学的精神与价值，同时也让儒学保持着与世界上不同文化、不同文明与不同宗教开放互动的潜能。热心参与两岸学者互动与文化交流；2009年起，以个人积蓄慷慨解囊，并以其父母的名字在武汉大学设立“刘静窗青年教师奖”和“王蕴聪纪念奖学金”。著作有《中国哲学与现代化》、《大陆与海外——传统的反省与转化》、《儒家思想与现代化》、《传统与现代的探索》、《儒家思想开拓的尝试》、《文学欣赏的灵魂》、《语意学与真理》、《新时代哲学的信念与方法》、《文化哲学的试探》、《生命情调的抉择》、《中国哲学与现代化》、《马尔劳与中国》、《朱子哲学思想的发展与完成》、《文化与哲学的探索》、《黄宗羲心学的定位》、《中西哲学论文集》。译有卡西勒《论人》等现代西方哲学著作。



资料来源：凤凰网文化；《敬悼刘述先教授》（清华大学陈来）。

【刘家远】 1935年9月29日生于湖南长沙。祖籍吉安县。研究员、知名花岗岩专家。中共党员。1959年8月毕业于长春地质学院地质普查系。1959年至1971年5月，先后在新疆地质局区测大队和新疆地质研究所从事区域地质调查和地质科研工作。1971年6月至1973年底，调回江西。时值“文革”，下放到九江县山区一家电机厂。1974年初回到地质部门，被安排到江西地质科学研究所工作至1985年8月底。期间，配合江西优势矿种铜矿和钨矿成矿规律的研究，对江西花岗岩类的成因及其与铜、钨等一系列金属矿产成矿的关系进行了系统、深入和富有创造性的研究。1985年9月，应桂林冶金地质学院（现为桂林工学院）院长、著名地质学家袁奎荣教授的邀请，调入该院隐伏矿床预测研究所工作，任副所长。研究成果和学术思想在国内外地质学界有一定影响，成果先后获1978年全国科学大会奖和多项省部级科技进步二、三等奖。先后出版《江西花岗岩类基本特征及与钨成矿关系》、《1:100万中国南方部分地区隐伏花岗岩分布及预测图及其说明书》、《东准噶尔富碱花岗岩类及其成矿作用》、《东准噶尔陆相火山作用与金铜成矿》、《隐伏矿床预测的理论和方法》等5部专著，发表学术论文150余篇。结合研究工作先后指导培养硕士5名、博士2名。自1992年起，享受国务院政府特殊津贴。资料来源：采访搜集。

【刘咸春】 1936年生，吉安县梅塘镇小脰村人，老八路刘素长子。在小脰出生长大，曾在栗塘读高小，后到北京读中学。1956年考入北京大学文学系，次年转考进入理工科学习。1962年大学毕业后分配到国防部第六研究院第五研究所，从事导弹研究工作，任中尉技术员，并入中国空-空导弹研究院任专业组长，高级工程师。先后任PL-5C和PL-12空空导弹专业主任设计师兼任国防科委全国军用标准技术委员会副主任。退休后返聘为顾问。科研成果获河南省国防科技重大奖一次及河南省国防科技进步奖。K/AKK-5C(S/A)一等奖一次。主管科研设计图纸，资料试验成功后已归档。为课题五人编写小组成员，编写出版我国空-空导弹第一个军用标准《空-空导弹最低安全要求》，专利发明有“控制大型传动机构运动状态的锁闭机构”。资料来源：采访搜集。

【刘昌时】（1940—2017.4）吉安县北源乡濠源村委迈玉村人。12岁离开家乡，寄住平乐叔父家，做商铺学徒，业余不忘读书励志。1958年平乐中学毕业，1959年至1963年在平乐同安小学任教。1963年返回家乡探亲，调研族史中抄写下了迈玉祠堂楹联、字辈排行与相关祖源资料，“文革”期间族谱被无端焚毁，由于返乡时的精心笔录，才使这些族谱资料度过劫难，幸得保存。1964年调入平乐县二塘中学工作。曾任教师、校团干、团委书记。1971年调入平乐县政府工作，历任秘书、县政府办公室副主任、主任、县志办主任、付县长。进入新时期的改革开放后，担任常务副县长。1992年调入桂林地区商业局，党政双挑，任党组书记兼局长。1998年桂林地、市合并，任桂林市商贸局调研员；2000年退休，仍担任退休干部党支部书记。2003年回到家乡，写下《迈玉族谱摘抄追记》，还专门自费打印，分发各家各户。2017年4月29日因病在桂林去世，享年77岁。资料来源：单位讣告与《迈玉家乘·2007》。



【刘念劬】 1945年11月出生于上海市。名衍诚、字履先，祖父刘道谦（号理堂），父亲刘义成（号静窗），追忆其母一生劬劳而为之取名；吉安县湴田镇清水田岸上村刘氏第26世，兄弟排行第四。1957年考入上海音乐学院附中，先学钢琴，三年后转修作曲，1969年毕业于上海音乐学院作曲系。此后，又在丁善德教授和施咏康副教授的指导下自修作曲

三年。1972年至1983年任上海歌剧院作曲、指挥。1980年起兼任上海音乐学院作曲系教师，1983年任上海市文化局副局长（主持工作），1985年至1991年，当选中国文联委员、中国音乐界协会理事及社会音乐委员会副主任、上海音乐家协会副主席，中国国家一级作曲家、著名钢琴演奏家，1987年任首届上海艺术节总监兼组委会秘书长；1991年移居香港，任香港艺术专业学会会长；2000年创立香港刘念劬国际音乐中心，任总裁兼校长。改革开放后，任上海文化局副局长期间，努力开拓，敢为人先，打造了一支极有效率、创新实干的文艺团队，大力促进文艺体制改革，促进中西方文化交流与合作，开创上海文艺界新局面。筹办全国第一个国际艺术节，第一次在上海举办中国杂技节，第一次邀请十对冰上芭蕾冠军表演，第一个率中国艺术家团队赴海外进行商业演出，第一个担任外国表演团来华演出艺术总监，第一个把摇滚乐引进大陆演出。创作音乐作品达300余部（首），选材广阔，形式多样，



曲调清新，风格各异。主要作品有：歌剧《多布杰》、《血与火》音乐，神话舞剧《凤鸣岐山》音乐，二胡协奏曲《夜深沉》，钢琴协奏曲《天音》，管弦乐曲《帕米尔风情》（狂想曲）、《啊，祖国》（交响诗）、《漫步》（大提琴协奏曲），乐曲《春之吟》、《甜梦》、《夏夜星空》、舞蹈音乐《铁路哨兵》、《海燕》，电视剧音乐《一个记者的日记》、《玫瑰香奇案》，歌曲《我爱祖国风光好》、《金梭和银梭》等；大陆傅艺伟版40集电视连续全剧《封神榜》主题曲、插曲及配乐作曲，音乐《神的传说》在海内外广为流传。曾获上海文化艺术节音乐首奖，上海之春音乐节优秀创作、演出一等奖，文化部优秀作品一等奖，上海市劳动模范。左上图：为吉安家乡听众演奏。

资料来源：360百科；大江网《骄傲吉安人：刘念劬》。

【刘景义】1947年生，吉安县梅塘镇梅塘村委门前村人。14岁时因家庭困难，读完初二后休学回家务农。1964年应征入伍，由战士升任班长、排长、连指导员。在部队积极学习文化知识，于1973年9月至1976年9月进入中国人民解放军宣化炮兵学院高炮系学习，取得大专文凭，回部队后任高炮营副教导员、教导员。1983年1月转业分配到吉安地区检察院，先后任助理检察员、办公室副主任。他从军队到检察院，为适应新的工作，虚心学习求教，自学法律，并参加省部级检察官培训，于1987年任吉安县检察院检察长，在任期间参加成人高考，1989~1991年学习中国检察官刑法专业。1992年2月至1995年5月任泰和县检察院检察长，同全院干警严格执法，为改革开放保驾护航，荣获全国集体一等奖，个人被评为全省先进（优秀）检察长。1995年6月任吉安地区（市）人民法院副院长（正县级）至退休。资料来源：采访搜集。

【刘晓江】1949年12月出生于陕西西安。吉安县油田镇福塘村红军老干部刘海滨之子。胡耀邦女婿。1971年11月加入中国共产党，1968年12月参加工作，中共中央党校省部级干部在职研究生班政治学专业毕业，中央党校研究生学历，海军上将军衔。1968年12月至1970年12月为陕西省西乡县丰宁公社红丰二队插队知青。1970年12月参军。1970年12月至1978年11月任铁道兵战士、排长、师政治部宣传科干事。其间，1972年4月至1975年1月在黑龙江大学中文系学习。1978年11月至1980年9月任总参谋部通信部司令部办公室秘书。1980年9月至1983年7月任刘华



清副总参谋长秘书。1983年7月至1984年9月任海军司令部办公室第一秘书处副处长。1984年9月至1990年7月任总政治部干部部计划调配处副处长、第一任免处处长、计划调配处处长。1990年7月至1991年6月任总政治部文化部文艺处处长。1991年6月至1992年8月任总政治部文化部副部长。1992年8月至12月任总政治部直属工作部副政委。1992年12月至1998年8月任总政治部文化部副部长、部长。1998年8月至2001年7月任海军政治部副主任。2001年7月至2008年7月任海军副政委兼纪委书记、海军省委常委。其间，2000年9月至2003年7月参加中共中央党校省部级干部在职研究生班政治学专业学习；2001年3月至7月在国防大学战略班学习。2008年7月起任海军政委、海军党委书记。1993年7月晋升为少将军衔，1998年8月改为海军少将军衔，2002年7月晋升为海军中将军衔，2011年6月晋升为海军上将军衔。中共第十六届中央纪委委员，第十七届、第十八届中央委员。2015年2月任第十二届全国人大外事委员会副主任委员。

资料来源：百度百科；360人物。

【刘民钢】1958年11月生，工学硕士，教授。吉安祖籍所在地未详。1977年至1978年曾是南昌力车厂工人。1982年毕业于上海交通大学机械工程专业，2001年获华中科技大学工学硕士。曾任武汉船舶职业技术学院院长。先后获国务院政府特殊津贴专家和湖北省职业教育先进个人等称号。2010年10月任武汉轻工大学（原武汉工业学院）副校长、校党委书记；2013年12月任武汉经工大学校长、党委副书记。由于长期致力于职业技术教育，深入思考高职院校在办学过程中遇到的问题，及时总结和归纳办学成果，并将其升华为对高职教育教学规律的理性认识，为武汉船舶职业技术学院的快速发展提供了良好的理论指导。共发表、出版《高职教育发展模式研究与实践》、《面向二十一世纪的我国高等职业教育》等有影响的专著与学术论文20余部（篇），荣获省部级教学科研成果奖励5项。为国务院特殊津贴获得者，湖北省职业教育先进个人。



资料来源：武汉轻工大学网。

【刘琴远】1961年8月出生于吉安县桐坪镇金竹村。1984年毕业于教育部211重点大学苏州大学（原东吴大学），南昌大学教授、硕士生导师，现担任全军肛肠专业委员会副主任委员，中华中医药学会肛肠专业委员会常务理事，中国中西医结合大肠肛门病专业委员会常务委员，中国医师协会肛肠专业委员会常务委员，中国高等教育学会肛肠专业委员会常务理事，卫生部中国医师协会肛肠医师考评专委会委员，江西省中西医结合大肠肛门病专业委员会主任委员，江西省中医药学会肛肠学会副主任委员，江西省肛肠外科学会副主任委员，中国抗癌协会江西省大肠癌专业委员会常务委员，中国肠造口江西咨询中心主任，江西省卫生厅医疗事故鉴定专家库成员。《中华现代外科学》、《实用中西医结合临床》杂志编委。从事肛肠外科专业30年，对肛门直肠结肠疾病及结直肠癌肿治疗积累了丰富的临床经验，在全国肛肠学界有一定知名度，在江西省首先开展了盆底疾病治疗和结直肠平滑肌片做内括约肌低位直肠癌原位肛门重建术和碳纤维绳悬吊术治疗重度直肠脱垂，在国内较早开展了外科治疗出口梗阻性便秘、混合痔、直肠前突、痔疮PPH手术以及微创硬化治疗痔疮等手术。参加第二军医大学张东铭教授《盆底与肛门病学》专著和中国医科大学



资料来源：中国医科大学

李春雨
《中国
获军队
《南昌
资

【
历任中
集团有
长。自
立志成
有“浅
持的广
全线应
已经在
工程中
著6部
预测与
深圳、
程研究
有多项
托，全
暗挖工
江工程
盾构工
城市地
其中荣
二等第
三等第
资

并获第
壹

李春雨教授《大肠癌名医解答》专著的编写。在国家级专业学术杂志《中华胃肠外科杂志》、《中国普通外科杂志》、《苏州大学学报》发表学术论文 48 篇，参加国际学术会议 5 次，获军队科技成果奖 3 项，科技创新奖 1 项，获国家专利 1 项。其医疗专长《江西电视台》、《南昌电视台》、《家庭医生报》等多家媒体均有专题报道。

资料来源：九四医院网站、百度百科。

【刘昭伟】 1962 年 7 月出生，吉安县固江镇南湖村人。教授级高工，博士（后）博导，历任中铁隧道局科研所所长、党委书记（正处级）。现为中国中铁隧道集团有限公司副总工程师，国家优质工程及鲁班奖现场复查专家组组长。自幼家境贫困，但好学勤奋，成绩优异，毕业于西南交通大学，对立志成为中国隧道及地下工程技术专家奠定了基础。近年主要科研成果有“浅埋暗挖法”，被评为国家级工法，产生了巨大的经济效益。他主持的广州地铁公园前车站和杨体区间工程信息化施工经验，作为样板在全线应用，仅优化设计一项就为国家节约投资 300 多万元。其研究成果已经在军都山隧道、广州地铁一号线、公园前地铁车站、乌稍岭隧道等工程中成功应用；共发表相关核心论文 100 余篇，其中被 SCI 或 EI 收录 30 余篇，编写专著 6 部，参编规范 2 部，申请发明专利 5 项，编写教材逾 10 部。代表作有《岩溶隧道灾变预测与处治技术》、《城市地下工程施工监测与信息反馈技术》。曾参与过北京、天津、深圳、广州等国内几乎所有大城市的地铁设计与建设，也承担过武江过江隧道等多项重点工程研究项目，先后主持、参与了多项城市地铁、铁路、公路隧道等工程的施工与科研工作，有多项成果通过省部级鉴定并获奖励。做为主研人员，以北京地铁复兴门折返线工程为依托，全过程参与了浅埋暗挖施工技术的试验研究并取得成功，在此基础上总结形成了浅埋暗挖工法并全面推广应用，为浅埋暗挖施工技术的形成与推广作出了贡献。以西气东输穿江工程为依托，主持了泥水盾构在复合地层中穿越江河段的施工技术研究并取得成功，为盾构工法在软硬不均地层穿越江、河施工奠定了技术基础。在实践的基础上，全面总结了城市地下工程监控量测与信息反馈技术，为信息化施工提供了技术依据。因而多次获奖，其中荣获国家科技进步二等奖 1 次，建设部华夏科技进步一等奖 1 次，铁道部科技进步二等奖 1 次，中国铁道学会科技进步二等奖 1 次，河南省科技进步奖一等奖、二等奖、三等奖各 1 次。

资料来源：百度百科



【刘兰芳】 1964 年 9 月出生，吉安县梅塘镇中板村委山陂田村人。现任中共吉安市委常委、宣传部长。1972 年 9 月入中板小学，1977 年 9 月入读梅塘中学初中，1980 年入读永阳中学高中，1984 年考入江西师范大学中文系。1985 年 12 月入党；1988 年 7 月至 1995 年 10 月在吉安师专中文系任教，兼任团总支书记，党委宣传部副部长。1995 年 11 月任吉安地区旅游局副局长，2000 年 9 月任青原区人民政府副区长，2002 年 11 月任井冈山市委常委、市政府常务副市长。2003 年 9 月任吉安市委副秘书长，吉安市委办调研员。2007 年 3 月任吉水县人民政府县长。2015 年评为江西省优秀县委书记。2016 年 2 月任吉安市委常委、宣传部长。其间于 2007 年 4 月至 2010 年 3 月在职攻读并获得南昌大学 MBA 硕士学位。

资料来源：吉安市政府网站；江西手机报。

【刘敬彪】1964年生，吉安县梅塘镇斂溪村委斂江村人。杭州电子科技大学电子信息学院教授、院长、硕导。主要研究方向为计算机数据采集、工业自动化、智能仪器仪表、遥测遥控、海洋电子设备等领域的产品研发与现场应用。1980年梅塘中学初中毕业，1982年永阳中学高中毕业，考入北京中国石油大学工业自动化专业。1986年毕业后留校任教15年，曾任石油大学自动化系应用电子技术教研室党支部书记，研究室副主任、主任，主要从事本科教学和油田自动化系统研发工作。其间，1989年9月攻读在职硕士研究生。1992年至1996年在新疆塔里木石油勘探开发指挥部从事国内最先进的油田自动化系统设计、现场施工监督、系统维护工作4年，主持的科研项目曾获中国石油总公司奖励，有多篇科研论文发表并获奖。2001年3月调入杭州电子科大信息学院。作为设备保障和技术专家，2003年以来，多次参加我国大洋科学考察工作，率领科研团队研制的“电视抓斗”和“深海浅钻”被誉为我国“大洋一号”科考船的“双手”，为中国科学家从海底获取大量深海热液硫化物、生物、沉积物、玄武岩等样品，属国内首创，在国际上也只有少数国家做过类似的实验，填补了相关领域的空白。其中，“6000米海底有缆观测与采样系统——电视抓斗的研制”课题，获教育部提名国家科技进步奖一等奖；“深海浅地层岩芯取样钻机系列及其勘探工艺”获国家科学技术进步奖二等奖。同时也获得“信息产业部先进个人”、“浙江省优秀共产党员”等众多荣誉。



资料来源：浙江教育新闻网；百度百科。

【刘安昌】1964年11月生，青原区滨江街道金竹社区马案前村人。华中科大博士，现为武汉工程大学教授、硕士研究生导师、物理化学教研室主任。1983年吉安二中高中部毕业。1987年毕业于江西大学（现南昌大学）化学系，曾在江西樟脑厂担任工程师。1993年考入湖北省化学研究所攻读硕士学位。1996年至今在武汉工程大学任教，主讲物理化学、催化剂制备等课程。2002年考入华中科技大学材料科学学院攻读博士学位。2005年聘为武汉工程大学教授。主要从事农用化学品、光固化材料以及精细有机合成等领域的研究。发表论文70多篇，申请专利4项，出版论著4部，获国家发明专利一项；承担横向课题若干项。2012年主编、化学工业出版社出版《物理化学实验（中英双语）》。



资料来源：武汉工程大学硕导介绍网页。

【刘雷霆】1964年生，吉安县梅塘镇栗塘村委上栗塘村人，现为北京园之翰煤炭工程设计有限公司副总工程师；院长助理，教授级高工。1978年梅塘中学初中毕业，1981年永阳中学高中毕业，考入中国矿业大学工业电气制自动化专业，1985年9月至1988年8月在煤炭工业邯郸设计院机电所实验室工作，1988年9月至1991年2月在中国矿业大学读研究生，获硕士学位。1992年3月至1997年2月在煤炭邯郸设计研究所电气所工作。1992年至2010年三次以专家身份赴德国西门子公司学习，并赴瑞典、法国、芬兰、澳大利亚等国进行技术交流。1997年3月至2004年3月在煤炭工业邯郸设计院工作，任信息工程所副所长兼自动化室主任，2004年3月任该院副总工程师，2008年6月任现职。1996年获西门子公司计算机控制资格证书，2004年被聘为电气专业教授级高级工程师，注册电气工程师，河北煤矿安全生产技术专家，邯郸科技成果鉴定评审专家等，是《煤矿井下消防洒水设计规范》电气部分的编制人。主持的项目获奖多项，主要有神华集团神东公司上湾矿井获2006年度

全国优秀工程设计金奖；邯郸市自来水公司羊角铺水源地微机监控系统，2004年获煤炭行业（部级）优秀工程设计三等奖等。发表有《小型热电厂综合自动化系统设计与应用》等多篇论文。

资料来源：采访搜集。

【刘电霆】1966年生，吉安县梅塘镇栗塘村委上栗塘村人。现为广西桂林理工大学机械工程学院副院长、教授、硕士生导师、广西高校优秀人才。研究方向为制造自动化与信息化、不确定决策与控制、计算机测控。1985年吉安县中高中毕业，考入北京理工大学。毕业后任教于广西桂林工程学院。1991至1999年在机械工业部桂林电器科学研究所从事自动化系统开发和工程应用工作。2000年调入桂林理工大学（原桂林工学院），一直从事制造自动化与信息化、不确定决策与控制、智能计算等方面的教学与科研工作。主持或作为主要参加者完成多个科研项目，其中省部级科研项目10项、地厅级科研项目5项，发表学术论文60多篇，作为第1作者发表的论文被EI收录7篇、被ISTP收录1篇。获国家专利、机械工业部优秀科技论文二等奖；负责的“面向中小企业虚拟企业服务平台软件”获国家版权局软件著作权，作为第1作者研制的多媒体网络课件《控制工程基础》于2010年获教育部第十届全国多媒体课件大赛高教工科组一等奖。主持完成了“美国进口大型卷制机控制系统改造”项目，作为分项目负责人参与完成了广西自然科学基金、科技攻关、广西科技创新等多个项目。承担了“现代控制工程”、“现代测试技术”、“计算机集成制造技术”等3门研究生课程和多门本科课程的教学工作。作为主要参与者，完成了广西十一五规划“高校计算机专业实践教学环境改革研究与实践”重点教改项目。



资料来源：桂林理工大学硕导介绍网页。

【刘敏】1966年12月生，字建根，刘一初长子。青原区滨江街道刘家社区刘家村（刘家坡）人，移居美国，现为北美通用汽车公司高级工程师。1988年毕业于北京大学力学系，1991年北京理工大学力学专业研究生毕业，进入中国科学院力学研究所工作。1995年受美国密西根大学邀请成为访问学者，1998年入职北美通用汽车公司至今。由于科研工作的突出表现，历年获得该公司的最高荣誉奖、主席奖和杰出贡献奖。资料来源：刘家坡调查。

【刘茂生】1968年12月生，吉安县梅塘镇醪村村委桥头村人，文学博士、博士后。2014年起受聘江西师范大学英语语言文学首席教授、江西师大学术委员会委员、社会科学组副组长。兼任江西省社联第八届理事会理事、江西省外国文学学会会长、江西省哲学社会科学重点研究基地“江西师大叙事学研究中心”主任、中国外国文学学会英国文学研究分会常务理事。1992年7月本科毕业于江西师大外语系英语专业，留校教学。1999年至2002年6月在职攻读文艺学专业硕士学位，主要研究西方文论。2003年至2004年8月在华中师大做高访学者一年。2004年9月至2007年6月攻读华中师大比较文学博士学位，主要研究英美文学。2008年至2010年在浙江大学外国语言文化与国际交流学院



博士后流动站从事博士后研究。2009年获国家留学基金资助。2010年8月进入英国牛津大学英语系公费留学一年。先后赴10余个国家与地区进行学术访问与交流。2009年入选江西省新世纪百千万人才工程第一、二层次人选。2010年入选第二批江西省高校哲学社会科学

科研学术骨干。2011 年入选江西省高校第七批中青年学科带头人。担任国家社科基金课题结项鉴定专家，2015 年 1 月全国哲学社会科学规划办评为“认真负责的鉴定专家”。编著国家级精品课程教材《外国文学史》；专著有《王尔德创作的伦理思想研究》。

资料来源：江西师大学科带头人申报材料。

【刘刚】 1971 年出生，青原区河东街道皂塘村人。中国人民大学博士生导师，商学院院长助理，企业管理系主任。1993 年 7 月，毕业于中国人民大学贸易经济系贸易经济专业。1996 年 7 月，获中国人民大学工商管理学院商业经济专业经济学硕士学位。1996

年 8 月至 1997 年 6 月曾任职于国家邮电部邮政总局市场开发处。此后至 2000 年任国家邮政总局中邮邮购有限公司部门经理。考博后，于 2003 年 7 月获中国社会科学院研究生院企业管理专业管理学博士学位；进入中国人民大学任教。截止 2014 年 5 月，主持国家及省部级课题 6 项、企事业单位课题约 20 项。近年主持的国家及省部级科研课题主要有：国家社会科学基金项目“统筹工业化、城镇化和农业现代化问题研究——基于农民工流动问题的视角”；2009-2014 年；教育部人文社会科学研究一般项目“传统管理思想的现代企业运用框架——基于‘修齐治平’逻辑与利益相关者理论的视角”；2009-2012 年；国家统计局第二次全



国农业普查国家级研究课题“中国农村工业化与城镇化道路研究”；2008 年农业部软科学课题“中国特色农业现代化道路研究”。此外，近年还发表核心期刊论文 50 余篇；其中 A 类核心期刊论文 11 篇，B 类核心期刊论文 15 篇，SSCI、EI 检索论文 7 篇。除译著《战略管理：概念与案例》（2012 年第 10 版）外，出版各类著作约 40 部；其中独立及以第一作者名义撰写 25 部。数度评为中国人民大学“十大教学标兵”；曾在哈佛商学院、新加坡国立大学、兰卡斯特大学、得州大学圣安东尼奥分校进修与访学。

资料来源：中国考研网·导师介绍。

【刘兴华】 1972 年 7 月出生于吉州区，桐坪镇金竹村人。厦门大学经济学博士，1994



年 7 月参加工作，现为江西财经大学金融学院副院长、教授、博士生导师。近年来获得的科研成果有：发表学术论文 30 余篇，发表专著 2 部：《东盟汇率安排研究》；《汇率制度的选择》。参编著作 2 部：

《开放条件下中国金融安全与监管研究》等。主持国家级、省部级社会科学研究课题 10 余项。其中有“当前世界经济周期波动的特点及其变动趋势研究”，江西省社科院“十一五”（2010 年）规划项目。“高校学科建设发展规划研究：以江西省为例”，江西省教育科学“十一五”规划（2007）年度项目。主持完成“江西省研究生教育学位结构优化研究”。参与完成“当前国际金融危机：原因对我国的影响与对

策”；“金融开放中的安全与监管：国际比较与借鉴”；“世界经济不确定条件下中国经济均衡发展的政策搭配研究”等课题。获校级骨干教师荣誉称号；是江西省第十四次社会科学优秀成果奖二等奖获得者。

资料来源：江西财大网站介绍。

【刘诚刚】1977年出生，吉安县圳头人。现为国家海洋局第二海洋研究所研究员。在江西省重点中学吉安一中度过高中时期，2000年6月毕业于厦门大学生物系微生物专业，同年考入位于杭州的国家海洋局第二海洋研究所，先后攻读硕士与博士学位，拉开了逐梦深海的拼搏人生。2001年11月5日，始随中国第18次南极考察队乘“雪龙号”破冰船自上海启程，到达并进驻中国南极长城站、中山站进行极地科学考察。完成这次考察任务后，



2002年4月从南极返回，历时140天，行程2.8万海里（约5万千米），由此成为进入南极实地考察海洋生物的江西第一人。经过多年的工作与探险磨砺，2013年历时102天完成“蛟龙号”首个国家试验性应用航次任务，按预定计划刷新世界深潜纪录。刘诚刚负责“蛟龙号”机械手取回深海标本的样品即时处理与保存工作。作为“蛟龙号”科学家团队之一的生物学家、海洋生态专家、吉安博士刘诚刚，2013年5月17日以先进团队成员与个人代表的身份，在北京受到习近平总书记的亲切接见。2016年4月12日与国家海洋局其他4名科学家一道，再次搭乘“向阳红09号”试验母船，从青岛国家深海基地中心码头出发，遂行第七次“蛟龙号”科考任务。出征团队128人，历时78天，航程约1.3万海里，2016年9月27日回到上海基地。刘诚刚成为参加南极和北极以及“蛟龙号”载人潜水器科考项目均为亲历的“江西第一人”。

资料来源：江西手机报、新华网等媒体报道。

【刘翔】1978年7月出生，吉安县永阳镇坪边村人；谱名刘祖映。兰州大学萃英特聘教授、博导、中国科学院近代物理研究所兼职博导。2000年至2006年在南开大学物理学院



取得理论物理专业博士学位，学位论文入选“2008年全国百篇优秀博士学位论文”。2006年至2008年在北京大学理论物理研究所从事博士后研究。随后，获葡萄牙科学技术基金会（FCT）资助，在葡萄牙科英布拉大学（Coimbra University）从事粒子物理研究。2009年入选教育部“新世纪优秀人才支持计划”，2012年获得首届国家自然科学基金委“优秀青年科学基金”的支持，2013年入选科技部创新人才推进计划“科技创新领军人才”，并于2014年入选中组部万人计划“青年拔尖人才”。在高能物理唯象学，特别是在量子色动力学与强子物理研究领域，开展了深入的研究工作，在国际著名物理学术刊物上以第一作者或通讯作者身份发表了150多篇研究论文，其中发表于美国物理学

会 Physical Review 系列论文有95篇，并为 Physics Reports 撰写长篇综述一篇。近年来，刘翔教授及其团队一直在追踪和关注有关新强子态的最新研究动态，同时也对各种唯象模型有较为深入的研究，做出了让国内外同行关注的一系列前沿研究成果。许多研究工作多次被高能物理领域最为重要的国际会议，如国际高能物理大会和轻光子会议的大会报告引用。由100位粒子物理学家组成的在粒子物理领域最具广泛影响的 Particle Data Group (PDG) 编写的粒子物理评论 (Review of Particle Physics) 引用了刘翔教授的7篇研究论文，对世界各大高能物理实验，包括北京正负电子对撞机上的 BES 实验、美国 SLAC 国家技术器实验室 BaBar 实验、日本 KEK 实验室的 Belle 实验中的强子物理研究，起到了很好的理论指导作用。多次受邀参加国内外具有重要影响力的学术会议，作大会特邀报告。主持完成了包括国家自然科学基金项目在内的多项国家和部级科研项目，领导的研究组已成长为国际上开展“非微扰强”相互作用的最为活跃的研究小组之一。

资料来源：兰州大学网。

3.11.1 历代进士名录 (154 人)

一、唐·南唐·北宋 (618—1127) 32 人

登科年号	姓名	庐陵籍贯	担任官职	今属与备注
唐咸通壬辰 (872)	刘潼 号嗣先	淳化锦溪	吉州刺史	族谱; 磐宗堂主谱
唐	刘铎 号道川	淳化锦溪	光禄大夫检校祭酒	磐宗堂主谱; 明天顺和万历 三舍另有同名
唐	刘鸞 号儒冈	淳化锦溪	金紫光禄大夫	磐宗堂主谱 与榭溪刘鸞同名
后晋开运三年 (946)	刘洞	淳化锦溪	抚州同知	锦溪族谱
南唐天成二年 (927)	刘维	延福榭溪	南唐中书丞 后晋翰林学士	客居新淦下石坑 榭溪基祖刘珍次子
南唐保大间 (943—957) 94 年县志称南宋 咸淳进士	刘玉 号韞冈	纯化锦溪 八十二都	国子祭酒殿中侍御 上柱国	今属青原区富田与万安 明代弘治进士刘玉同名
建隆二年 (961)	刘汴 字洪崖	安平灌溪	御史中丞	乾德戊辰 (968) 由永新 徙为基祖
乾德年间 (963—968)	刘钦 字秋崖	安平灌溪	殿中侍御史	出生于永新
开宝五年 (972)	刘璞 字玉成	永福三舍 四十七都	迪功郎连州教谕 杨递榜进士	光绪间划归安福 甘洛乡
开宝七年 (974)	刘鸞 字仲翔	延福榭溪	受太宗召见后 未及任用而卒	1994 年县志 误作富田人
兴国四年 (979)	刘颀 字如章	儒林石塘 (更名伯雍)	吉州通判; 仕至左仆射; 谥文昭	旧志误作安福 进士刘欣;
咸平三年 (1000)	刘京 字宗镐	儒林石塘	吏部司勋考功郎中 累官户部侍郎	长子刘澹之迁居 铜溪店下
宋天圣间 1023—1032	刘昉 字士方	吉郡城北	累授金紫光禄大夫	号雪坡; 谱记 朱晦庵揭其匾
景祐元年 (1034)	刘鐔 字文弼	儒林石塘	吏部员外郎	江西通志、1994 年县志均 未录
景祐元年 (1034)	刘芳 号德馨	安平 同睦观下	靖州刺史	族谱记
景祐五年 (1038)	刘僉	待考	待考	见光绪府志
庆历六年 (1046)	刘庚	永福夏派	待考	误作醪溪刘唐

宋嘉泰间 1201—1204	刘能育	安平 同睦观下	南阳府判	族谱记
景祐甲戌 (1034)	刘芳 号德馨	安平 同睦观下	靖州刺史	族谱记
皇祐年间 1049—1054	刘澄	永福夏派	—	族谱记
嘉祐三年 1058	刘惠祖 号克绳	安平 同睦观下	左仆射	族谱记
嘉祐六年 (1061)	刘宗孟	安平醪溪 四十都	崇政殿说书	磐宗堂主谱
熙宁三年 (1070)	刘襄 字毅叔	铜溪店下	将作监簿；迁大理寺	叶祖洽榜进士
元丰五年 (1082)	刘超 号轶凡	安平 同睦观下	桂林太守	族谱记
元丰年间 (1078—1085)	刘齐	坊廓赵塘 承庆堂	—	前房承庆堂裔
宋哲宗甲戌 (1082)	刘惠	永福甘村	号玉堂学士	始迁基祖
元符三年 (1100)	刘周 字拜肇	铜溪店下	官任太学博士	领元符二年乡荐李釜榜 进士
大观三年 (1109)	刘作 号石门	宣化版塘	宣州府太守	迁从德安 版塘基祖
政和五年 (1115)	刘敏	永福历山	吏部侍郎	始迁基祖
宣和二年 (1120)	刘才邵 字美中	延福榭溪	漳州知府吏部尚书 显谟阁学士	宋史始误邵为邵方志沿 之
宣和三年 (1121)	刘漳 字微之	待考	贺州桂岭丞从事郎	万历府志作刘彰

二、南宋(1127—1279) 44人

登科年号	姓名	庐陵籍贯	担任官职	今属与备注
建炎二年 (1128)	刘德象	待考	待考	父刘漳宣和进士
建炎二年 (1128)	刘德骥	待考	待考	父刘漳宣和进士 父子三人先后 登进士
绍兴十八年 (1148)	刘讯	儒林石塘	国子监祭酒	新安朱熹作序 与之进士科同年
绍兴十八年 (1148)	刘世俊 号越千	安平 同睦观下	谏议大夫	族谱记

庐陵刘氏志

绍兴二十四 (1154)	刘靖之 字子和	永福第泗塘	吉州司户参军 贛州府教授宣教郎	寄籍临江府
绍兴二十七 (1157)	刘汝谐 字君和	铜溪店下	殿中丞	民国县志录
绍兴二十七 (1157)	刘清之 字子澄	永福第泗塘	太常寺主簿知袁州	寄籍临江府
绍兴间 (1131-1162)	刘仕恭	纯化东固	楚郡王府幕宾	青原区东固
绍兴间 (1131-1162)	刘简之	待考	宜春县尉	出王庭珪文集 卷三十六
乾道己丑 1169	刘周达	儒行焮头	江南宁国府知府	出焮头族谱
淳熙二年 (1175)	刘霁 字光祖	铜溪店下 刘汝谐长子	大理评事殿中御史 授加议大夫谥文节	孙刘曾登文天祥榜进士
淳熙八年 (1181)	刘存芳	安平灌溪	国子监司业	1994年县志误记登科年
淳熙十一 (1184)	刘行仲 名梦达	安平栗塘	国子学录升直讲 崇政殿说书	栗塘族谱
淳熙间 (1174-1189)	刘东父	儒行睦塘	待考	与永新绍定五年进士同名
绍熙四年 (1193)	刘克俊	待考	待考	
绍熙四年 (1193)	刘千钧	永福夏派	待考	1994年县志录
嘉泰二年 (1202)	刘能育 号覆苍	安平 同睦观下	南阳府判	族谱记
嘉定元年 (1208)	刘邦凤	待考	待考	
嘉定元年 (1208)	刘良臣 字龟年	安平灌溪	国子监学录	文天祥族谱序存94县志 误登科年
嘉定元年 (1208)	刘世臣	坊廓厚冈 六十八都	—	迁居城北
嘉定四年 (1211)	刘时发 字叔谦	永福夏派	殿中丞	民国县志录
嘉定七年 (1214)	刘富国	待考	—	民国县志录
嘉定十三 (1220)	刘良	安平醪溪	—	民国县志录
宝庆二年 (1226)	刘鄂荐 名秀仲	安平栗塘	宋驸马刘平仲弟	1994年县志录

第三编·人物志

绍定二年 (1229)	刘得遇	待考	—	名又作德遇
端平二年 (1235)	刘受祖	延福榭溪	—	进士刘才邵曾孙
嘉熙二年 (1238)	刘惠祖	延福榭溪	—	
嘉熙二年 (1238)	刘木	待考	—	进士刘世臣之子
淳祐元年 (1241)	刘丙阐	延福榭溪	—	
淳祐四年 (1244)	刘一雷	待考	—	
淳祐四年 (1244)	刘实甫	安平醪溪	—	进士刘良之弟
宝祐四年 (1256)	刘曾 字沂叔	铜溪店下 又字哲甫	汀洲知州 授加议大夫	文天祥榜
宝祐四年 (1256)	刘应星 字子材	待考	—	登科录记刘应辛 为四甲 58 名
开庆元年 (1259)	刘瑞龙	待考	—	
开庆元年 (1259)	刘浩	淳化锦溪	—	锦溪族谱
景定三年 (1262)	刘 璪	待考	—	
景定三年 (1262)	刘辰翁 字会孟	安平灌溪	太学博士	传须溪词三卷※
景定三年 (1262)	刘景丰	待考	—	
景定三年 (1262)	刘焱发	待考	会昌县尉	进士刘景丰之弟
咸淳四年 (1268)	刘梦曾	待考	广南(云南文山州) 教谕	刘宗彬《吉安历代 进士录》记
咸淳四年 (1268)	刘炳夫 号古春	淳化江陰 八十都	南海教谕, 又名季从	文天祥《古春说》记事; 谱 名讳梦虎
咸淳十年 (1274)	刘逢吉 字祖祥	宣化沙垅 二十六都	督军饷功授太学博士	磐宗堂主谱
咸淳十年 (1274)	刘务修 字处己	潭源楼下	—	王龙泽榜进士
咸淳间(1265 —1274)	刘宗太	永福甘村	大理评事	文天祥谱序

三、元 (1206—1368) 7 人

登科年号	姓名	乡村籍贯	担任官职	今属与备注
延祐五年 (1318)	刘跃龙 字达可	永福夏派 崇本堂	时局动荡不仕	一说安福寮塘荆山人
至治元年 (1321)	刘雷龙 字复可	永福江背 敬爱堂	时局动荡养亲御寇 不仕	宋本榜进士
至治元年 (1321)	刘季龄 字永年	儒行义风 六十三都	—	宋本榜进士 磐宗堂主谱
泰定四年 (1327)	刘宗仁	儒行金竹	贵州路总管	族谱记载
泰定四年 (1327)	刘文德 字方周	铜溪店下	山东东昌教谕; 泰和州判卒任	通春秋泰定三年丙寅乡 试本经魁
至顺元年 (1330)	刘宗权	永福东塘	—	—
至顺元年 (1330)	刘性 字粹之 另粹中	儒林柏树下 七十四都	安徽旌德县尹 同知制诰国史编修 潭州刺史赠中顺大夫	柏树下基祖

四、明 (1368—1640) 49 人

登科年号	姓名	乡村籍贯	担任官职	今属与备注
洪武四年 (1371)	刘长辅 字孟质	—	文林郎、知县	三甲 100 名 一说吉水水南店背人
洪武五年 (1372)	刘濂	—	礼部主事	以贤良方正科试任
洪武三十 (1397)	刘履节	儒行金竹	初授大学博士 选监察御史	春试三甲 25 名
永乐二年 (1404)	刘孟铎 字时振	儒行金竹	庶吉士; 湖广参政	二甲 43 名
永乐二年 (1404)	刘子敬	坊廓西街 由旧居迁	单县知县	三甲 179 名
永乐十六 (1418)	刘英 号养庵	儒林花园	光禄寺丞	二甲 23 名 今吉州曲濂
永乐十六 (1418)	刘礼让 名逊	坊廓裴溪 培模西溪	初授刑部主事 迁刑部郎中	二甲 29 名 卒淮上
永乐十九 (1421)	刘庄	坊廓西街 由旧居迁	入翰林院庶吉士	三甲 13 名
永乐十九 (1421)	刘冲	儒行睦塘	奉新教谕	三甲 103 名

第三编·人物志

永乐二十二 (1424)	刘惟彬	坊廓西街	知县、刑部主事	三甲 79 名 吉安县志误罗姓
正统四年 (1439)	刘同 字伯询	铜溪店下	光禄鸿胥两寺丞	三甲 47 名
正统十年 (1445)	刘孜	永福大垣	南京刑部尚书	正统九年举人 族谱记
景泰二年 (1451)	刘春 字缉绍	儒行什香 桥头	礼部祠祭司郎中	二甲 20 名
景泰二年 (1451)	刘宣	永福三舍 四十七都	工部尚书谥文懿 祀乡贤	光绪间划归安福 甘洛乡
景泰五年 (1454)	刘溥 字濬渊	延福隍北 巷口	刑部主事浙江参政	二甲 100 名
天顺元年 (1457)	刘铎	纯化锦溪	永清右卫	戍边科试入碑录 青原区富田刘氏
天顺元年 (1457)	刘隆 字徽林	儒行林源	广东南雄府知事	二甲 61 名 为丁塘谱作铭
天顺元年 (1457)	刘瀚	什香焮头	少詹·寄籍江苏	二甲 10 名；以 直隶长洲入碑录
天顺八年 (1464)	刘钝 字望修	坊廓上藤桥 六十五都	刑部桂清吏司主事 考授承德郎	三甲 92 名 吉州兴桥上藤桥
成化十一 (1475)	刘忠 字臣节	安平澧田	刑部主事	二甲 9 名 进士刘信之兄
成化十一 (1475)	刘信 号双峰	安平澧田	韶州通判工部金事	刘忠之弟；寄籍 四川碑录南溪
成化十一 (1475)	刘骖 字景元	永福三舍 四十七都	侍讲；以麒麟一品服 出使交趾	榜眼；光绪间划归安福甘 洛乡
弘治六年 (1493)	刘昭 字仲贤	安平澧田 号东崖	嘉兴知府祀乡贤	二甲 52 名 著东征忠义录
弘治六年 (1493)	刘廷策 字数大	永福三舍 四十七都	南吏部验封司主事	光绪间划归安福甘洛乡
弘治十二 (1499)	刘泽之	永福第泗塘	都御史	三甲 92 名 寄籍山东济宁州
弘治十七 (1504)	刘让屿	永福三舍 四十七都	—	甲子科进士 民国 33 年族谱
弘治十八 (1505)	刘瓚	永福三舍 四十七都	云南副使	籍川行都司合州卫 光绪间划归安福甘洛乡
正德三年 (1508)	刘鹏	永福三舍 四十七都	刑部陕西司主事	光绪划安福甘洛二甲 66 名
正德三年 (1508)	刘秉监 字遵教	永福三舍 四十七都	累官刑部员外郎 临安潮州两知府	光绪划安福甘洛

庐陵刘氏志

正德九年 (1514)	刘近光	永福大垣	湖广按察司金事	三甲 159 名 又称石溪
正德九年 (1514)	刘辅宜	永福大垣	江苏吴县知县	三甲 165 名 进士刘近光弟
嘉靖二年 (1523)	刘体观 字行中	坊廓赵塘 六十八都	无锡令常州府推官	三甲 219 名 吉州长塘
嘉靖二十三 (1544)	刘佃	永福三舍 四十七都	福建按察使 湖广左布政	二甲 62 名 光绪划安福甘洛
嘉靖四十四 (1565)	刘良弼 字赉卿	什香爨头 号肖岩	云南道监察御史 广西巡抚未莅卒	范应期榜 寄籍南昌皇台冈上
隆庆二年 (1568)	刘禹谟 号绍泉	安平澧田 祀乡贤	历官承天知府 四川茂威兵备副使	三甲 308 名 初授刑部主事
嘉靖间 (1522-1566)	刘吉湖	安平社下	湖州府同知 山东按察司	嘉靖十五年左右 1536
万历二年 (1574)	刘孟雷 字静之	坊廓上藤桥	山西左布政 南京光禄寺正卿	二甲 42 名 吉州区兴桥
万历八年 (1580)	刘日升 字扶生	安平下澧田 会魁	应天府尹工部侍郎 祀乡贤救祭葬	三甲 192 名 著慎修堂集 45 卷
万历十一年 (1583)	刘应同	安平洋口 (林陂)	保定知府 寄籍湖广潜江	二甲 67 名 今安福竹江洋口
万历十七年 (1589)	刘应钊	安平洋口 洋口刘氏	历官知府 寄籍湖广潜江	二甲 45 名 今安福竹江洋口
万历年	刘达启	纯化黄塘	—	青原富田黄塘 94 年吉安县志录
万历四十一 (1613)	刘士登 号酉崖	宣化石厦	湖南宝庆府推官	三甲 23 名
万历四十四 (1616)	刘铎 字我以	永福三舍 四十七都	刑部主事郎中 扬州知府 诰赠太仆寺卿	光绪划安福甘洛二甲 13 名 来复斋稿 10 卷
万历四十七 (1619)	刘仲熹 号方壶	进士碑录载 庐陵县籍	巴陵知县	三甲 180 名 一说洋门上城
天启二年 (1622)	刘轩孺 字韶野	安平下澧田 号平田	新宁知县 尚宝寺卿	三甲 125 名 庐陵诗存作孺轩
天启五年 (1625)	刘兴秀	待考	监察御史	三甲 25 名 寄籍湖广零陵
崇祯十年 (1637)	刘孔晖	坊廓幢溪	新郑知县	客籍郟阳
明廷试进士	刘靖邦 字镜宇	安平敛江山 四十二都	教谕	磐宗堂主谱
明代	刘从古 号今非	儒林沙冈	兵部职方清吏司主事	磐宗堂主谱

五、清(1640—1911) 14人

登科年号	姓名	乡村籍贯	担任官职	今属与备注
顺治六年 (1649)	刘子壮 字克猷	安平江背	国史馆修撰	寄籍黄州黄冈 清代第3位状元
顺治十六 (1659)	刘崑 字西来	儒行熇头 六十三都	常德知府	二甲81名寄籍 南昌黄台冈上
顺治十六 (1659)	刘遇奇 字崛膺	安平下澧田 四十六都	知河南息县	三甲108名 著慎余堂诗文集 各四卷
顺治十八 (1661)	刘钦邻 号江屏	安平下澧田 四十六都	广西富川知县	94年吉安县志录
康熙九年 (1670)	刘徵 字麟居	儒行熇头 六十三都	平顺知县	三甲67名 寄籍南昌冈上
康熙三十九 (1700)	刘作楫 字吾庐	永福夏派	福建诸罗县令	三甲162名 著怡云堂诗草另作安福 南乡金田
康熙五十四 (1715)	刘梦龙 字起潜	宣化水西 二十八都	建昌府学教授	三甲92名 磐谱作水西 一安福又一金滩
康熙五十七 (1718)	刘黼 字宏度	安平东门	山西垣曲知县	三甲24名
雍正十一年 (1733)	刘高培 字秉纯	永福三舍 四十七都	庐江万县两知县	二甲85名 光绪划安福甘洛
乾隆二年 (1737)	刘柬之 字存吾	安平洋口 四十都	甘肃西宁知县	三甲119名 今安福竹江洋口 著四书语录
乾隆五十五 (1790)	刘珏 字辉堂	坊廓水东 七十一都	授刑部主事 晋广东按察使	三甲18名 今青原区塘上
道光十五年 (1835)	刘克迈 号训圃	安平清水	河北宁河知县 直隶莱水知县	三甲87名
道光间	刘旭升	安平昌源	—	94年吉安县志录
光绪十八年 (1892)	刘福姚 字伯崇	待考	翰林院秘书郎	寄籍广西临桂 清第109位状元

六、历代武进士(8人)

登科年号	姓名	乡村籍贯	担任官职	今属与备注
淳祐四年 (1244)	刘耐	待考	待考	
咸淳元年 (1265)	刘博文	待考	历仕州县	从文天祥勤王

咸淳元年 (1265)	刘泰来	待考	待考	
康熙三十六 (1697)	刘承基 号念诚	儒行上沙冈 第三都	陕西怀远将军、 骠骑将军都督佥事	又作刘存基 见磐宗堂主谱
康熙三十九 (1700)	刘汉超	待考	待考	
康熙四十二 (1703)	刘景增 号月洲	儒行上沙冈 第三都	池州参将、守备	刘承基之子 见磐宗堂主谱
康熙五十四 (1715)	刘景忠 号天秩	儒行上沙冈 第三都	御前侍卫金华游击 宁波参将	见磐宗堂主谱
雍正八年 (1730)	刘景毅 号近山	儒行上沙冈 第三都	松江营游击将军	刘承基之子 见磐宗堂主谱

注：民国三十年《吉安县志》录刘氏进士 96 名；本志经过参考文献的甄别，并借鉴族谱，排除庐陵始迁祖纪前的进士名讳，庐陵县籍刘氏进士补至 154 名。

附：进士待考表（16 名）

咸平六年 (1003)	刘如敬	安平灌溪	会稽县令	刘衡配胡氏生十子 八子登进士
咸平六年 (1003)	刘大成	安平灌溪	衡山县令	吉安历代进士录 未录
咸平六年 (1003)	刘大荣	安平灌溪	当阳县令	吉安历代进士录 未录
咸平六年 (1003)	刘大康 字迥	安平灌溪	永康县令	1994 年县志未录
景德二年 (1005)	刘学敬	安平灌溪	华亭县令	吉安历代进士录 未录
景德二年 (1005)	刘大绅	安平灌溪	江浦县令	吉安历代进士录 未录
景德二年 (1005)	刘大纶	安平灌溪	宁乡县令	吉安历代进士录 未录
景德二年 (1005)	刘大用	安平灌溪	桂东县令	吉安历代进士录 未录
宋	刘邦贤	安平栎塘	同安尉，迪功郎	栎塘族谱
宋	刘应	纯化锦溪	定州太守	锦溪族谱
宋	刘唐	安平醪溪 桥头	—	磐宗堂主谱
宋	刘焕 字应卒	儒行柏树下 七十四都	考族谱	磐宗堂主谱
宋	刘鉴	安平醪溪 四十都	考族谱	94 年县志录

第三编·人物志

宋	刘利见 号独清	宣化石厦 十九都	考族谱	磐宗堂主谱
宋	刘英声	永福瑞冈 五十一都	尚书	磐宗堂主谱
宋	刘光祖 谥文节	儒行河山铺 排下	御史赠光禄大夫	磐宗堂主谱

3.11.2 历代举人名录

纪年	举人与记事	里居	纪年	举人与记事	里居
南宋	刘希载·漕举 雩都学谕	坊廓 上藤桥	元符二年 (1099)	刘周·字拜肇 大学博士; 进士	铜溪店下
绍兴二十 (1150)	刘淮·字朝宗 时居解陂	儒行 濠源竹山	淳祐七年 (1247)	刘明田·字朗臣 时居什香桥头	儒行 濠源迈玉
绍定辛卯 (1231)	刘秀发	安平清水 叙伦堂	景定辛酉 (1261)	刘才甫	安平清水 叙伦堂
咸淳庚午 (1270)	刘瑞之	安平清水 叙伦堂	宋代	刘颖·江南安庆府推 官·字层山	宣化沙陇
咸淳丁卯 (1267)	刘季从, 号古春, 字 炳夫; 广南教谕	淳化江陰	宋代	刘大方	淳化锦溪
宋代	刘发·太学教授 号益斋	淳化锦溪	元延祐间 1314—1320	刘仲卿·承事郎 上骑校尉	赵塘旧居环 秀堂
延祐七年 (1320)	刘尚贤·	安平清水 叙伦堂	泰定三年 (1326)	刘性·潭州刺史 至顺元年进士	儒行 柏树下
泰定三年 (1326)	刘文德·泰和州判 泰定四年进士	铜溪店下	至正七年 (1347)	刘跃龙·延祐五年 (1318) 进士	安平清水 叙伦堂
至正十三 (1353)	刘中行·		至正十三 (1353)	刘铎· 明万历丙辰进士	永福三舍
至正十六 (1356)	刘乘龙·	永福夏派 崇本堂	明洪武	刘亨 华盖殿说书	铜溪店下
明洪武三年 (1370)	刘长辅·授文林郎 洪武四年进士	○○水南店 背?	洪武五年 (1372)	刘允中·	
洪武二十 (1387)	刘履节·监察御史 洪武卅年进士	儒行金竹	洪武二十 (1387)	刘舜善·河南祥符知 县	宣化版塘叙 伦堂
洪武廿三 (1390)	刘荣·湖广监察御 史	安平丁塘	永乐元年 (1403)	刘子敬·单县知县 永乐二年进士	坊廓西街
永乐元年 (1403)	刘孟铎·湖广参政 永乐二年进士	儒行金竹	永乐三年 (1405)	刘学清·	儒行林源 嘉会堂
永乐九年 (1411)	刘英·光禄寺丞 永乐十六年进士	儒林花园	永乐十二 (1414)	刘礼让·刑部郎中 永乐十六年进士	坊廓裴溪 培模西溪

庐陵刘氏志

永乐十五 (1417)	刘 昂	儒行林源嘉 会堂	永乐十五 (1417)	刘 庄·入庶吉士 永乐十九进士	坊廓西街
永乐十五 (1417)	刘 冲·奉新教谕 永乐十九进士	儒行睦塘	永乐十八 (1420)	刘 奎·教谕	
永乐十八 (1420)	刘 裴·教谕	儒行睦塘	永乐十八 (1420)	刘惟彬·刑部主事 永乐廿二年进士	坊廓西街
永乐廿一 (1423)	刘 训·		宣德四年 (1429)	刘 寅·桂阳训导	儒行林源
正统三年 (1438)	刘 同·鸿胪寺丞 正统四年进士	铜溪店下	正统六年 (1441)	刘 春·礼部郎中 景泰二年进士	儒行桥头
正统十二 (1447)	刘 威·江华教谕	水口人	景泰元年 (1450)	刘 溥·浙江参政 景泰五年进士	延福隍北 巷口
景泰四年 (1453)	刘 隆·南雄府事 天顺元年进士	儒行林源 刘寅之子	景泰四年 (1453)	刘 文	儒行金竹
景泰四年 (1453)	刘 瀚·四品少詹 天顺元年进士	○○○○ 寄籍江苏	景泰七年 (1456)	刘 楨·全椒教谕	永福 江背
景泰七年 (1456)	刘 钝·授承德郎 天顺八年进士	坊廓 上藤桥	景泰七年 (1456)	刘 迪·醴陵教谕	永福江背
天顺三年 (1459)	刘 义·应天训导		天顺三年 (1459)	刘 献·肇庆教授	永福大垣 又名石溪
天顺三年 (1459)	刘 虬·	铜溪店下	天顺三年 (1459)	刘云升·	
天顺六年 (1462)	刘良琰·长沙知县 睢州等地知州	永福大垣 又名石溪	成化七年 (1471)	刘 信·工部金事 成化十一年进士	安平 下澧田
成化七年 (1471)	刘 忠·刑部主事 成化十一年进士	安平 下澧田	成化十年 (1474)	刘 泽·解元 恩平知县	安平丁塘
成化十年 (1474)	刘 泽·川都御史 弘治十二年进士	永福泗塘 寄籍济宁	成化十九 (1483)	刘 轨· 奉新县教谕	安平丁塘
成化廿二 (1486)	刘离用·滨州知州 号养时	安平澧田	成化廿二 (1486)	刘 嶽·青石教授	
弘治五年 (1492)	刘 昭·嘉兴知府 弘治六年进士	安平澧田	弘治五年 (1492)	刘 泰·归安教谕	安平丁塘
弘治八年 (1495)	刘 诰·安陆知州		弘治十一 (1498)	刘 曛	坊廓 上藤桥
弘治十七 (1504)	刘坎潮·江陵知县 号平轩	安平澧田 聚英堂	弘治十七 (1504)	刘廷臣·太平同知 字北川	宣化水北
弘治十七 (1504)	刘北川·广西太平府 守阶中顺大夫	宣化水北 萃庆堂	弘治十七 (1504)	刘 东·印州知州	安平丁塘
正德二年 (1507)	刘 蘭	寄籍广西	正德二年 (1507)	刘辅宜·正德甲戌 (1514) 进士	永福大垣 又名石溪

第三编·人物志

正德五年 (1510)	刘 济	车架岭人	正德八年 (1513)	刘坎濬·岳州同知 号翔峰·乙榜举人	安平澧田 聚英堂
正德八年 (1513)	刘近光·按察金事 正德九年进士	永福大垣 又名石溪	正德十一 (1516)	刘 昱	永福江背
嘉靖元年 (1522)	刘体观·常州推官 嘉靖二年进士	坊廓赵塘	嘉靖元年 (1522)	刘源澄	寄籍山东
嘉靖四年 (1525)	刘 木·教谕·与 嘉熙二年进士同名	安平丁塘	嘉靖四年 (1525)	刘 教·梧州知府 祀乡贤	坊廓 上藤桥
嘉靖十年 (1531)	刘 綯·同知	儒行林源 寄籍广西	嘉靖十年 (1531)	刘而用·经魁 四川緜竹知县	安平栎塘
嘉靖十年 (1531)	刘 奈·大仆寺卿	安平栎塘	嘉靖十年 (1531)	刘遇春	寄籍广西
嘉靖廿二 (1543)	刘孟承·官同知	永福大垣 又名石溪	嘉靖廿二 (1543)	刘 佃·湖广左布 嘉靖廿三年进士	永福三舍 清属安福
嘉靖廿八 (1549)	刘钦命·平度知州 号吾亭·有传	儒行 潭源人	明代	刘叔鳌·乐会县尹字 如强·祀乡贤	儒行 潭源人
嘉靖卅四 (1555)	刘期远·礼部主事	坊廓厚冈 由北门迁	嘉靖卅四 (1555)	刘 裁·刑部主事	永福大垣 又名石溪
嘉靖卅七 (1558)	刘禹谟·兵备副使 隆庆二年进士	安平澧田	嘉靖卅七 (1558)	刘三锡·永春知县升 泉州府判;有传	永福 江背中洲
嘉靖卅七 (1558)	刘学朱·兵部郎中 有传	坊廓城北	嘉靖四十 (1561)	刘孟雷·山西左布 万历二年进士	坊廓藤桥
嘉靖四十 (1561)	刘则唐·祀乡贤 号元沙广济知县	安平澧田	嘉靖四十 (1561)	刘以谨·福建知县 今兴桥秀江庙前	儒行 望城冈
嘉靖四十三 (1564)	刘孟恭·知县	永福大垣 又名石溪	隆庆元年 (1567)	刘应同·保宁知府 万历十一年进士	安平洋口
隆庆年间	刘纘绪·福州知府	儒行 夏大田	万历元年 (1573)	刘冠南·贵州按察副 使·有传	纯化 富田锦溪
万历七年 (1579)	刘日升·工部侍郎 万历八年进士	安平澧田 聚英堂	万历十年 (1582)	刘邦杰·字汉初 桃源淮安知县	永福濂石
万历十年 (1582)	刘中行·知县	永福大垣 又名石溪	万历十三 (1585)	刘芳声·南宁推官 号培初·府司理	延福龙田 中和堂
万历十六 (1588)	刘以昱·大仆寺卿 中议大夫	永福三舍 四十七都	万历廿五 (1597)	刘维栋·	永福夏派 崇本堂
万历廿八 (1600)	刘仲熹·巴陵知县 万历四十七进士	○○○○	万历卅一 (1603)	刘伯洋·永安知州	安平澧田 聚英堂
万历卅四 (1606)	刘景曜· 号瑶光	安平澧田 聚英堂	万历卅四 (1606)	刘学成·赠兵部主 事·号九迭	安平澧田 聚英堂
万历卅四 (1606)	刘以森·有传 工部司务	坊廓沙冈	万历卅四 (1606)	刘 铎·扬州知府 万历四十四年进士	永福三舍

庐陵刘氏志

万历卅七 (1609)	刘士登·宝庆推事 万历四十一进士	宣化石厦	万历四十三 (1615)	刘轩儒·新宁知县 天启二年进士	安平澧田 聚英堂
万历四十三 (1615)	刘云龙·建宁同知 字六乾·崇祀乡贤	安平 东界旧居	万历壬午 (1618)	刘中行·官知县	永福石溪 大垣
天启元年 (1621)	刘孔晖·新郑知县 崇祯十年乙榜进士	儒行幢溪 有传	天启四年 (1624)	刘国宸·任职云南	儒行金竹
天启七年 (1627)	刘其修·截取知县	安平栗塘	崇祯三年 (1630)	刘承乾·	坊廓 上藤桥
崇祯六年 (1633)	刘首西·有传	安平灌溪	崇祯十二 (1639)	刘子芬·由永福江背 分·号静生	檀树源 寄籍湖广
崇祯十五 (1642)	刘以增	儒行林源	崇祯十五 (1642)	刘珽玉·官行人司	安平林陂 敦孝堂
崇祯十五 (1642)	刘遇奇·息县县令 顺治十六年进士	安平 下澧田	崇祯十六 (1643)	刘玠·又名首西 清江县教谕	安平 洋口刘氏
崇祯间	刘昱·授文林郎 号玉湖	永福江背	崇祯间	刘璠·官河南长葛	安平林陂 敦孝堂
明代洪武	刘徵堂·明经进士 即举人	坊廓厚冈	顺治辛卯 (1651)	刘逸菴	安平 栗塘社下
顺治十一 (1654)	刘首拔·有传 号坦庵·繁昌知县	安平灌溪	顺治十一 (1654)	刘奇显	安平丁陂
顺治十四 (1657)	刘崑·常德知府 顺治十六年进士	儒行焯头 寄籍南昌	顺治十七 (1660)	刘钦邻·富川知县 顺治十八年进士	安平 下澧田
康熙二年 (1663)	刘为先·安远教谕 号予觉·有传	安平灌溪	康熙五年 (1666)	刘徵·平顺知县 康熙九年进士	儒行焯头 聚贤堂
康熙八年 (1669)	刘霖·揀选衡山知 县·字雨万	宣化 永阳后汶	康熙十一 (1672)	刘芳	安平三舍 现属安福
康熙二十 (1681)	刘善锡·解元	澧田人 寄籍湖广	康熙十一 (1672)	刘燧元·太学教授	安平澧田
康熙二十 (1681)	刘准·建昌教授	安平三舍 现属安福	康熙廿六 (1687)	刘尚爵	寄籍广西
康熙廿九 (1690)	刘任·内阁中书 广通知县	安平 东界旧居	康熙廿九 (1690)	刘俊	寄籍贵州
康熙卅二 (1693)	刘作楫·诸罗县令 康熙卅九年进士	永福夏派	康熙卅五 (1696)	刘尚爵·柳州教授	安平丁塘
康熙卅五 (1696)	刘世丰·礼部郎中 有传	永福三舍	康熙卅八 (1699)	刘首揆·枣阳知县 号肖岩·附传	安平灌溪 作进士误
康熙四十一 (1702)	刘国爵·考授知县 号舜升	儒林晏溪 (螺溪)	康熙四十一 (1702)	刘守俊·随州教授	安平洋口 寄籍湖广
清代	刘首拔· 号坦庵	安平灌溪	清代	刘藩·候选知县 字卫道,号价人	永福濂石官 田

第三编·人物志

康熙四十一 (1702)	刘飞龙·	永福 第泗塘	康熙四十七 (1708)	刘 黼·垣曲知县 康熙五十七进士	安平东门
康熙五十 (1711)	刘景铨		康熙五十二 (1713)	刘梦龙·建昌教授 康熙五十四进士	坊廓金滩 宣化水西
康熙五十三 (1714)	刘夺魁	儒林花园 貽远堂	康熙五十三 (1714)	刘宗汉·经魁 揀选知县浙同考官	安平 梅塘小灌
康熙五十六 (1717)	刘震耀·揀选知县	安平 梅塘小灌	康熙五十六 (1717)	刘汇立	永福大舍
康熙五十六 (1717)	刘风济·考选知县 号舟佩	安平澧田 聚英堂	康熙五十六 (1717)	刘飞鹏	安平栗塘 又赵溪山
康熙五十六 (1717)	刘 朴·字淳夫 贵州籍郟县知县	永福圳头 五伦堂	康熙五十九 (1720)	刘庆云·考选知县 号濂谷	安平澧田 聚英堂
康熙五十九 (1720)	刘慰祖·沧州知府	安平洋口 寄籍湖广	雍正二年 (1724)	刘作霖·教谕	永福夏派 崇本堂
雍正四年 (1726)	刘步青·揀选知县	坊廓 上藤桥	雍正七年 (1729)	刘 霖·衡山知县	宣化后汶
雍正七年 (1729)	刘合选·临川教谕	延福龙田 中和堂	雍正十年 (1732)	刘高培·庐江知县 雍正十一年进士	安平三舍 现属安福
雍正十三 (1735)	刘定拔 林陂敦孝堂	安平洋口	雍正十三 (1735)	刘柬之·西宁知县 乾隆二年进士	安平洋口
乾隆十七 (1752)	刘 勳	永福夏派 崇本堂	清代	刘东台·恩科举人	儒林鳧溪敬 爱堂
乾隆二十七 (1762)	刘垂义	安平三舍 现属安福	乾隆三十五 (1770)	刘 焱	安平三舍 现属安福
乾隆三十九 (1774)	刘子扬·阳春知县 字恕堂	安平 东界旧居	乾隆三十九 (1774)	刘发培·揀选知县 字胎春称礼部进士	永福夏派 崇本堂
乾隆四十八 (1783)	刘珏·粤按察使 乾隆五十五进士	坊廓 河东塘上	乾隆五十三 (1788)	刘子敏·玉山训导 字以求,号好垣	安平清水 叙伦堂
乾隆五十九 (1794)	刘大知·恩赏举人	安平清水	嘉庆十三 (1808)	刘崇德·揀选知县 字敬修	宣化版塘
嘉庆十三 (1808)	刘纯一·新余教谕 号徵垣·河曲知县	宣化版塘	嘉庆十八 (1813)	刘以谨·	望城冈
嘉庆廿三 (1818)	刘世璋	安平三舍 现属安福	道光五年 (1825)	刘克迈·宁河知县 道光十五年进士	安平清水
道光壬辰 (1832)	刘席珍· 青筑县儒学正堂	宣化西溪永 思堂	道光十二 (1832)	刘璨辉·截取知县	东界旧居
道光十七 (1837)	刘辑五·武宁训导	儒行睦塘	道光二十三 (1843)	刘懋勋·	永福圳头 五伦堂
道光二十四 (1844)	刘昭晷	永福后汶 乐善堂	道光二十四 (1844)	刘学健·余干教谕	永福泗塘

庐陵刘氏志

道光年间	刘大鹏	坊廓 赵溪山	道光	刘玉澍·寄籍山东	儒行睦塘
道光庚戌 (1850)	刘学健·余干教谕	永福 第泗塘	咸丰九年 (1859)	刘文鏞·揀选知县 号闻斋	儒林樟溪 崇礼堂
同治九年 (1870)	刘藩·候选知县 字卫道	永福官田 叙世堂	同治十二 (1873)	刘宗向	圳头 寄籍四川
光绪二年 (1876)	刘极馨·赐举人 翰林院检讨	坊廓金溪	光绪五年 (1879)	刘玉澍	儒行睦塘 寄籍山东
光绪八年 (1882)	刘钟嶽·经魁	永福 瓦庙前	清代	刘席珍·贵筑儒学正 堂	宣化西溪
清代	刘朴·文林郎 字淳夫,号质庵	永福圳头	清代	刘标·建磐堂首事 字谦持	永福三舍 四十七都
嘉庆五年 (1800)	刘观治·恩赏举人	澧田	嘉庆九年 (1804)	刘开禧·恩赏举人	清水
道光二十六 (1846)	刘鸣岐·恩赏举人	坊廓铺背	道光间	刘德贞·候选卫府 号吉峰·建磐首事	安平沙田
光绪丙子 (1876)	刘极馨·恩赏举人	坊廓金溪	光绪壬午 (1882)	刘维先·恩赏举人	安平澧田
历代武举			历代武举		
宋淳祐四年 (1244)	刘耐		宋咸淳元年 (1265)	刘泰来	
宋咸淳元年 (1265)	刘伯文·赐第		明成化癸卯 (1483)	刘俶·雷州卫参将	坊廓 上藤桥
康熙十七 (1678)	刘必勃	安平栗塘	康熙二十年 (1681)	刘兼喜	安平栗塘
康熙二十九 (1690)	刘汉超		康熙三十二 (1693)	刘兆然	安平栗塘
康熙三十二 (1693)	刘首铨	安平灌溪	康熙三十二 (1693)	刘彦	小灌
康熙三十五 (1696)	刘承基·康熙三十六 年武进士	儒行 上沙冈	康熙三十八 (1699)	刘景曾·康熙四十二 年武进士	儒行 上沙冈
康熙三十八 (1699)	刘峒登 ·东便门千总	坊廓城内	康熙四十一 (1702)	刘武伟	
康熙四十七 (1708)	刘景忠·康熙五十四 年武进士	儒行 上沙冈	康熙五十三 (1714)	刘夺魁·武举	儒林花园 贻远堂
雍正元年 (1723)	刘景毅·雍正八年武 进士	儒行 上沙冈	雍正己酉 (1729)	刘合选·瑞州教授	延福田俚 中和堂
乾隆三年 (1738)	刘青云·卫千总	山头			
乾隆六年 (1741)	刘光黎·卫千总	儒林花园 贻远堂	乾隆十七年 (1752)	刘乘龙·灵邱路都司	坊廓上巷

第三编·人物志

乾隆二十一 (1756)	刘光祖·卫千总	云庄	嘉庆三年 (1798)	刘定魁·永丰营把总	城内 炮台上
嘉庆五年 (1800)	刘德贞	下沙田	嘉庆廿年 (1815)	刘贵高·带塘殉职	荷莲塘
同治戊午 (1858)	刘桂一	延福沧溪敦 伦堂	同治三年 (1864)	刘兆炳	儒行 濠源岭上

注：《民国三十年（1941）吉安县志》记刘氏举人 94 名；本志收入五修《磐宗堂主谱》所记，并参考其它文献，同时借鉴各地现存族谱，排除定居庐陵县始迁祖纪前的有关举人名讳，庐陵县籍历代刘氏举人拓展至 236 名。

3.11.3 历代荐辟名录

《民国三十年·吉安县志·选举志》

朝代	荐辟	里居	朝代	荐辟	里居
南唐	刘之审·参军后归隐	醪溪桥头	南唐	刘 钧·兴国尉	
南唐	刘 镛·监门直阁	醪溪桥头	南唐	刘 铎·州判	
宋	刘 襄·大理评事		宋	刘如瑀·教授	
宋	刘 琳·录部总管	中洲澧田	宋	刘 宁·都督	
宋	刘舜卿·同知		宋	刘功甫·主簿	
宋	刘正甫·千户		宋	刘世英·总管	
宋	刘文贵·推官		宋	刘子谦·礼部架阁文字	
宋	刘 藺·盐场司丞		宋	刘适安·大庚令	
元	刘体仁·儒学提举		元	刘方甫·学录	
元	刘 济·河源县尹	梅塘小膾	元	刘将孙·有传	梅塘小灌
元	刘光济·知州		明	刘与申·教谕	
明	刘 濂·礼部主事		明	刘惇复·参政	
明洪武	刘元昌·左参政	安平丁陂	明	刘 典·教授	
明	刘静允·缙云知县		明	刘 荣·监察御史	丁塘
明	刘 升·训导		明	刘辅政·恩平知县	后汶
明	刘嘉会·有传		明	刘 亨·行修县丞	
明	刘 芷·盐场令使		明	刘 伟·扬州池州训导	江背
明	刘 淡·莆田簿		明	刘以文·教谕	
明洪武	刘 理·监察御史	永福江背	明	刘敦信·训导	
明	刘存仁·御史		明	刘习之·按察司照磨	
明	刘守辙·光禄寺丞		明	刘仲恒·知县	
明永乐	刘 麟·教授		明永乐	刘 奎·知府	
明永乐	刘 文·学录		明永乐	刘子辅·有传	儒行金竹
清雍正	刘耀珪·无为州刺史	儒林门前	清同治	刘和鸣·孝义著声辟	平原

清	刘一中，字立生 芮城知县	延福鹤溪	资料来源：《民国三十年·吉安县志·卷 65 选举志》
---	-----------------	------	----------------------------

3. 11.4 历代解试名录

纪年	解试	里居	纪年	解试	里居
北宋兴国四年 (979)	刘 演·		嘉祐五年 (1060)	刘宗孟·	
嘉祐五年 (1060)	刘扬廷·		嘉祐七年 (1062)	刘 瑞·	
嘉祐七年 (1062)	刘 准·		治平元年 (1064)	刘 襄·	
治平三年 (1066)	刘宗爽·	延福 东向榭溪	熙宁二年 (1069)	刘国瑞·	
熙宁五年 (1072)	刘 毅·		熙宁五年 (1072)	刘 斐·	
元丰元年 (1078)	刘宗關·		元丰七年 (1084)	刘 徽·	
元丰七年 (1084)	刘宗凯·	延福 东向榭溪	元祐二年 (1087)	刘景仁·	
绍圣三年 (1096)	刘 申·		绍圣三年 (1096)	刘 彰·	
元符二年 (1099)	刘 周·		元符二年 (1099)	刘 作·	
崇宁元年 (1102)	刘余渐		崇宁四年 (1105)	刘才邵	延福 东向榭溪
崇宁四年 (1105)	刘 济		大观四年 (1110)	刘康锡	
政和四年 (1114)	刘敏才	官田江口	政和四年 (1114)	刘彦发	
政和六年 (1116)	刘汝楫		宣和元年 (1119)	刘迪功	
宣和元年 (1119)	刘时升		宣和二年 (1120)	刘德骥	
宣和二年 (1120)	刘宏中		宣和三年 (1121)	刘 发	延福西湖
宣和五年 (1123)	刘 渤		宣和五年 (1123)	刘世京	
宣和五年 (1123)	刘 铎				

第三编·人物志

南宋建炎四年(1130)	刘 邠		建炎四年(1130)	刘汝楫	永福夏派崇本堂
建炎四年(1130)	刘若川		绍兴四年(1134)	刘敦临	
绍兴十年(1140)	刘 绩		绍兴十年(1140)	刘梦兆	
绍兴十四(1144)	刘 达		绍兴十四(1144)	刘充国	
绍兴十四(1144)	刘澄源		绍兴十七(1147)	刘 祥	
绍兴二十(1150)	刘庭玉		绍兴廿三(1153)	刘世荣	
绍兴廿六(1156)	刘起岩		绍兴廿六(1156)	刘承弼	
绍兴廿九(1159)	刘义之		淳熙元年(1174)	刘 霁	
淳熙四年(1177)	刘 复		淳熙四年(1177)	刘 贇	
淳熙十年(1183)	刘 顛		淳熙十三(1186)	刘世臣·嘉定元年(1208)进士	坊廓厚冈迁城北
绍熙三年(1192)	刘千钧		绍熙三年(1192)	刘克俊	
庆元元年(1195)	刘 嘉		庆元元年(1195)	刘 职	
庆元元年(1195)	刘宗闵	延福 东向榭溪	庆元乙卯(1195)	刘惟清·昌化司户	延福 东向榭溪
庆元元年(1195)	刘元侯		庆元元年(1195)	刘惟清	
庆元元年(1195)	刘 贇		庆元四年(1198)	刘应兴	
庆元四年(1198)	刘德遇·绍定二年(1229)进士		嘉泰元年(1201)	刘子登	
开禧三年(1207)	刘国富		开禧三年(1207)	刘邦凤	
嘉定三年(1210)	刘时发·嘉定四年(1211)	夏派	嘉定三年(1210)	刘日新	
嘉定三年(1210)	刘 翕		嘉定六年(1213)	刘应祥	
嘉定六年(1213)	刘居安		嘉定九年(1216)	刘 谦	

庐陵刘氏志

嘉定九年 (1216)	刘述祖		嘉定九年 (1216)	刘梦愈	
嘉定九年 (1216)	刘 经		嘉定十三 (1220)	刘 錡	
嘉定十三 (1220)	刘 佐		嘉定十五 (1222)	刘士先	
宝庆元年 (1225)	刘应守		宝庆元年 (1225)	刘 壇	
宝庆元年 (1225)	刘建中		宝庆元年 (1225)	刘跃鲤	
宝庆元年 (1225)	刘 岩		宝庆元年 (1225)	刘应集	
宝庆元年 (1225)	刘必齐		绍定元年 (1228)	刘应子	
绍定元年 (1228)	刘实甫		绍定元年 (1228)	刘 鐸·吏部员外郎 景祐元年(1034)进士	石塘·宋登科 记考阙录
绍定元年 (1228)	刘绍祖		绍定四年 (1231)	刘应辛	
绍定四年 (1231)	刘 莱		绍定四年 (1231)	刘伯昭	
绍定四年 (1231)	刘秀发		端平元年 (1234)	刘 木 嘉熙二年进士	
端平元年 (1234)	刘时许		端平元年 (1234)	刘 曾	
嘉熙元年 (1237)	刘应麟		嘉熙元年 (1237)	刘应西	
嘉熙元年 (1237)	刘用元		嘉熙元年 (1237)	刘惠祖	
嘉熙元年 (1237)	刘 申	永福夏派 崇本堂	嘉熙元年 (1237)	刘嘉谟	
嘉熙四年 (1240)	刘李老		嘉熙四年 (1240)	刘丙阐	
嘉熙四年 (1240)	刘梦庚		淳祐三年 (1243)	刘一雷	
淳祐三年 (1243)	刘景丰		淳祐三年 (1243)	刘应熊·官运史	淳化 富田锦溪
淳祐三年 (1243)	刘魁龙		淳祐三年 (1243)	刘 渤	淳化 富田锦溪
淳祐六年 (1246)	刘抟鹏		淳祐六年 (1246)	刘宜父	

淳祐

(12

宝祐

(12

宝祐

(12

景定

(12

景定

(12

景定

(12

咸淳

(12

咸淳

(12

咸淳

(12

咸淳

(12

咸淳

(12

咸淳

(12

咸淳

(12

试与

自然

白

竹山

东

东

东界

东界

第三编·人物志

淳祐十二 (1252)	刘 涪		宝祐三年 (1255)	刘济翁	
宝祐三年 (1255)	刘应骏 (是年文天祥中举)		宝祐六年 (1258)	刘遇之	
宝祐六年 (1258)	刘辰翁		景定二年 (1261)	刘天霖	
景定二年 (1261)	刘会龙		景定二年 (1261)	刘震酉	
景定二年 (1261)	刘才甫		景定五年 (1264)	刘元庄	
景定五年 (1264)	刘梦皋		景定五年 (1264)	刘昭烈	
咸淳二年 (1266)	刘梦漕		咸淳三年 (1267)	刘文雷	安平灌溪
咸淳六年 (1270)	刘重庚		咸淳六年 (1270)	刘 韶	
咸淳六年 (1270)	刘瑞之		咸淳六年 (1270)	刘南甫	
咸淳六年 (1270)	刘 勋		咸淳六年 (1270)	刘合德	
咸淳六年 (1270)	刘子俊· 上三入太学释褐		咸淳九年 (1273)	刘 柚	淳化 富田锦溪
咸淳九年 (1273)	刘天魁		咸淳九年 (1273)	刘务修	
咸淳九年 (1273)	刘辰可		—	—	

注：解试又称州试。北宋太祖开宝六年（973）分解试、省试与殿试，即明清时代的乡试、会试与殿试。上表最早纪录时间为979年，“解试”中榜者相当于州府秀才或乡试举人。

资料来源：《民国三十年·吉安县志·卷65选举志》

3.11.5 民国吉安县（庐陵）八乡 1561 位刘氏名录

坊廓乡 221 人

自然村/堂号	名讳	朝代与记事	自然村/堂号	名讳	朝代与记事
白溪隶西隅	刘观澜	清郡庠生	戴家塘追远堂	刘芳	光绪乙酉（1885）副贡
竹山里叙伦堂	刘举	清岁贡	竹山里隶右隅	刘宏道	邑庠生
东界塘敦本堂	刘树栋	清廕封十八盘巡检	东界塘敦本堂	刘树檀	清布经历
东界塘敦本堂	刘际唐	清巡检永济县丞	东界塘敦本堂	刘采蕙	清赠登仕佐郎
东界塘敦本堂	刘亨昌	清封儒林郎	东界塘敦本堂	刘搏万	道光癸卯（1843）副贡
东界塘敦本堂	刘邻甫	清未入流	东界塘敦本堂	刘守宽	未入流；寿百岁

庐陵刘氏志

自然村/堂号	名讳	朝代与记事	自然村/堂号	名讳	朝代与记事
东界塘敦本堂	刘尚懿	清赠登仕佐郎	东界塘敦本堂	刘守文	未入流
东界塘敦本堂	刘世信	清南阳府经历	东界塘敦本堂	刘治平	增生
东界塘敦本堂	刘世渠	清州同衙	东界塘敦本堂	刘官琼	邑庠生
东界塘敦本堂	刘世济	清赠登仕佐郎	东界塘敦本堂	刘英杰	广西桂山中学毕业
东界塘敦本堂	刘世灏	清赠登仕佐郎	东界塘敦本堂	刘英徽	省立吉安中学毕业
瑶溪嘉庆堂	刘国柱	清郡庠生	瑶溪嘉庆堂	刘德孚	清邑庠生
螺塘下敦伦堂	刘道全	清郡庠生	庙背务本堂	刘博元	元广东昌化县主簿
庙背务本堂	刘峙	民国二级上将 河南省府主席	庙背务本堂	刘涤寰	民国金陵大学附中高中毕业刘峙长子
庙背务本堂	刘钟麟	民国私立高中毕业	金溪亲亲堂	刘亦韶	附贡生
金溪亲亲堂	刘光达	以子珪赠奉直大夫	金溪亲亲堂	刘顾之	光绪壬午(1882)岁贡
金溪亲亲堂	刘珪	奉直大夫	金溪亲亲堂	刘道燮	户部主事
金溪亲亲堂	刘极馨	光緒丙子(1876)賜舉人 入翰林院检讨	金溪	刘念祖	清度支部主事 光緒丙午戶部更名
下藤桥	刘嗣孔	清拔贡; 广东知府	上藤桥崇德堂	刘希载	宋漕举任零都学谕
上藤桥崇德堂	刘仲戡	明永乐岁贡知连江	上藤桥崇德堂	刘钝	明进士刑部主事
上藤桥崇德堂	刘曛	明弘治(1498)举人	上藤桥崇德堂	刘国信	明赠山西左布政使
上藤桥崇德堂	刘教	明举人梧州知府	上藤桥崇德堂	刘孟雷	明进士光禄寺卿
上藤桥崇德堂	刘倨	明武举雷州卫参军	上藤桥崇德堂	刘政	明嘉靖岁贡
上藤桥崇德堂	刘承谦	明岁贡训导	上藤桥崇德堂	刘承乾	明崇桢举人
上藤桥崇德堂	刘步青	清雍正四年举人	上藤桥崇德堂	刘昌寿	明为国阵亡载邑志
上藤桥崇德堂	刘子骏	清貶贈資政大夫	上藤桥崇德堂	刘廷俊	清貶贈奉政大夫
上藤桥崇德堂	刘麟书	清贈資政大夫	上藤桥崇德堂	刘为悦	清义士贈資政大夫
上藤桥崇德堂	刘梅	清知府衙	上藤桥崇德堂	刘为任	清貶贈奉政大夫
上藤桥崇德堂	刘淦	清刑部候選主事	上藤桥崇德堂	刘芳桂	請武寧訓導
上藤桥崇德堂	刘敏德	清嘉庆(1796)岁贡	上藤桥崇德堂	刘树勋	清貶贈奉政大夫
上藤桥崇德堂	刘缉熙	清邑庠生	上藤桥崇德堂	刘凤藻	清邑庠生
上藤桥崇德堂	刘云	清邑庠生	上藤桥崇德堂	刘应椿	清邑庠生
赵溪山怀远堂	刘大鹏	清道光举人	官溪刘氏	刘映斗	清庠生
廿七里铺	刘吉秀	清贈登仕郎	廿七里铺	刘朝选	清末入流衙
培模西溪	刘礼让	永乐十六年(1418)进士刑部郎中	培模西溪	刘之潜	清貶贈奉政大夫
培模西溪	刘鸿宿	清贈奉政大夫	培模西溪	刘志纲	清布理衙加二级
培模西溪	刘鸿案	清贈登仕佐郎	培模西溪	刘志临	清末入流衙
淇塘秩叙堂	刘昊	明邑庠生	淇塘秩叙堂	刘庆四	明庠生
淇塘秩叙堂	刘忠英	明庠生	淇塘秩叙堂	刘元明	清誥贈奉直大夫
淇塘秩叙堂	刘梓桂	清議叙布政經歷加二級 誥授奉直大夫	淇塘秩叙堂	刘文献	以孫劉碧清貶贈儒 林郎
淇塘秩叙堂	刘文有	清貶贈朝議大夫	淇塘秩叙堂	刘国柱	清貶贈朝議大夫
淇塘秩叙堂	刘世禧	清誥贈朝議大夫	淇塘秩叙堂	刘国辅	清貶贈儒林郎
淇塘秩叙堂	刘邦珍	清貶贈儒林郎	淇塘秩叙堂	刘碧	因子誥封中憲大夫
淇塘秩叙堂	刘锡璋	清邑庠生	淇塘秩叙堂	刘伉	清贈登仕佐郎
淇塘秩叙堂	刘轲衢	清增生議叙運同	淇塘秩叙堂	刘旦明	清贈登仕佐郎

第三编·人物志

自然村/堂号	名讳	朝代与记事	自然村/堂号	名讳	朝代与记事
淇塘秩叙堂	刘珂	清赠儒林郎	淇塘秩叙堂	刘印升	清议叙同知衔
淇塘秩叙堂	刘扳	清赠儒林郎	淇塘秩叙堂	刘莹	清诰赠资政大夫
淇塘秩叙堂	刘翕	捐刑部直隶司郎中 简放知府授中宪	淇塘秩叙堂	刘志灿	清以孙刘鼎和赠 儒林郎
淇塘秩叙堂	刘翱	卫千总武略佐骑尉	淇塘秩叙堂	刘翔	清赠奉直大夫
淇塘秩叙堂	刘作舟	清赠儒林郎	淇塘秩叙堂	刘作楫	清候补州同鹿邑商丘 县丞教授儒林郎
淇塘秩叙堂	刘复光	州同衔教授儒林郎	淇塘秩叙堂	刘星运	清诰赠资政大夫
淇塘秩叙堂	刘得震	清诰赠荣禄大夫	淇塘秩叙堂	刘厚培	清赠儒林郎
淇塘秩叙堂	刘育培	以子钜元赠中宪 以孙建禧晋赠通奉	淇塘秩叙堂	刘沂泉	清廩贡生建昌 武宁信丰教谕
淇塘秩叙堂	刘智培	以子刘庆元赠奉直大夫 以刘建善晋赠通议大夫	淇塘秩叙堂	刘尚可	清以孙刘建寅赠荣 禄大夫
淇塘秩叙堂	刘汝泉	清敕赠儒林郎	淇塘秩叙堂	刘恩培	清运同衔授资政
淇塘秩叙堂	刘聚奎	清庠生	淇塘秩叙堂	刘虔	清邑廩贡生
淇塘秩叙堂	刘肇瑞	清邑庠生	淇塘秩叙堂	刘勤培	清赠从四品
淇塘秩叙堂	刘功培	赠朝议大夫	淇塘秩叙堂	刘肇泰	清邑庠生
淇塘秩叙堂	刘鼎和	州同衔教授儒林郎	淇塘秩叙堂	刘钜元	盐提举衔加三级授中宪 以子建禧晋封通奉大夫
淇塘秩叙堂	刘庆元	光禄寺署正加二级 以子建善晋赠通议	淇塘秩叙堂	刘光灿	清以子建寅诰赠荣 禄大夫
淇塘秩叙堂	刘光烈	州同衔敕赠儒林郎	淇塘秩叙堂	刘达才	清郡庠生
淇塘秩叙堂	刘果	清邑庠生	淇塘秩叙堂	刘魁元	刑部郎中加一级 诰授朝议大夫
淇塘秩叙堂	刘占元	清诰授知府衔	淇塘秩叙堂	刘抡元	清试用同知加一级
淇塘秩叙堂	刘春元	州同加二级授儒林	淇塘秩叙堂	刘馨	清邑庠生
淇塘秩叙堂	刘建禧	候选知府道衔加三级 诰授通奉大夫	淇塘秩叙堂	刘建善	清福建候补同知加 知府衔
淇塘秩叙堂	刘建章	布政司理问加道授中宪	淇塘秩叙堂	刘建寅	捐用同授荣禄
淇塘秩叙堂	刘铭恭	清邑庠生	淇塘秩叙堂	刘燕谋	议授同知诰授奉政
淇塘秩叙堂	刘谄谋	清登仕佐郎	淇塘秩叙堂	刘焕谋	清捐授登仕佐郎
淇塘秩叙堂	刘佐卿	民国复旦毕业 四川省立女中教员	赵塘承恩堂	刘鸿章	明修职郎 署建德知县
赵塘承恩堂	刘体观	明嘉靖(1523)进士 常州推官	赵塘承恩堂	刘志俭	清邑庠生
赵塘承恩堂	刘鸣鹑	清贡生榜魁	赵塘承恩堂	刘文鼎	清邑庠生
赵塘承恩堂	刘燮炎	清邑庠生	赵塘承恩堂	刘体乾	民国明治大学预科
赵塘承恩堂	刘云连	民国心远中学毕业	赵塘承恩堂	刘邦禧	省立五中高中毕业
赵塘承恩堂	刘邦宁	沪大厦大学肄业	前坑庆远堂	刘恒秀	清邑庠生
前坑庆远堂	刘首达	清邑庠生	西村刘家校书堂	刘炎曦	清邑庠生
厚冈承恩堂	刘徽堂	明代明经进士(贡士)	厚冈承恩堂	刘冕	康熙(1663)副贡知县
赵塘旧居环秀堂	刘荣德	元大德授镇安将军川 提督荣禄大夫	赵塘旧居环秀堂	刘仲卿	元延祐乡举授承事 郎上骑校尉
赵塘旧居环秀堂	刘洸	清邑庠生	赵塘前房承庆堂	刘齐	宋元丰进士

庐陵刘氏志

自然村/堂号	名讳	朝代与记事	自然村/堂号	名讳	朝代与记事
赵塘前房承庆堂	刘扬朝	宋督骑尉教授宣慰司副使；武备将军	赵塘前房承庆堂	刘扬誉	宋邑庠生
赵塘前房承庆堂	刘永	宋国子典籍丹阳令	赵塘前房承庆堂	刘明经	宋邑庠生
赵塘前房承庆堂	刘经国	元贡士成都训导	赵塘前房承庆堂	刘成己	明邑庠生
赵塘前房承庆堂	刘成英	明永乐贡士	赵塘前房承庆堂	刘大翼	明郡庠生
赵塘前房承庆堂	刘晒	明邑庠生	赵塘前房承庆堂	刘炜	明贵州普定县知事
文山寺彬雅堂	刘麟寿	清奉直大夙州同衙	文山寺彬雅堂	刘积泰	民国中学初中毕业
源溪怀德堂	刘绍龄	清赠奉政大夫	源溪怀德堂	刘运祥	清赠奉政大夫
源溪怀德堂	刘学鹏	清五品衔	江下燃藜堂	刘锦云	明邑庠生
塘上进德堂	刘元福	子封绍兴府经历	塘上进德堂	刘起凰	清绍兴经历署会稽
塘上进德堂	刘光芬	清考选县尹	塘上进德堂	刘光英	因曾孙刘珩赠正三品
塘上进德堂	刘文富	授九品因孙珩赠粤按察	塘上进德堂	刘文宝	清以子镇麟赠登仕郎
塘上进德堂	刘芳迪	清以侄珩赠五品	塘上进德堂	刘芳巡	以子珩诰封通议大夫
塘上进德堂	刘镇麟	清县主簿	塘上进德堂	刘琢	清邑庠生
塘上进德堂	刘璇	清邑庠生	塘上进德堂	刘瑄	清署韶州府英德县尉
塘上进德堂	刘玮	清邑廩生	塘上进德堂	刘珩	清乾隆庚戌进士
塘上进德堂	刘珩	清直隶州州同	塘上进德堂	刘秘瑾	清直隶州州同
塘上进德堂	刘定鋈	清筑庐守墓三年孝子	塘上进德堂	刘裕恒	清诰授正四品
塘上进德堂	刘裕厚	清赣县教谕赠五品	塘上进德堂	刘曜	清邑庠生
塘上进德堂	刘锡麟	清候选巡检	塘上进德堂	刘锡祺	清江苏同知
塘上进德堂	刘锡绶	清同知升补道	塘上进德堂	刘锡厚	清候选巡检
塘上进德堂	刘见灼	清邑庠生	塘上进德堂	刘国焕	清邑庠生
塘上进德堂	刘廷楷	清增贡生	塘上进德堂	刘邦熙	清候选知县
塘上进德堂	刘廷梅	清增贡赣县教谕捐升中书科中书	塘上进德堂	刘锡蕃	清候选县丞
塘上进德堂	刘建炎	清附贡生	塘上进德堂	刘康侯	清孝子
塘上进德堂	刘瞻傅	民国省立六中毕业	塘上进德堂	刘邦幹	民国阳明商校毕业
塘上进德堂	刘鹤鸣	民国省立五中毕业	石嘴上余庆堂	刘逢禧	清赠登仕郎
石嘴上余庆堂	刘文荷	清赠登仕郎	石嘴上余庆堂	刘启元	清赠登仕佐郎
石嘴上余庆堂	刘校书	清邑庠生	南芜藜光堂	刘刚	英国雪斐大学毕业
花芜校书堂	刘成大	同治甲子钦赐副贡	花芜校书堂	刘可传	清邑庠生
花芜校书堂	刘镜清	清邑庠生	花芜校书堂	刘炎祥	民国武昌商科大学
花芜校书堂	刘家杰	民国江西法政毕业	枫塘四德堂	刘礼桂	清邑庠生
皂塘履素堂	刘仁拔	清赠登仕郎	皂塘履素堂	刘清华	清登仕郎
金滩起凤堂	刘梦龙	清康熙举人；乙未（1715）科进士建昌府教授			又作宣化水西或安福人

儒林乡 144 人

自然村/堂号	名讳	朝代与记事	自然村/堂号	名讳	朝代与记事
永和观前纪志堂	刘廷宰	元成宗庚子贡士乐昌县尹吉州别驾	永和观前纪志堂	刘长瑞	明邑庠生
彭家塘仁本堂	刘汉升	明邑增生	彭家塘仁本堂	刘贡珊	明邑增生
石窟乐善堂	刘圣域	民国省立五师毕业	石窟乐善堂	刘正恕	民国省立五中毕业

第三编·人物志

自然村/堂号	名讳	朝代与记事	自然村/堂号	名讳	朝代与记事
岭下藜辉堂	刘宏开	宋县学弟子员	菴下世德堂	刘建人	清邑庠生
菴下世德堂	刘云程	清邑庠生	山头聚奎堂	刘紫阁	明州同衔加二级
珊厦益章堂	刘巽铎	明邑庠生	潭溪中山堂	刘秉礼	清貤赠奉政大夫
潭溪中山堂	刘国顺	清诰封奉政大夫	潭溪中山堂	刘宗湛	清州同加二级赏花翎
花园貽远堂	刘仲伦	明贡举西安令尹浙 江海盐令尹	花园貽远堂	刘英	明永乐进士 宣德大理寺卿
花园貽远堂	刘利	明中书舍人	花园貽远堂	刘芳政	明成化庚子岁贡 始兴知县
花园貽远堂	刘日秀	明卫经历茶陵知州	花园貽远堂	刘政灿	明顺庆府经历
花园貽远堂	刘夺魁	清康熙甲午武举	花园貽远堂	刘光藜	乾隆辛酉武举卫千总
花园貽远堂	刘世俨	清登仕佐郎	花园貽远堂	刘珍	清署石埭知县
花园貽远堂	刘世俊	以子佐禹赠资政	花园貽远堂	刘高翔	清卫千总
花园貽远堂	刘佐禹	江苏补用道加二品衔 署江南盐巡道	花园貽远堂	刘大成	清同治甲子恩赏副 贡生
花园貽远堂	刘最鲁	清五品衔候补知县	皂溪敬爱堂	刘国藩	清邑庠生
皂溪敬爱堂	刘严阶	清邑庠生	皂溪敬爱堂	刘志南	清邑庠生
皂溪敬爱堂	刘东台	清恩科举人	皂溪敬爱堂	刘绍先	清考授经历
南溪叙伦堂	刘志海	清貤赠奉直大夫	南溪叙伦堂	刘秉选	清晋赠朝议大夫
南溪叙伦堂	刘秉遂	清貤赠奉直大夫	南溪叙伦堂	刘兰芳	清晋封朝议大夫
南溪叙伦堂	刘友芳	清同知衔	南溪叙伦堂	刘琼芳	清同知衔
南溪叙伦堂	刘梦龄	清同知衔加一级	神冈背	刘正信	清貤赠从九品
岭上穀貽堂	刘亨繡	清州同衔	岭上穀貽堂	刘保元	清貤赠从九品
湖山敦本堂	刘书校	清同治癸亥岁贡	湖山敦本堂	刘必政	清邑庠生
湖山敦本堂	刘必运	清邑庠生	普祥伞	刘达	民国中学毕业
石门怡远堂	刘尔逵	清邑廩生	石门怡远堂	刘尔增	清郡庠生
石门怡远堂	刘一檀	清邑庠生	石门怡远堂	刘人文	清郡庠生
石门怡远堂	刘人杰	清邑庠生	虎溪上维新堂	刘淦	清郡庠生
虎溪上维新堂	刘庆録	省立吉安中学毕业	虎溪上维新堂	刘舫	中国大学法律学士
瑶塘湖山维新堂	刘焱午	清邑廩生	瑶塘湖山维新堂	刘挹辛	清邑廩生
瑶塘湖山维新堂	刘泉	民国省立七师毕业	衡头叙伦堂	刘应祥	明儒士
衡头叙伦堂	刘虎三	清邑庠生	衡头叙伦堂	刘灿藜	清邑庠生
衡头叙伦堂	刘午庄	民国经国法专毕业	衡头叙伦堂	刘永礼	民国省立二中毕业
睦隔洲惇典堂	刘敬德	清同治岁贡	睦隔洲惇典堂	刘孔春	清邑庠生
睦隔洲惇典堂	刘鼎淮	清邑庠生	睦隔洲惇典堂	刘明俊	清邑庠生
睦隔洲惇典堂	刘孔奇	清邑庠生	睦隔洲惇典堂	刘敷五	清邑庠生
睦隔洲惇典堂	刘存庆	清邑庠生	睦隔洲惇典堂	刘庸德	清邑庠生
睦隔洲惇典堂	刘存旦	清邑庠生	睦隔洲惇典堂	刘朝宗	清邑庠生
睦隔洲惇典堂	刘梦汤	清邑庠生	睦隔洲惇典堂	刘鼎文	清邑庠生
睦隔洲惇典堂	刘蔚贤	清邑庠生	睦隔洲惇典堂	刘魁元	清邑郡生
东溪车头世德堂	刘嘉会	清邑增生	东溪车头世德堂	刘崇德	嘉庆戊辰举人
东溪车头世德堂	刘晋	清同知衔	东溪车头世德堂	刘鼎	清宣统庚戌郡优廩

庐陵刘氏志

自然村/堂号	名讳	朝代与记事	自然村/堂号	名讳	朝代与记事
东溪车头世德堂	刘成章	清邑庠生	东溪车头世德堂	刘其清	清邑庠生
东溪车头世德堂	刘秉忠	清邑庠生	樟溪崇礼堂	刘瑞琦	清邑庠生
樟溪崇礼堂	刘华扬	清邑庠生	樟溪崇礼堂	刘亨逵	清邑庠生
樟溪崇礼堂	刘怀洛	清邑庠生	樟溪崇礼堂	刘芳秋	清邑庠生
樟溪崇礼堂	刘鸿章	清邑庠生	樟溪崇礼堂	刘清和	清邑庠生
樟溪崇礼堂	刘飞熊	清邑庠生	樟溪崇礼堂	刘扬先	清邑庠生
樟溪崇礼堂	刘鸿昌	清邑庠生赠文林郎	樟溪崇礼堂	刘其焕	清邑庠生
樟溪崇礼堂	刘文镛	咸丰己未恩科举人	樟溪崇礼堂	刘玉德	清廩贡生
樟溪崇礼堂	刘子澄	清貤赠从九品	樟溪崇礼堂	刘学惊	清貤赠登仕郎
樟溪崇礼堂	刘毓昌	清邑庠生	樟溪崇礼堂	刘凤鸣	民国吉安中学毕业
樟溪崇礼堂	刘拯生	民国吉安中学毕业	樟溪崇礼堂	刘觉世	民国省立六中毕业
佳山明礼堂	刘怀标	清卫千总	佳山明礼堂	刘怀柱	清州同衔
佳山明礼堂	刘文翰	清邑庠生	佳山明礼堂	刘其文	清邑庠生
阳门聚贤堂	刘青云	清州同衔	蕉园万庆堂	刘夷	民国黄埔二期毕业 独立三十二旅旅长
柏树下仁让堂	刘性	宋潭州刺史 赠大中大夫	柏树下	刘焕	宋进士
朱山崇仁堂	刘光远	清貤封登仕郎	刘薰南	清	邑庠生
朱山崇仁堂	刘晖吉	清邑庠生	小江边孝友堂	刘光沛	明崇祯拔贡
大陂义伦堂	刘竺	刘宋举孝廉庐陵太守	平原承志堂	刘逢甫	南宋吉州刺史
平原承志堂	刘愈达	清貤赠儒林郎	平原承志堂	刘佩兰	清貤赠儒林郎
平原承志堂	刘愈遂	清貤封登仕郎	平原承志堂	刘愈泳	清州同衔
平原承志堂	刘声和	清貤赠儒林郎	平原承志堂	刘和鸣	清同治元年孝廉 以子扬烈封儒林郎
平原承志堂	刘秉正	以弟秉辉赠儒林郎	平原承志堂	刘秉辉	清州同衔
平原承志堂	刘扬烈	清州同衔	平原承志堂	刘琪树	清州同衔
平原承志堂	刘国勤	清州同衔	平原承志堂	刘熙恩	清廩贡生
平原承志堂	刘锡光	清邑增生	平原承志堂	刘泉香	清邑增生
平原承志堂	刘辉	清邑增生	平原承志堂	刘光菽	清州同衔
平原承志堂	刘汝功	清州同衔	平原承志堂	刘精一	清邑庠生
平原承志堂	刘绉容	清邑庠生	平原承志堂	刘其昌	清邑庠生
平原承志堂	刘之藩	清邑庠生	平原承志堂	刘邦藩	清邑庠生
平原承志堂	刘家藩	清邑庠生	平原承志堂	刘炎南	清邑庠生
平原承志堂	刘春和	清附贡生	平原承志堂	刘国华	民国分宜县长

儒行乡 123 人

自然村/堂号	名讳	朝代与记事	自然村/堂号	名讳	朝代与记事
田东仁孝堂	刘文珪	清附生	田东仁孝堂	刘文琦	清附生
田东仁孝堂	刘文玮	清附生	田东仁孝堂	刘文珩	清附生
田东仁孝堂	刘文瓚	清廩生	田东仁孝堂	刘文瓚	清附生
田东仁孝堂	刘梦桔	清附生	田东仁孝堂	刘世芳	清附生

第三编·人物志

自然村/堂号	名讳	朝代与记事	自然村/堂号	名讳	朝代与记事
田东仁孝堂	刘世杰	清附生	上沙冈时思堂	刘承基	清康熙武进士 封怀远将军
上沙冈时思堂	刘景曾	清康熙武进士池州 守备承基子	上沙冈时思堂	刘景益	清雍正武进士江营 游击承基子
下沙冈复初堂	刘道静	清封中宪大夫	下沙冈复初堂	刘绥杰	清例捐中宪大夫
下沙冈复初堂	刘佩	清附生	樟溪上一本堂	刘成鐸	清附生
望城冈德善堂	刘以谨	嘉靖辛酉举人 福建知县	汶溪世德堂	刘旭魁	清赠奉政大夫
汶溪世德堂	刘亘庆	清赠奉政大夫	汶溪世德堂	刘朝琛	清例捐奉政大夫
芒东塘世德堂	刘可渭	清附生	幢溪刘氏	刘昭	明正统岁贡教谕
幢溪刘氏	刘时显	弘治岁贡潞安知府	幢溪刘氏	刘铨	明嘉靖岁贡教谕
潭树源敦叙堂	刘子芬	湖广籍崇桢乡举	迈玉务本堂	刘光第	讳月华清例捐 奉政大夫加同知
迈玉务本堂	刘维邦	民国法专本科星子县 长；三、四区长	迈玉务本堂	刘浣良	民国上海大厦 大学化学学士
岭上怀德堂	刘兆炳	清同治武举	南山聚和堂	刘世宠	明广东澄迈县尉
南山聚和堂	刘玉成	清赠赠徵仕郎	南山聚和堂	刘鸣皋	清赠峡江训导
塘尾培德堂	刘杰	咸丰岁贡峡江训导	南山聚和堂	刘枋	清光绪恩贡
南山聚和堂	刘栻	清附生	南山聚和堂	刘文灏	清附贡
南山聚和堂	刘文瀚	清附生	南山聚和堂	刘文渊	清附生
南山聚和堂	刘纪和	民国中学毕业	上居承德堂	刘世璠	清附生
上居承德堂	刘景星	民国省立五中毕业	答田崇仁堂	刘述堂	清赠登仕佐郎
山溪中和堂	刘堃	民国法专毕业鹰潭 镇警察分所长	夏大田崇德堂	刘绩绪	明隆庆举人 任福州知府
义风永思堂	刘华远	清附生	义风永思堂	刘明通	清附生
义风永思堂	刘载昂	清附生	义风永思堂	刘载文	清附生
义风永思堂	刘国桢	清附生	义风永思堂	刘树忠	清附生
义风永思堂	刘湛源	清附生	义风永思堂	刘景振	清附生
义风永思堂	刘锦荣	清附生	义风永思堂	刘清藻	清附生
义风永思堂	刘邦生	清赠登仕佐郎	义风永思堂	刘翼	清附生
义风永思堂	刘经纶	阳明师范毕业	义风永思堂	刘际云	复旦大学毕业
镜石下世恩堂	刘侃	清附生	睦塘务本堂	刘东父	宋绍定壬辰进士
睦塘务本堂	刘冲	永乐进士奉新教谕	睦塘务本堂	刘裴	永乐乡举南昌教谕
睦塘务本堂	刘辑五	道光举人武宁训导	睦塘务本堂	刘九成	清道光副贡
睦塘务本堂	刘品尊	清道光恩赏副贡	睦塘务本堂	刘玉澍	光绪举人寄籍山东
睦塘务本堂	刘福升	明附生	睦塘务本堂	刘福胜	明附生
睦塘务本堂	刘德治	明附生	睦塘务本堂	刘德化	明附生
睦塘务本堂	刘凉	明附生	睦塘务本堂	刘云衢	明附生
睦塘务本堂	刘广道	明附生	睦塘务本堂	刘广遇	明附生
睦塘务本堂	刘敬中	明附生	睦塘务本堂	刘珥	明附生
睦塘务本堂	刘宗贤	明附生	睦塘务本堂	刘用	明附生
睦塘务本堂	刘敬芷	明廪生	睦塘务本堂	刘仲贤	清附生

庐陵刘氏志

自然村/堂号	名讳	朝代与记事	自然村/堂号	名讳	朝代与记事
睦塘务本堂	刘达衢	清附生	睦塘务本堂	刘乐园	清附生
睦塘务本堂	刘懋辉	清附生	睦塘务本堂	刘扳琪	清貶贈奉政大夫
睦塘务本堂	刘弼	清贈奉政大夫	睦塘务本堂	刘光荣	清封登仕佐郎
睦塘务本堂	刘扳琮	清貶贈儒林郎	睦塘务本堂	刘邦瑞	清贈儒林郎
睦塘务本堂	刘光叙	清例捐州同銜	林源嘉会堂	刘允中	明洪武乡举
林源嘉会堂	刘学清	明永乐乡举	林源嘉会堂	刘昂	明永乐乡举
林源嘉会堂	刘寅	明宣德郎桂阳训导	林源嘉会堂	刘隆	天顺进士南雄知府
林源嘉会堂	刘尚廻	明正德岁贡训导	林源嘉会堂	刘纁	明嘉靖副贡
林源嘉会堂	刘絢	明嘉靖乡举同知	林源嘉会堂	刘以增	明崇祯乡举
林源嘉会堂	刘光南	清同治恩赏副举	林源嘉会堂	刘韬	明附生
林源嘉会堂	刘绩	明附生	林源嘉会堂	刘铨	明附生
林源嘉会堂	刘于心	明附生	林源嘉会堂	刘于山	明附生
林源嘉会堂	刘舜弼	明附生	林源嘉会堂	刘虞熊	明附生
林源嘉会堂	刘之熊	明附生	林源嘉会堂	刘士遴	明附生
林源嘉会堂	刘士楠	明附生	林源嘉会堂	刘魁	明附生
林源嘉会堂	刘捷	明附生	林源嘉会堂	刘之启	清附生
林源嘉会堂	刘宏章	清附生	林源嘉会堂	刘一泳	清附生
林源嘉会堂	刘大勋	清附生	林源嘉会堂	刘奏奇	清附生
林源嘉会堂	刘文美	清附生	林源嘉会堂	刘文泮	清附生
林源嘉会堂	刘翼秀	清附生	林源嘉会堂	刘昂瑞	清附生
林源嘉会堂	刘怀徽	清附生	林源嘉会堂	刘世纶	清附生
林源嘉会堂	刘世贞	民国省立法政毕业	廟前崇德堂	刘和璧	宋华山教谕
廟前崇德堂	刘一馨	清光绪恩赏副贡	焮头聚贤堂	刘崑	顺治进士常德知府
焮头聚贤堂	刘徽	乾隆进士平順知县	什香桥头	刘春	明景泰辛未进士
金竹大经堂	刘履节	明洪武进士 大学博士	金竹大经堂	刘子辅	明广东按察使 諒州知府祀乡贤
金竹大经堂	刘孟铎	永乐进士湖广参政	金竹大经堂	刘文	明景泰乡举
金竹大经堂	刘智仁	明以子贈登仕佐郎	金竹大经堂	刘勋汉	明以子贈登仕佐
社溪大宾堂	刘福申	清例捐奉政大夫举孝廉方正			

安平乡 502 人

自然村/堂号	名讳	朝代与记事	自然村/堂号	名讳	朝代与记事
东门绪远堂	刘黼	康熙进士垣曲知县	东门绪远堂	刘御陇	清州同銜
东门绪远堂	刘日升	清州同銜	江田叙伦堂	刘虎	元邑庠生
江田叙伦堂	刘豹	元邑庠生	东界旧居惇典堂	刘应豸	明以子贈承德郎
东界旧居惇典堂	刘云龙	明万历举人	东界旧居惇典堂	刘嘉允	明天启副贡
东界旧居惇典堂	刘弢	明县丞	东界旧居惇典堂	刘佺	明经历
东界旧居惇典堂	刘世臣	明经历	东界旧居惇典堂	刘任	康熙举人广昌知县
东界旧居惇典堂	刘嘉谋	清岁贡训导	东界旧居惇典堂	刘嘉猷	清岁贡
东界旧居惇典堂	刘煜	清貶贈阳春知县	东界旧居惇典堂	刘邦究	清署福建澎湖石碼 厅烟江海防厅

第三编·人物志

自然村/堂号	名讳	朝代与记事	自然村/堂号	名讳	朝代与记事
东界旧居惇典堂	刘日赞	清貶贈奉直大夫	东界旧居惇典堂	刘鸣琦	清貶贈儒林郎
东界旧居惇典堂	刘屏翰	清县丞	东界旧居惇典堂	刘秉元	清貶贈阳春知县
东界旧居惇典堂	刘秉乾	清贈武宁教谕	东界旧居惇典堂	刘守德	清貶贈奉直大夫
东界旧居惇典堂	刘洪恩	清邑庠生	东界旧居惇典堂	刘子扬	乾隆举人阳春知县
东界旧居惇典堂	刘子捷	乾隆副榜武宁教谕	东界旧居惇典堂	刘肇曾	清署永安永春盐场大使
东界旧居惇典堂	刘慕曾	清南安等县典使署理知县	东界旧居惇典堂	刘庆曾	清署南安武平典使莆田平海县丞
东界旧居惇典堂	刘甫辰	清贈奉直大夫	东界旧居惇典堂	刘甫伟	貶贈儒林郎
东界旧居惇典堂	刘飞鵬	清貶贈奉直大夫	东界旧居惇典堂	刘观成	清貶贈儒林郎
东界旧居惇典堂	刘敏行	清州同銜加二级	东界旧居惇典堂	刘安行	清贈儒林郎
东界旧居惇典堂	刘克熙	清六品銜	东界旧居惇典堂	刘克传	清封奉直大夫
东界旧居惇典堂	刘克宽	清州同銜	东界旧居惇典堂	刘通万	清贈儒林郎
东界旧居惇典堂	刘璪辉	道光举人截取知县	东界旧居惇典堂	刘珖辉	道光拔贡漳浦知县
东界旧居惇典堂	刘璜辉	清廩生	东界旧居惇典堂	刘瑞琦	清邑庠生
东界旧居惇典堂	刘松生	清州同銜	东界旧居惇典堂	刘锡玉	清光祿寺署正加二
东界旧居惇典堂	刘锡和	清贈登仕郎	东界旧居惇典堂	刘光灿	清布政司理问銜
东界旧居惇典堂	刘馨德	民国省高师毕业	敛溪叙伦堂	刘文质	州同加二晋贈通奉
敛溪叙伦堂	刘金友	清州同銜晋贈通奉	敛溪叙伦堂	刘荣森	清光绪副榜
敛溪叙伦堂	刘荫南	清州同銜加二级	敛溪叙伦堂	刘嘉玉	同知加五宣统孝廉
敛溪叙伦堂	刘敬曾	清州同銜加二级	敛溪叙伦堂	刘续曾	清州同銜加二级
梅塘门前	刘景枚	清邑廩	梅塘门前	刘培蘭	清邑庠
梅塘门前	刘光藜	清邑庠	梅塘岭上	刘尧孙	清貶贈奉直大夫
梅塘岭上	刘舍	清贈奉直大夫	梅塘岭上	刘景丰	清貶贈奉直大夫
梅塘岭上	刘廷鸿	清四川府经历	梅塘岭上	刘景桂	清邑廩生
梅塘岭上	刘伟才	清貶贈奉直大夫	梅塘岭上	刘欲生	清贈奉直大夫
梅塘岭上	刘立本	清州同銜加二级	梅塘岭上	刘逢吉	清贈奉直大夫
梅塘岭上	刘之翰	清工部主事	梅塘岭上	刘济美	清州同銜加二级
梅塘岭上	刘承华	清邑庠生	梅塘岭上	刘富田	清州同銜加二级
梅塘岭上	刘翰朝	清州同銜加二级	灌溪正伦堂	刘洪崖	宋建隆辛酉进士御史中丞
灌溪正伦堂	刘秋崖	宋乾德进士殿中侍御史	灌溪正伦堂	刘如敬	宋咸平癸卯进士会稽县令
灌溪正伦堂	刘大成	宋咸平癸卯进士衡山县令	灌溪正伦堂	刘大荣	宋咸平癸卯进士当阳县令
灌溪正伦堂	刘学敬	宋景德乙巳进士华亭县令	灌溪正伦堂	刘大绅	宋景德乙巳进士江浦县令
灌溪正伦堂	刘大纶	宋景德乙巳进士宁乡县令	灌溪正伦堂	刘大用	宋景德乙巳进士桂东县令
灌溪正伦堂	刘存芳	宋淳熙七年进士国子司业	灌溪正伦堂	刘良臣	宋嘉定戊辰进士国子学录
灌溪正伦堂	刘源	宋領乡荐	灌溪正伦堂	刘存正	宋贡士授本州训学

庐陵刘氏志

自然村/堂号	名讳	朝代与记事	自然村/堂号	名讳	朝代与记事
灌溪正伦堂	刘辰翁	宋景定三年进士	灌溪正伦堂	刘文雷	宋咸淳三年解试
灌溪正伦堂	刘将孙	元将乐主簿有传	灌溪正伦堂	刘济	元河源县尹
灌溪正伦堂	刘汝和	元清县教授	灌溪正伦堂	刘善良	元东坡书院山长
灌溪正伦堂	刘景春	元贡士国子学录	灌溪正伦堂	刘公荣	元南京羽林左卫
灌溪正伦堂	刘德苑	明南城县尹	灌溪正伦堂	刘天和	明南京卫经历
灌溪正伦堂	刘一元	明入孝友传	灌溪正伦堂	刘风明	邑庠生入忠节传
灌溪正伦堂	刘乔实	明石城县尉	灌溪正伦堂	刘大受	明邑庠生入儒林传
灌溪正伦堂	刘希圣	明广东香山教谕	灌溪正伦堂	刘潜	明连州朱冈寨巡检
灌溪正伦堂	刘浣	明壬午恩选明经	灌溪正伦堂	刘首拔	顺治甲午(1654) 举人繁昌知县
灌溪正伦堂	刘宗汉	康熙甲午经魁 截取刑部观政	灌溪正伦堂	刘为先	雍正癸卯(1723) 举人安义教谕
灌溪正伦堂	刘国辉	清赠修职郎	灌溪正伦堂	刘首揆	康熙己卯举人 枣阳知县
灌溪正伦堂	刘震耀	康熙丁酉举人 揀选知县	灌溪正伦堂	刘首魁	康熙辛酉副榜 教谕升南昌教授
灌溪正伦堂	刘首铨	清康熙癸酉武举	灌溪正伦堂	刘彦	清康熙癸酉武举
灌溪正伦堂	刘松龄	康熙国学考授县丞	灌溪正伦堂	刘鹤龄	清邑廩生
灌溪正伦堂	刘上珠	清赠儒林郎	灌溪正伦堂	刘学宽	清晋封登仕郎
灌溪正伦堂	刘斯登	清邑庠生	灌溪正伦堂	刘升喆	清赠儒林郎
灌溪正伦堂	刘荣炳	清五品衔	灌溪正伦堂	刘大魁	清封登仕郎
灌溪正伦堂	刘清馘	清邑庠生	灌溪正伦堂	刘玉衡	清附生
灌溪正伦堂	刘克辅	清州同衔	灌溪正伦堂	刘述祖	清桃园县新店巡检
灌溪正伦堂	刘志新	中央军委毕业吉安 保卫团四队长	栗塘叙伦堂	刘平仲	宋理宗时 尚宁国公主
栗塘叙伦堂	刘鸮荐	平仲弟 宋宝庆进士	栗塘叙伦堂	刘晔	平仲子收海寇 有功兵部尚书
栗塘叙伦堂	刘沆	以子奈 封太仆寺卿	栗塘叙伦堂	刘奈	嘉靖辛卯举人 太仆寺卿
栗塘叙伦堂	刘而用	嘉靖辛卯举人 绵竹知县	栗塘叙伦堂	刘芙	明嘉靖辛卯(1531) 副榜
栗塘叙伦堂	刘亶	嘉靖丙申(1536) 岁贡莘县训导	栗塘叙伦堂	刘子化	嘉靖癸丑(1553) 岁贡沧州考授
栗塘叙伦堂	刘其修	明天启丁卯(1627) 举人截取知县	栗塘叙伦堂	刘晋	顺治丙申岁贡 定海县丞
栗塘叙伦堂	刘成秩	顺治丁酉岁贡 万载训导	栗塘叙伦堂	刘简达	清顺治辛丑(1661) 岁贡
栗塘叙伦堂	刘树屏	清康熙乙卯(1675) 岁贡训导	栗塘叙伦堂	刘必勃	清康熙戊午(1678) 武举
栗塘叙伦堂	刘兼善	清康熙辛酉(1681) 武举	栗塘叙伦堂	刘兆熊	清康熙癸酉(1693) 武举
栗塘叙伦堂	刘飞鹏	清康熙丁酉(1717) 举人	栗塘叙伦堂	刘盘渐	清文苑有传

第三编·人物志

自然村/堂号	名讳	朝代与记事	自然村/堂号	名讳	朝代与记事
栗塘叙伦堂	刘卓勋	清赠儒林郎	栗塘叙伦堂	刘上绘	清赠儒林郎
栗塘叙伦堂	刘忻礼	清赠儒林郎	栗塘叙伦堂	刘鉴堂	清赠儒林郎
栗塘叙伦堂	刘振松	清赠朝议大夫	栗塘叙伦堂	刘上珍	清赠登仕郎
栗塘叙伦堂	刘绍祖	清赠修职郎	栗塘叙伦堂	刘以坦	清赠儒林郎
栗塘叙伦堂	刘发元	清赠儒林郎	栗塘叙伦堂	刘桂芳	清赠修职郎
栗塘叙伦堂	刘良朋	清赠儒林郎	栗塘叙伦堂	刘瑞臣	清州同衔加四级
栗塘叙伦堂	刘锡铭	清广西武城司巡检 代桂平知县	栗塘叙伦堂	刘翰高	光绪壬午副榜考取 八旗官学教习
栗塘叙伦堂	刘光启	清州同衔	栗塘叙伦堂	刘士杰	清州同衔
栗塘叙伦堂	刘继远	清布理问衔	栗塘叙伦堂	刘子誉	清布理问衔
栗塘叙伦堂	刘庆绵	清封登仕郎	栗塘叙伦堂	刘齐	明邑庠生
栗塘叙伦堂	刘安平	明邑庠生	栗塘叙伦堂	刘捷	明邑庠生
栗塘叙伦堂	刘士祈	清邑庠生	栗塘叙伦堂	刘则诚	清邑庠生
栗塘叙伦堂	刘芬	清副举人	栗塘叙伦堂	刘元祥	清邑庠生
栗塘叙伦堂	刘苒	清邑庠生	栗塘叙伦堂	刘光秀	清邑庠生
栗塘叙伦堂	刘罗山	清邑庠生	栗塘叙伦堂	刘瑞华	清邑庠生
栗塘叙伦堂	刘道湖	清邑庠生	栗塘叙伦堂	刘光湖	清邑庠生
栗塘叙伦堂	刘光孚	清邑庠生	栗塘叙伦堂	刘弼明	清邑庠生
栗塘叙伦堂	刘振五	清邑庠生	栗塘叙伦堂	刘琪英	清邑庠生
栗塘叙伦堂	刘正晓	清邑庠生	栗塘叙伦堂	刘元吉	清邑庠生
栗塘叙伦堂	刘文华	清邑庠生	栗塘叙伦堂	刘天锡	清邑庠生
栗塘叙伦堂	刘富	清邑庠生	栗塘叙伦堂	刘简在	清邑庠生
栗塘叙伦堂	刘简文	清邑庠生	栗塘叙伦堂	刘莒	清邑庠生
栗塘叙伦堂	刘龙崖	清邑庠生	栗塘叙伦堂	刘继骅	清邑庠生
栗塘叙伦堂	刘成西	清邑庠生	栗塘叙伦堂	刘廷琯	清邑庠生
栗塘叙伦堂	刘廷琦	清邑庠生	栗塘叙伦堂	刘廷璋	清邑庠生
栗塘叙伦堂	刘梓	清邑庠生	栗塘叙伦堂	刘成位	清邑庠生
栗塘叙伦堂	刘其仁	清邑庠生	栗塘叙伦堂	刘文川	清邑庠生
栗塘叙伦堂	刘学祥	清邑庠生	栗塘叙伦堂	刘焯	清邑庠生
栗塘叙伦堂	刘学忠	清邑庠生	栗塘叙伦堂	刘学俊	清邑庠生
栗塘叙伦堂	刘针樵	清邑庠生	栗塘叙伦堂	刘一贯	清邑庠生
栗塘叙伦堂	刘桐	清邑庠生	栗塘叙伦堂	刘学渊	清邑庠生
栗塘叙伦堂	刘成功	清邑庠生	栗塘叙伦堂	刘苏生	清邑庠生
栗塘叙伦堂	刘雄飞	清邑庠生	栗塘叙伦堂	刘标	清邑庠生
栗塘叙伦堂	刘学禹	清邑庠生	栗塘叙伦堂	刘香	清邑庠生
栗塘叙伦堂	刘学龙	清邑庠生	栗塘叙伦堂	刘其任	清邑庠生
栗塘叙伦堂	刘须	清邑庠生	栗塘叙伦堂	刘子善	清邑庠生
栗塘叙伦堂	刘而先	清邑庠生	栗塘叙伦堂	刘似蛟	清邑庠生
栗塘叙伦堂	刘以稳	清邑庠生	栗塘叙伦堂	刘伟	清邑庠生
栗塘叙伦堂	刘晓东	清邑庠生	栗塘叙伦堂	刘瑶林	清邑庠生
栗塘叙伦堂	刘士超	清邑庠生	栗塘叙伦堂	刘升如	清邑庠生

庐陵刘氏志

自然村/堂号	名讳	朝代与记事	自然村/堂号	名讳	朝代与记事
栗塘叙伦堂	刘集英	清邑庠生	栗塘叙伦堂	刘俨生	清邑庠生
栗塘叙伦堂	刘瀛	清邑庠生	栗塘叙伦堂	刘元蕴	清邑庠生
栗塘叙伦堂	刘梦龙	清邑庠生	栗塘叙伦堂	刘道接	清邑庠生
栗塘叙伦堂	刘经邦	清邑庠生	栗塘叙伦堂	刘镇邦	清邑庠生
栗塘叙伦堂	刘铨	清邑庠生	栗塘叙伦堂	刘道宏	清邑庠生
栗塘叙伦堂	刘济光	清邑庠生	栗塘叙伦堂	刘玉麟	清邑庠生
栗塘叙伦堂	刘世昌	清邑庠生	栗塘叙伦堂	刘不敏	清邑庠生
栗塘叙伦堂	刘树国	清邑庠生	栗塘叙伦堂	刘梅	清邑庠生
栗塘叙伦堂	刘树翰	清邑庠生	栗塘叙伦堂	刘文佩	清邑庠生
栗塘叙伦堂	刘肇甲	清邑庠生	栗塘叙伦堂	刘象周	中央军政一分校 五期步科毕业
栗塘叙伦堂	刘序经	上海公立法专毕业	栗塘叙伦堂	刘省菴	明邑庠生乡饮大宾
栗塘社下主一堂	刘隐山	明邑庠生中宪大夫	栗塘社下主一堂	刘八泉	明邑庠生
栗塘社下主一堂	刘养心	明岁进士大仓学正	栗塘社下主一堂	刘竹塘	明邑庠生
栗塘社下主一堂	刘吉湖	嘉靖辛卯(1531) 举人山东按察司	栗塘社下主一堂	刘棐	明将乐县参猷
栗塘社下主一堂	刘磐石	明邑庠生	栗塘社下主一堂	刘武华	明邑庠生
栗塘社下主一堂	刘高冈	明邑庠生	栗塘社下主一堂	刘绍心	明邑庠生
栗塘社下主一堂	刘后湖	明承天府别驾	栗塘社下主一堂	刘成西	明乡饮大宾
栗塘社下主一堂	刘学圣	明礼部儒士	栗塘社下主一堂	刘学书	明邑庠生
栗塘社下主一堂	刘学诗	明邑庠生	栗塘社下主一堂	刘发吾	明邑庠生
栗塘社下主一堂	刘学稷	明邑庠生	栗塘社下主一堂	刘玄弥	明邑庠生
栗塘社下主一堂	刘成标	明邑庠生	栗塘社下主一堂	刘一夔	明邑庠生
栗塘社下主一堂	刘玉琳	明邑庠生	栗塘社下主一堂	刘二成	明邑庠生
栗塘社下主一堂	刘逸菴	清顺治辛卯举人	栗塘社下主一堂	刘天若	清邑庠生
栗塘社下主一堂	刘殿臣	清邑庠生	栗塘社下主一堂	刘介石	清邑庠生
栗塘社下主一堂	刘培元	清邑庠生	栗塘社下主一堂	刘梦龙	清袁州宜春县学 坊廓金滩有同名
栗塘社下主一堂	刘宰衡	清邑庠生	栗塘社下主一堂	刘圣禧	清邑庠生
栗塘社下主一堂	刘锡命	清邑庠生	栗塘社下主一堂	刘更生	清邑庠生
栗塘社下主一堂	刘坦仙	清邑庠生	栗塘社下主一堂	刘迪三	清邑庠生
栗塘社下主一堂	刘圣作	清邑庠生	栗塘社下主一堂	刘毓英	清邑庠生
栗塘社下主一堂	刘宗林	清邑庠生	栗塘社下主一堂	刘文纬	清邑庠生
栗塘社下主一堂	刘映台	清邑庠生	栗塘社下主一堂	刘班覲	清邑庠生
栗塘社下主一堂	刘文旦	清邑庠生	栗塘社下主一堂	刘时登	清邑庠生
栗塘社下主一堂	刘受球	清邑庠生	栗塘社下主一堂	刘尤中	清邑庠生
栗塘社下主一堂	刘玉麟	清邑庠生	上栗塘约公堂	刘德新	清貤赠奉政大夫
上栗塘约公堂	刘为述	清貤赠儒林郎	上栗塘约公堂	刘欲植	清貤赠儒林郎
上栗塘约公堂	刘克庭	清赠奉政大夫	上栗塘约公堂	刘上勋	清赠儒林郎
上栗塘约公堂	刘为贤	清赠儒林郎	上栗塘约公堂	刘遐龄	清同知衔
上栗塘约公堂	刘光远	清布政经历衔	上栗塘约公堂	刘上葱	清州同衔

自然村/堂号	名讳	朝代与记事	自然村/堂号	名讳	朝代与记事
栗塘旧居崇礼堂	刘景松	清 赠奉政大夫	栗塘旧居崇礼堂	刘玉春	清 赠奉政大夫
栗塘旧居崇礼堂	刘奇惠	清 同知衔	栗塘旧居崇礼堂	刘恭猷	清 封登仕郎
中固源光启堂	刘名标	清 邑庠生	中固源光启堂	刘名材	清 邑庠生
上固源英雅堂	刘锐	明 特授永兴县知县	上固源英雅堂	刘道济	清 邑庠生
上固源英雅堂	刘德	清 邑庠生	柏山店前叙伦堂	刘金点	清 邑庠生
南塘背怡怡堂	刘汉松	清 邑庠生	上沙田怀德堂	刘镇圭	清 邑庠生
下沙田敦本叙伦堂	刘璠	明 国子司成	下沙田敦本叙伦堂	刘德贞	明 嘉庆庚申(1800)武举
下沙田敦本叙堂	刘定邦	明 卫守备	下沙田敦叙伦堂	刘世瑞	清 赠儒林郎
下沙田敦本叙堂	刘嘉绂	清 昭文县典史	下沙田敦叙伦堂	刘嘉聪	清 赠儒林郎
下沙田敦本叙堂	刘上选	清 赠儒林郎	下沙田敦叙堂	刘志炳	清 封登仕郎
下沙田敦本叙堂	刘志岐	清 赠儒林郎	下沙田敦叙堂	刘志峻	清 州同衔
下沙田敦本叙堂	刘志祝	清 封登仕郎	下沙田敦叙堂	刘际华	清 布政经历衔
下沙田敦本叙堂	刘道周	清 州同衔加二级	下沙田敦叙堂	刘德振	清 州同衔加二级
上源塘复本堂	刘维新	国军陆军 96 师 571 团二营营长	醪溪桥头叙伦堂	刘达士	清 以子刘复旦封登仕郎
醪溪桥头叙伦堂	刘心德	清 州同衔	醪溪桥头叙伦堂	刘授邦	初师毕业县五区长
栗塘下固源	刘新元	清 赠儒林郎	栗塘下固源	刘英贤	清 赠儒林郎
栗塘下固源	刘庭衍	清 赠奉直大夫	林陂敦孝堂	刘璠	崇 楨 举人官长葛
林陂敦孝堂	刘璠玉	明 崇 楨 壬 午 举 人 官 行人司	林陂敦孝堂	刘定拔	清 雍正乙卯(1735)举人
林陂敦孝堂	刘谐荣	清 邑庠生	洋口刘氏	刘应同	明 万 历 癸 未 (1583) 进士
洋口刘氏	刘玠名首西	明 崇 楨 癸 未 (1643) 举人 清 江 县 教 谕	洋口刘氏	刘守俊	清 康熙壬午(1702)举人 随 州 教 授
洋口刘氏	刘秉之	清 乾 隆 丁 巳 西 宁 知 县 有 传	洋口刘氏	刘慰祖	康 熙 庚 子 举 人 沧 州 知 府
洋口刘氏	刘祖	康 熙 间 岁 贡 汉 阳 教 谕	车头敬义堂	刘贯之	清 登 仕 郎
丁陂尚雅堂	刘元昌	明 洪 武 间 荐 辟 历 官 参 政	丁陂尚雅堂	刘卓	明 嘉 靖 丙 辰 (1556) 岁 贡
丁陂尚雅堂	刘为渠	万 历 辛 卯 (1591) 岁 贡 安 教 谕 有 传	丁陂尚雅堂	刘奇显	顺 治 甲 午 (1654) 科 举 人
昌源怀德堂	刘旭升	清 道 光 (1821~1850) 恩 贡	塘下惇叙堂	刘光	明 泰 昌 岁 贡
塘下惇叙堂	刘廷槐	明 天 启 岁 贡 虔 州 教 谕	塘下惇叙堂	刘而昌	明 天 启 恩 贡
塘下惇叙堂	刘俊	清 赠奉政大夫	塘下惇叙堂	刘翰仪	清 赠奉政大夫
塘下惇叙堂	刘元秀	清 同知衔	塘下惇叙堂	刘子敬	清 登仕郎
塘下惇叙堂	刘顺宾	清 州同衔	塘下惇叙堂	刘振仪	清 邑庠生
下澧田聚英堂	刘来哲	明 成 化 岁 贡 四 川 梁 山 县 教 谕	下澧田聚英堂	刘忠	成 化 乙 未 (1475) 进 士 主 事

庐陵刘氏志

自然村/堂号	名讳	朝代与记事	自然村/堂号	名讳	朝代与记事
下澧田聚英堂	刘信	成化乙未(1475) 进士官金事	下澧田聚英堂	刘来徵	明以子刘绍 赠嘉兴府知府
下澧田聚英堂	刘离用	成化丙午(1486) 举人滨州知州	下澧田聚英堂	刘孟实	明弘治岁贡 广东韶州府通判
下澧田聚英堂	刘廷璋	明弘治岁贡 湖广嘉渔县教谕	下澧田聚英堂	刘坎潮	弘治甲子(1504) 举人江陵知县
下澧田聚英堂	刘坎充	明弘治岁贡 福建建宁府训导	下澧田聚英堂	刘坎濬	正德癸酉(1513) 举人岳州府同知
下澧田聚英堂	刘坎常	正德丁丑(1517) 岁贡恩州府教授	下澧田聚英堂	刘冕	明郡庠生受业王守 仁儒林有传
下澧田聚英堂	刘懃	明广西思恩府同知	下澧田聚英堂	刘天赋	明嘉靖选贡
下澧田聚英堂	刘则唐	嘉靖辛酉(1561) 举人广济等知县	下澧田聚英堂	刘宠	嘉靖戊子(1528) 岁贡新余贰尹
下澧田聚英堂	刘昭	弘治癸丑(1493) 进士嘉兴知府	下澧田聚英堂	刘道用	以子日升赠南京太 仆鸿臚寺卿
下澧田聚英堂	刘学轼	万历戊寅(1578) 岁贡荆门州守备	下澧田聚英堂	刘学成	明万历丙午(1606) 举人
下澧田聚英堂	刘震春	万历辛丑(1601) 选贡抚州府教授	下澧田聚英堂	刘伯翰	明万历岁贡 辰州府通判
下澧田聚英堂	刘伯洋	万历癸卯(1603) 举人永安知州	下澧田聚英堂	刘景曜	明万历丙午(1606) 举人
下澧田聚英堂	刘国翰	明万历丁巳(1617) 岁贡训导	下澧田聚英堂	刘国相	明天启岁贡曲靖府 教授
下澧田聚英堂	刘日华	明以子遇奇 赠息县知县	下澧田聚英堂	刘轩孺	天启壬戌(1622) 进士新宁知县
下澧田聚英堂	刘禹谟	隆庆戊辰(1568) 进士川按察司副使	下澧田聚英堂	刘东	明惠州府经历
下澧田聚英堂	刘南	明广西桂平县知县	下澧田聚英堂	刘日升	明万历己酉进士
下澧田聚英堂	刘尊闻	崇桢岁贡兵部主事	下澧田聚英堂	刘时绍	明邑庠生
下澧田聚英堂	刘以庚	明邑庠生	下澧田聚英堂	刘文熙	明西城兵马司 升指挥使
下澧田聚英堂	刘起帜	明廩生见忠节传	下澧田聚英堂	刘鞍孺	清顺治岁贡
下澧田聚英堂	刘朱陵	顺治康熙三中副榜	下澧田聚英堂	刘燧元	清康熙壬子举人 瑞州府教授
下澧田聚英堂	刘旭锦	清貤赠奉政大夫	下澧田聚英堂	刘绍江	清督捕厅
下澧田聚英堂	刘遇奇	顺治进士息县知县	下澧田聚英堂	刘善锡	清康熙辛酉解元
下澧田聚英堂	刘曾逊	康熙辛酉(1681) 恩贡教谕山阳知县	下澧田聚英堂	刘楷	清康熙岁贡
下澧田聚英堂	刘峒	清康熙岁贡	下澧田聚英堂	刘袞	康熙癸酉恩贡
下澧田聚英堂	刘风淳	清康熙丁酉岁贡	下澧田聚英堂	刘风清	清郡庠生
下澧田聚英堂	刘风浑	清康熙乙卯岁贡	下澧田聚英堂	刘风灏	康熙戊午(1678) 拔贡临江等府教授
下澧田聚英堂	刘承祐	清康熙庚寅(1710) 恩贡	下澧田聚英堂	刘风济	清康熙丁酉(1717) 举人

自然村/堂号	名讳	朝代与记事	自然村/堂号	名讳	朝代与记事
下澧田聚英堂	刘斯洁	清康熙丁酉(1717) 副贡	下澧田聚英堂	刘庆云	清康熙庚子(1720) 举人
下澧田聚英堂	刘芳暄	清乾隆甲子(岁贡)	下澧田聚英堂	刘惠泉	清赠奉直大夫
下澧田聚英堂	刘观治	嘉庆庚申(1800) 举人恩赏翰林	下澧田聚英堂	刘维先	光绪丙戌钦锡 翰林院检讨
下澧田聚英堂	刘元照	清布政司经历	下澧田聚英堂	刘家选	清州同衔加二级
下澧田聚英堂	刘廷选	清州同衔加二级	下澧田聚英堂	刘国选	清州同衔加二级
下澧田聚英堂	刘皆三	清邑庠生	下澧田聚英堂	刘祐卿	清附贡生
下澧田聚英堂	刘鹏程	民国长郡中学毕业	坑头衍庆堂	刘贞	清州同衔加二级
坑头衍庆堂	刘四邻	清道光副贡	坑头衍庆堂	刘鼎申	清赠承德郎
坑头衍庆堂	刘士英	清赠奉直大夫	坑头衍庆堂	刘廷翰	清布理衔镇江通判
坑头衍庆堂	刘毓秀	清赠奉直大夫	坑头衍庆堂	刘树棠	清湖南府经历
坑头衍庆堂	刘树卿	清湖南补用县丞	丁塘一本堂	刘荣	洪武举人监察御史
丁塘一本堂	刘世琛	清道光副榜	丁塘一本堂	刘景铠	清赠奉直大夫
丁塘一本堂	刘来宝	清赠奉直大夫	丁塘一本堂	刘来怀	清封登仕郎
丁塘一本堂	刘文茂	清州同衔加二级	丁塘一本堂	刘文谟	东莞县中堂司巡检
丁塘一本堂	刘文焯	清德州杭村司巡检	石壁刘氏	刘尚琳	清福建试用吏目
石壁刘氏	刘标	清赠奉直大夫	石壁刘氏	刘光国	清花翎候选运同
石壁刘氏	刘光庭	清州同衔	石壁刘氏	刘文彬	清光绪癸卯恩贡
石壁刘氏	刘克敬	嘉庆己卯(1819) 恩贡赠奉直大夫	石壁刘氏	刘克启	清赠奉直大夫
石壁刘氏	刘日含	清赠奉直大夫	石壁刘氏	刘日选	清赠奉直大夫
石壁刘氏	刘正立	清赠奉直大夫	石壁刘氏	刘力行	清赠儒林郎
石壁刘氏	刘作霖	清州同衔加二级	石壁刘氏	刘尚阶	清赠奉直大夫
石壁刘氏	刘乘垞	清赠奉直大夫	石壁刘氏	刘广福	清赠奉直大夫
石壁刘氏	刘庾南	清州同衔	石壁刘氏	刘九成	清赠奉直大夫
石壁刘氏	刘申锡	清州同衔加二级	石壁刘氏	刘超远	清州同衔加二级
石壁刘氏	刘甄华	清州同衔加二级	石壁刘氏	刘继培	清候选主事
石壁刘氏	刘继祥	清州同衔加二级	下车刘氏	刘伦	清赠奉直大夫
下车刘氏	刘逢元	清赠儒林郎	下车刘氏	刘廷金	清州同衔
高坎上刘氏	刘相敬	清州同衔加二级	高坎上刘氏	刘景聪	清赠奉直大夫
高坎上刘氏	刘景藩	清赠奉直大夫	高坎上刘氏	刘良蓬	清赠奉直大夫
高坎上刘氏	刘甄照	清赠奉直大夫	高坎上刘氏	刘甄兰	清赠奉直大夫
高坎上刘氏	刘定遐	清赠奉直大夫	高坎上刘氏	刘勋	清州同衔加二级
高坎上刘氏	刘槩	清州同衔加二级	高坎上刘氏	刘相敬	清州同衔加二级
高坎上刘氏	刘椿	清附生清江训导	高坎上刘氏	刘行简	清湖北长乐知县
清水叙伦堂	刘秀发	宋绍定辛卯(1231) 举人	清水叙伦堂	刘才甫	宋景定辛酉(1261) 举人
清水叙伦堂	刘瑞之	宋咸淳庚午(1270) 举人	清水叙伦堂	刘尚贤	元延祐庚申(1320) 乡举
清水叙伦堂	刘跃龙	至正丁亥(1347) 乡举	清水叙伦堂	刘涣	元濠广平溪卫经历

庐陵刘氏志

自然村/堂号	名讳	朝代与记事	自然村/堂号	名讳	朝代与记事
清水叙伦堂	刘接	明正统间岁贡 兴安教谕	清水叙伦堂	刘大知	乾隆甲寅(1794) 恩赏翰林院检讨
清水叙伦堂	刘子敏	乾隆戊申(1788) 举人玉山县训导	清水叙伦堂	刘开禧	嘉庆乙丑恩赏 翰林院检讨
清水叙伦堂	刘子诚	清貤赠修职郎	清水叙伦堂	刘生颢	道光辛卯恩赏副贡
清水叙伦堂	刘廷芳	清貤赠宁河知县	清水叙伦堂	刘品三	清赠奉直大夫
清水叙伦堂	刘文光	清州同衔加二级	清水叙伦堂	刘必魁	清貤赠儒林郎
清水叙伦堂	刘莲开	清赠宁河县知县	清水叙伦堂	刘星灿	清州同衔加二级
清水叙伦堂	刘廷华	清赠儒林郎	清水叙伦堂	刘克迈	道光乙未进士 宁河等县知县
清水叙伦堂	刘衍	清诰赠奉直大夫	清水叙伦堂	刘观斗	清州同衔
清水叙伦堂	刘诒烈	清署湖南永桂通判	清水叙伦堂	刘光斗	清州同衔加二级
高陂湛塘叙伦堂	刘文华	清州同衔	高陂湛塘叙伦堂	刘鸿钧	清州同衔加二级

永福乡 246 人 (229+17)

自然村/堂号	名讳	朝代与记事	自然村/堂号	名讳	朝代与记事
渡头忠信堂	刘士程	清邑庠生	圳头五伦堂	刘文献	宋乡举仕吉州判
圳头五伦堂	刘素望	明成化八年授太学	圳头五伦堂	刘赉	明正德乙亥恩贡 授麻城县令
圳头五伦堂	刘子楨	嘉靖甲子府学正	圳头五伦堂	刘铎	嘉靖癸亥临江教授
圳头五伦堂	刘友信	洪武戊午敕封义士	圳头五伦堂	刘希尧	永乐纳粟赐义官
圳头五伦堂	刘素定	明宣德授冠带	圳头五伦堂	刘素器	明成化十年授官带
圳头五伦堂	刘素重	明太学生授冠带	圳头五伦堂	刘素敕	明授冠带
圳头五伦堂	刘素敷	明授冠带	圳头五伦堂	刘素敦	明授冠带
圳头五伦堂	刘牧	嘉靖十四年敕冠带	圳头五伦堂	刘体恕	弘治辛亥赠文林郎
圳头五伦堂	刘长德	明嘉靖诰赐冠带	圳头五伦堂	刘伯鼎	明万历庚申邑庠生 例授七品冠带
圳头五伦堂	刘朴	清康熙丁酉举人 贵州籍鄯县知县	圳头五伦堂	刘懋勋	清道光癸卯举人
圳头五伦堂	刘陶幅	清貤赠朝议大夫	圳头五伦堂	刘陶性	清赠登仕佐郎
圳头五伦堂	刘唐金	清赠登仕佐郎	圳头五伦堂	刘耀堂	清貤赠奉直大夫
圳头五伦堂	刘唐英	清赠登仕佐郎	圳头五伦堂	刘唐祝	清貤赠儒林郎
圳头五伦堂	刘唐稳	清貤赠奉政大夫	圳头五伦堂	刘唐喆	清赠登仕佐郎
圳头五伦堂	刘唐逊	清赠朝议大夫	圳头五伦堂	刘唐程	清赠奉政大夫
圳头五伦堂	刘汉珑	清赠儒林郎	圳头五伦堂	刘腾万	清赠奉直大夫
圳头五伦堂	刘斯盛	清州同衔	圳头五伦堂	刘琛	清州同衔
圳头五伦堂	刘向荣	清赠奉政大夫	圳头五伦堂	刘升臣	清州同衔
圳头五伦堂	刘秀升	清州同加二级	圳头五伦堂	刘南	清朝议大夫
圳头五伦堂	刘启性	清赠登仕佐郎	圳头五伦堂	刘凤健	清州同衔
圳头五伦堂	刘有孚	清赠登仕佐郎	圳头五伦堂	刘启璜	清赠登仕佐郎
圳头五伦堂	刘云	清邑庠生	圳头五伦堂	刘履祥	清五品衔

第三编·人物志

自然村/堂号	名讳	朝代与记事	自然村/堂号	名讳	朝代与记事
圳头五伦堂	刘宗藩	清邑庠生	圳头五伦堂	刘士俊	清邑庠生
圳头五伦堂	刘溢清	清邑庠生	圳头五伦堂	刘霖	清邑庠生
圳头五伦堂	刘鹏万	清邑庠生	圳头五伦堂	刘兆琨	清邑庠生
圳头五伦堂	刘治平	清邑庠生	圳头五伦堂	刘家瑞	民国中学毕业
圳头五伦堂	刘松生	民国中学毕业	圳头五伦堂	刘傳賢	民国中学毕业
河头正伦堂	刘中	明修职郎	沙溪崇德堂	刘善堂	清邑庠生
沙溪崇德堂	刘之柄	清邑廩生	旧居敦伦堂	刘恭偲	清赠登仕郎
旧居敦伦堂	刘莹	清邑庠生	旧居敦伦堂	刘兆璜	清邑庠生
官田叙世堂	刘希徽	明罗平州知州	官田叙世堂	刘辉	清邑庠生
官田叙世堂	刘煊	清邑庠生	官田叙世堂	刘林杰	清邑庠生例封文林
官田叙世堂	刘礞	清邑庠生	官田叙世堂	刘屏	清邑庠生
官田叙世堂	刘简	清邑庠生	官田叙世堂	刘造	清邑庠生
官田叙世堂	刘藩	清同治庚午举人	官田叙世堂	刘春景	清邑庠生
官田叙世堂	刘文景	清邑庠生	官田叙世堂	刘鹤祺	清邑庠生
官田叙世堂	刘绳祖	清邑庠生	官田叙世堂	刘宏济	清邑庠生
官田叙世堂	刘用敬	清邑庠生	官田叙世堂	刘森	民国省立六中毕业
官田叙世堂	刘乙照	清吉安府中学堂毕业		○	○
官田叙世堂	刘冀学	民国北平中国大学	官田叙世堂	刘慕严	民国长沙广益中学
石溪大垣 三五堂即石溪	刘献	天顺己卯乡举 任肇庆教授	石溪大垣 三五堂即石溪	刘良琰	明天顺壬午乡举 长沙知县
石溪大垣 三五堂即石溪	刘良骥	明兵部车主事 出掌河州马政	石溪大垣 三五堂即石溪	刘惠隆	明以子刘近光 赠评事
石溪大垣	刘玉	明都司	石溪大垣	刘麟胜	明副将
石溪大垣	刘近光	明正德甲戌进士湖 广金事	石溪大垣	刘辅宜	明正德甲戌进士吴 县知县
石溪大垣	刘孟承	嘉靖癸卯(1543) 乡举官同知	石溪大垣	刘裁	嘉靖乙卯(1555) 乡举官刑部主事
石溪大垣	刘孟恭	嘉靖甲子(1564) 乡举官知县	石溪大垣	刘中行	万历壬午(1618) 乡举官知县
石溪大垣	刘荆达	明赠奉直大夫	石溪大垣	刘瑞	明福州卫经历
石溪大垣	刘传书	明州同衔	石溪大垣	刘庆明	明赠奉直大夫
石溪大垣	刘首登	明州同衔	石溪大垣	刘晋哲	明郡增生
石溪大垣	刘惠谋	明邑增生	石溪大垣	刘惠猷	明邑庠生
石溪大垣	刘达政	明邑庠生	石溪大垣	刘昌	明邑增生
石溪大垣	刘君宠	明邑廩生	石溪大垣	刘辅化	明邑增生
石溪大垣	刘辅立	明郡庠生	石溪大垣	刘钦爵	明邑庠生
石溪大垣	刘臣诵	明邑增生	石溪大垣	刘臣谟	明邑庠生
石溪大垣	刘允绩	明邑庠生	石溪大垣	刘允道	明邑廩生
石溪大垣	刘允望	明邑庠生	石溪大垣	刘允春	明邑廩生
石溪大垣	刘正祥	明邑庠生	石溪大垣	刘公甫	明郡庠生
石溪大垣	刘如佩	明邑庠生	石溪大垣	刘希级	明郡庠生

庐陵刘氏志

自然村/堂号	名讳	朝代与记事	自然村/堂号	名讳	朝代与记事
石溪大垣	刘策	明郡庠生	石溪大垣	刘希命	明邑庠生
石溪大垣	刘命	明邑增生	石溪大垣	刘启泉	清郡庠生
石溪大垣	刘顺	清郡庠生	石溪大垣	刘遵	清邑庠生
石溪大垣	刘士修	清邑庠生	石溪大垣	刘体元	清邑增生
石溪大垣	刘廷威	清邑庠生	石溪大垣	刘廷襄	清邑庠生
石溪大垣	刘枢	清邑庠生	石溪大垣	刘廷荐	清邑增生
石溪大垣	刘如夔	清邑庠生	石溪大垣	刘伯进	清邑庠生
石溪大垣	刘仲进	清邑庠生	石溪大垣	刘友善	清郡廩生
石溪大垣	刘国俊	清邑庠生	石溪大垣	刘模	清邑庠生
石溪大垣	刘国幹	清邑增生	石溪大垣	刘极	清郡庠生
石溪大垣	刘国新	清邑庠生	石溪大垣	刘文旦	清邑增生
石溪大垣	刘水清	清邑庠生	石溪大垣	刘文昊	清郡庠生
石溪大垣	刘中理	清邑增生	石溪大垣	刘中位	清郡增生
石溪大垣	刘中衢	清郡廩生	石溪大垣	刘中岱	清邑增生
石溪大垣	刘钟陵	清郡增生	石溪大垣	刘学通	清郡庠生
石溪大垣	刘学贤	清郡庠生	石溪大垣	刘奋庸	清邑庠生
石溪大垣	刘孟泰	清郡庠生	石溪大垣	刘经世	清邑庠生
石溪大垣	刘在宦	清邑庠生	石溪大垣	刘学程	清邑庠生
石溪大垣	刘绥台	清邑廩生	石溪大垣	刘桂芳	清郡庠生
石溪大垣	刘绍基	清郡廩生	石溪大垣	刘庆年	清邑庠生
石溪大垣	刘庆升	清邑增生	石溪大垣	刘日华	清邑增生
石溪大垣	刘日晖	清邑廩生	石溪大垣	刘日耀	清郡庠生
石溪大垣	刘庆台	清邑庠生	石溪大垣	刘胜远	清邑廩生
石溪大垣	刘衍爱	清郡增生	石溪大垣	刘衍奇	清邑廩生
石溪大垣	刘登	清邑增生	石溪大垣	刘汉坤	清郡庠生
石溪大垣	刘汉万	清邑廩生	石溪大垣	刘士龙	清邑庠生
石溪大垣	刘硕	清邑庠生	石溪大垣	刘朝聘	清郡廩生
石溪大垣	刘朝遴	清邑庠生	石溪大垣	刘光华	清邑庠生
石溪大垣	刘化光	清邑庠生	石溪大垣	刘静川	清邑庠生
第泗塘正伦堂	刘靖之	宋绍兴甲戌(1154)进士宣教郎	第泗塘正伦堂	刘清之	绍兴丁丑(1157)进士
第泗塘正伦堂	刘泽之	弘治己未(1499)进士都御史	第泗塘正伦堂	刘飞龙	清康熙壬午(1702)举人
第泗塘正伦堂	刘震初	清贡生南京南城兵马司	第泗塘正伦堂	刘学健	道光庚戌(1850)举人余干教谕
第泗塘正伦堂	刘桂森	清以子封南昌教谕	第泗塘正伦堂	刘培藻	道光副贡玉山教谕
第泗塘正伦堂	刘淳懿	清赠奉直大夫	第泗塘正伦堂	刘政	清赠通奉大夫
第泗塘正伦堂	刘铎	清布理问加二级	第泗塘正伦堂	刘培秀	清赠处州知府
第泗塘正伦堂	刘熙盛	道光优贡处州知府	第泗塘正伦堂	刘荣坊	清廩贡建昌教授
第泗塘正伦堂	刘元鼎	清赠奉直大夫	第泗塘正伦堂	刘培廉	清赠奉直大夫
第泗塘正伦堂	刘钟鸿	清布经历衔加二级	第泗塘正伦堂	刘宗恒	清候选县丞

第三编·人物志

自然村/堂号	名讳	朝代与记事	自然村/堂号	名讳	朝代与记事
第泗塘正伦堂	刘宗训	清州同加四级	第泗塘正伦堂	刘启琮	民国吉安中学初中
江背刘氏	刘理	洪武荐辟监察御史	江背刘氏	刘麟	永乐荐辟官教授
江背刘氏	刘伟	天顺贡生官训导	江背刘氏	刘安同	明永乐荐辟县令
江背刘氏	刘迪	景泰丙子乡举 醴陵教谕	江背刘氏	刘义	天顺己卯(1459) 乡举应天训导
江背刘氏	刘楨	明景泰乡举 侄同科全椒教谕	江背刘氏	刘道	明成化贡生 官训导
江背刘氏	刘三锡	嘉靖戊午(1558) 乡举官通判	江背刘氏	刘魁	明成化贡士
江背刘氏	刘昱	明正德丙子乡举	枣桥刘氏	刘赞周	民国江西法政预科
枣桥刘氏	刘义民	民国赣省中学毕业	枣桥刘氏	刘宪章	省立六中毕业
大舍顺德堂	刘汇	康熙丁酉举人	濂石宗本堂	刘邦杰	万历壬午举人
夏派崇本堂	刘庚	北宋庆历丙戌进士	夏派崇本堂	刘千钧	宋绍熙癸丑进士
夏派崇本堂	刘时发	宋嘉定辛未进士	夏派崇本堂	刘汝楫	宋建炎庚戌解试
夏派崇本堂	刘申	宋嘉熙丁酉解试	夏派崇本堂	刘跃龙	元延祐戊午进士
夏派崇本堂	刘雷龙	元至治辛酉进士	夏派崇本堂	刘乘龙	元至正丙申乡举
夏派崇本堂	刘维栋	明万历丁酉乡举	夏派崇本堂	刘意	清康熙丁酉(1717) 副贡郁林州判
夏派崇本堂	刘作楫	清康熙庚辰进士	夏派崇本堂	刘映泮	清赠文林郎
夏派崇本堂	刘必禄	清赠文林郎	夏派崇本堂	刘作霖	清雍正甲辰举人
夏派崇本堂	刘勳	清乾隆壬申举人	夏派崇本堂	刘之芳	清乾隆庚辰副贡
夏派崇本堂	刘发培	清乾隆甲午举人	夏派崇本堂	刘作梅	清赠登仕郎
夏派崇本堂	刘汝忠	清涿州吏目	夏派崇本堂	刘奉礼	清赠登仕郎
夏派崇本堂	刘朝奉	清通州张家湾巡检	平田南汶六顺堂	刘梦庚	民国心远大学预科
举洲街心崇德堂	刘仕晋	清邑庠生	东塘敦叙堂	刘宗权	元乡贡进士
东塘敦叙堂	刘畴叙	清水典使	东塘敦叙堂	刘履祥	保举花翎清江苏候 补道盐运使銜
夏派林下永思堂	刘梧生	清附生	周路敦庸堂	刘期近	清邑庠生
夏派月江永裕堂	刘昭	清附生	夏派月江永裕堂	刘琨	清附生
夏派月江永裕堂	刘清泉	清附生	三门前刘氏	刘煊	清州同銜
江口刘氏	刘则斌	清邑庠生	江口刘氏	刘品三	清邑庠生
榭村刘氏	刘可班	清赠登仕佐郎	榭村刘氏	刘德忠	清赠登仕佐郎

宣化乡 143 人

自然村/堂号	名讳	朝代与记事	自然村/堂号	名讳	朝代与记事
西溪永思堂	刘席珍	道光壬辰(1832) 举人青筑县儒正	西溪永思堂	刘英豪	清邑庠生
西溪永思堂	刘锭	清邑庠生	西溪永思堂	刘楊若	清邑庠生
西溪永思堂	刘珩	江西心远大学毕业	坪塘緝熙堂	刘道五	清邑庠生
朱山秩叙堂	刘天运	清顺治参将	沙陇会元堂	刘伯侨	绍兴壬子贡举 知临安县安庆节度

庐陵刘氏志

自然村/堂号	名讳	朝代与记事	自然村/堂号	名讳	朝代与记事
沙陇会元堂	刘子宁	宋绍兴徵邑博士授湘乡教谕	沙陇会元堂	刘逢吉	咸淳甲戌(1274)进士授太学博士
沙陇会元堂	刘惠可	宋平山县主簿	沙陇会元堂	刘德可	宋邑庠生
沙陇会元堂	刘忠可	宋陕西富平县丞	沙陇会元堂	刘应可	宋广西县主簿
沙陇会元堂	刘惟德	清岁贡	沙陇会元堂	刘乐荣	清邑庠生
沙陇会元堂	刘乐天	清岁贡	沙陇会元堂	刘守仁	清邑庠生
沙陇会元堂	刘士髦	清邑庠生	沙陇会元堂	刘润京	清邑庠生
沙陇会元堂	刘时静	清邑庠生	沙陇会元堂	刘汝駭	清邑庠生
沙陇会元堂	刘士儒	清邑庠生	沙陇会元堂	刘士睿	清邑庠生
沙陇会元堂	刘时行	清邑庠生	沙陇会元堂	刘时瑞	清邑庠生
沙陇会元堂	刘时见	清邑庠生	沙陇会元堂	刘汝杰	清邑庠生
沙陇会元堂	刘汝鳌	清邑庠生	沙陇会元堂	刘士敏	清邑庠生
沙陇会元堂	刘时蔚	清邑庠生	沙陇会元堂	刘士隐	清邑庠生
沙陇会元堂	刘士逊	清邑庠生	沙陇会元堂	刘润广	清邑庠生
沙陇会元堂	刘士俨	清云南大理通判	沙陇会元堂	刘赞振	清修职郎
沙陇会元堂	刘赞清	承恩郎平江县左堂	青山永思堂	刘时升	清邑庠生
后汶乐善堂	刘霖	清康熙己酉举人衡山知县	后汶乐善堂	刘辅政	清恩平知县
后汶乐善堂	刘袞	清貶封黄颡巡检	后汶乐善堂	刘光修	清道光乙酉岁贡
后汶乐善堂	刘光仁	清州同衔	后汶乐善堂	刘光俊	清湖北黄颡巡检
后汶乐善堂	刘昭晟	道光甲辰 1844 举人	后汶乐善堂	刘大裕	清江苏殿山巡检
后汶乐善堂	刘烈义	清布经历	后汶乐善堂	刘嵩	清邑庠生
水北萃庆堂	刘鄂	清诰赠中顺大夫	水北萃庆堂	刘昭望	明直隶州知州
水北萃庆堂	刘慎修	明赠中顺大夫	水北萃庆堂	刘锡景	明州同衔
水北萃庆堂	刘畏齐	明貶赠奉政大夫	水北萃庆堂	刘未轩	子北川赠奉政大夫
水北萃庆堂	刘北川	弘治甲子 1504 举人太平府守中顺大夫	水北萃庆堂	刘达瑞	明淮安府大军仓大使
水北萃庆堂	刘闾轩	明郡庠生	水北萃庆堂	刘直轩	明郡庠生
水北萃庆堂	刘天齐	明郡庠生	水北萃庆堂	刘素川	明郡庠生
水北萃庆堂	刘子荐	明郡庠生	水北萃庆堂	刘标华	明郡庠生
水北萃庆堂	刘小川	清邑庠生	水北萃庆堂	刘少川	清邑庠生
水北萃庆堂	刘新泉	清邑庠生	水北萃庆堂	刘孟郊	清邑庠生
水北萃庆堂	刘洪福	清邑庠生	水北萃庆堂	刘焕易	清邑庠生
水北萃庆堂	刘增智	清邑庠生	水北萃庆堂	刘增海	清邑庠生
水北萃庆堂	刘用质	清邑廩生	水北萃庆堂	刘孩初	清邑廩生
水北萃庆堂	刘体泉	清邑廩生	水北萃庆堂	刘文内	清大饮宾
水北萃庆堂	刘仰善	清郡庠生	水北萃庆堂	刘舜谟	清敕授冠带
水北萃庆堂	刘德玺	民国中学毕业	合江聚庆堂	刘宗传	清邑庠生
合江聚庆堂	刘信晨	清邑庠生	合江聚庆堂	刘光庭	民国吉中高中毕业
石厦敦本堂	刘汉佐	宋吉州太守	石厦敦本堂	刘独清	宋进士又名利见
石厦敦本堂	刘士登	万历癸丑 1613 进士宝庆府推官	罗洲立本堂	刘利宾	宋邑庠生

第三编·人物志

自然村/堂号	名讳	朝代与记事	自然村/堂号	名讳	朝代与记事
罗洲立本堂	刘鲁南	明邑庠生	桑家坪余庆堂	刘玉振	清赠登仕佐郎
桑家坪余庆堂	刘忠传	清赠登仕佐郎	柏树坪树德堂	刘宣芾	明邑庠生
柏树坪树德堂	刘贤球	清邑庠生	版塘叙伦堂	刘作	宋大观三年进士
版塘叙伦堂	刘仕和	明泰和县主簿	版塘叙伦堂	刘功甫	明荐辟官主簿
版塘叙伦堂	刘正甫	明白荐辟官千户	版塘叙伦堂	刘舜善	洪武举人知祥符
版塘叙伦堂	刘教	明成化京县二尹	版塘叙伦堂	刘庭学	明贡生
版塘叙伦堂	刘益初	明郡庠生选贡授 流县尹升平凉同知	版塘叙伦堂	刘载	明氓府典膳
版塘叙伦堂	刘天俊	明吴州府昭武都尉	版塘叙伦堂	刘以行	明崇祯岁贡训导
版塘叙伦堂	刘以隆	明南康教谕	版塘叙伦堂	刘有光	明广西荔浦二尹
版塘叙伦堂	刘起鳌	明盐场大使	版塘叙伦堂	刘璋	清岁贡九江府教谕
版塘叙伦堂	刘应龙	清赠八品	版塘叙伦堂	刘振庆	清赠七品
版塘叙伦堂	刘大辉	清赠七品	版塘叙伦堂	刘纯一	嘉庆戊辰 1808 举人河曲知县
版塘叙伦堂	刘敬一	清邑增生	版塘叙伦堂	刘佩偕	清赠八品
版塘叙伦堂	刘仪一	嘉庆丙子 1816 优贡 新淦训导临江教授	版塘叙伦堂	刘佑一	清邑庠生
版塘叙伦堂	刘成一	清邑廩生	版塘叙伦堂	刘光璧	清邑廩生
版塘叙伦堂	刘光瑶	清邑庠生	版塘叙伦堂	刘光瑗	清附贡生
版塘叙伦堂	刘希圣	清赠修职郎	版塘叙伦堂	刘信名	清赠登仕佐郎
版塘叙伦堂	刘其正	清州同衔	版塘叙伦堂	刘中美	清邑庠生保举训导
版塘叙伦堂	刘光宠	清赠六品	版塘叙伦堂	刘奇遇	清赠修职郎
版塘叙伦堂	刘用中	清邑庠生	版塘叙伦堂	刘宗向	清邑庠生
版塘叙伦堂	刘汝封	清邑庠生	版塘叙伦堂	刘藻	清邑庠生
版塘叙伦堂	刘汝璋	清邑庠生	版塘叙伦堂	刘淦	清岁贡生
版塘叙伦堂	刘灿祖	清附贡生	版塘叙伦堂	刘子璞	清邑庠生
版塘叙伦堂	刘懋祖	清邑优廩生	版塘叙伦堂	刘泮藜	清邑庠生
版塘叙伦堂	刘荣祖	清邑庠生	版塘叙伦堂	刘捷三	清邑庠生
版塘叙伦堂	刘人驥	清邑庠生	版塘叙伦堂	刘镇西	清邑庠生
版塘叙伦堂	刘丰隆	清邑庠生	版塘叙伦堂	刘宗唐	清邑庠生
版塘叙伦堂	刘宗峒	清邑庠生	版塘叙伦堂	刘炳南	清府初师毕业
版塘叙伦堂	刘自安	民国省立五中 师范毕业县督学	版塘叙伦堂	刘自新	民国江西省立 五中毕业
版塘叙伦堂	刘自珍	民国江西省立 五中毕业	—	—	—

纯化乡 133 人

自然村/堂号	名讳	朝代与记事	自然村/堂号	名讳	朝代与记事
大贤桥诚敬堂	刘学书	清邑增生	沙湾存古堂	刘纪	清廩生
沙湾存古堂	刘天民	清廩生日明治大学 法科毕业	沙湾存古堂	刘万隆	清附生
沙湾存古堂	刘瀚	清附生	沙湾存古堂	刘载鸣	清附生

庐陵刘氏志

自然村/堂号	名讳	朝代与记事	自然村/堂号	名讳	朝代与记事
沙湾存古堂	刘廷浩	清附生	沙湾存古堂	刘世溶	清附生
沙湾存古堂	刘文郁	清附生	沙湾存古堂	刘体行	清附生
沙湾存古堂	刘世济	清附生	沙湾存古堂	刘周义	清赠登仕郎
沙湾存古堂	刘丹青	清赠登仕郎	沙湾存古堂	刘振武	民国法国航空学校
沙湾存古堂	刘峻峰	民国心远大学毕业	沙湾存古堂	刘天禄	民国志成中学
镜湖一德堂	刘龙翔	清邑庠生	螺溪永思堂	刘玫辉	元岁贡生
螺溪永思堂	刘庭槐	元岁贡生	螺溪永思堂	刘回孙	元郡庠生
螺溪永思堂	刘汉杰	元岁贡生	螺溪永思堂	刘如渊	元郡庠生
螺溪永思堂	刘元亮	明邑庠生	螺溪永思堂	刘元贞	明岁贡德安教谕
螺溪永思堂	刘超旻	明邑庠生	螺溪永思堂	刘国爵	康熙壬午举人第十
螺溪永思堂	刘议	清岁贡生	螺溪永思堂	刘魁序	清岁贡
螺溪永思堂	刘甲先	清捐授州同	螺溪永思堂	刘名先	清捐授州同
螺溪永思堂	刘志鸿	民国江西高师毕业	螺溪永思堂	刘志鹏	中央军校毕业 由团长代旅长
螺溪永思堂	刘芸	南京陆大毕业生	螺溪永思堂	刘忠谊	民国心远中学
螺溪永思堂	刘忠炳	民国江西国立中学	螺溪永思堂	刘厚岑	中央军校四期生
竹山刘氏	刘淮	乾隆癸未 1763 岁贡 龙南县训导	西溪一中堂	刘仪	明邑庠生
西溪一中堂	刘严明	清邑庠生	西溪一中堂	刘效镇	清邑庠生
西溪一中堂	刘效安	清邑庠生	西溪恒心堂	刘宰武	清郡庠生
西溪恒心堂	刘郁	民国省立五中	炉下余庆堂	刘积广	清邑庠生
雅吉继善堂	刘廷佩	清邑庠生	雅吉继善堂	刘芬	清邑庠生
雅吉继善堂	刘特荐	清邑庠生	雅吉继善堂	刘铨	民国省立体育中学
城山孝享堂	刘可大	清附生	城山孝享堂	刘可藻	清附生
城山孝享堂	刘可撰	清附生	下岭崇古堂	刘荣昌	清邑庠生
马塘车田	刘吉	清附生	黄塘正伦堂	刘钦	宋乡贡从义殉难
黄塘正伦堂	刘仕恭	宋进士周必大荐 为楚郡王国宾	黄塘正伦堂	刘安化	宋泉州录事 靖康难愤死青城
黄塘正伦堂	刘安邦	宋泉州推官	黄塘正伦堂	刘仕敬	淳熙二年 (1175) 捐五千石救义士
黄塘正伦堂	刘厥武	明成化间汀州县丞	黄塘正伦堂	刘鹄	明万历三十二年 建书院; 捐救义士 明成午岁贡新余教谕
黄塘正伦堂	刘达启	明明万历乡贡	黄塘正伦堂	刘蔚先	
黄塘正伦堂	刘湘	明辛巳岁贡	黄塘正伦堂	刘昭和	明庚午岁贡
黄塘正伦堂	刘廷瑜	明乙亥岁贡	黄塘正伦堂	刘文郊	明赠登仕佐郎
黄塘正伦堂	刘心得	明己丑科副贡	黄塘正伦堂	刘春甲	明廩贡候选训导
黄塘正伦堂	刘选	清廩生	黄塘正伦堂	刘乙燃	清廩生
黄塘正伦堂	刘品珍	清增生	黄塘正伦堂	刘遂	清增生
黄塘正伦堂	刘忠应	清赠六品	黄塘正伦堂	刘黼	清赠六品
黄塘正伦堂	刘辉烈	清赠六品	黄塘正伦堂	刘绍烈	清六品衔
黄塘正伦堂	刘绍辉	清六品衔	黄塘正伦堂	刘其佐	清六品衔
黄塘正伦堂	刘藹吉	清六品衔	黄塘正伦堂	刘树勋	清六品衔

第三编·人物志

自然村/堂号	名讳	朝代与记事	自然村/堂号	名讳	朝代与记事
黄塘正伦堂	刘卓栋	清附生	黄塘正伦堂	刘卓樑	清附生
黄塘正伦堂	刘有敬	清附生	黄塘正伦堂	刘尔雅	清附生
黄塘正伦堂	刘灿辉	清附生	黄塘正伦堂	刘子鑫	清附生
黄塘正伦堂	刘廷瑾	清附生	黄塘正伦堂	刘韞玉	清附生
黄塘正伦堂	刘召吉	清附生	黄塘正伦堂	刘邦彦	清附生
黄塘正伦堂	刘祥	清附生	黄塘正伦堂	刘炳林	清附生
黄塘正伦堂	刘运昌	清附生	黄塘正伦堂	刘灿林	清附生
黄塘正伦堂	刘燮	清附生	黄塘正伦堂	刘建勋	清附生
黄塘正伦堂	刘慎修	清附生	黄塘正伦堂	刘剑光	清附生
黄塘正伦堂	刘韧光	清附生	黄塘正伦堂	刘刻光	清附生
黄塘正伦堂	刘甲炳	清附生	黄塘正伦堂	刘兆炎	清附生
黄塘正伦堂	刘鸿钧	清附生	黄塘正伦堂	刘泉	清附生
黄塘正伦堂	刘肇元	民国江西法政毕业任 承审员	黄塘正伦堂	刘一峰	民国武昌高师毕业江 西建设厅长
黄塘正伦堂	刘九峰	民国上海大学毕业 省保安司令部秘书	黄塘正伦堂	刘桂馨	民国焦作矿业大学 毕业
黄塘正伦堂	刘耀文	民国中央军校 毕业中校参谋	黄塘正伦堂	刘炎	民国武昌师专 任区长、科长
黄塘正伦堂	刘长春	民国南昌师范毕业	黄塘正伦堂	刘景伶	民国南昌师范毕业
黄塘正伦堂	刘鸿顺	民国阳明商校	黄塘正伦堂	刘凤	赣立第一职校
黄塘正伦堂	刘郁文	民国吉安乡村师范	黄塘正伦堂	刘廷芳	民国匡庐中学校
黄塘正伦堂	刘菁	民国阳明师范	黄塘正伦堂	刘德澍	民国吉安中学
黄塘正伦堂	刘德燮	民国省立吉安中学	黄塘正伦堂	刘声和	民国庐山军官团毕 业任营长
草坪世善堂	刘隆泰	清邑庠生	坪田文明堂	刘祥谭	民国江西美专
坪田文明堂	刘家龙	民国中央军校	富田锦溪刘氏	刘潼	唐吉州刺史
富田锦溪刘氏	刘铎	宋天顺癸卯 1457 戍边·进士	富田锦溪刘氏	刘世英	宋辟任赣州太守
富田锦溪刘氏	刘柚	宋咸淳九年(1273) 解试	富田锦溪刘氏	刘吁	宋武昌都督
富田锦溪刘氏	刘玉	宋进士国子监祭酒殿 中侍御; 上柱国	富田锦溪刘氏	刘渤	宋癸卯(1243)解 试
富田锦溪刘氏	刘洙	宋宣教郎 宋亡与四子死难	富田锦溪刘氏	刘琳	宋录部都管
富田锦溪刘氏	刘子俊	宋勤王死难录宋史咸 淳庚午科宣教郎	富田锦溪刘氏	刘子深	宋承议郎
富田锦溪刘氏	刘应熊	淳癸卯(1243)解 试官运使	富田锦溪刘氏	刘子谦	宋赐朝议郎礼部架 阁文字
富田锦溪刘氏	刘襄	宋熙宁庚戌 1070 进士青城县尹	富田锦溪刘氏	刘鄂	字楚奇任行省 参政抗元罹难
富田锦溪刘氏	刘斯立	明以子冠南 赠中宪大夫	富田锦溪刘氏	刘冠南	万历癸酉 1573 举 人贵州按察副使

庐陵刘氏志

自然村/堂号	名讳	朝代与记事	自然村/堂号	名讳	朝代与记事
西城诚一堂	刘鑫	清邑庠生	西城诚一堂	刘纪	清邑庠生明治大学 毕业司法院科员
西城诚一堂	刘宗海	民国省立七师	西城诚一堂	刘宗汉	民国阳明中学
野株溪刘氏	刘辉庭	清州同衔	六渡华美堂	刘绍唐	江西陆军讲武堂 将校班毕业

延福乡 66 人

自然村/堂号	名讳	朝代与记事	自然村/堂号	名讳	朝代与记事
玉壶前刘氏	刘文丙	清附生	东向榭溪	刘珍	南唐封翰林学士
东向榭溪	刘鸮	北宋开宝七年 (974) 进士	东向榭溪	刘宗孟	宋嘉祐辛丑(1061) 进士
东向榭溪	刘宗爽	宋治平丙午(1066) 解试	东向榭溪	刘宗凯	宋元丰甲子(1084) 解试
东向榭溪	刘宗闵	宋庆元乙卯(1195) 解试	东向榭溪	刘惟清	宋庆元乙卯 1195 解 试昌化司户
东向榭溪	刘才邵	宋大观进士工部侍 郎吏部尚书	东向榭溪	刘受祖	宋端平乙未(1235) 进士
东向榭溪	刘惠祖	宋嘉熙戊戌(1238) 进士	东向榭溪	刘丙闾	宋淳祐辛丑(1241) 进士
西园惇叙堂	刘鼎梅	清附生	西园惇叙堂	刘国华	清附生
西湖刘氏	刘发	宋宣和辛丑(1121) 解试	隍北敦本堂	刘金	明以子刘溥封 承德郎
隍北敦本堂	刘溥	明景泰甲戌 1454 进士刑部主事	隍北敦本堂	刘湍	明景泰丁丑(1457) 岁贡
隍北敦本堂	刘秉瑛	明赠奉政大夫	隍北敦本堂	刘曙中	清康熙辛未(1691) 岁贡
隍北敦本堂	刘成基	清康熙辛卯(1711) 岁贡	隍北敦本堂	刘定生	清康熙乙未(1715) 恩贡
隍北敦本堂	刘克业	清赠奉政大夫	隍北敦本堂	刘楷	道光丙申岁贡
隍北敦本堂	刘日震	清赠奉政大夫	隍北敦本堂	刘培元	清赠登仕佐郎
隍北敦本堂	刘仿周	清赠登仕佐郎	隍北敦本堂	刘若甫	清肇庆府鹤山县尉
隍北敦本堂	刘宗辂	清宁国府经历	隍北敦本堂	刘錡	清蓝翎同知衔
隍北敦本堂	刘浚	清州同衔	龙田中和堂	刘芳声	万历乙酉 1585 举人 擢广西南宁推官
龙田中和堂	刘槐庭	明崇桢岁贡 虔州教授	龙田中和堂	刘允光	明崇桢恩贡 龙泉教谕
龙田中和堂	刘天肇	清康熙辛巳(1701) 岁贡	龙田中和堂	刘合选	清雍正己酉举人 临川教谕
龙田中和堂	刘应伦	清增贡布政司 理问衔	龙田中和堂	刘步曾	清布政司理问衔
龙田中和堂	刘青钱	清附生	龙田中和堂	刘峻巍	清附生
龙田中和堂	刘青黎	清附生	龙田中和堂	刘永清	清附生
龙田中和堂	刘怀清	清附生	龙田中和堂	刘鹏振	清附生

第三编·人物志

龙田中和堂	刘光汉	民国省立匡庐中学	社坪崇礼堂	刘承烈	清六品衔
板陂肇绪堂	刘嘉祥	民国赵县政府科长	鹤溪胎庆堂	刘化鲲	清邑庠生
武冈集庆堂	刘用敬	清廩生	桥头新田	刘士兴	清京师大学预科
福塘孝思堂	刘肇周	清附生	福塘孝思堂	刘期鏞	清附生
逢塘追远堂	刘大培	清布政司理中銜	逢塘追远堂	刘鹏翔	清附生
逢塘追远堂	刘榜元	清附生	逢塘追远堂	刘锡藩	清附生
沧溪敦伦堂	刘天镜	明江川典史	沧溪敦伦堂	刘景赤	清附生
沧溪敦伦堂	刘卓	清附生	沧溪敦伦堂	刘桂一	清同治壬戌恩科 戊午 1858 武举
沧溪敦伦堂	刘品章	清州同銜	沧溪敦伦堂	刘德培	清附生
沧溪敦伦堂	刘寿椿	民国省立六中毕业	炯村刘氏	刘兆发	清赠奉政大夫
炯村刘氏	刘道存	清州同銜加二级	长坑光裕堂	刘旦晖	民国陆军上校参谋

注：表中未述任职地点或仅称某銜的官职均属捐授。

资料来源：《民国三十年·吉安县志·选举志》；各村族谱。（刘传贤）

3.11.6 建国后红军老干部名录

姓名	乡村里籍	曾任职务	记事
刘绍文	长塘上赵塘	北京卫戍区第三政委、北京市委书记	少将；本书有传
刘西元	桐坪老社上	38军政委；南京军区副政委	中将；本书有传
刘调元	桐坪老社上	北京军区工程兵副主任兼参谋长	本书有传
刘毅志	桐坪都塘	长春市传染病医院院长	
刘明文	桐坪下里	陕西志丹县双河商店经理	
刘奎	○湮田镇塘里	安徽省军区副司令员	本书有传
刘生堂	北源罗家？	陕西省军区政治部主任	
刘善安	○北源濠源岭上	1901年生；吉安军分区教导队供给员	1930年参加红军
刘景光	万福鲜溪？	山东军区后勤部办事处处长	
刘炳清	万福杨家	1910年生；陆军28军医院军医	1929年参加红军
刘海滨	油田福塘	西北大学党委书记陕西人大主任	大校；本书有传
刘玉华	原兴桥螺塘下	广丰县医院院长；干休所离休	生于1915年
刘桂生	固江东边	湖北宜昌军分区副司令员	1930年参加红军
刘群	澧田同睦	南京军区建设兵团副司令员	本书有传
刘佐云	澧田岭下	北京军区某医院院长	
刘涑祥	永和小湖	总参炮兵技术学院政委	
刘幼清	横江衡头	黑龙江省军区后勤部政委	
刘正根	横江※※	成都无缝钢管厂副主任	行政十级
刘华春	指阳水北	总后重庆办事处副主任	少将；本书有传
刘东纪	青原菱塘石嘴上	山西运城、晋南军分区司令员	本书有传
刘配清	值夏上樟溪	云南省劳动局长	

庐陵刘氏志

姓名	乡村里籍	曾任职务	记事
刘国平	值夏新车	云南省劳动局长	
刘挺	值夏水北陶家	1910年生；热河军区公安总医院院长	1933年参加红军
刘忠炬	值夏圩	三五九旅某团一营教导员	复员回乡
刘明桂	新圩黄塘边	福建省某商业局长	
刘文斌	富田坪田	16年生；东海舰队后勤副部长（正军职）	1930年参加红军
刘宗淮	富田草坪	云南寻甸县商业会主任	
刘贤权	富田江背	济南军区副司令员	少将；本书有传
刘昂	富田江背	空五军政委；南京军区空军顾问	少将；本书有传
刘华香	富田江背	内蒙古军区副司令员	少将；本书有传
刘文才	富田杨渡	云南省威信县公安局局长	
刘克德	富田下坪	解放军三零九医院院长	
刘世湘	东固大沙丘	海军榆林基地副司令员	少将；本书有传
刘奇文	东固上街西城	新疆农七师政委	
刘呈龙	○白塘五里邹家	1907年生；湖北某商业局副局长	1930年参加红军
刘德厚	○不详	1908年生；新疆建设兵团4师办主任	1931年参加红军
刘明书	○不详	1914年生；福建龙溪物资局副局长	1930年参加红军
刘明柱	○不详	1914年生；福州商业局局长	1934年参加红军
刘毅夫	○不详	1922年生，五机部210所副所长	
刘正庚	○不详	1915年生；志愿军铁道兵第六师师长；成都无缝钢管厂副主任	1929年参加红军
刘书祥	○官田周路	任职不详	1931年参加红军

注：以上均为1937年“7·7事变”抗战前加入红军。○号1994年《吉安县志》中漏记。

3.11.7 革命烈士名录

第一次国内革命战争时期 1921—1927.6 (3位)					
值夏镇	刘元佑	横江镇	刘慎德	官田乡	刘正兴
第二次国内革命战争时期 1927—1937.7 (1288位)					
东固镇	刘宗焕	刘明亮	刘明商	刘曹桢	刘明清
刘光耀	刘同相	傅刘氏(女)	刘明声	刘元桢	刘元顺
刘运保	刘云源	刘开槐	刘光结	刘运传	刘德福
刘经万	刘福松	刘经盛	刘经荣	刘经泉	刘大风
刘银娇(女)	刘佐畴	刘品祥	刘佐淮	刘络华	刘理发
刘学春	刘世求	刘学求	刘发煊	刘昌登	刘发汗
刘发锈	刘昌锈	刘后保	刘庆森	刘启燥	刘光炳
刘大全	刘后祥	刘光俊	刘节传	刘昌榜	刘发桂
刘发株	刘保品	刘太义	刘有汶	刘后提	刘发旺
刘品章	刘发剑	刘发铭	刘昌榜	刘永沛	刘昌环

第三编·人物志

刘达风	刘俊坎	刘俊博	刘可英	刘奇坤	刘奇凌
刘长秀	刘道谅	刘其汉	刘道进	刘奇冲	刘商兴
刘爱扬	刘桂喜	刘兆南	刘裔增	刘裔旺	刘忠林
刘泰峰	刘先君	刘亲善	刘昌桂	刘和丙	刘和有
刘和辉	刘性	刘发浪	刘后岱	刘昌章	刘进待
刘光铈	刘世春	刘承才	刘化仁	刘蕃必	刘富位
刘桂涛	刘继棠	刘宜章	刘世微	刘宜风	刘承佑
刘和炳	刘先镐	刘世蔼	刘先祺	刘世昌	刘先堂
刘世保	刘年稔	刘万铭	刘命里	刘万兴	刘年丰
刘世光	刘传先	刘经华	刘奇伟	刘先华	刘承相
刘诗先	刘佑槐	刘佐桃	—	—	小计 122
富田镇	刘长英(女)	刘仁诰	刘庆兴	刘泉沂	刘德质
刘求培	刘求邦	刘昌琴	刘里清	刘吉士	刘成孚
刘孙明	刘理江	刘仁铤	刘仁志	刘孝货	刘孝葵
刘庆珀	刘昌礼	刘有均	刘孝端	刘孝技	刘孝恕
刘有鎡	刘贤披	刘世濂	刘象滨	刘德照	刘楨祥
刘良玉	刘自来	刘光思	刘先雨	刘先湖	刘先志
刘先梅	刘加标	刘光照	刘光明	刘文贱	刘令祐
刘继松	刘令祠	刘为必	刘德杖	刘令镜	刘成铁
刘德佶	刘烈唐	刘自芸	刘祥玖	刘楨莘	刘祥广
刘祥铁	刘继荀	刘继芳	刘昌萱	刘令煌	刘令钧
刘自汪	刘祥铎	刘自鉴	刘达泮	刘求侣	刘仁泽
刘仁准	刘仁本	刘仁波	刘仁恩	刘求桧	刘求穗
刘达仕	刘求佑	刘仁梅	刘仁溶	刘达溥	刘达发
刘求悟	刘求仿	刘达鉴	刘光杰	刘来沛	刘书芬
刘昌贞	刘达法	刘宗波	刘思逢	刘宗泮	小计 88
新圩、文陂	刘义生	刘学镇	刘道锡	刘学积	刘昌万
刘克圯	刘克楷	刘克钺	刘圣连	刘圣棠	刘昌近
刘圣探	刘昌钦	刘圣根	刘克巨	刘圣煜	刘圣堂
刘香莲(女)	刘德炬	刘先芹	刘先荣	刘先英	刘自光
刘德湘	刘德栏	刘会香	刘德桐	刘诗灿	刘德球
刘德华	刘先淑	刘诗润	刘德河	刘德光	刘诗焘
刘德芬	刘诗逢	刘诗钱	刘诗汰	刘书林	刘德棠
刘书华	刘德钱	刘满娇(女)	刘德清	刘先芬	刘书芬
刘德荣	刘先垠	刘诗万	刘光荣	刘德维	刘德锦
刘先琪	刘自熙	刘祚坚	刘忠桂	刘德议	刘德汤
刘克许	刘克诚	刘盛朴	刘克堤	刘祚勋	刘德河
刘学鑫	刘学煌	刘名洪	刘名桃	刘文棋	刘召通
刘求提	刘求佑	刘道彬	刘文昌	刘香楷	刘元芝
刘远求	刘廷桂	刘元錠	刘鉴祚	刘隆桴	刘大清

庐陵刘氏志

刘尊浩	刘宗上	刘承洪	刘先贵	刘传高	刘厚铭
刘厚庆	刘传铭	刘传铁	刘家仕	刘维招	刘庭桥
刘忠谱	刘庭提	刘宗裕	刘裕昆	刘衍育	刘兴广 101
值夏镇	刘衍埒	刘隆铭	刘隆璋	刘永铭	刘隆钊
刘德辉	刘贤江	刘贤文	刘贤法	刘贤钊	刘运景
刘宏佐	刘配洙	刘配楷	刘德极	刘孔和	刘孔亮
刘德圣	刘德贤	刘德实	刘孔玫	刘德垣	刘配俸
刘德访	刘昌勤	刘建垣	刘配淮	刘配修	刘配湖
刘家根	刘孔庸	刘德隆	刘配保	刘德炎	刘德浣
刘孟仁	刘孟煦	刘配方	刘昌佳	刘元俊	刘廷万
刘元瑞	刘风舞	刘舒民	刘慎淦	刘汉机	刘自民
刘元琼	刘德源	刘道淦	刘元晖	刘文祐	刘元荣
刘木兰	刘大记	刘乐森	刘自锈	刘乐采	刘常椅
刘心治	刘心洸	刘心汁	刘心溟	刘理谊	刘常禅
刘犁犁	刘常志	刘春云	刘正苟	刘仲伦	刘廷誉
刘元益	刘元扶	刘廷淳	刘庆梯	刘崇汉	刘荣庆=77
油田镇	刘新山	刘济昌	刘柳仔	刘花仔	刘恭英(女)
刘作述	刘良田	刘振声	刘德圣	刘章明	刘证育
刘礼和	刘三保	刘彩文	刘郁仔	刘源喜	刘书生
刘寿福	刘祥福	刘天福	刘安明	刘七仔	刘遂行
刘国太	刘福太	刘估才	刘大恩	刘文生	刘朗鉴
刘八仔	刘加庆	刘来仔	刘珠生	刘天生	刘炳保
刘普义	刘彩云	刘茂松	刘美英(女)	刘程佳	刘圣高
刘有邦	刘田心	刘细苟	刘明德	刘文仔	刘女生
刘润州	刘得庆	刘世星	刘十仔	刘国善	刘春生
刘道渊	刘三仔	刘福林	刘仁祥	刘新德	刘奇文
刘兰香	刘本香	刘凤三	刘富生	刘沙仔	刘康民
刘荣珍	刘花仔	刘桂云	—	—	=68
万福镇	刘氏(女)	刘仁祥	刘锦堂	刘一羊	刘苟仔
刘益增	刘祥发	刘见典	刘青云	刘估仔	刘青善
刘德生	刘石生	刘根本	刘云仔	刘松村	刘椰俊
刘德贵	刘金贵	刘成贵	刘栋才	刘洪昌	刘安汉
刘永昌	刘忠瑞	刘元瑞	刘桂泉	刘达俊	刘继选
刘青选	刘一文	刘金俊	刘吉瑞	刘福俊	刘禄俊
刘永圣	刘发兴	刘芳贵	刘云贵	刘仁德	刘教子
刘培初	刘天德	刘云茂	刘道芝	刘文明	刘月清
刘云汉	刘俄初	刘笃初	刘桂仔	刘兴大	刘忠义=53
大冲北源	刘茂兰	刘安仪	刘世宗	刘福元	刘维伦
刘道兴	刘贵廷	刘茂德	刘灿堂	刘贵德	刘得光
刘子怡	刘蠢仔	刘长生	刘仁杰	刘三女	刘文学

第三编·人物志

刘际盛	刘呈伟	刘高大	刘长顺	刘福厚	刘清香
刘明修	刘德修	刘相英(女)	刘理顺	刘克昌	刘福善
刘遵通	刘政道	刘有才	刘元生	刘明生	刘金兰
刘光兰	刘养生	刘正祥	刘甫生	刘济美	刘洪元
刘俊德	刘桂五	刘麟祥	刘洪如	刘藩芝	刘义益
刘龙生	刘春和	刘龙来	刘发生	刘兆喜	刘东文
刘论绪	刘长生	刘满英(女)	刘长新	刘长仔(女)	刘庆余
刘兴茂	刘万茂	刘国珍	刘学松	刘珍香	刘文华
刘才华	刘奇文	刘校祥	刘仁文	刘合善	刘贤铭
刘桃明	刘寿传	刘利仔	刘元善甘村	刘才茂迈玉	刘尚贤
刘令福	刘长铭	刘善庭	刘育才	刘福洪	刘炳文
刘孔财	刘焕文	刘义和	刘运芳	刘德有	刘明庆
刘鑫泉	刘连来	刘悦辉	刘其凡,大冲界陂南边,有传		—
长塘镇	刘富生	刘满树	刘冬生	刘鉴初	刘昌初
刘振光	刘天发	刘森发	刘秀英(女)	刘德后	刘仁祚
刘发政	刘谨生	刘家生	刘云生	—	=93
桐坪镇	刘梅英(女)	刘仁芳	刘来新	刘冰富	刘隆春
刘克武	刘耀武	刘腾寿	刘均珍	刘才顺	刘森顺
刘祥顺	刘顺英(女)	刘钟善	刘驰生	刘树鸣	刘亨生
刘金魁	刘焕佐	刘汉志	刘群达	刘璞燧	刘锦远
刘维仕	刘南瑞	刘贱善	刘乐生	刘根余	刘芳余
刘云道	刘千秀	刘洪光	刘灿光	刘相吉	刘耀明
刘仕章	刘俊仕	刘保才	刘银才	刘和尚	刘辉耀
刘协臣	刘莱章	刘银元	刘运文	刘连元	刘谦厚
刘远深	刘年昌	刘吉昌	刘桂元	刘水生	刘裕庆
刘富文	刘笃庆	刘开庆	刘才吉	刘长英(女)	刘其吉
刘善官	刘润官	刘汉官	刘三扬	刘炎光	刘善昌
刘燮厚	刘佑章	刘煜胜	刘恒太	刘静安	刘礼和
刘祥和	刘炳生	刘庆堂	刘运昌	刘定才	刘紫元
刘锦堂	刘秀堂	刘成立	刘上好	刘光辉	刘观朗
刘光祥	刘保生	刘七礼	刘受廷	刘光长	刘光早
刘观旗	刘六生	刘裕太	刘七万	刘七善	刘七腾
刘光寅	刘军生	刘步然	刘志才	刘彬然	刘西然
刘宽然	刘践三	刘皇会	刘元隆	刘灿之	刘来和
刘寿邦	刘清仁	刘育仁	刘龙桂	刘云玉	刘南生
刘右太	刘林瑞	刘昆太	刘章道	刘忠庭	刘兴龙 119
天河镇	刘茂生	刘玉秀	刘万生	刘金太	刘日月
刘恩胜	刘夏才	刘国恩	刘太富	刘成大	刘展才
刘三才	刘定保	刘才圣	刘福生	刘吾才	刘珍才
刘年奉	刘和善	刘蓝香	刘达才	刘丙才	刘恩才

庐陵刘氏志

刘观才	刘立才	刘少珍	刘龙章	刘生保	=29
敖城镇	刘千祥	刘明见	刘孝生	刘高继	刘申苟
刘厚彬	刘绍文	刘六苟	刘高明	刘高龙	刘金定
刘龙生	刘生荣	刘正华	刘厚忠	刘应荣	刘应庄
刘庚妹	刘茂福	刘富喜	刘文根	刘二苟	刘兆发
刘金喜	刘八妹(女)	刘德贵	刘怀圣	刘嫦娥(女)	刘二倪
刘淑秀(女)	—	—	—	—	=30
永阳镇	刘秋生	刘大山	刘吃苟	刘英钱	刘坤
刘梅生	刘道苟	刘大玉	刘招苟	刘明生	刘润生
刘可邦	刘可珍	刘成建	刘湘远	刘乾开	刘海苟
刘裕茂	刘玉衡	刘求敬	刘德沅	刘求琮	刘利俚
刘尚苟	刘寿泰 _{马田}	刘源生	刘庚元	刘茂云	刘顺文
刘于明	刘禄华	刘巧生	刘辉太	刘炳生	刘苟仔
刘进喜	—	—	—	—	=36
登龙乡	刘高贵	刘清云	刘亮	刘禄照	刘相富
刘春发	刘云苟	刘金文	刘金茂	刘仁兴	刘松林
刘余苟	刘兰生	刘道	刘夏苟	刘汉照	=16
敦厚镇	刘慧卿	刘舍苟	刘丕禄	刘伏生	刘洪福
刘大川	刘福桂	刘振芳	刘八苟	刘振贵	刘珍俚
刘习苟	刘三山	刘泉山	刘林山	刘冬发	刘金苟
高塘乡	刘振富	刘传仁	刘振勋	刘招庆	刘毛苟
刘德厚	刘八苟	刘九苟	—	—	=25
永和乡	刘忠辉	刘长生	刘炳桂	刘庆瑞	刘祚信
刘德柯九龙	刘鸣锋	刘德光九龙	刘舜才	刘尧铗	刘舜果
刘春贤	刘贤治	刘舜魁	刘德耀	刘庆钰	刘正生九龙
刘保喜九龙	刘伏桂	刘冬生	刘全生	刘喜苟	刘桂生
刘绵右	刘法秀(女)	刘尧信	刘二俚	刘义升	刘丕茂
刘汉惠	刘景绅	刘祥生	刘安勋小湖	刘杰祥	刘七斤小湖
刘典有小湖	刘经详小湖	刘松俚小湖	刘维佳	刘天祥	刘天禄
刘维道	刘维界	刘维候	刘守滨	刘维保	刘维供
刘光沸	刘德梅	刘德浩	刘光瑞	刘启文	刘信泮
刘发生	刘林	刘祥珍	刘贤才	刘振福	刘振云
刘振普	刘佩生	刘法生	刘扎根	刘新苟	刘益俚
刘满秀(女)	刘兰香(女)	刘万祥	刘应若	刘年苟	刘玉成
刘西苟	刘云苟	刘义燕	刘十秀(女)	刘桂莲(女)	刘水俚
(前岭片)	刘怡德	刘珍龙	—	—	=79
横江镇	刘唐喜	刘崇俊	刘智仰	刘水莲(女)	刘守桂
刘上道	刘明道	刘上璋	刘才孚	刘相汉	刘慎德
刘怀德	刘德全	刘德海	刘茂元	刘文进	刘水生
刘淦泉	刘守熔	刘天明	刘根生	刘道钊	刘夏苟

第三编·人物志

刘黑皮	刘竹秋	刘正生	刘如俚	刘义明	刘懋林
刘正伦	刘文裕	刘全庚	刘金娥(女)	刘章森	刘德苟
刘顺发	刘润发	刘保云	刘肇光	刘桂发	刘孔燮
刘孔佑	刘孔城	刘孔任	刘孔培	刘宗浚	=46
指阳乡	刘文清	刘惠章	刘鼎桂	刘忠元	刘云筹
刘茂福	刘大仁	刘润山合江	刘桂山合江	刘以恭水北	刘金春水北
刘大生水北	刘长春水北	刘春生水北	刘斌生水北	—	=14
官田、安塘	刘安元	刘礼伦林下	刘竹香	刘寿元	刘元顺
刘德普	刘日明	刘恩明	刘永安	刘顺臣	刘欲斋
刘义生	刘吉星	刘齐德	刘增庭	刘见贤	刘世昌
刘余见	刘爱见	刘传开	刘盛贤	刘高大	刘和仕
刘照华	刘恰昌	刘和昌	刘仁志	刘祖昌	刘仁昌
刘锦堂	刘柏荣	刘早堂	刘文生	刘德华	刘林
刘英	刘保会	刘俊英	刘道生	刘积生	刘培德
刘天元	刘厚昌	刘克乘	刘德恩	刘国顺	刘道
刘鑫炳	刘润生	刘元生	刘享善	刘进	刘武兴
刘龙发	刘云贵	刘连生	刘钟庆	刘春元江背	刘全生
刘元善	刘斌生	刘欲兴	刘冬苟	刘才云	刘余山
刘而近	刘兴山	刘成宗	刘传烈	刘福秀	刘富生
刘昆山	刘开元	刘克礼	刘来发	刘有生	刘兰香
刘连文	刘潘光	刘洪发	刘义芳	刘镜仁	刘余足
刘新发	刘容生	刘积林	刘相生	刘古文	刘下瑞
刘仁太	刘忠贤	刘吉昌	刘金国	刘普桂林下	刘义太
刘下香	刘内和	刘继承	刘祥和	刘礼文月江	刘桂昌
刘金财	刘国恩	刘桃秀	刘新德	刘长瑞	刘昌德
刘占本	刘孝华周路	刘春华	刘蓬春	刘夏英(女)	刘元昌周路
刘行远	刘光英	刘文彬	刘仁寿	刘唐金	刘唐高
刘目连	刘唐明	刘文焕	刘秋远	刘唐民	刘吉愿
刘吉信	刘仁德	刘秀香(女)	刘积喜	刘真山	刘美瑞
刘宽顺	刘义福	刘碟生	刘笃生	刘桂生	刘秋生
刘元生	刘福秀	刘生昌	刘为开	刘文和	刘冬荣
刘仕才	刘荣益	刘钦山	刘祥生	刘启寿	=148
涇田镇	刘旷忠	刘寿生	刘全茂	刘荣生	刘进发
刘为立	刘傅德	刘益书	刘乾刚	刘经余	刘守正
刘纪绪	刘远照	刘经训	刘云照	刘碧莲(女)	刘远积
刘向荣	刘金茂	刘向荣	刘同圣	刘德圣	刘厚传
刘益生	刘松生	刘桂生	刘校清	刘福庆	刘道生
刘凤生	刘同生	刘德光	刘利庆	刘国光	刘园光
刘复贞	刘轩华	刘玉林	刘利正	刘春生	刘和言
刘添贞	刘善成	刘训安	刘保立	刘顺昌	刘虎祥

庐陵刘氏志

刘鹏远	刘远扬	刘乾万	刘德芳	刘炳太	刘洪瑞
刘鲁斋	刘寿进	刘锡才	刘桂山	刘广太	刘益太
刘桂英(女)	—	—	—	—	=60
固江镇	刘森亮	刘锦堂	刘兆喜	刘守太	刘高庸相山
刘启德	刘积庭	刘水生	刘发文	刘培之	刘创基
刘炳贤	刘再珍	刘发生	刘逆儒	刘淡然	刘单仁
刘祥清长水	刘连瑞	刘厚生	刘福秀	刘家云	—
梅塘镇	刘有朋	刘长发上源塘	刘梁元	刘象太	刘继夏
刘带弟(女)	刘同庆	刘天宝	刘快来	刘宋佑	刘其昌
刘守泉	刘兴祥	刘泰连庙背	刘达元	刘月秀(女)	刘宝泉
刘金盛	刘荣承	刘钦光	刘生才	刘志庆	刘进发
刘镜仁	刘积光	刘藹光	刘光祥	刘继五	刘童后
刘丰太	刘满昌	刘桂香(女)	—	—	=55
兴桥镇	刘兰和	刘先慎	刘富才	刘玖金	刘坤万
刘贤道	刘冬万	刘早文	刘富仁	刘启厚	刘向荣
刘耀武	刘东昌	刘报元	—	—	—
曲溪镇	刘荣吉	刘秋保	刘富仁	刘连璋	刘录生
刘六圣	刘八苟	刘三苟	—	—	—
工运烈士	刘仁佃	—	—	—	=28
里籍不详	刘光扬	刘忠树	刘春道	刘家玉	刘舜铨
抗战烈士	富田刘先僚	新圩刘诗松	北源刘森堂：长征后任八路军支队长牺牲		
高塘刘贤茂	官田刘富德	以上合计：		3+1287+5(抗战)=1295	
以下从 1946 年至 1949 年					
值夏刘德兰	北源刘佶传	桐坪刘秀茂	横江刘远明	合计：	4 位
以下从 1950 年至 1994 年					
东固刘世伟	富田刘友垣	值夏刘孔文	万福刘龙盘	桐坪：刘连瑞刘经武刘华昌	
敦厚刘振俊	永和刘一寿	永和刘赋柱	指阳刘家恩	官田刘锦开	文陂刘家仕
固江刘福儒	梅塘刘继连	梅塘刘全光	梅塘刘仿贤	合计：	17 位

资料来源：1994 年《吉安县志·人物》；增加 1 位；以上共计：1317 位。



从吉州隔赣江远眺天玉与青原山脉

第四编

纪闻与寻祖



一部族史，一段记忆。情愫如缕，徘徊步履。
沧桑变幻，几多慨叹。缅怀往昔，追忆永在。

八真三潰

入此垆

国

珍店少店账

带着客上我们他又星我，备好“他的江公开微笑他也音堂即

上绘

边向有亲我可

4.1 族闻轶事

4.1.1 我看到的十万工农下吉安

民国十九年（1930）十月，朱毛红军第九次围城，终于攻克吉安县城。当时还是农历八月初旬，红军先是扼控赣江东岸，由西而北而南，打了七天七夜，先后攻占城郊制高点真君山、螺子山、天华山与神岗山，形成对吉安城区的四面包围。国民党守军（新编第十三师）师长邓英已成瓮中之鳖，不敢与红军背水决战，率部弃城由白鹭洲坐船沿赣江而下溃逃。

农历八月十三日（1930年10月4日）夜晚十一、二时许，红军大队浩浩荡荡，由北门入城，吉安百姓倾城而出，夹道欢迎，全城彻夜锣鼓喧天，鞭炮齐鸣，庆贺红军攻克吉安。此后，听毛主席亲口说才知道，红军此次行动，是从长沙出发，经醴陵、萍乡、分宜、九垓（属吉安油田），一路疾行，直捣吉安。

毛主席入城后，先在旧教育局住下。朱德总司令则住在福音堂，两处相距甚近。当日，国民党飞机在福音堂附近的中山场扔下炸弹进行袭扰，为安全起见，决定迁移住地。

同一天，毛主席夫人贺子珍与何副官、肖副官一同来到吉安源记布店察看店屋。贺子珍在仔细察看后说，“房子蛮好，可以住。”随即告诉我们，红军指挥部很快会搬到源记布店来。当时，布店固江人朱老板早已躲藏起来，不知去向，仅有我作为师兄与其他三位年少学徒罗光庭、朱颂伯、彭苓元共四人住店。源记布店在当时的吉安城内是数一数二的大店铺，前有宽敞明亮的店堂做买卖，后有布置豪华的会客厅，小花园在店屋之后，老板和账房的居室舒适幽静，还有能容纳几十人吃饭的店家伙房与饭堂。

第二天，一位身材高大的军人，身穿黑色即青线布军装，头戴青色军帽，脚穿力士鞋，带着随从人员大步来到源记布店。他走进店堂，稍一环顾四周，先是坐在堂内通常是为顾客准备的椅子上坐歇片刻，接着起身走进我们四人站立的柜台，在柜边书桌旁的一只凳子上坐下，微笑着向我们几个店员招手。我们有些紧张，但还是一齐围拢到他身边。他先问我们，“这里是不是源记？”我答，“是的”。又问，“这条街是不是叫大街？”我又回答，“是。”他又问布店旁边的巷子，“那个巷子叫什么名字？”我告诉他，“叫站前巷。”又问，“老福星聚在什么地方？”我答，“就在沿街上行走五分钟不远的龙阳阁内。”他随即站起身来问我，“有没有毛笔和纸？”我说，“有”，并从书桌抽屉里取出毛笔和毛边纸交给他。待我们备好砚台、磨好墨汗，只见他挥笔在纸上抬头就写“朱总司令”几个大字，我就好奇地问，“您贵姓？”他回答说，“我姓毛。”我立刻就知道他就是毛主席！此前一天在中山场召开的江西省苏维埃政府宣告成立的群众大会上，毛泽东就以“中国工农革命委员会主席”的公开身份讲话，是个主持大会的大官。于是我激动得脱口而出：“您是毛主席？”他亲切地微笑着点了点头。从此，我都是叫他“毛主席”，而不是后来听说在井冈山称他的“毛委员”。他也并不在意我们看着他写字，我们看见毛主席是在给朱德总司令写信，告诉朱总司令福音堂附近有危险，不宜居住，要尽早搬到源记布店附近的老福星聚来住。毛主席写完信，即拿着信进入后厅里屋，交代正在收拾房子的通讯员立即送交朱总司令。

毛主席来到源记布店后，布店门口有一位红军士兵站岗，门旁插着一杆大红旗，红旗上绘有镰刀斧头图案，正中央有“中国工农革命委员会”几个大字。

第二天一早，我们几人像往常一样刚收拾完布店大堂，毛主席已从里屋走到大厅柜台边向我们招手，示意我们过去。待我们走到他身边，关切地问，“红军来后，你们家里有没有亲友被人乱捉走的？”我们都回答，“没有。”毛主席说，“没有就好。如果有这种情况，我可以写条子帮你们解决问题。”毛主席随即又问，“卫兵站在大门口，对你们的生意有没

有影响？如果有影响，我可以叫卫兵退到第二进门站岗。”我回答，“没有影响，请毛主席放心。”可是毛主席还是把卫兵叫了过来，当着我们的面吩咐卫兵，“不要妨碍他们做生意，来买货的顾客一定要允许他们进来。”

毛主席在源记布店居住的这些天，我们看到他每天早起晚睡，工作非常繁忙。早上六点钟准时起床，洗漱完后就办公，然后再吃饭。吃完饭，放下饭碗，即刻就由警卫员陪着外出参加会议，或召开群众大会作报告。毛主席经常在福音堂内召集红军领导开会，在城隍庙的吉安第四小学（今吉安五中）也召集过几次会议，也在中山场召开过红军和群众大会。这个时间，我听过一次毛主席在群众大会上作的动员报告，主要内容是：号召青年参加工农红军，乘胜前进，“进攻南昌、九江，会师武汉，争取全国革命胜利！”那段时间，红军主力齐聚吉安，城内革命气氛高涨，不少青年报名参加了红军，“团结起来，打倒反动派！”“打倒土豪劣绅！”的口号整天响彻街巷。

我看到毛主席白天或夜晚出去工作，都是仅由一名警卫员跟随护卫，后来这位警卫员告诉我，他叫陈昌奉。警卫员背着手枪，有时提着马灯，天黑随毛主席出去，总是要到九、十点钟以后才回来。毛主席一到住所，立刻又伏在后厅桌上写文章、批文件，常常熬到天亮。天天如此，睡觉时间极少。

而朱总司令的白天到来就特别与众不同，红军总要显示威严的军容。从司令部驻地西肖家巷起，经过中山场，一路大张旗鼓，吸引市民纷纷驻足瞻望。只见前有大旗引导，上书“朱总司令”四个大字，八名携带花机关枪的士兵护卫两侧，两排军士持长枪紧随其后，看到四大肩背双盒子炮的贴身卫兵在两旁，这才可见总司令稳稳走在正中，另外还有着整齐、武器精良的两列士兵殿后。

有一次，毛主席晚上出去开会，我们四个店工正在后厅毛主席办公的地方围着炉盆烤火。就在这时，毛主席走了进来，我们慌忙起身退出，没想到毛主席拦住我们，邀我们和他一起围着火盆烤火聊天。毛主席挨个询问我们，“姓什么？家住哪里？”我们一一作了回答。毛主席先问罗光庭、朱颂伯两人，“你们家住哪一区？”。罗、朱回答家里乡下都属西区，毛主席伸出大拇指夸奖道：“西区革命最好！”毛主席又问我和彭苓元，“你们家住哪一区？”我们告诉毛主席家在吉安县北区，毛主席接着夸奖道：“西区算第一，北区算第二，这两个区群众革命最好！”毛主席见警卫员过来，就吩咐他做面条给我们吃，我们说，“谢谢毛主席，我们不吃。”毛主席笑着说：“不要紧，吃碗面有什么关系，我和你们一起吃。”于是，我们和毛主席一起每人吃了一碗肉丝面。吃完面后，毛主席接着和我们问起了当地财主的情况。毛主席问，“你们晓不晓得吉安周伍上堂，又称周扶九的？他有没有人在吉安？”我们告诉毛主席，周扶九是吉安的一个大财主，他在汉口、上海都有房子。毛主席说，“汉口、上海的事先不问，就问在吉安有没有帮他的代理人？”我回答，“周扶九有一个本家在吉安开了一个慎记钱号，到那里去问就可了解清楚。”毛主席接着又问，“吉安当地这些财神有哪些在城内？”我们说，财神如刘子益、肖清泉、康文卿等都在吉安。毛主席问，“这些人在哪里呢？”我们回答，“都在城里，人们说红军都给管起来了。”毛主席听到回答，十分高兴。

毛主席在源记布店后厅主持召开过多次会议。常来参加会议的红军将领和领导干部中，我们先后认识的有朱德、彭德怀、黄公略、陈毅、林彪、罗炳辉、周金堂（即李文林）、曾山、周冕等人。陈毅军长是晚上来的。后三位都是我们吉安本地人。开会时大多数人都在地上或蹲或坐，会议中间吃饭也都坐在地上吃，菜碗也搁在地上，多是素菜淡饭。我们帮伙房做饭，就这样也和朱德一起吃过饭。一次，趁着兴头，我还数过他有多少颗牙齿。有时会议开得长，吃完饭又接着开。在开会前的空余时间，有几次我们看见毛主席一边用手指向我们，一边吩咐一些前来开会的领导人，告诉说“商店要营业，要好生保护他们现在

替人

是曾
体差
药进
我了。群众
钱，大队
干、
8号要从
带着
了十围地
日夜样的
包围店，
三，
席办凝重
奔这
田多蔡去
他去
民党

知毛

吉安
手时
要注
金、
撤至
次捐
今晚
没有
士把

替人代管的店产。”

那段时间，毛主席身体比较差，休息很少，经常咳嗽，不时还有吐血的症状。一般都是曾山送来中药，贺子珍、陈昌奉每天用炭火熬药给他喝。有时他们都要出去工作，我身体差，自己每天煎药，这时贺、陈就请我帮忙为毛主席熬药。有一次，曾山来，亲睹我送药进入毛主席住室，知道这是贺子珍交代过的。以后，他送中药，见贺不在，就直接交给我了。

红军在吉安建立了红色政权，扩红扩军，组织少先队、儿童团、店员工会，同时发动群众，斗争豪绅地主，捉财神。工作队替工人说话，改革不合理的店家规矩，增加工人工资，当时我们几个学徒都参加了店员工会。

毛主席在源记布店住了约七、八天之后，于农历八月二十三日（10月14日）率领红军大队人马北上，红军士气高昂，北上的口号是“进攻南昌、九江，会师武汉！”途中，至新干、新余一带遇到国民党军队重兵阻击，在新余罗坊主持召开联席会议后，经峡江于11月8号又折返回到吉安。

那天深夜，地下党员刘会清来到源记布店叫门，我把门打开，刘悄悄告诉我，“毛主席要从前线回来啦，明天要到这里来住。你们快找时间收拾一下。”第二天，毛主席、贺子珍带着警卫与随行人员果然又回到了源记布店。这一次，毛主席与贺子珍一行在源记布店住了十天，于11月18号经神冈山渡口撤离了吉安。

由于国民党反动派从南昌和湖南方向增派兵力，加紧了对吉安的围攻，红军在吉安外围地区的防卫也日趋吃紧。这一段时间，毛主席工作特别辛苦劳累，开完会就伏案工作，日夜不停，极少睡觉、休息。有一天我们参加群众大会，毛主席亲自演讲，向听众传递这样的消息：国民党反动派第九师一个独立旅正在逼近吉安，红军准备退出吉安，来一个反包围，彻底吃掉这个旅。

红军主动撤离吉安的前一天，约下午三点，一位蔡姓的红军士兵风尘仆仆来到源记布店，一进店堂劈头就问我：“毛主席是不是在你们这里住？我带了陈毅军长与政委（即邱达三，后诬为AB团分子被捕害）的鸡毛信，要立即见到毛主席！”我立刻将蔡带到后厅毛主席办公的地方。日夜操劳并在患病中的毛主席接信时不顾咳嗽吐血，看完信后，脸色十分凝重，问蔡：“你是什么时候离开阜田的？”蔡回答说，“早上六点钟从阜田出发，一路直奔这里来的，阜田到吉安七、八十里。”毛主席又问，“你离开阜田时，国民党军队距离阜田多少里？”蔡回答：“动身时还有二十余里，现在就不清楚了。”随即毛主席一边让我陪蔡去伙房吃饭，一边命令通讯员立即通知店对面住的省苏财政部长周冕到源记布店来。带他去伙房时，我知道这位红军通讯兵姓蔡，是家乡吉安北区桐坪一带人，他还告诉我，国民党一个整编师已从湖南调来江西围攻吉安，在吉水阜田设防的红军二十二军军长陈毅通知毛主席接信后立即撤离。

不一会，省苏财政部长周冕就来了。他几年前还在省立吉安六中读书，才20多岁，是吉安西区人；他告诉过我，曾入广州农讲所，还是毛主席的学生。等候中的毛主席与周握手时对他讲，“红军今晚从吉安撤出，你负责护送‘财神’过河。今晚十二点以前一定过完，要注意保护好他们的安全，走不动的用轿子抬，其余的让他们带好被窝、衣裳一起走。现金、现洋要打箱子装好，银圆八百元钱一担，全部人员与银圆晚上十二点以前一定要全部撤至河东。”我们知道，这些现洋是红军急需的军费。进城时，吉安商会动员各家店铺曾两次捐款支援红军，第一次捐出六十万现洋，第二次捐了一百二十万。毛主席还告诉周冕，今晚红军撤退的口令是“时刻”。在向周冕下达上述命令时，我们都在紧张地听着，毛主席没有回避我们。过了一会，周冕派人请来了许多木匠，在源记布店临时做箱子，由红军战士把银圆用木箱装了起来，马上让人抬走了。那天，我们都参加了由周冕主持、在源记布

店召开的店员工会关于布置红军主动撤离的安排与动员会。

当天晚上，红军全部人马悄然有序从几个码头分别搭浮桥、乘渡船，向赣江东岸撤退，不到天光时，大部分红军已撤离完毕。这时，毛主席不久才在里屋卧室睡下，只见曾山急冲冲地赶到源记布店，他直接从后厅走进毛主席休息的里屋，大声催毛主席起身，“你还在睡呀？要赶快走喔！”我听到他这样大声说。

我们急急来到门口站成一排，却不想送别，都要求参加红军。行前的毛主席指示把一些生活用品留下来，还不忘宽慰并勉励我们：你们不是身体不好，就是年龄还小，再说红军也已完成扩红任务。毛主席随即和我们一一握手，我听见他对我们还说了声“后会有期”，便由站前巷向渡船码头疾走而去。贺子珍还专门半路返身折回叮嘱，“我们走了以后，你们不要随便开门，避免坏人抢劫。”

毛主席走后，先到锦源村的曾山家中住下，这是内务部长曾山解放后六十年代初省母返乡，又回到吉安源记布店寻访毛主席原先的居所时告诉我的，随行医生还给我把脉看病。后来还有董必武也来看过旧居，我还陪同介绍了当年的情景。次日，毛主席进入东固根据地，会合朱德指挥红军，与前来“围剿”的国民党军队周旋了半年多时间，打了不少漂亮的胜仗，还活捉了从湖南赶来“围剿”红军的国民党军师长张辉瓒。

一九八六年夏月 濠源迈玉 东冈景公四十世 刘元良 亲述
(次子傅贤、老三传贤笔录、整理)

4.1.2 梅塘镇栗塘村五桂坊

在栗塘村刘氏大宗祠叙伦堂天井后高耸着一座木质牌坊，布局颇为奇异。其上一块牌匾镌刻“五桂坊”三个大字，题字未落款，无年代。相传为庐陵丞相周必大（1126—1204）所题，它是千年古村栗塘人文胜迹中一份不可多得的物证。

谱载，南宋时期栗塘村有个刘氏人家，是基祖刘霍七世刘邦贤（1144—1221），谱记由进士授任福建同安簿，升授迪功郎。去世后，以子贵赠太师。原来，刘邦贤生有五个儿子，人称“五桂”：长明仲（1164—1228），嘉定三年庚午（1210）领乡荐，授迪功郎、萍乡主簿。次行仲（1166—1237），号国宾，登淳熙十一年甲辰（1184）进士，引射合格出仕文学，转国子学录升直讲，赐崇政殿说书致仕；回乡续修家谱，周必大为之作序。平仲居三（1168—1227），行层十六，讳必功，号异翁，由乡举授登仕郎，宋孝宗朝诏选驸马，尚宁国公主；奉旨还乡，建立谯楼于栢塘，门端敕赐。德仲（1172—1231）居四，行层十八，讳必大，领漕举，仕龙泉县学谕。秀仲（1206—1276）居五，讳鄂荐，号潭月，嘉熙元年丁酉（1237）江西运元，连登进士。谱记刘秀仲：“承旨还乡建立御翰楼、五桂坊”。刘邦贤父子六人都以科第贵显乡闾，尤其老三刘平仲，还成为赵家皇帝的如意郎官。

今天我们看到的“五桂坊”亦为木质结构，高 9.6 米，宽 8.2 米，下端 4 根柱子木石两两相间。但见两根 70 厘米直径的高大红色六角石柱和两根 70 厘米的木柱抬梁而起，上端建斗榫结构二层雀楼，半圆棋盘楼是上嵌双龙戏珠，中嵌木质牌匾，原建于明嘉靖乙酉年（1525），后世屡有重修。

栗塘人历来以五桂坊为荣，它所承载的那段族史，一直在族谱中记载；谱牒中有“夸五桂”七言诗专以为纪。其诗文如下：

五桂联芳论宾家 吾家五桂包人夸 坊虽承自有司建 旨却颁来帝宠嘉
远挹南薰飘栋宇 高迎东旭以檐牙 悬标炳耀千余载 金玉从兹转丽华

（刘向阳；刘贤明；编辑部）资料来源：民国六年（1917）《栢塘刘氏五修族谱》；吉安
县兴桥陂边所存 2002 年《栗塘刘氏六修族谱》。

4.1.3 梅塘镇栗塘旧居村驸马大宗祠

在古庐陵的吉安县人字形地域中部，西距现今梅塘镇政府所在地 500 米处，有一座远近有名的刘氏村，现有刘姓 27 户，共 144 位村民，人称栗塘旧居，这里便是南宋驸马刘平仲（1168—1227）的故里。刘平仲，讳必功，号异翁，也是此地的开村肇基者，当年由老居栎塘（今栗塘）迁来，择地当时叫做塘边的原址落基，后代在村中矗立一座祠宇，取名“驸马大宗祠”，以示往日的显耀以及对显赫祖先的纪念。今天，在引起游客好奇的同时，不少人往往还要一探究竟。

驸马大宗祠，刘氏族谱记载始建于宋景定年间（1260—1264），最近的一次重修是在清康熙三十五年（1696）。现今人们看到的这座古建筑，坐北朝南，砌两眠一竖砖外墙，有两节马头墙高耸，长 35.78 米，宽 13.4 米，高 8.7 米，面积 480 余平米。祠堂正南面为廓廊，三大木质重门，红色石墩，正门上方是“驸马大宗祠”牌匾，两边对联是“驸马尚书家声旧，金枝玉叶甲第新。”内部三进天井，三开间抬梁结构，进大门天井上方，悬挂“金枝玉叶”牌匾。据

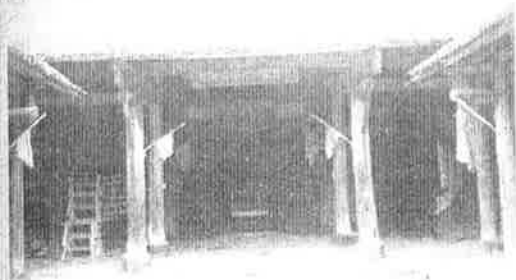

历代所传，此匾专为驸马夫人原称宁国公主的安平公主所设。正堂上方悬挂“崇礼堂”匾额，两边侧廊为钟鼓楼，东序、西序分列左右。后进龕案上高悬“孝思堂”匾。过去在大宗祠门前有块大草坪，现今正门前 25 米处立有一道屏风墙，高 3.8 米，长 12 米。族谱载，竖题是一首“贵戚第”赞词，相传为南宋理宗皇帝所作。理宗在位 3 年后，驸马刘平仲去世。

现在看到的赞词全文是：“绿树荫浓，山奇溪秀，城西数十里，栎水名刘。驸马（刘）异翁，富贵显南宋，衍（汉家）苗裔，步（祖武）遗踪，禹门一跃可乘龙。大丈夫，好轰轰烈烈，绍前人遗风。”

上文中的禹门，即龙门。据北魏酈道元《水经注》载：“龙门为禹所凿，广八十步，岩际镌迹尚存。”后人怀念禹的功德，称为禹门。民间的跳龙门，说的是希望通过科举之路，走上仕途，从而改变命运。刘平仲因“乡贡授登仕郎”，说得上是跳了龙门。“富贵显南宋”，原先写成“富贵显唐宋”，暗喻此词乃是“唐宋”或之后所写。

还有文中的“驸马”，古语中用作“驸马都尉”的简称，来自汉代官名。魏晋之后，皇帝的女婿必被授予驸马都尉一职；后来“驸马”就成为皇帝女婿的专用名称。

今天的驸马大宗祠在两边石柱上，俨然镌有一幅对联，联语是“驸马都督门第，兵部尚书世家。”据族谱，驸马刘平仲，排行老三，生于宋乾道四年戊子（1168），歿宝庆三年丁亥（1227）。刘平仲才华横溢，满腹经纶，仪表出众。由“乡贡授登仕郎”，宋孝宗赵昚



（1127—1194）破例封为“翰林学士”，招为驸马，许配安平公主。到晚年时，理宗皇帝亲赐“贵戚第”御匾，并从府库中拨付银元，救命驸马夫妻衣锦还乡。最早的谯楼，即大门之上的高大望楼，以及驸马大宗祠，相传也建于此时不久。

说到乡贡，按古代科举制度，常科考生一般有两个来源，一个是学馆生徒，另一个就是乡贡。不经过学馆而先经州县考试，名字上榜后，名单送往尚书省参加应试的人，就叫乡贡。宋开宝六年（973）之后实行殿试：刘平仲是否参加殿试，谱中未记。

这里，民间有一段故事说的是：临年会试，孝宗早有在才子中选择驸马之意。考后，主考官却发现一份优秀的答卷，未及阅毕已爱不释手，竟将试卷携入衣袖保藏。几天后，平仲榜上无名，主考官察觉是自己铸成的大错。自责自悔之余，只得奏明圣上。此时孝宗已点过三甲，看过刘平仲的文章，觉得人才难得，也是爱不释手。于是宣才子进殿，因一表人才，谈吐间纵论天下要务，畅叙安邦谋略，刘平仲得到破例授封，许配宁国公主，后称安平公主，就这样作了驸马。

族谱中记载，安平公主（1170—1226）生于乾道六年庚寅五月，歿宝庆丙戌十月，葬吉祥寺右。驸马刘平仲与安平公主婚后夫唱妇随，恩爱有加，民间流传脍炙人口的佳话。生子刘晔（1214—1276），字文叔，号宏道。族谱记：荫补登仕郎，领兵戍边，收海寇有功，朝廷封为兵部尚书；刘晔赐禄归，庐守双亲之墓。

刘平仲及其家人的故事，虽然过去 700 多年，在梅塘一直流传，旧居村的驸马大宗祠也一直矗立至今。

2015 年吉安县刘氏联谊会派出人员采集村族信息，发现驸马公祠年久未修，很是破旧，于是他们便以吉安县刘氏文化研究会的名义，由刘贤明具文摄影，交刘向阳会长上报吉安县文物局。2016 年，江西省文物局根据情况反映，派出专业人员一行 5 人，专程前往实地勘察，采集资料备案。2017 年上半年，经国家文物局批准，江西省文物局同意下拨经费 87 万元，用于驸马公祠的维护与整修，预计 2018 年底前全面完成。

（刘贤明；刘向阳；编辑部）

资料来源：民国六年（1917）《栢塘刘氏五修族谱》；吉安县兴桥陂边所存 2002 年《栗塘刘氏六修族谱》

4.1.4 官田乡石溪联科牌坊记

石溪村位于官田乡东北部，明清时属永福乡二十三都，又名大垣石溪村，与梅塘镇中板村相邻，距官田乡政府 4.5 千米。通往该村屋前有一条水泥公路，就在公路旁不远处矗立着一座古建筑，特别引人瞩目——它就是远近闻名的“石溪联科牌坊”。该牌坊坐西向东，底座长 4.6 米，高 7.8 米，面宽 4.48 米，占地面积 20.6 平方米。底下二基座，为麻石凿

成长方形平行置放。每个基座中有圆凿孔一个及凹槽，两根圆杉木楔直入圆孔为柱；再以四块长条形麻石斜放，一头嵌入柱中，一头嵌入基座石槽中，使两边立柱呈“立人形”，十分牢固。牌坊为一个开间，圆柱上端穿二根方形横木，横木中嵌柏木牌额，上接四斗拱，顶似软山式。斗拱上有镂空木雕，饰有荷花、菊花为纹理，梁木上亦多添加其他雕饰，但已然尚欠清晰，斗拱上盖青瓦。牌匾正文为镌刻



“联科”繁体行书阳文。左边题为：“天顺己卯科乡贡进士刘良琛；壬午科乡贡进士刘良琰”。右边落款：“巡按江西监察御史吕洪、江西承宣布政司左布政王恕、江西提刑按察司张莹、吉安府知府程宗；天顺六年十二月吉立”等字样，还题有父辈“刘芳桂”的名讳，字迹虽有脱落，但大都能清晰分辨。按牌坊题文所叙，此坊为明天顺六年壬午（1462）所建，距今（2017）555 年。据史谱可考，刘芳桂为石溪刘氏十六世，生有 6 个儿子，刘良琛老四、刘良琰老五。刘良琛在明天顺己卯年（1459）为乡贡进士，官至国子监博士；刘良琰为天顺六年壬午（1462）乡贡，官长沙县令。兄弟二人时隔三年先后取为乡贡，在四里八乡获得不小的轰动，惊动道府，名掠乡间。为

一
当
（
良
兄
明
知
人

宗
刘

长
赠
刘
值
免
祖

滥
吉

十
存
吉

牒
古
堂

60
馨
身
其

发
培
必
报
国
文
化

复

当地崇正倡学之蔚然民风，官方特立联科牌坊，以示倡领。

石溪村今天依然是个刘姓小村，但历史上人才辈出，尤以明代为盛。据民国三十年（1930）《吉安县志》记载，除联科牌坊所褒扬的上述两兄弟之外，还有永乐间乡贡进士刘良骥，计补国子生，参修《永乐大典》；授兵部车驾主事，其转载入县志。正德甲戌（1514）兄长刘近光以第159名、胞弟刘辅宜以第165名，同年联登进士，光耀门楣，令人羡慕。明嘉靖二十二年（1543）刘孟承、三十四年（1555）刘裁，先后都是乡试中举，分别任同知与刑部主事。万历十年（1582）举人刘中行，授任知县。明代以来，另有乡贡进士多名。人称此地风水兼擅造士，石溪刘姓显耀一方。（刘向阳；刘远春；编辑部）

4.1.5 吉安刘氏总祠磐宗堂历史回眸

公元1510年前后正处于明代中晚期，在吉安府城即县城之北，有一座高大宽敞的大型宗祠，其位置大体就在现今北门医院至城北加油站一带，它就是当时“吉安府九县一厅”刘氏共同建造的“吉郡刘氏总祠磐宗堂”。

堂内既安放古老的吉安地区3000余村刘氏的共同先祖大汉始祖丰公、楚元公、中山公、长沙公的神主牌位，也安放了各派基祖、团祖、房祖以及各派忠孝节义理学乡贤、各派封赠先达、各派科甲冠裳、各派明经国学饮宾、各派文武两学、各派隐德居士，以及为筹建刘氏总祠立下汗马功劳的各派勤劳首事等神主牌位6000多座，每年十一月初一由各县轮流值年主祭，各村族选派代表参与祭祀。每年春秋两季府学考试，各县刘氏考生由士绅带领免费住入磐宗堂总祠，每年三度吉安府刘氏大聚会，尊祖敬宗收族，堂内上祀各派千年先祖，下联一郡刘姓子孙，整座磐宗堂香火鼎盛，人气旺达，蔚为大观。

从那时起，磐宗堂屡废屡兴，五次兴建复建，直到抗战期间日本侵略者在吉安城狂轰滥炸，特别是1939年6月14日日军飞机在吉安投下燃烧汽油弹，以砖木结构房屋为主的吉安城几乎被烧毁，磐宗堂也未能幸免。

1958年大跃进时修阳明路和1959年吉安市为纪念建国十周年，也象北京、南昌一样搞十大建筑，建庐陵饭店、农林垦殖处、水利处等，当时位于马草巷的磐宗堂地基被占用，存于吉安城400多年的吉安刘氏总祠磐宗堂至此从地面完全消失。上世纪60、70年代以来，吉安人心中的刘家巷、刘家祠也逐渐淡化，只在部分老年人中留存记忆。

在今天大力倡导恢复中华传统文化、庐陵地方文化的时候，姓氏文化、祭祀文化、谱牒文化中的健康积极因素正不断被发掘出来，在中心城区阳明西路一幢高大的姓氏建筑复古堂早已建成。

我刘姓是吉安市人口最多的姓氏，13个县、市、区刘姓村庄有3000多个，刘姓人口逾60万，占全市总人口12%以上，众多有识之士多年来无不朝思暮想，要恢复吉安刘氏总祠磐宗堂，但这是一个浩大工程，征地建筑费用需千万以上，需要大批热爱刘氏事业人士投身其中。

根据知名庐陵文化研究专家、原吉州区委宣传部李梦星副部长考证，宋代是庐陵文化发展的第一个高峰期，以闻名全国的古代学府白鹭洲书院为代表的众多官庠民学，为国家培养了一批一流的政治家、文学家、史学家和忠烈名臣，例如永新县的刘沆，吉安县的周必大、胡铨、文天祥，新干状元何昌言，永丰县的欧阳修，吉水县的大诗人杨万里、舍身报国忠臣杨邦义，这一批名垂青史的人物，鼓舞鞭策着一代又一代庐陵后代，扩大了庐陵文化在全国的影响力。

到了明代，庐陵文化发展进入第二个高峰期。宋代庐陵的传统文风在明初迅速得到恢复，庐陵大地成为全国文化最为发达的地方之一。突出的表现是科举考试大获丰收，连连

夺冠，引得天下瞩目。

明朝的 276 年中，庐陵子弟考取一甲前 3 名共 33 位，包括 12 名状元、11 名榜眼、10 名探花，占江西全省接近一半。其中明建文二年（1400）至成祖永乐二年（1404），连续两次科举进士考试前三名都是吉安府人。吉安府以如此突出的科举考试成绩在全国州府一级区域内，绝无仅有。

在这 33 位一甲前三名中，我刘姓状元两人（吉水县刘俨、刘同升）、榜眼四人（永新县刘升，安福县刘震、刘戩，峡江县刘城）、探花三人（永丰县刘素、永新县刘定之、吉水县刘应秋），以上共九人，占全市 33 人的 27.3%，是名符其实的科考先达第一大姓。明正德七年（1442）吉水水南夏朗派刘俨一举夺得状元桂冠，首开族谱所记吉安刘氏考取状元的先河，以后又有明末吉水刘同升、清朝庐陵县刘子壮、刘福姚、永丰县刘绎四位刘氏学子考中状元。五位刘氏状元，占宋代以来吉安 19 位状元的 25% 以上。

在科举捷足、人文兴盛之际，吉安各大姓氏为了方便各县本姓子弟学子来吉安考试或赴京城、省城考试路过吉安，提供膳宿条件，先后修建了王家祠、彭家祠、罗家祠等。各县刘姓绅士代表数十万吉安刘氏宗亲的强烈愿望，经艰难曲折的筹备工作，决定兴建吉安刘氏总祠，之所以取名磐宗堂，按道光二年（1882）四建磐宗堂总祠主谱序言说法，是“以奠寝庙于磐石之固”、“上以祀各派先灵，下以联一郡子姓”，其寓意是愿我吉安刘姓族人团结得像磐石一样紧密，愿我吉安刘氏总祠像磐石一样永固千秋。

经各县刘姓绅士反复磋商，并请风水先生打卦卜吉，磐宗堂选址于郡城北，大致位置在今北门医院至城北加油站一带。磐宗堂首次兴建开工及竣工时间，目前没有可靠证据。祠谱序言中只记有“前明卜吉于郡城北”简单一句。前明从 1368 年朱元璋南京称帝到 1644 年崇祯皇帝煤山自缢共 276 年。我在这里以刘俨中状元后磐宗堂从酝酿、形成决定、筹建到建成，约 50 年，即 16 世纪初叶，1510 年前后竣工，所以说到今天已经 500 年了。

磐宗堂从十六世纪初首建到二十世纪中期遭日机炸毁，后地基被占用，却存在于吉安城 400 余年间，经历了明末清初战乱、清晚期太平天国事件和二十世纪三十年代日本侵略者轰炸等变故，一次次倒塌、又一次次复建，康熙戊辰年（1689）首次移建西关马草巷，乾隆二十八年（1763）再次移建府城魁聚门外，分别于道光三年（1822）、光绪丁亥年（1887）两次在马草巷重建。

这一次次移建、复建，在当时的经济条件、交通通讯条件下，其艰难程度可想而知。全赖各县刘氏宗亲中的有识之士、热心人士，奔走动员、劝捐募钱。许多人放弃家中事业，长年累月牺牲个人时间，行走在城镇乡间，动员县内宗亲村族有钱出钱，有力出力；有的长年坐镇在府城总祠建筑工地上，直到竣工；有的利用自己的专业特长，或规划、或亲任泥木工施工、或大公无私管账管钱。以庐陵县为主，吉安全府九县一厅刘氏宗亲都为这五次兴建、复建、移建刘氏总祠磐宗堂作出了贡献。

根据清光绪丁亥年（1887）吉郡刘氏总祠磐宗堂主谱记载，为让我吉安刘氏后世子孙永远记住先祖们几百年来为磐宗堂作出的贡献，历代祠谱分类记述了先祖们的功劳。

首先是倡修首事，这方面多是学业、仕途通达，业绩、功名显赫的京官、知府、知县，像永丰县坑田达江派道光十五年（1835）状元刘绎；清进士，广东按察使益亭公；庐陵坊廓乡藤桥升用知府刘梅等人。1887 年的第五次复建磐宗堂，他们三人带头倡导起了很大的作用。

康熙二十八年（1689）将磐宗堂由城北移建到城西马草巷，永新汶水派明经进士刘德保，安福西乡艾溪秀才溪水公，庐陵永福乡江背起龙公、延福乡梅陂翼子公，吉水中鹄乡董富明经进士焕章公、孟週公，永新西乡墨庄天修公等作出了突出贡献。其次，对劝捐募款作出了突出贡献的，例如永丰县劝捐首事、坑田刘远照，安福东乡高埠劝输首事登仕郎

刘松，庐陵坊廓乡藤桥丽生公，不仅带头捐输还努力动员其他宗亲及村族。

谱上记载的第三类贡献者是坐局总理首事，他们顶烈日冒严寒坐守在建祠工地上，辛勤地处理各项事宜，像安福西乡艾溪秀才刘淋公、路溪州司马静轩公，永新北乡汶水秀水公，泰和塔岗清大学生达士公，庐陵藤桥军功五品为政公等。还有无数的先祖履行着经理首事、勤劳首事职责，或利用设计、木工、泥工等特长在建祠工地上献计献策、辛勤劳动；或经管钱财，采购原料；或核对公布账目，向各县宗亲公示。例如万安县上宏派岁进士序东公、秀才奕纲公；遂川莲塘丰足村秀才巨川公、云岗秀才元壁公、溪下子青公，庐陵中洲澧田钦赐翰林禹门公、维先公。有的宗亲村族同时有4、5人在为建祠操劳。例如吉水南岭派状元公刘俨所在的夏朗村，庐陵永阳后汶村，永新北乡汶水村等。吉安刘氏总祠磐宗堂400多年香火不灭，冬至祭祖年年不中断，我们要永远记住为之作出贡献的宗亲村族和宗亲先祖们。

1887年第五次重建磐宗堂后，至1937年抗日战争爆发前，各县刘氏宗亲执行祠规第十条规定，按照地支十二个字轮流值年，完成组织冬至祭祀先祖、组织春秋两季宗亲考生按期有序入住、收取魁聚门外49间店铺租金、组织维修补漏等值年工作。

逢子、午、卯、酉之年由庐陵、万安、永丰三县负责；逢辰、戌、丑、未之年由吉水、泰和、龙泉（遂川）三县负责；逢寅、申、巳、亥之年由安福、永新、永宁（宁冈）、莲花三县一厅负责。

1937年抗战爆发，1938年国民政府组织大武汉保卫战，日本侵略者的飞机开始轰炸九江、南昌、吉安等城市。日军占领武汉后，南下攻打长沙，赣中西部的吉安地区进驻了许多国军部队，吉安城及郊区为此征用了许多祠堂存放军粮，日军特务和汉奸混入吉安，刺探情报，为日机轰炸指示目标，城区军粮仓库、郊区堆放军粮的祠堂均被潜伏特务指示目标遭到轰炸，如离城10里的杨家坊王氏宗祠、固江黄氏义行祠都在这一时期被日机投弹炸毁。

为了摧毁吉安人民的抗战意志，1939年6月14日，残无人道的日本侵略者在以砖木结构为主的吉安城投下几枚汽油燃烧弹，一时间吉安城火光冲天，大火烧了几天几夜，全城被炸被烧，满目疮痍，磐宗堂在这一战争灾难中损毁倒塌。

1949年前不停的战争和苛捐杂税，吉安地区刘氏宗亲和各姓乡亲一样，生活艰难困苦，根本无力在马草巷原址恢复建造磐宗堂。

1958年大跃进时，吉安修铁路、扩建井冈山大道、阳明路，1959年为庆祝建国十周年，各个城市都倾全力搞建设，吉安在阳明路两边建庐陵饭店、农垦处、水利处等，马草巷原磐宗堂遗址全部征用，吉安刘氏总祠磐宗堂最后一点遗迹从此消失殆尽。

今天，中华大地思想解放、政治清明、盛世中兴、国富民强。党和国家大力提倡恢复中华优秀传统文化，姓氏文化、祭祀文化及谱牒文化是传统文化的重要组成部分。吉安市委、市政府非常重视古庐陵文化的挖掘、恢复和利用，吉安各大姓氏建祠、修谱、弘扬先祖优良美德是为当世一大景观。比如，本着以一村和谐促同宗团结，以各姓和谐促进全市和谐发展，在市中心阳明西路，王氏率先恢复了“复古堂”，作为联络服务全市同姓宗亲之用。

在吉安，从新干到遂川，从永丰到安福，东南西北古庐陵郡，今吉安市26000平方米土地上有刘姓村族将近4000村，刘氏宗亲人口逾60万，占全市人口12%以上，在全国、全省都是有名的刘氏聚居地。我们的共同精神家园——吉安刘氏总祠磐宗堂被日机炸毁74年、地基被国家建设征用从而完全消失也有54年了。半个多世纪过去了，许多70、80岁以上的宗亲还记得自己先祖的神主牌灵位曾经长期奉祀在磐宗堂，每年冬至接受祭拜。

“江山代有人才出，各领风骚数百年。”各县、市、区宗亲要求第六次重建磐宗堂的呼声越来越强烈。吉安市刘氏宗亲联谊会、吉安市磐宗堂文化研究会联系各县、市、区宗亲

多次专题构画。我们理应团结全市 60 多万宗亲，还要设置专项机构办事，出钱出力出点子，积极筹措资金，首先筹划勘地购地，以现代人的眼光和魄力复建明清以来矗立过 400 多年的吉安刘氏总祠馨宗堂。（刘来兴）

4.1.6 东固二月二民俗活动的由来

农历二月二，是东固一年中最为热闹的一天。这天，老街市面上人流如潮，山货辑集，商贸火爆，大小店铺宾客盈门，民众喜气洋洋，到处一派兴旺景象。这一非同寻常的日子，追溯起来，还得从东固西城刘氏家族迎春祈年求福、家家驱邪保平安的传统送神日说起，至今已有 230 多年。

西城刘氏，族史悠久，最近的一次迁徙发生在南宋建炎二年（1128）。高祖邦公庶长子刘肥 44 世、泰和沙溪始祖刘训之衍七世孙刘德怡，该年就由泰和徙入开基，距今已近 900 年。西城刘氏每年过春节，家家画神像、安神位。族内还从方神庙请来菩萨，抬进祠堂安放，称之为“请神”。从初一至正月十五，天天荤素供奉，焚香点烛，虔诚祈祷，称之为“拜神”。

到了正月十五这天，族人不约而同闹腾起来。人们扬旗击鼓，点燃阵阵爆竹，抬上菩萨乘坐的牙轿，走村串户，过街进巷，大肆招摇，绕邑、围村走上一大圈，以示福庇满城和全境，不走回头路，返回祠堂，称之为“游神”。

正月十六日，仪式更为隆重。神铙一响，全村男女老少列队从祠堂出发，每人举着一面神纸彩旗，伴随一路的敲锣打鼓声，专程来到河边，虔诚焚烧带来的纸旗、凉伞与定制的神像，再将灰烬装入专门盛载的神船，在推送的吆喝声中助其漂至江面，让它就势顺流而下，称为“送神”。这一仪式的寓意是：来年所有恼人的灾异、鬼怪与疾患，已被神灵镇锁，远离民众，随水押往“洛水之阳”。新的一年，必定风调雨顺，五谷丰登，家家添丁进财，村村百业兴旺。

因刘姓与钟姓毗邻而居，这一民俗活动在形成初期，钟姓还有其他姓氏该日也要送神祈福，同日同道。在不讲科学、观念守旧、只求单赢、不分共享的年代，往往引起毫无道理的“搭船”或“押船”的不睦与冲突。说的是，在不同村族之间，送神的先后有讲究，后送的一方要得便宜、占上风，就将自家的灰烬倒入它村先漂的神船中。意谓搭上顺风船，来年更兴旺。这种只顾“利己”的做法，导致只要一方不怀好意，就会故意拖延时间，引起纠纷，双方都败兴而归。

为了避免出现不愉快的局面，带头维护邻里的和睦与团结，西城刘氏决定延长“拜神”时日到下月之初，正月十六不送神，时间定为二月二。民谚称“二月二，龙抬头”，按道历的说法，这一天在公元前 2377 年农历二月初二，正好是刘氏远古先祖唐尧的诞辰日。于是，始自 230 多年前的清乾隆后期，拉开了东固民间二月二热闹赛似过年的送神活动的序幕，也成了东固民间庙会的开端。

万事开头难。西城刘氏深知打破常规，就得先造舆论声势，形成民众的共识。为了使送神的仪礼过程更加民俗化，营造更为虔诚、隆重的气氛，刘姓特地赶在送神日前，请来戏班唱戏，派出龙灯队舞龙，还专门邀请民间艺人高手搭制好彩擎，扎扮纸人，操办专场灯景表演。据说，扎制艺人的手工竟然十分了得，大凡扎出的纸人，神态仪态活灵活现，神话形象应有尽有，栩栩如生的纸折人物，都有一个尽人皆知的民间故事，如“八仙过海”“嫦娥奔月”“唐僧取经”“九龙戏水”“仙女下凡”“水漫金山”等等。有的纸彩人物还装有机关，只要拉弦一动，该组人物便会开口说话问安，手舞足蹈表演，看客往往惊艳不已，直到叹为观止。民众在二月初一这天，就如此热闹一番。

声
两
队
人
安

前
潮

神
彩
月

风
日
种
品
只
如

代
生
卫
生
选
在

说
东
待
极
大
二
美
妙
本
士

子
孙
仍
以
少
奇

一
是
第

到了二月初二，百户千人的刘族家家门户大开，全体出动，列队送神。队伍游如长龙，声势浩大，队前彩旗飘舞，神像高抬，紧随其后鼓乐齐鸣，炮仗喧天，引领着十一台彩擎，两顶牙轿，翩翩走来。族长、房长身后是六十岁以上的老成与斯文人士，带着全族人等，队伍浩浩荡荡，众人或容光肃穆，或说笑不一，步履纷杂，但虔诚满怀。这之后，还有39人持锣鸣击压阵，在震耳欲聋的锣声中，不断有人领喊“龙者水，龙者船，龙者呼喊保平安”，此声一出，路人也都争先恐后，纷纷加入迎呼，如此声威合众，犹如排山倒海。

在热闹程度空前绝后的送神仪礼完成之后，刘姓又大摆宴席，慰问宾客，犒劳你我与前来助阵的乡邻。二月二的首次送神仪礼，就这样一炮打响，在人们的酒酣热语中达到高潮，竟自桃李不言，成了此后的惯例。

二月二造成的轰动效应，有如众人拾柴，温暖了一方水土，以它独有的喜庆热闹、迎神禳灾的民俗文化遗产，逐渐深入人心。这一天，它纷纷引来四乡八邻的民众前来观光喝彩，它不断招来四海的商旅贩客、五湖的杂耍艺人，摆摊设点，献艺搭台。久而久之，二月二便成为东固的民间庙会日、东固的民间贸易节。

两百多年来，东固二月二庙会魅力依然不减。1949年之后，东固人响应政府号召，移风易俗，送神仪礼不再作兴，二月二不约而同成了生活物质“交易会”，或称“庙会赶集日”。人们慕名前来，主要是参与农贸集市，进行购物或交易。前后几日，各种大小商品，种类繁多，琳琅满目。副食品与生活用品，包括手工艺品、各类竹木制品、山货与土特产品，应有尽有。集市上人头攒动，买卖声此起彼伏，买家卖家难分彼此，后来者难入街圩，只好就地叫卖，路口、路边练摊，即兴交易，满街满路，车马难行。

上世纪80年代改革开放以来，尤其是近10年以来，二月二这一天，又增加了不少现代生活内容。吉安市与青原区组织科技下乡活动，往往选在这一天。法律咨询、招工招商、卫生保健、防火防盗、环境保护、文艺演出等项民生与社会宣教活动，也往往纷至沓来，选在该日前后举行。

1998年，美国哈佛大学博士劳格尔一行，专程来到吉安采集民风民俗研究素材。一听说东固二月二庙会，当即展开实地考察与采访。西城刘氏特意指派34世刘光耀等人热情接待，摊开族谱，如数家珍，详细介绍了影响庙会产生与形成的来龙去脉，引起美国客人的极大兴趣。劳格尔博士返国后，写入专著，热情介绍东固二月二的“庙会”。现代的二月二，作为开发吉安旅游资源中不可多得的非物质文化遗产，正以逐渐恢复传统文化魅力的美妙身姿，成为青原区以及东固周边地区，及至深受八方游客与吉安各地民众欢迎的中国本土东固“狂欢节”。

（西城刘光耀初稿；编辑部修改）

4.2.1 庐陵东向櫛溪派及刘少奇祖源与世系探秘

庐陵东向櫛溪派始祖刘珍（878—958），字待聘，号玉堂。自唐末开派以来，支裔繁衍，子孙播迁。刘珍之孙刘滔（字禹绩）迁居当时仍属庐陵而后分属吉水的金家园再开南岭派，仍以刘珍为一世祖，在明代传裔湖广宁乡南塘。数百年后，又因南塘正是原共和国主席刘少奇在湖南的祖居地而广为世人关切。

然而，南塘的祖源追溯到庐陵东向櫛溪派始祖刘珍，其纪外世系历来存在两大疑点：一是同为长沙定王刘发子嗣的次子安成思侯刘苍，与第八子茶陵侯刘訢（又作欣或新），以及第十三子舂陵侯刘买，难辨谁是直系祖先；二是长沙定王裔传刘珍的世系有待考订。

一、“刘訢之说”无根据

东向榭溪派刘氏对于庐陵祖源来自安成思侯刘苍，抑或茶陵侯刘訢，一直存在争议。现存宋嘉定元年戊辰（1208）榭溪刘氏首修族谱序，著名诗人杨万里诚斋以榭溪派七世祖刘才邵的门生撰序，祖述中就有“长沙茶陵安成诸藩王臬侯”之谓。其中以兄弟封侯之地“茶陵安成”分别指称刘訢（序八）与刘苍（序二）。此后的元代谱序，更有祖源“断自茶陵侯刘訢”的说法，后世族谱据以延袭。

认为东向榭溪刘氏汉代裔出茶陵侯刘訢，以2001年由吉安县万福镇炯村、油田镇龙田、七里等23个村族联修《炯溪龙田湖坵刘氏族谱》为代表。清道光二十二年（1842）吉水《南岭粉溪刘氏重修族谱·图考》，以及黄祖琳《刘少奇祖籍及家世源流考》，依照据说多达87个村族现存族谱的记录，认为茶陵侯刘訢传20代至刘绍荣。刘绍荣生刘行昌，刘行昌生刘天宝，刘天宝生刘珍，刘珍生刘维，刘维生刘滔，刘滔（字禹绩）迁居金家园。

尽管《湖南刘氏源流史·2010》（刘继德）第152页“长沙定王刘发脉宁乡世系图”印出，自1世刘邦（西汉高祖）经4世刘发（长沙定王）衍茶陵侯刘訢，断接几百年“约28代”至33世刘绍荣（吉州刺史），也同样是错误的。

“茶陵侯刘訢”之说，因有悖于《史记》的最早记载，纯属臆断。《史记·卷二十一·建元已来王子侯者年表·第九》记载：“武帝元朔四年（前125）三月乙丑，（刘）訢封茶陵侯（治所在今湖南茶陵县火田乡），諡节侯。子阳，武帝元鼎二年丙寅（前115）嗣封茶陵侯。武帝太初元年丁丑（前104），侯阳薨，諡哀侯，无后国除。”这就是说，茶陵侯刘訢传至刘阳，即无子嗣，不可能有后裔再延续至南唐时庐陵东向榭溪派始祖教书先生刘珍。

唐元和七年（812）林宝奉敕撰成《元和姓纂》，作为唐代记录全国姓氏郡望的族系总谱，对庐陵刘氏保留到今天的只有清代编修《四库全书》时从《永乐大典》中辑录得到的幸存三句话：“汉长沙定王后，生安成侯倉（蒼），子孙徙焉。”“梁（502—557）安成内史刘元偃代居吉州，云其后也。曾孙绍荣，吉州刺史。孙行昌，左司员外。”还有关于中山靖王传裔庐陵的一句话：“孙淑，殿中御史。淑生禹锡，屯田员外郎。”第二句提到的有关名讳，就是从唐代保存至今的吉安刘氏谱牒中所记庐陵榭溪派始祖刘珍的直系祖先。现今发现，安成吉村东圃（今安福县洲湖镇花门楼村一组）族谱，以及吉安县安塘乡广化村委甘村刘氏族谱均记载：梁大通、中通时（527—534）安成内史刘元偃为“一世祖”。

民国七年（1918）吉安县油田镇敦本堂续修《榭溪刘氏隍北族谱》存有康熙甲戌（1694）《榭溪东向刘氏探源记》，由邑庠生二十八世刘成基撰文，辨析其祖非茶陵侯裔，称“安成侯苍生……（裔）孙元偃，梁安成内史也。绍荣乃吉州刺史。刺史公孙行昌，讳滉，左司员外郎是也。曾孙天宝，吏部郎是也。至唐武宗会昌年间（841—846）余始祖玉堂公之祖若父（刘简），避巢之乱，去官肥遯石，隐于宜春白芒。至僖宗己亥乾符六年（879）黄巢破于山东，及昭宗乾宁四年丁巳岁（897）玉堂公奋袂起曰：‘阳明用事，君子道长，时也。’誓以遇东则止。溯其止于东向之年，乃梁开平元年丁卯（907）也。”

如上所述，似乎有理由相信，庐陵东向榭溪派的汉侯祖源系出“安成侯苍”。正如今本《元和姓纂》中保留的对庐陵刘氏那三句话所言，人们自然认为“安成内史刘元偃代居吉州，云其后也”，指的就是上承前句的“安成侯苍”。

二、“安成侯苍后裔”不成立

民国七年（1918）《榭溪刘氏隍北族谱》记，自长沙定王次子安成侯刘苍衍至吉州刺史刘绍荣的世系共8代：安成侯刘苍→德盛→安刘→崇略→嘉训→元偃→志弘→刺史绍荣。而南岭刘氏族谱认为，长沙定王之子茶陵侯刘訢衍至刘绍荣为20代；其间缺少所述20代名讳的生、歿、葬、娶等记录。

再查《史记》，刘苍25岁在汉武帝元朔六年（前123）授封安成侯，即约生于公元前149

年，而且刘苍年长刘訢 5 岁。《安成吉村东圃刘氏族谱》记称刘绍荣唐贞观四年（630）任吉州刺史。再据吉水醪桥《槎坪刘氏族谱》，基祖刘开文，吉州刺史刘绍荣长子，字际昌，唐太宗贞观元年丁亥（627）生，同时也是左司员外郎、吏部郎中刘行昌的兄长。由此可知，从刘苍或同辈的刘訢，至刘绍荣的时间跨度为 750—755 年。如按隍北族谱，以其跨越 8 代计，平均代距约为 94 年。再据南岭族谱，以递衍 20 代计，代距为 37.5 年以上。显然“8 代”与“20 代”两说都不成立；当然所列举的世承关系也不足为凭。

同理，吉水南岭刘氏族谱认为，“茶陵侯”衍至 20 世时的贞观四年（630）吉州刺史刘绍荣，后三代就是以寿八十一卒于后周显德五年（958）的曾孙刘珍——四代人之间的生年相距 200 年以上，不合于代际相承常识。即使《湖南刘氏源流史》后来改成“28”代，也不能改变“刘訢说”的错误前提。

遵循隍北族谱对其“一世祖刘珍”出于安成侯苍，以及唐代林宝《元和姓纂》今本对吉州刺史刘绍荣亦“可能”同出于安成侯苍的两句相承的前后记述，庐陵暨吉安刘氏同时又以安成侯刘苍的后代为主体，支裔繁多，续修不缀而存世的各派族谱保存到现代亦有不少。由此，本文试图以不同族谱中记载的相同世系与名讳迭交相承的方式，寻找刘珍“上承安成侯刘苍”的直传式祖源线索。具体做法是，以安成侯刘苍为起点，选定吉州刺史刘绍荣为重要节点，借以递承沟通在不同族谱中出现过的、以刘苍为汉侯始祖而世系相承到刘绍荣的其他先祖名讳。

2014 年以来，在编修《庐陵刘氏志》积累素材过程中，这一想法逐步付诸实施。按此思路寻找世系源流，兹分 5 段记述如下：

(1) 安福山庄景公派《东冈山庄刘氏族谱·1926》，以及安福基祖水部德言公后裔族谱，汉代安成侯祖源世系均记：刘苍，第一代安成侯，谥思；生当，又称自当。刘当，第二代安成侯，谥节；生寿光。刘寿光，第三代安成侯，谥今；爵除后隐居安成谷口，仍食钦风、永嘉二乡禄贡，遂世家焉；世居后裔衍传安成郡马刘氏。寿光生 4 子：长子刘方继，以第四代安成侯名义，谥顷；生子刘喜，传今青原区文陂（原属吉安县）竹山与杨渡刘氏、青原区富田（原属吉安县）江陰刘氏；次子刘锡，裔传安成洋田刘氏、蜜湖刘氏；三子刘乔，字谿谷，裔传豫章（筠州）刘氏、安成东冈山庄刘氏、水部刘氏；四子刘楚，字谿荆，后裔分徙寮塘荆山。谱载，后裔 34 世刘治本，唐贞元间（785—805）官岳州经历，任满徙居庐陵安平乡同睦观下；再分沙田刘氏与东门刘氏。

(2) 原吉安县现青原区文陂刘氏族谱所记刘苍以下三十代世系为：安成思侯刘苍→安成今侯刘自当→刘寿光→刘方继→刘喜→刘兴→刘孝→刘廊→刘渐→刘俊→刘朔→刘宿→刘瑛→刘渊彻→刘镗→刘烈→刘岫→刘珣→刘正立→刘暉→刘时宪→刘哲→刘璟→刘务本→刘镐闾→刘昌雅→刘环忠→刘超→刘蕪禄，生二子：义、伶。《马塘西溪刘氏族谱·总线图》再记：刘蕪禄长子刘义生五子：柔、敦、俭、简、朴。次子刘伶生子：（崇）、嵩、岩。

(3) 原吉安县、现青原区富田镇江陰刘氏以刘苍四十二世孙刘显文为基祖，族谱记其世系为：安成思侯刘苍→安成今侯刘自当→刘寿光→刘方继→刘喜→刘兴→刘孝→刘廊→刘渐→刘俊→刘朔→刘宿→刘瑛→刘渊彻→刘镗→刘烈→刘岫→刘珣→刘正立→刘暉→刘时宪→刘哲→刘璟→刘务本→刘镐闾→刘昌雅→刘环忠→刘超→刘蕪禄→刘伶，任吉州刺史，蕪禄次子。生子三：刘崇、刘嵩、刘岩→刘岩→刘廊→刘本→刘仁瞻→刘奎→刘达翁→刘智光→刘天宝→刘晖→刘日余→刘溶→刘显文。吉安县天河镇田家村委田家村所存明天启丙寅（1626）续修族谱，亦记“刘蕪禄”与安成侯苍一脉相承。

(4) 原吉安县、现青原区文陂镇恒心堂 1990 年庚午续修《西溪马塘刘氏族谱》，记录吉州刺史刘绍荣曾祖父以下世系为：刘蕪禄→刘伶→刘崇→刘绍荣→刘行昌→刘天宝→刘韶→刘启→刘佑→刘慕濂，名监，字德清，号齐贤。由宜春徙湖广长沙高洲，唐知晋州司马，

复任吉州刺史。解组未归，庐邑县前就地居住→刘扬→刘简→刘述→刘珍（良石刘氏始祖）。吉水县《董富刘氏崇公支派十一修族谱》（1998）记刘崇，北宋建隆元年庚申（960）由安福东冈神背徙庐陵董湖（今吉水葛山董富村），尊为基祖。世系为：刘崇，字伯高（安成侯刘苍三十一世）→刘绍荣→刘行昌，字开泰→刘天宝→刘绍→刘荣→刘佑→刘慕濂→刘杨→刘简→刘述→刘珍，苍公42世、邦公46世；生子二：刘雄、刘维。二子迁居东向。

(5)按以上“分段接力式”的世系筛查与承接，依照多部新旧谱牒的记录，得到“待考”中的庐陵东向榭溪派基祖刘珍上溯汉高祖刘邦的裔传世系如下：

1 汉高祖刘邦→2 汉文帝刘恒→3 汉景帝刘启→4 长沙定王刘发→5 安成思侯刘苍→6 安成今侯刘当（自当）→7 安成节侯刘寿光→8 刘方继→9 刘喜→10 刘兴→11 刘孝→12 刘廊→13 刘渐→14 刘俊→15 刘朔→16 刘宿→17 刘瑛→18 刘渊彻→19 刘铿→20 刘烈→21 刘岫→22 刘珣→23 刘正立→24 刘噉→25 刘时宪→26 刘哲→27 刘璟→28 刘务本→29 刘镐闾→30 刘昌雅→31 刘环忠→32 刘超→33 刘蒹禄→34 刘伶→35 刘崇→36 刘绍荣，唐吉州刺史；长子刘际昌，字开文，吉水县醪桥槎坪基祖；次子刘行昌，字开泰→37 刘行昌，左司员外郎→38 刘天宝，吏部郎；避居袁州小白芒村→39 刘绍→40 刘荣→41 刘佑→42 刘慕濂→43 刘杨→44 刘简→45 刘述→46 刘珍，字待聘，号玉堂；唐末始由分宜白芒徙庐陵东向良石，尊为庐陵东向榭溪派基祖、吉水南岭派一世祖。

然而，进一步的探究表明，以上世系存在不可调和的矛盾。据族谱记载，33世刘蒹禄曾由南唐学士徐铉（916—991）向朝廷推荐授任侍书御史；36世刘绍荣却在唐贞观四年（630）任吉州刺史。再查吉水董富族谱，旧谱中并无基祖刘崇生子刘绍荣的记载，此为上世纪90年代的续谱者后加。由此可知，上述世系并不是探讨的真相。今本《元和姓纂》“云其后”，不与安成侯苍连读。显然，为探求庐陵东向榭溪派刘氏的汉代祖源还得另辟蹊径。

三、甘村族谱揭示刘珍的汉刘世系传承

由此，新的探查又回到唐代林宝所撰《元和姓纂》对于“庐陵刘氏”的有关“安成思侯倉”、“安成内史刘元偃”，以及“吉州刺史刘绍荣”的记述上来。

对于《元和姓纂》，《中国历史大辞典·隋唐五代史卷》写出释义：“原书已佚，今本初由清四库馆臣从《永乐大典》中辑出”，这就说明了《元和姓纂》句、段之间语义与语气并不连贯的原因所在。所以，“安成思侯倉”、“安成内史刘元偃”，尽管在今本《元和姓纂》中前后相系，却并非出自原始上下文句。因而对第三句，《古今姓氏书辩证》需要为之解读为“唐太子宾客中山刘禹锡，字梦得，即其后”，以避免误读、误解“刘禹锡”属于“安成思侯倉”之后裔。而刘梦得本人曾经写过他的家族“系出中山靖王胜”，亦足以消除这一误读。

因而探查“刘元偃”与“刘绍荣”两个名讳之间，及其上承下联的世代关系，又成为探求其对应祖源与世系相承的关键。所幸，这两个名讳不但出现在吉安县油田镇隍北族谱中，也出现在以一世祖开派的安福洲湖镇花明楼即吉村东圃族谱的世系表中，吉安安塘乡广化村委的甘村族谱，记载更为详尽。

2017年春节后的正月中旬，本文作者与年已七旬的苕桂宗亲经吉州区兴桥、吉安县固江、澧田、官田一路寻觅，两度来到安塘甘村寻找族谱。正月十六日，在村组老队长刘金明家里，终于找到民国丙辰（1916）旧谱。阅后发现，自迁入以来，《甘村刘氏族谱》已有8次修撰：咸淳五年（1269）始修，文天祥（1236—1283）撰序；二修于至元戊寅（1338），学录、村裔刘南蘋续；三修于明洪武十七年（1384）右春坊大学士解缙作序；四修于明正统十年（1445）；五修于雍正九年（1731）朝议大夫、清吏司郎中、三舍刘世丰作序；六修于民国五年丙辰（1916）；七修于1993年。最近一次八修于2011年。唐代林宝《元和姓纂》

一
记
一
的
甘

刘
帝
（
殇
孝
高
十
书
放
彪
梁
一
缓
缓

生
三
吉
水
永
修
绍
荣
年
天
宝
→3
→3
·
龙
德
生
后
长
沙
生
，
然
明
陵
州
进
士
仁
公
吉
安
迁
居
后
代
（
大
县
曲
登
进

记载的“梁安成内史刘元偃”、“吉州刺史刘绍荣”等名讳也都记录在世系表之内。

根据民国丙辰（1916）旧谱对有关名讳的记述，本文作者依次查阅了东汉光武帝（前6—57）、明帝（27—75）、章帝（58—88）的《汉书》记载，以及晋太尉刘寔（220—310）的《晋书》传记、《梁书》中刘昭，即刘元偃的传记，从而得出以下分两段相承的汉刘衍传甘村基祖刘惠直传世系图：

【汉刘世系】1 汉高祖刘邦→2 汉文帝刘恒→3 汉景帝刘启→4 长沙定王刘发→5 舂陵侯刘买→6 郁林太守刘外→7 巨鹿都尉刘回→8 南顿令刘钦，钦生刘纁、刘仲、刘秀→9 光武帝刘秀（前6—57）→10 明帝刘庄（27—75）→11 章帝刘炆（58—88）→12 济北惠王刘寿（？—120），母申贵人，章帝第八子，一说第五子。东汉永元二年（90）受封。长子懿，殇帝；次子登，节王；三子安国→13 刘安国，永和四年（139）五月封嫪王→14 刘次，封孝王→15 刘政→16 刘广，斥丘（今河北成安）令→17 刘寔（220—310），谱作刘实，平原高唐（今山东聊城）人，晋太尉；撰有《左氏牒例》二十卷、《崇让论》等。《晋书·卷四十一·列传第十一》有传，并记胞弟刘智，字子房，历任颍川太守、散骑常侍、侍中、尚书、太常。寔娶卢氏，生刘跻，字景云，官至散骑常侍。再娶华氏，生子刘夏，因受贿流放，谱称刘芳→18 刘芳，即刘夏→19 刘吉→20 刘正→21 刘建→22 刘基→23 刘伯龙→24 刘彪，晋安王记室→25 刘昭，字宣卿，号元偃。刘寔第九代孙。族谱记为邦公第二十五代孙。梁武帝天监三年（504）生，平原高唐人。累迁中军、临川王记室。梁大通、中通时（527—534）任安成内史。《梁书·卷四十九·列传第四十三·文学上》载述传记。附二子縉、缓的仕宦经历。尊为安成吉村东圃、庐陵甘村、历村刘氏一世祖。子四：縉（谱印作縉）、缓、鑑、铎。

【庐陵甘村世系】25 刘昭，字宣卿，号元偃。梁安成内史；邦公第二十五代孙→26 鑑，生于梁武帝大同十一年乙丑（545）→27 绍荣，至德元年癸卯（583）生；唐贞观四年（630）吉州刺史。子三：善文、炳文、开文（曜文）。三子开文，字际昌，号追远。生贞观元年（627），永徽元年（650）仕廉州刺史。显庆二年（657）开基今吉水醴桥镇槎坪→28 炳文，字主燮，绍荣次子，生于武德七年（624）→29 行昌，字道长，生于唐高宗乾封元年（666）；开元二年（714）为左司员外郎，升奉直大夫；子二：铎、钊。刘钊谱记传裔不详。东向槎溪派刘天宝之父→30 铎，字亚玉，生唐睿宗景云元年（710）→31 用默，生元宗天宝九年（750）→32 学渊，生唐德宗贞元十一年（795）→33 守谟，生唐太和元年（827），二子：英、雄→34 雄，生于唐懿宗咸通十三年壬辰（872）；仕南唐兵曹参军→35 鸮，字仲翔；生于后梁龙德二年壬午（922），北宋开宝七年甲戌（974）进士。子二：澄、泊（裔不详）→36 刘澄，生后周太祖广顺二年（952）肥遯不仕，退隐避世，北宋太平兴国元年（976）自安成复还长沙茶陵州白芒陌头→37 刘棣，生开宝八年（975）→38 刘珏，字诚斋，大中三年庚戌（1010）生，登景祐元年甲戌/1034年进士，历官吏部侍郎→39 刘闢，天圣六年（1028）生→40 刘然明，生于宋仁宗庆历七年（1047）。子五：恭、宽、信、敏、惠。恭与宽二公徙归长沙茶陵州白芒陌头。信，字允言，绍圣四年（1097）迁居安成吉村东圃。敏，政和五年（1115）进士，吏部侍郎；迁居庐陵永福历山。派下五大房：元善房、体仁房、老居房、肇公房、仁公房。元善房、体仁房迁居今吉安县官田乡同完村瑞冈。老居房、肇公房、仁公房俱迁吉安县永阳镇东园村社山→41 刘惠，号雪轩，登宋哲宗甲戌（1094）进士；号玉堂学士，迁居庐陵永福甘村。夫人文氏，文天祥祖姑，宋哲宗褒赠夫人。生长子君绍；次子应绍，后代在明天顺间（1457—1464）徙永福乡三十六都城坑，居孔岭。甘村分五大房：顺德房（大垣）、会心房（大垣）、光裕房（早桥村委孔岭）、世庆房（梅塘白溪）、积庆房（永新县曲江乡石背村瑶坪）→42 刘君绍，子二：少宗、少先→43 刘少宗，宋咸淳中（1265—1274）登进士，官大理评事；请信国公、外侄孙文天祥撰族谱序。

探查至此，南岭刘氏族谱认为“茶陵侯刘訢 20 代衍至刘绍荣”的误记也就真相大白了。东向榭溪派族谱世系中的刘行昌之子刘天宝，其上下世系的承绪，可以确切地与曾经中断千年以上的甘村世系相衔接，“后裔不考”的刘行昌之子刘铠与刘天宝，是否同为一人或两人，不会成为接续祖源的障碍。非常难得的是，甘村世系大都存有纪年，名讳世代相承，也与有历史典籍记载的相关先祖的生活年代相吻合。以良石为第一祖居地的庐陵东向榭溪派 2001 年 19 村合修《良石祖居重修玉堂公族谱》，庐陵甘村记录的世系正好与 179 页表述的结果不谋而合。

由此，可以得出本文的结论：唐贞观四年（630）吉州刺史刘绍荣是邦公二十七代孙，亦即长沙定王之子舂陵侯买公的二十三代孙。

四、原国家主席刘少奇的高祖邦公世系

综上所述，接续黄祖琳《刘少奇祖籍及家世源流考》与《刘少奇家世》（2009）对于少奇主席的世系考证，在重新发掘庐陵刘氏东向榭溪相关族史的基础上，一旦确定了始祖刘珍的世系座标，即可分段得出上溯汉高祖刘邦的完整世系：

【汉刘世系】1 汉高祖刘邦→2 汉文帝刘恒→3 汉景帝刘启→4 长沙定王刘发→5 舂陵侯刘买→6 郁林太守刘外→7 巨鹿都尉刘回→8 南顿令刘钦，钦生刘纁、刘仲、刘秀→9 光武帝刘秀（前 6—57）→10 明帝刘庄（27—75）→11 章帝刘炆（58—88）→12 济北惠王刘寿（？—120），母申贵人，章帝第八子，一说第五子。东汉永元二年（90）受封。长子懿，殇帝；次子登，节王；三子安国→13 刘安国，永和四年（139）五月封盖王→14 刘次，封孝王→15 刘政→16 刘广，斥丘（今河北成安）令→17 刘寔（220—310），谱作刘实，平原高唐（今山东聊城）人，晋太尉；撰有《左氏牒例》二十卷、《崇让论》等。《晋书·卷四十一·列传第十一》有传，并记胞弟刘智，字子房，历任颍川太守、散骑常侍、侍中、尚书、太常。寔娶卢氏，生刘跻，字景云，官至散骑常侍。再娶华氏，生子刘夏，因受贿流放，谱称刘芳→18 刘芳，即刘夏→19 刘吉→20 刘正→21 刘建→22 刘基→23 刘伯龙→24 刘彪，晋安王记室→25 刘昭，字宣卿，号元偃。刘寔第九代孙。族谱记为邦公第二十五代孙。梁武帝天监三年（504）生，平原高唐人。累迁中军、临川王记室。梁大通、中通时（527—534）任安成内史。《梁书·卷四十九·列传第四十三·文学上》载述传记。附记二子縉、缓的仕宦经历。尊为安成吉村东圃、庐陵甘村、历村刘氏一世祖。子四：縉（谱亦印作縉）、缓、鑑、铎。



帝天监三年（504）生，平原高唐人。累迁中军、临川王记室。梁大通、中通时（527—534）任安成内史。《梁书·卷四十九·列传第四十三·文学上》载述传记。附记二子縉、缓的仕宦经历。尊为安成吉村东圃、庐陵甘村、历村刘氏一世祖。子四：縉（谱亦印作縉）、缓、鑑、铎。

【庐陵东向榭溪世系】25 刘昭，字宣卿，号元偃。刘寔第九代孙。梁安成内史。族谱记为邦公第二十五代孙→26 刘鑑，生于梁武帝大同十一年乙丑（545）→27 刘绍荣，至德元年癸卯（583）生；唐贞观四年（630）任吉州刺史。子三：善文、炳文、开文（曜文）。三子开文，字际昌，号追远。生贞观元年（627），永徽元年（650）仕廉州刺史。显庆二年（657）开基今吉水醴桥镇槎坪→28 刘炳文，字主燮，绍荣次子，生于武德七年（624）→29 刘行昌，字道长，生于唐高宗乾封元年（666）；开元二年（714）为左司员外郎、奉直大夫→30 刘天宝（吏部郎；避居袁州白芒）→31 刘绍→32 刘荣→33 刘佑→34 刘慕灏→35 刘

一
杉
基
陶
唐

匠
尉
刘
→
秋
60

66
庄
—

的
—
世
吉
水
必
然

近
来
在
世
榭
溪
文
待
涪

员
刘
在
江
陵、

正
在
息、

二
楼

杨→36 刘简（字若父）→37 刘述→38 刘珍（878—958）字待聘，号玉堂；庐陵东向榭溪派基祖→39 刘雄（后唐浚阳参军；子刘齐、刘鸮居东向；后裔迁良石、泉湖、林源、柘塘、隍北、熈下等地）、刘维（后晋翰林学士；徙新淦下社坑）→40 刘滔，刘维子，字禹绩，南唐保大三年乙巳（945）迁吉水南岭粉溪金家园。

【吉水南岭世系】40 刘滔（字禹绩，南唐保大三年乙巳/945 年迁吉水南岭粉溪金家园；尊刘珍为一世祖）→41 刘诚→42 刘政（宜城县令）→43 刘序→44 刘隆→45 刘鹏举（宣尉）→46 刘侯（字德臣，鹏举第三子，北宋末自金家园迁粉溪，今枫江镇联合老屋）→47 刘少宾→48 刘克己→49 刘旗父（字元隆）→50 刘仕明→51 刘方翁→52 刘景道→53 刘德远→54 刘士良→55 刘迪成→56 刘棕安（同辈另有刘枢安，生子刘方兴，再衍 58 世探花刘应秋、59 世状元刘同升）→57 刘忠俊（明永乐间自粉溪分徙边溪）→58 刘志博→59 刘起泰→60 刘初耀→61 刘庆连→62 刘时显（明正德至嘉靖年间徙湖南宁乡）

【湖南宁乡世系】→62 刘时显→63 刘宝（任湖南资阳知县）→64 刘邦益→65 刘昭→66 刘光裕→67 刘祚汉→68 刘之维→69 刘有湖→70 刘起桃→71 刘序河（字再洲）→72 刘端庄（字得云）→73 刘方大（字寿昌）→74 刘绍选（1898—1969）原国家主席刘少奇（1898—1969）。

五、余论

上述考订，缘于阅读清人揀辑元和七年（812）林宝《元和姓纂》中对于“庐陵刘氏”的一段记述，发现它竟与庐陵同源族谱在相同的名讳上有关联，从而引发由此及彼而追溯世系原委的联想。“梁安成内史刘元偃”、“吉州刺史刘绍荣”等名讳也出现在庐陵东向榭溪、吉水南岭的刘氏族谱中。以“庐陵刘氏”为起始与归结，探讨它们在世系之间存在的某种必然联系，催生了本文的写作。

对上述联想进行探讨，正好就是世系的追根溯源。吉水南岭派的汉刘祖源，在它的最近祖源地、明清时代的吉安府庐陵县，即今天的吉安县、吉州区与青原区所在地域内，历来存在争议。随着本文对东向榭溪派世系真相的逐步揭示，也产生了新的疑点。比如，一世祖刘元偃分支后的甘村世系，34 世南唐兵曹参军刘雄与 35 世北宋进士刘鸮，竟与东向榭溪分派始祖刘珍以后的世系分支相雷同。世系分支之后又再次重合，一方面表明，东向榭溪刘氏、南岭刘氏、甘村刘氏，同祖同源。另一方面又表明，甘村后续世系存在疑点，有待澄清。（刘传贤）

4.2.2 湖北宗亲江西庐陵寻祖纪事

一、意在机先 未行绸缪

2013 年 11 月 1 日，赣籍湖北蔡甸玉贤大东湖迪德堂刘氏经由本派湖北省军区原副司令员刘承宝将军委托，湖北省刘氏联谊总会副会长刘克龙先生会同汉阳中刘村锡柱先生，并在江西省刘氏总会副会长刘贵州、办公室主任刘仁洪先生的陪同下，专程驱车前往古之庐陵、今之吉安探访祖籍。

这是赣鄂两地血脉相连的两个族亲之间因迁徙在相隔 600 余年之后的寻亲大事，也是正在谋划成立的吉安县刘氏联谊会承办的首个接待任务。根据短信传来的湖北宗亲寻祖信息，筹备组的吉安宗亲放下手头待办的工作，立即投入到各项联系接待与协助事务中去。

下午三时许，当我从井冈山大学吉州区城西教工寓所如期来到吉安县城百乐汇大酒店二楼，筹备组长、县水利局的奇清局长正和素称吉安刘氏谱牒专家的原教育局督导室来兴

主任围捧着《吉安地区刘氏村族志》以及《吉安县地名志》等书籍专心致志地查找与研讨对应于短信的相关寻根信息。

夜幕降临时分，我们确定了次日寻觅的区域、商定了查访的重点村落与路线、联系好了待查的村族谱牒，远道而来的武汉与南昌的宗亲即已如期抵达。

二、实地寻觅 循踪索骥

晚宿敦厚镇金川宾馆，赣鄂两省宗亲相见恨晚，欢晤夜话无倦。次日清晨，我们赣鄂宗亲一行八人驱车从吉安县城敦厚镇出发，首村即到仅距吉安市吉州区中心城区 20 华里之间的原属明代吉安府庐陵县儒林乡四都的柞溪村，俗称柞树下村。此村傍倚后山，草木葱茏，前临数口大塘，溪水汇聚。村名与蓄意寻访的“梓溪山”在文字上虽有差别，吉安方言“柞 cǐ”与“树 xū”却分别与“梓溪”的普通话读音相近，再从昨日的一番文献调研中，又借助与有关宗亲的手机通话，我们得知，柞溪村的宗亲为保族谱不毁，“文革”中刻意一家一册分散收藏，今天我们将要看到的谱牒这才躲过劫难，得以幸存。

当久候的宗亲把我们迎至收藏族谱的家居二楼，寒暄中验证了当地族人对村名的称呼恰如我们之前的分析之后，我发现庐陵一世祖炎公的三十世裔孙阳长公生于元泰定（1326 年）丙寅二月，正好与迁徙湖北的分支始祖福一公同年，遂以此定位，集中在上下三代的名讳中查找相关署名信息。

一个多小时后，我们分头各自翻检一遍，又把族谱转移到空间大、空气足、光线亮的房祖浩公祠堂内扩大至上下五代翻查。在成堆的五修族谱中反复寻找，依然无果。正当失望之际，72 岁的柞溪村退休教师刘太恒应请搬来村中仅存的数册四修族谱，正好在预想世系范围内，我一眼就看到“念一、念二、念三、念四”诸公“徙散未详”的谱载信息。

当日，我们即按预定寻访计划，中午在长塘镇路边小店吃过中餐，暂作休整，接着连忙驱车，又先后来到樟溪、官溪、路口、庙背、赵塘前房、后房等刘姓村落作进一步查访，期待找到更为准确有用的原谱文字与寻查的名讳、世系相对接。沿途我们又一路反复议论、分析，借以消化所见所得。对选定的第一个村落的寻访与查找，尽管脑海中针对先祖名讳与生活年代不尽相配的疑团始终挥之不去，但我们一致认为，吉州区兴桥镇柞溪村的所见所得最有价值。

三、几度排查 柳暗花明

正好本文作者妻子的姨父量苟就生长在柞溪，2014 年 3 月 16 日一大早应邀前往作客。用一天时间，在他儿子刘顺华等人的陪同下，首次详阅柞溪村保存的四修、五修族谱。一是详察楚元王交公裔传三十世炎公的江西庐陵小旛与柞溪派后裔，为后来编制世系简表作了准备。二是重新认识“念一、念二、念三、念四”诸公名讳的含义，发现族谱中以“念”字开头为序的，不是实名而仅指兄弟之间的排行而已。如尊为柞溪村基祖的绍永公，在五修谱中就有“念五”与“念八”二种不同的排行称谓。三是对绍永公的上述两种排行百思不解，尤其是重新发现，如按四修族谱（五修已缺漏），与念一（即福一）四兄同辈的绍永公在年龄上的差异毫无同代横向翼承的可能。

两个月之后，同是星期天的 2014 年 5 月 25 日，早晨雨越下越大，又陪同湖北宗亲克龙、锡柱，还有吉安县来兴主任，一行四人，从吉州区井冈山宾馆出发，再次搭车前往柞溪。这一次，锡柱宗亲前一天已然如愿找到失联 500 余年的吉安祖居，我们乘车在时雨时晴中穿行，带着非常快意的心情，又走上收藏族谱的兴桥柞溪村家居二楼。锡柱宗亲协助克龙一口气照了两百多张族谱照片，要把它们带回湖北详细研读，希望从中能找到解决年代差异的蛛丝马迹。

我在一旁再次抚谱细察，凭经验，心中暗暗排除了这种可能性。突然间，随手翻展族谱，眼睛一亮，发现26世绍久（绍永公胞弟）由庐陵汶水“复徙永新汶水，生文佐。元大德二年（1298）荐辟，任徐州判”。心想，在永新汶水如有绍久公后世续修的族谱，碰碰运气，兴许能够找到有关线索呢！

四、深度调研 明晰世系

常言说，天道酬勤、功夫不负有心人。七、八月间两次前往永新定向调研，更在永新刘氏宗亲联谊会筹备组珍龙组长的帮助下，2014年8月15日又给我带来《永新汶水世德堂刘氏家谱》、《吉郡磐宗堂四修主谱》以及一些古旧残谱。

经深入比照研读后发现：

一是绍永公生父泉公、伯父帛公（炎公二十五世）以下九个同祖兄弟的名讳从念一至念九的绍曷、绍皓、绍明、绍昶（以上帛公所生）、绍承、绍继、绍远、绍永（生宋淳祐元年辛丑/公元1241年）、绍久（生宋淳祐二年壬寅1242年）的排行称呼至此水落石出。

二是二十六世绍昶公生四子佚名，由此推论，族谱中未俱名的从念一至念四的排行当为绍昶公后裔之炎公二十七世无疑。尽管美中不足，绍昶与其他诸公生卒葬娶尚有待新的发现，福一至福四兄弟在九泉之下庶几已然明白，我们对对应找到了作为念一至念四的他们中的每一人，还一直对我们在踏破铁鞋无从寻觅而一筹莫展时指路引路呢！

玉贤大东湖迪德堂刘氏六百年后在江西古之庐陵、今之吉安寻根问祖，在地名、人名以及世系年代的三大关键点上终于有了可靠的诠释，堪称寻根问祖而遵从古训“慎终追远”近乎完美的“无缝对接”。

此时已到2014年岁次甲午的中秋之夜，仰望月出东山之上，至本文搁笔，其时皓月凌空，再望月圆倏尔心圆。依据多份旧谱与寻根当日手记，在经过反复核对原稿，完成湖北蔡甸玉贤大东湖迪德堂与庐陵小旛刘氏世系表，作再次对接复核与制作之后，心头想起一句哲人惠语，“偶然性总是要为必然性开辟道路”，此刻似乎对它又有新的感悟。（刘传贤）

4.2.3 贵州刘公道宝祖源祖系查考

一、重识贵州《家谱手抄》

2015年4月初应邀赴贵州专访道宝公后裔，寻得织金县杨柳河石雕专家20世刘茂权所藏墨本《家谱手抄》（以下称《手抄》），其中有记：刘覲（吉安府庐陵人）生刘子辅、刘子建；刘子辅生刘叔愷、刘道宝。

《手抄》有如族谱，作为族史传承的重要凭证，弥足珍贵。庐陵籍迁贵州道宝公后裔以此为寻祖依据，理所当然。

不过，令人费解的是，包括道宝公在内的上述“三代直传”记载，却没有以明排方式接载《手抄》中的“世系图”。

《手抄》本的第一位编者将道宝公称为“入黔一世祖”，现经细读可知，其作者当年对道宝公父辈与祖辈入黔族史，及其直系前辈名讳已经把握不准，其瞻望与怀念祖先的全部深情，都灌入到《手抄》的“刘氏世祖名录”中。

然而，《手抄》“名录”最后部分所列的上述三代记载可靠吗？对于今天寻根问祖的贵州宗亲来说，首先需要通过考证并确认的是：道宝公本人或前辈因何事、何时由何地入黔？谁是道宝的父亲？

查考江西吉安（庐陵）地方志的相关记录，《手抄》中的道宝公祖祚上承或兄弟间同衍

都有失真：刘觀、刘子辅、刘子建、刘叔恣、刘道宝，这五个名讳祖父子相接三代承绪或兄弟之间旁系的亲缘关系出现非常大的逻辑混乱。

江西、湖南的地方志及有关书籍记载：

①刘觀：康熙二十二年（1683）《江西通志》记，“吉水人，明正统戊午（1439）科解元。”乾隆四十一年（1776）《吉安府志》记，“吉水人，明正统四年（1439）进士”。同见于《国朝历科题名碑录初集·明正统四年进士题名碑录》影印 206 页，以“江西吉安府吉水县军籍”居三榜 61 名进士之列。

②刘叔恣：1994 年《吉安县志》868 页记“儒林乡花园村人，永乐间（1403~1424）任辰州（湖南怀化）同知”。湖南《沅陵县旧志人物选录》称：“刘叔恣，庐陵人，明洪武间（1368-1398）任沅陵县令，兴利除弊，减徭役，惩污吏，慰灾民。任满，乞留。”《〈永乐大典〉纂修人考》作者王重民辑录刘叔恣为 29 位副总裁之一。

③刘子辅：1994 年《吉安县志》868 页又记，“儒行乡金竹村人，永乐年间（1403-1424）任谅江知府”。

④刘子建：《手抄》称其为“进士”出身，吉安府志、县志查无所出，亦不见于花园与金竹两地的族谱记载，该名讳也不在吉安明代进士名录文献中，肯定是属于《手抄》的误记。《手抄》又同时称之为“辅之弟”，而《手抄》内亦无其它旁证，真实性待验。

从以上实录不难推知，由于刘觀（吉安府吉水县人）、刘子辅（吉安府庐陵县金竹村人）、刘叔恣（吉安府庐陵县花园村人）“吉安府”以下的祖籍地各不相同，三人之间根本不可能存在祖父子三代关系。

经详查吉安族谱中的相关记录，刘子辅与刘叔恣的共同祖源都是西汉长沙定王刘发次子安成侯刘苍的后代，但要把这两位吉安籍刘氏先祖说成是父子传承关系，就现有的地方志文献或族谱记录来说，明显缺乏证据，有悖文献记载。

道理很简单，先不说吉水籍的刘觀，即便是在明代同一时期、同在吉安府庐陵县问世，刘子辅出生在儒行乡金竹村，刘叔恣出生在儒林乡花园村，由于村族不同，他们也就不会存在父子之间的传衍关系。

二、再识刘叔恣与刘子辅的相关信息

从《手抄》中相关记录出发，锁定与吉安府庐陵县籍互有交集的人物进行亲缘属性考证，因“刘子建”的“进士”身份查无其人，作为“辅之弟”从属于“刘子辅”，于是乎“刘叔恣”与“刘子辅”再次成为检索与调查的重点。

①刘叔恣：《民国三十年·吉安县志·三十三卷·人物志》33 页记，“授沅陵知县。（民）流亡，复业；争讼不治，以法开谕心服，而后谴之。升北京工部员外。时新置工部，庶务（后勤总务）众臃（细琐），叔恣以廉勤著，升辰州府同知。饬（古同“敕”）监北京工部役。”

该部县志再记，儒林乡花园村刘貽远堂“基祖（安福县茨溪刘氏一世祖五处士刘伯道传衍之十七世刘直，字以成，号九如（子讳珂，字达汉），宋宝祐间（1253~1258）由安成葛溪（今属山庄乡）徙庐陵六都高沙再徙今地（五都花园）”。

与花园宪文宗亲通话询问情况之后，又于 2015 年 4 月 18 日深入花园村实地考察，得知花园村刘氏清代族谱毁于“文革浩劫”。改革开放以来，该村刘最清、刘宪文两位宗亲投入了大量人力、物力，费时十余载，纵横本县市及省内外，搜集到不少族史资料，精心整理，力图恢复，2006 年业已重叙族谱，由该村宗亲原吉安二中校长最清先生执笔，取名《花园刘氏村族志》。

欣读该《族志》，第四章“历史人物简介”的“刘叔恣”词条与民国三十年《吉安县志》

记载完全一致，另在专文表述的涉及族源迁徙史的“概述”中，刘叔恣的前辈、同辈及后裔明清时代均没有外徙云南、贵州两省区的传闻与记载，他们现知的辰州府同知叔恣公后裔主要是在湖南衡阳、广西桂林一带繁衍。花园刘氏明永乐十六年（1418）进士、宣德十年（1435）升授大理寺卿刘英后裔自明以来一直生活在先是原庐陵县五都高沙，后迁六都彭家坊的花园村；昭德堂后裔，如清钦加二品衔、署理江南盐巡道刘佐禹后代主要分衍江苏南京、徐州与台湾等地，以在南京的人数最多。聚星堂后裔主要迁徙广西桂林等地。

次日2015年4月19日上午一大早，本文作者约与宗亲宪文、来兴、彬武一行四人乘车西入安福，按计划前往安福县北区的山庄乡葛溪、高坑、笕桥进行寻访花园村叔恣公祖源祖系分派等方面的调查。下午接着赶赴叔恣公祖迁地之一的安福南乡洲湖镇塘边村、安福第一祖源地的西乡茨溪竹山下村，途中虽遇休息日闭馆，经即时联系又到安福博物馆查找有关族史资料。这次延伸寻访又一次证明，叔恣公在现存族谱与地方志中不存在明代迁徙外省及其后裔的存世信息。

现知《大明太宗文皇帝实录·卷二百三十》所述叔恣公事迹更详：永乐十八年（1420）“湖广辰州府同知刘叔恣卒。叔恣，（吉安府）庐陵人。博学有文，外和易而内廉介。初为沅陵知县，以爱民为务，致勤绥抚。县介溪峒，先是民多困，徭役窜山谷。叔恣至，计其丁费而役之；加以抚绥，民悦，流徙者悉归业。有争讼不治，以法为开谕再三，心服。而后遣之官市，物于民，未尝急索。民得从容应命，而免于价涌（涌，突然涨价）之患。升北京工部员外郎，时置工部未久，且兵机相仍。之后庶务（后勤事务）丛脞（cuǒ，细琐），而工曹（工程管理事务）尤甚。凡中外造作材物，率取具焉。重作役者，皆中官气，势不可近。六六曹官（工程分类管理人员），往往被捶。系叔恣以廉勤独见，礼于事；或叔恣言“不可”，辄。已，召修《永乐大典》，为副总裁，其去沅陵六年矣。沅陵民累累陈乞还叔恣。遂升辰州府（辖沅陵、泸溪、辰溪、溆浦等地）同知，一州七邑之民得叔恣如得父母。及建北京宫殿，率郡民就役，卒于北京。郡民在役者皆悲慕之，具殓祭。役满而归，相率载其丧葬辰州。叔恣心存仁厚，临事果处，人诚居官，盖多惠政云”。由是，针对花园刘氏叔恣公的裔胄调查告一段落。

②刘子辅：《民国三十年·吉安县志》记，“子辅，明按察使”，“（庐陵县六十四都）儒行乡金竹坑村（今属吉安县桐坪镇）大经堂刘氏，基祖玦公，宋初（960~965）由郡城大节坊下徙今地”。金竹族谱记，子辅公“元至正丁酉十七年（1357）正月初二丑时生。明永乐太学生，监察御史，迁授谅江知府，死节靖难。以忠节赐赠布政司参政，崇祀府县忠节名臣祠”。

子辅之死见《明史纪事本末·卷二十二》：宣德二年（1427）“夏四月，黎利攻昌江。初，蔡福教贼造攻具，攻东关。我兵九千人愤欲焚贼营，（蔡）福报贼，贼尽杀之。遂攻昌江，都指挥李任、顾福日夜拒战。凡九阅月，城陷，（李）任、（顾）福皆自刎死。中官冯智大哭，北向再拜，与指挥刘顺、知府刘子辅自缢死。子辅有惠政，民爱戴之。一子一妾，皆先子辅死。军民俱力斗尽，无一人降者。”

《手抄》简记“子辅”如是：“觀之长子，被陷阵亡。封参军、御察（使）”。这一叙述表明作者对于子辅知之不多；“觀（吉水籍）之长子”、“封参军”全凭想象，类同虚构。

《手抄》记“刘叔恣，辅之长子，辰州同知。”内中所记“（子）辅之长子”，我们现在知道也是错误的。《手抄》记“刘道宝，辅之次子，庐陵进士”。对“辅之次子”姑不论，永乐四年（1406）“进士”之说，查无出处。

据江西庐陵县志与族谱，叔恣与子辅本人与祖祢自非出于同一刘氏村族，上述“长子”与“次子”的说法无根据。

综上，《手抄》的“五人”关系与记述难合志谱，出于尊祖敬宗之心，今人当以纠正前

人错误为已任。古今均有云，“不知者不为过”。鉴此，求真而执著的贵州寻根宗亲，不可不察，不可不慎。

贵州现存清道光二十三年（1843）墓碑记，（永乐四年）“进士”道宝公“字祯祥”。经查，“道宝”与“祯祥”两个人名均不见于自明洪武四年（1371）至清康熙五十九年（1720）汇集进士名录之大成的第一手资料《国朝历科题名碑录》影印件（原件由美国哥伦比亚大学图书馆收藏）。

由此可知，上述分析与求证一再表明，当年撰写《手抄》的作者，对于道宝公的身世与事迹已然知之不多，这是前人受迁徙不定、地处边远与动乱时代的生活环境所囿而致。

现今时代不同了，今人不应苛怪前人，亦自不必削足适履，囿于成见或误记。为著成“信谱”而自励自勉所需的求真务实精神，更是我们赣黔两地刘氏宗亲不懈的共同追求。

三、庐陵刘子辅与金竹族谱所记“赵保公”世系考

欲寻道宝公的祖源与祖籍，按《手抄》记录的子辅公与叔晷公两位明代庐陵名臣的逻辑暗示，考察过他们的世族信息之后，叔晷公祖籍地庐陵花园村自然属于排除之列。

2002年据旧谱重修的《金竹刘氏族谱》保留有刘子辅祖源、祖系的完备信息，而且在世系表中出现了与“刘道宝”吉安方言读音一致的“刘赵保”这一名讳。如果我们能认定并证明，金竹的“刘赵保”与贵州的“刘道宝”就是同一人，那真是“踏破铁鞋无觅处”，值得额手称庆了。

首先，我们需要探讨这种可能性。

根据本文作者的探查，加之与金竹刘苾桂、刘茂桂两位宗亲认真考究，反复核实，现将庐陵籍谅江知府刘子辅以及金竹族谱中与道宝公名讳读音相同的刘公赵保世系直线图分三段示举如下：

①两汉祖源传承图

→1 高祖邦公（尧子源明第75世裔孙）→2 文帝恒公→3 景帝启公→4 长沙定王发公→5 安成侯苍公→6 自當（當；第二代安成侯）→7 寿光（第三代安成侯；食钦风、永嘉二乡禄贡，遂世家焉）→8 乔（名义上的第四代安成侯）→9 巳（颍州知州）→10 鼎（吉州太守）→11 信（弘农太守，子二：祗 zhī、英）→12 祗（豫章太守，豫章派始祖；裔传东冈刘氏）；英（裔传水部刘氏）→……

②水部德言公至金竹基祖玦公世系传承图

→1 德言，水部刘氏祖。字绍闻，唐昭宗乾宁元年（894）生，宋开宝六年（974）逝，葬安福县南钦风乡小水广明寺村头。五代后唐任楚州宝应县宰；北宋历官水部员外郎、江南西路转运使，封南昌郡开国男爵，缅甸立籍安福县四十八都小水村。湖南汉寿《蘭芳公族谱》记为安成侯44世孙、邦公48世孙；湖北有宗亲辗转考记为邦公54世孙，此说世系传承与名讳有所失真或有悖裔承遗传学原理→2 程，字君造，荆山派支祖；承父爵，任吉州推官。北宋雍熙四年（987）秋月逝→3 丞直，与丞弼、丞辅二弟赴治父丧毕，留居府城即庐陵县城北大节坊下→4 玦，金竹基祖）→……

③金竹基祖玦公至十九世赵保公世系传承图

→1 玦（邦公51世。字正体，后周广顺辛亥元年/951年正月初七辰时生，宋宝元元年戊寅/1038年二月初三寅时卒，以子职例赠大理评事，葬珠山人形壬寅向。配欧氏，子君文。北宋天禧五年辛酉/1021年开基庐陵桐坪金竹，水部金竹派一世祖）→2 君文（北宋官大理评事，开宝辛未四年/971年四月初七寅时生，明道二年癸酉/1033年十一月初二丑时歿。配彭氏，封宜人。子三：璵、琳、琅）→3 刘璵（一世名儒；子二：世则、世由。宋淳化庚

寅元年/990年生，治平甲辰元年/1064年歿）→4世则（业儒；瑄公长子。子三：秉礼、秉经、秉纶。大中甲寅/1014年生，熙宁壬子/1072年歿）→5秉礼（宝元庚辰/1040年生，崇宁癸未/1103年歿）→6率章（秉礼长子。嘉祐癸卯/1063年生，淳熙戊戌/1178年卒。子二：朴斋、樾斋）→7樾斋（率章次子；绍熙庚戌/1190年生，淳祐丁未/1247年卒。子一：少卿）→8少卿，子二：本翁、本翁（迁居什香桥头）→9本翁，子一名子诚→10子诚，子三：兴祖、明祖、敬祖→11明祖（讳光伯，子诚公次子）→12存高（字登，号景山，子二：宗敬、宗仁）→13宗敬（字文正；元至大戊申元年/1308年九月十九日午时生，明洪武丁巳十年/1377年十二月初一子时歿。四子：元芳、元茂、元凯、元发）、宗仁（贵州路总管）→14元芳（生子二：子玄、子恭）、元茂、元凯（讳如梓，子二：子政、子辅）、元发（子二：子安、子凤）→15子玄（与胞弟子恭随父元芳徙居播州昌田镇南）→16绍先（生子三：康振、康直、康明）→17康明（子一：刘岳）→18刘岳（子一：赵保）→19赵保（道宝公？）→20缺载（未有名讳存续）……

据族谱，凉江知府15世子辅公的自身两代世系是——

子辅：父元凯，兄子政，为次子。原配戴氏，生明哲。明哲迁坊廓乡（今吉州区长塘）堵溪上坑开基建村，堂号“致和”，以父翊公，即子辅公为基祖。子辅次子仲鑑，为兄长子政次子出继，后裔留居金竹。

子政：元凯长子，敕授承德郎，加赠奉政大夫。

依据金竹刘氏族谱，贵州《手抄》刘子建“辅之弟”的记录，有一种合理的解读是：“子建”应改为“子政”，且为“辅之兄”才对。

由上可知，子辅公在江西庐陵金竹族谱所记“外迁一亲生、本村一继嗣”的两个儿子中并没有“刘道宝”的名讳。尽管早已如此记载，我们乃须慎重，贵州《手抄》上所记“道宝，辅之子”的说法不能随意排除这种可能性。

至少，我们应该注意到，《明史》中对凉江城陷实录“一子一妾，皆先子辅死”的言外之意，它没有补说“家竟亡”，也就是说：子辅公家乡或在人所未知的外地，还有发妻原配的亲生后代，尤其是，或还另有“子与妾”的其他在世者。

四、道宝祖源世系考

我们知道，寻找可靠的祖源所在，必须同步吻合的四大要素有：一是祖籍地名，二是生长时间，三是名讳衔接，四是祖籍地存在与上述三要素互为佐证的人员迁徙信息。上述四大要素同时具备，连环互证，缺一不可，方为可信。

我们讲究寻根中的科学思维与方法，这是得出可靠结论的基石。寻根时，需要同时具备上述貌似严苛的寻祖四要素。不然，出于虚假记载，或是出于一厢情愿，欲想造假或人为，或者想要在证据链上敷衍其事，仅凭孤证，臆想当然，都是欺人或自欺之举，难以确信成功。

① 关于地名因素

赣黔两地族谱族史记载中留下了三个古今庐陵地名，其一是庐陵城北大节坊下；其二是现村族居住地的吉安桐坪镇金竹村；其三是贵州历代相传的明代地名“吉安府庐陵县背街小桥边”。因后者现已不可考，又与金竹刘氏曾经的县城迁居地“大节坊”不属同一地名，失去了地名上的对接性，在对祖籍的落实和考证过程中造成了极大的干扰和困难，明确寻根中的祖籍地直至村族，是需要迈过的第一道难关。

考证中，我们通过中介人物“刘子辅”在两地谱史同时出现，参照吉安地方志与明史对有关名臣在记载上的有史可查带来的便利，终于排除了干扰，打通中间环节，以人名寻地名，迂回中成功找到了道宝公的祖籍地：庐陵金竹村。

祖籍地点的确认，又由以下论述可得佐证——

②关于生长时间

这是认证“道宝”与“赵保”是否为同一身份与名讳的关键因素，也是鉴定“道宝”为“辅之子”的《手抄》记载确有其事的根据。按两地记载，“他们”都生活在明朝，考证采用前后合龙的方式，按两条线索、世系合验，分头进行。

一是按子辅公在史谱中留下的确切生卒年代进行推导。

(1)庐陵金竹族谱记，子辅公生于元代至正丁酉十七年即公元 1357 年，其曾祖父宗敬公生于至大戊申元年即 1308 年，其间计算出的代距为 25 年。

(2)庐陵金竹族谱记，十九世的赵保公同属十三世的宗敬公的直传后代，其生年依前三代的平均代距 25 年推算，如前后正负 10 年，即可得出“赵保公约生于 1448 至 1468 年”之间的推论。

二是循迹金竹世系的祖辈生年推导“赵保”的生年，再与“道宝”在《手抄》上“永乐四年（1406）”任“莱州知县”（因不可验证而排除“赐进士出身”）进行合龙比较，在年龄上就出现了一个非常矛盾的结果：

(1)道宝公初任山东莱州知县的年龄不可知，但它记录在“明永乐四年（1406）”之后，按道宝公的几次仕宦记载来看，假定“道宝”时年 30 岁左右出任“莱州知县”，就很有可能出生在 1376 年前后。

(2)前述推算出赵保公约生于 1448 至 1468 年间，此处推算道宝公约生在 1376 年前后，两者极端情况相差 90 余年，这是三代人以上的时间跨度，毫无吻合的可能。这只能说明“赵保”不是“道宝”，读音上的相同对于相距“90 余年”的时间差，即便名字同一，也将失去意义。

三是按逻辑推理，分辨《手抄》认为“刘子辅生刘叔恚、刘道宝”这一说法的真伪性。

①去伪——生于庐陵桐坪金竹的刘子辅不可能同时又是庐陵高沙花园村刘叔恚的父亲。况且，据本文作者赴花园实地考察，在当地宗亲先前为了重叙族谱所作的调查中，村内外他们的前辈并无后裔外徙云贵省区的有关记录与传闻。

②存真——“刘子辅生刘道宝”存在可能性。现对族谱记载中可采撷到的材料梳理出旁证作如下探讨：

(1)金竹族谱记子辅生于 1357 年（元至正丁酉十七年）；按贵州《手记》“明永乐四年（1406）”上任“莱州知县”来进行推导，道宝公约生在 1376 年前后。由此可知，在出生年龄上他们属于前后两代人的其父其子上下关系。

(2)另外，用同一祖传的异地代系传衍进行检验。

按金竹族谱所记，子辅为基祖玦公 15 世，道宝公作为下一代，则为 16 世。在江西吉安，金竹村刘氏按基祖玦公世系现传为 34 世左右；在贵州，道宝公作为一世祖，已递传到 21 世左右，转换成玦公世系为 36 世左右。道宝公后裔在贵州繁衍，人数众多，说明其代系衍发也会更快，比吉安多出 2 代左右，实属代系接近并与之互为吻合的正常现象。

此外，我们期待找到更多的证据。比如，道宝公仕途通坦，“进士说”已经存疑；其中是否出于子辅公的为国捐躯，得到朝廷荫庇。他是受惠于明廷优待揀选而升迁的吗？

子辅殉国（1427），道宝早已做官（1408），无先榜父荫之嫌，庐陵老家得到的恩赏全部是名誉与名份上的：子辅公以忠节“赐赠”布政司参政，崇祀府县忠节名臣祠；有没有实质意义上“封赏”一类的“皇恩浩荡”是由客居外地的另妾之子得到呢？不得而知，金竹族谱与贵州现存传世《手抄》没有记录。

现存《明史》有记，当时有人大鸣不平，认为朝廷追赠子辅一人不够，遗留众多英烈不予大力表彰更不对。朝廷是否还有追加的封赏，除继续详查《明史》外，不得尽详。

这
可
名
氏
祖
将
播
桐
后
昌
永
越
亦
有
竹
子
两
缺
集
集
辅

③关于名讳

经上述讨论，“道宝”与“赵保”尽管在吉安方言的各字读音上表达一致，“赵”、“道”这两个字吉安方言也都读如“tǎo”，但因为在出生年代上相差90余年，从读音上进行他们可能是“同一个人”的推导也就失去了意义。

何况，在历史与现实生活中“名”全同、“人”各异的情况时有发生，同时找到同姓同名的人是常态。“年龄差”表明，“道宝”与“赵保”不是同一人。

现在可以认定，贵州《手抄》中的道宝之父“被陷阵亡”者“刘子辅”，正是《金竹刘氏族谱》中所记宣德二年死于谅江城破殉难的同名同姓者“刘子辅”。

④关于迁徙

寻根中找到迁徙记录至关重要。梳理金竹族谱中的相关迁徙信息，可得以下“金竹世祖外徙滇黔名录表”——

(1)十三世宗寿公为元代顺元路元帅府赐金牌万户，诰授奉直大夫，兵部进士，授驃骑将军。征云南阵亡，后裔留居云南滇阳。

(2)十三世宗敬公因胞弟宗仁公官任贵州路总管，迎就禄养；遭世乱，年耄未归，留寓播南，歿葬花茅田石梁庄。贵州遵义府元代取名“播州”，辖领一州四县：正安州、遵义、桐梓、绥阳、仁怀。

(3)十三世宗仁公登元进士，翰林院检讨，诰授通议大夫，官居贵州路总管职，卒任所。后裔留居泗渡水长管司，亦即后之石阡府龙泉县。

(4)十四世元淑公随叔父宗仁公在贵州路总管府所任职，后裔居留贵州茶溪。

(5)十四世元芳公侍父宗敬公，歿葬五台里，后裔遂居留播州昌田镇南。

(6)十五世子玄、子恭二公随父元芳公因侍祖父宗敬公，三代人均由江西庐陵客居播州昌田镇南。

(7)十五世子辅，发迹庐陵，由太学生擢监察御史，巡按浙江九载。历年考评最优，明永乐年间（1403—1424），迁广东按察使。父丧还乡守孝，因小人诬陷，降为交趾谅州（今越南谅山）知府。宣德二年（1427）叛寇黎利围城数月城破，一子一妾先死国难，子辅公亦与城同亡，除在故乡发妻所遗独嗣之外，他乡生存者历世情况未详。

(8)十六世以华公徙居贵州茶溪。

(9)十九世止选公经商贵州。

(10)十九世止荫公徙居播州沙溪。

(11)十九世止象公经商云南。

(12)十九世止守公经商播州沙溪。

据不完全统计，以上12条记录记载迁徙与经商滇黔者共有七代十二人之多，除云南外，有九位先祖后裔留居贵州。现在以道宝公居黔后裔达五、六万众，或说十万众，与吉安金竹元明之际的九位先祖近二百年中客居贵州，加之子辅公除赣省故乡后裔之外没有下落，于今已接近六、七百年。

综上所述，鉴于由上述四大寻根要素形成的“证据链”，尽管链条上有部分要素因异于两地不尽一致，其间又经历好几百年的时代差，比如，子辅公在南方的外省之子金竹族谱缺载，贵州《手抄》又没有实际意义上的“地名”及“道宝生年”记录，这在祖源信息交集点上出现缺憾本属正常。

本文认为：以江西吉安明代捐躯的报国英雄刘子辅为两地祖源信息吻合形成的历史交集为依据，古之庐陵、今之吉安县桐坪镇金竹村，正是贵州宗亲寻找传世《手抄》上的“子辅公”之子“入黔一世祖道宝公”的祖籍地。

总之，出于上述四大要素在证据链上的互证与重合，尽管还存在部分“信息沟”需要

继续填补。然而，我们当今有幸重构共识、再辨祖源，也正是当年族情真相的同步流露与反映，或亦可称为黔赣两地对于道宝公祖源祖系在明代吉安府庐陵县刘氏族史中的现代合理回归。

五、刘道宝世传（小结）

刘道宝（1376？—？）字祯祥，邦公 66 世。祖籍江西庐陵金竹，殉国英雄谅江知府“子辅之子”，其父仕宦中曾出入吉安府庐陵县城背街小桥边归乡守孝。系出长沙定王发公次子安成侯刘苍，为金竹刘氏基祖玦公 16 世孙。永乐间进士出身待考。永乐四年（1408）初任山东莱州知县；再任江南通州知府（今江苏南通）；三任湖北荆州知府；14 年后转升当时以大理为治所的云南金沧道台（正四品）。永乐十八年（1420）谱称“致任同迹”，怀着即使远离朝廷、身寓边陲，也同样建功立业的志向，千里赴任，官旅由荆州望西南而行。途经贵阳西六十里清岩镇滴澄桥，遭遇洞苗山民作乱，无端掳抢罄尽，身无分文，官信无存，难赴大理之任，谱称“难同以迹”，滞留当地，竟终天年，葬两江口猎场坡金盆穴，尊为入黔一世祖。配马氏，封淑人，卒葬龙潭坝观音穴。子三：天恩、天禄、天宝，迁转杨葱寨龙潭坝落业，子孙远近播迁，兴旺不替。（刘传贤）

4.2.4 笪桥始祖遐公源流世系考

遐公为笪桥始祖，后裔众多，其中还以分支“墨庄刘氏”再著称，北宋墨庄名裔刘敞、刘攽、刘奉世“三刘”影响巨大。墨庄刘氏出庐陵，笪桥派同时也是吉安刘氏重要的一支。然而，笪桥祖源说法不一，主要有“交公裔”与“定王裔”两种声音。为探明祖源真相，本文展开讨论，以期求教于识者。

一、从历史座标中辨识

1. 晋代有两位“刘遐”

笪桥一世祖刘遐，东晋任安成郡太守，现存明清《吉安府志》与《安福县志》均有记载。

万历三年（1575）《吉安府志·卷三·秩官表》载“晋废帝太和中（366~370）安成郡太守刘遐，任城（今山东济宁）人。”

清康熙五十二年（1713）《安福县志·卷二·选举》第 4 页，“刘遐”载为所记晋代安成郡太守十人之一。

对“任城人”说，光绪元年（1875）《吉安府志·卷十一·府职官》在第 400 页提出质疑，认为《晋书》中的记述可信，同时又对《晋书》未记刘遐“任安成郡太守”一事提出疑问。

《晋书·卷八十一·列传第五十一》存《刘遐·邓嶽传》，如是记：“刘遐，字正长，广平易阳（今河北邯郸永年县广府镇；县治阳城村）人也。性果毅，便弓马，开豁勇壮”、“咸和元年（326）卒”。族谱记载安成太守刘遐生母南岳夫人魏华存卒于东晋咸和九年（334），与先前过世的广平易阳刘遐是同时代人。

以上文字也可见于《民国三十六年笪桥刘氏总谱》，不仅如此，有人不知底细还将两位刘遐并作一人，记于族谱中的安成太守刘遐传中。

《晋书·卷八十一·列传第三十三》又可读到东晋（317—420 年）之后刘宋时“刘藻（434—500）字彦先，广平易阳人也。六世祖遐，从晋元帝南渡（317 年）。父宗之，（刘）宋（420—479 年）庐江太守。”另在《北史·列传·第四十五·刘藻传》中，也可读到类似

的记

《安
过两

沙定
序》)
后裔

北中
之后
常侍

公之

苍卒
孙刘

十六
相
同
籍地

守刘
又名
卒年

作为
相何
(3;
安成

擢斗
“晋
中沿

一3
每册

的记载。

根据上述府志、县志与史书，并结合族谱所引述的几项记录中，不难看出，《吉安府志》、《安福县志》中的安成太守刘遐，不是《晋书》中的广平易阳刘遐，从西晋到东晋确实有过两位同名同姓的“刘遐”。

2. 两位“刘遐”的身份辨证

(1) 关于祖籍地

目前我们还没有找到《晋书》“广平易阳”刘遐的直传后裔，但唐睿宗宰相刘祎之（长沙定王第十三子春陵侯刘买传裔）所撰《大唐故秘书少监刘府君墓志铭并序》（以下称《并序》）现存，可作参照。刘祎之（630—686）出临淮刘氏，即东汉光武帝之子广陵思王刘荆后裔，他在《并序》中说：

“府君讳应道（613—680），字玄寿，广平易阳人，汉景帝之后。十代祖遐，仕东晋为北中郎将、徐州刺史、泉陵公。子孙弈叶，侯服于江左。洎（刘）宋元嘉（424—453年）之后，王室多故，遐六叶孙藻自宋来归魏氏，乃家于顿丘（河南濮阳清丰县），仕魏至散骑常侍，封易阳子、鸿胪卿、岐秦二州刺史。”

由此可知，广平易阳刘遐祖系出自汉景帝，是赵敬肃王刘彭祖的后裔，并不是高祖邦公之弟交公的直系后裔。

《新唐书》有记载，“广平刘氏出自汉景帝子赵敬肃王彭祖。彭祖生荫城（思）侯苍。苍卒，嗣子有罪不得立，遂居广平肥乡。苍十一世孙邵，字孔才，魏散骑侍郎。邵十一世孙刘藻，北魏平南将军”。按《史记》，荫城侯苍不能称思侯。

以上文献毫无疑问把广平易阳刘遐的祖籍、祖源，讲得一清二楚。

而明清两代《吉安府志》中安成太守刘遐的“任城”籍贯出于其生母魏夫人。《民国三十六年笪桥刘氏总谱》（以下称《总谱》）写成“西洛（今洛阳）”，与刘遐公叔父刘振居地相同。“任城”、“西洛”两种说法都有出处，但透露的信息不外乎一点：安成太守刘遐的祖籍地对当时的撰志与述谱者来说，直到民国时代还不能作出定论。

(2) 关于名号

《晋书》广平易阳“刘遐，字正长”；名与字涵义相近，符合古人的取名惯例。安成太守刘遐，名与字就多了一些干扰信息，《总谱》称其兄长名“璞，字子嵩”，“遐”谱中专注又名“瑕”；《总谱》注明太守遐公一字“成始”，一字“正长”，“号从远”。不但如此，其卒年一如《晋书》广平易阳刘遐“咸和元年（326）”。看来，还真是把两位遐公合二为一了。

(3) 关于生平

《晋书》中的广平易阳刘遐从西晋时代进入东晋，建政（317）后，还继续生活了9年，作为开国功臣经历了永嘉元年（307）“晋元帝南渡”，文臣武将们制略戎马十年，又不乏互相倾轧，东晋偏安江左仅达百年。东晋开国皇帝司马懿曾孙晋元帝司马睿，死于永昌元年（322）闰十一月。从年龄上来说，广平易阳刘遐绝无可能又来到废帝朝（366~370）任了安成郡太守。

广平易阳刘遐（？—326）从《晋书》知卒年。

《刘遐·邓嶽传》记其完整一生的经历是：生于广平易阳——以（冀州）堡主起家——擢平原内史——迁下邳内史——擢任临淮太守——赐爵泉陵公——调任徐州刺史——从“晋元帝南渡”抵建康，九年后去世。光绪元年《吉安府志》提出质疑针对的是：《晋书》中没有广平易阳刘遐担任“安成太守”的经历。

《中国历史大辞典·魏晋南北朝史卷》（上海辞书出版社·2000）295页记为：“刘遐（？—326）晋广平易阳（今河北永年东南）人，字正长，性果毅，习弓马。永嘉之乱，为坞主，每临战，率壮士陷坚摧锋，冀州刺史邵续以女妻之。遂壁于河济之间，敌不敢逼。间道遣

史，受丞相司马睿节度，为龙骧将军、平原内史。大兴元年（314）十二月，周抚以彭城（今江苏徐州）叛，乃受诏领彭城内史与泰山太守徐龕讨之，徙临淮太守。徐龕因贪功不均而反，又从征龕。事平，转兖州刺史。太宁二年（324）后赵石瞻攻彭城，移屯泗口（今江苏淮阴市西南）。王敦叛，奉诏入卫京师，破敦将沈充。平敦兄王含于江宁，封泉陵公。迁徐州刺史，镇淮阴（今江苏淮阴市西南）——晋宏忠撰”

上段文字，出自当代历史学者，没有易阳刘遐任安成太守的记载。

安成太守刘遐（280？-370？）生母南岳夫人魏华存（252-334），从《太平广记·卷第五十八·女仙三·魏夫人》所记，其24岁嫁刘乂（字幼彦），遐公为次子，当生于公元280年间（西晋武帝太康年间）；再从《吉安府志》保存的任职安成太守的时代记载看，其卒于东晋废帝朝或之后。

（4）关于世系

从《晋书》中仔细筛选相关信息，可得广平易阳遐公的世传名讳：“1 遐→2 肇→3 举→4 遵之→5 伯龄→6 宗之→7 藻→8 绍珍→9 洪业→10 应道……”。

《总谱》“遐公开基筮桥衍派世系”果真将安成太守遐公与广平易阳遐公两人合二为一，以“安成太守遐公”生二子：长肇、次启分出两条支系。但“长子”仅列出“→2 肇”以下广平易阳遐公的世传到“→5 伯龄”名讳为止。

“次子”以下十世为：→2 启，子三：嵩、岱、岳→3 岱→4 芾 fú→5 乔→6 彦，子三：德俊、德伟、德杰→7 德俊→8 时用，生子二：奉、春→9 奉→10 大年，迁和州……”《总谱》不知晋代历史上有两位“刘遐”的真实存在，不辨真相，致使记载不实，贻误后人。

安成太守遐公“次子”启公以下才是筮桥衍派世系之首。

3. 两位“刘遐”辨证之后的思考

综上所述，从《吉安府志》、《晋书》、《并述》与《总谱》的志、史、谱等古文献比照中，不难得出晋代存在两个“刘遐”的结论。而且，交公也不是这两位刘遐的直传先祖。

现有族谱的续修者多半有意无意把两位“刘遐”混为一谈，将《晋书》与《总谱》中的“刘遐”事迹搅混在一起，不惧难以自圆其说。

究其原因，不外乎或是对谱史不察不究，或是张冠李戴。不然，如果其间尚有混水冒名的始作俑者，便是对晋代有开国之功的《晋书》所记“广平易阳刘遐”滋生出贪名故意的了。同时，这也是对筮桥始祖安成郡太守刘遐的大不敬。

二、世系链条出错的探究

筮桥始祖遐公后裔撰述的族谱，以民国时期费时十四年之久的《总谱》为代表，制作考究，装帧完美，印制精良，文笔畅达，更重要的是，保留了不少弥足珍贵的谱史资料。在对前辈的辛勤劳动和成果敬佩之余，谱中记载的楚元王刘交公传至安成郡太守刘遐公的世系表不免使人心生许多惋惜。

《总谱》记：刘交传 15 代至刘遐——

1 刘交→2 刘富→3 辟疆→4 德→5 向→6 汲→7 浚→8 毅→9 霞→10 表→11 琦→12 铉→13 伯陵→14 文→15 刘遐。

《庐陵敖城版塘刘氏族谱》记：刘交传 16 代至刘遐——

1 刘交→2 刘富→3 辟疆→4 德→5 向→6 及→7 浚→8 毅→9 节→10 昌→11 表→12 琦→13 铉→14 伯陵→15 文→16 刘遐。

莲花路口刘氏族谱记：刘交传 18 代至刘遐——

1 刘交→2 刘富→3 辟强→4 德→5 向→6 伋→7 厚→8 节→9 昌→10 浚→11 毅→12 震→13 表→14 琦→15 铉→16 伯陵→17 文→18 刘遐。（刘柏树《莲花路口刘氏祠堂》江西刘氏

宗亲网)

上述世系反映出安成太守遐公后代在笄桥世系的记录上历来不一致。又比如，永丰清代状元刘绎后代保存的“笄桥派”清同治三年（1864）《墨庄南邨刘氏五修族谱》记载，在秦汉之交，“刘交”传至两晋之际的“刘遐”仅为十二代。笔者不能尽数调查，但已经发现，同一祖源的族谱如在世序上出现误差，即使在数目上仅相差一代，对祖辈的名讳也会存在不止一个以上的错误。

遑论差异较大的路口刘氏，以《总谱》对比《版塘族谱》，前者在后者的第9代“节”与第10代“昌”这两代名讳上，仅以“霞”一个名讳来顶取。个中原因难以推测，我们只能说，这里增加了它们“难成信谱”的嫌疑。

按以上三份世系表，就“刘表”而言，代系上除了出现“10、11、13”三次不同以外，其上一代的父辈更有三个名讳的不同，这自然增加了笄桥派后裔族谱之间也都存在难以自圆其说的嫌疑。

到底谁是谁非？本文有充分理由说明：它们谁也不对。

这是《总谱》遐公先祖世系链上所出现的一个明显的错误。

原因大概是，古人也好，今人也罢，即为前人、名人而荣而讳，也因前人、名人而误而累。今天能把不同村族的族谱合并起来加以考察，学术的发达与时代的进步为我们追根溯源、鉴证求真创造了条件。

三、“交公裔说”不成立

结合史志，对照族谱，史谱结合，严密排查，科学认证，更容易发现族谱中的错误或漏洞，并为纠正错误奠定基石。

笄桥与墨庄刘氏长期以来均把楚元王交公定为西汉祖源。这种说法却与史籍与志书的记载发生严重冲突，难成确论。

前述“广平易阳”刘遐的真实祖源不是交公就可作证。唐睿宗宰相刘祜之《并序》直白地说“汉景帝（裔传赵敬肃王）之后”。

再如，刘表（142—208），字景升，荆州牧，西汉鲁恭王刘余后裔，兖州山阳郡高平县（今山东济宁鱼台县东北）人，生子刘琦、刘琮、还有刘修。鲁恭王刘余（？—前128），父景帝、母程姬，与定王同为《史记·卷五十九·五宗世家第二十九》中景帝十四子之一。

《总谱》却将同一个“刘表”列入景帝祖父邦公之弟“楚元王交公”直系后裔第十代，完全不遵史册记载，更是《总谱》中世系链上出现的又一明显错误。仅此可见，“交公裔说”由于明显有悖史载，无依无据，不成定论。

四、“定王裔说”有根据

《总谱》世系链条一开始就出错的“交公说”，往往误认为与北宋著名学者、墨庄“三刘”鸿名居首的敞公（1019—1068）有关。

敞公在《公是集·先祖磨勘府君家传》一文中这样说：“刘氏之先出楚元王，世为彭城人。西晋末避兵乱，迁江南。其后又迁庐陵，世次皆不明，不可得而知，然犹以彭城为望。”这位磨勘府君，即刘式（949—997），原名刘平，北宋礼部尚书，敞公祖父，始辟“墨庄”藏书，夫人陈氏聪颖贤惠，称“墨庄夫人”。早在三国吴就有叙谱记录的泰和县淇塘派刘氏族谱、吉州区曲瀨镇福田民国族谱均记称，磨勘府君的汉代先世出自长沙定王第十三子春陵侯刘买。墨庄刘氏与笄桥派的世系对接在先祖出生时间与迁徙地，历来存在疑问，本志著有专论，但不在本文的探讨范围之内。

严密考究起来，上述“刘氏之先出楚元王”的说法，只能限定于交公的直系后代，并

非天下刘氏尽然。“以彭城为望”的刘氏后人却又并非全部都是交公的直系后代。因为邦公后代不断有人还把“郡望彭城”称为刘家的总堂号。

引文尽管第一句点出“楚元王”，接着又告诫“世次皆不明”，此中颇寄言外之意。后辈岂能按照错误的理解、牵强附会地说出安成太守遐公系出“交公”？！何况，大历史学家敬公也并无此说。枉断太守遐公汉刘祖源为“交公”，只不过是宋代刘敞之后，不遵史志的记述出于臆断的误解。

既然北宋当年已经“世次皆不明”，《总谱》承继千年以来的世系链条又有错讹，今天能初步理出头绪或线索吗？好在笄桥派历代名人众多，在宋代更早的古籍中还可以找到祖先留下的痕迹。

(1)循迹唐代《青原遗碑略记》

康熙八年（1669）青原山净居寺主持笑峰大师纂印《青原山志略·卷六·青原遗碑略记》（吉安市图书馆藏）第26页：“天宝六载（747）碑略曰：七祖，汉长沙定王发后，得旨曹溪，遂住青原。开元二十六载（738）化，寿六十八”，葬寺院毗庐阁后山。次年（739），唐玄宗敕建七祖塔，位寺后，安七祖真身于塔内。唐末禧宗谥号“弘济”，亲题“弘济禅师归真之塔”。

乾隆乙未年（1775）《吉安府志》在1552页再记如上天宝六载碑略文字，可见“青原遗碑”确有其事。

据《总谱》，七祖行思幼年出家未改俗名，而是沿用族谱上的“行”字辈以“行思”作法名。行思祖父刘延，字延年，安成太守刘遐十世孙，仕隋为吏部尚书（员外）郎。隋末动乱，弃官归笄桥，迁县内龙云下村（今属安福严田镇）。刘延子二：刘铨、刘锡。刘锡长子刘行志，次子即为七祖“弘济禅师”刘行思。

北宋崇宁三年（1104）徽宗赵佶敕赐安隐寺“净居寺”匾额，安隐寺遂成今名。唐代的青原碑石是在行思去世九年后所记，行思在青原安隐寺弘法25年（公元714年至738年），说明至少在唐代，制碑人士对行思的先祖出于“长沙定王”还是相当肯定而清楚的。

(2)循迹《云笈七籋》与出土的东晋墓志

南岳夫人魏华存是六朝道教史上举足轻重的人物，被后世尊为“嗣上清第一代太师”，《云笈七籋》记述了其生平与道传。1998年9月至12月，南京市博物馆在南京北郊象山发掘了三座东晋贵族王氏家族的墓葬，其中《刘媚子墓志》（石质）又与《云笈七籋》所记魏夫人生平有密切联系。

《云笈七籋》北宋天禧三年（1019）著作佐郎张君房辑，又于天圣三年至七年（1025-1029）间成书进献仁宗皇帝；《宋史·艺文志》、《文献通考》皆录。

《云笈七籋·卷四·上清经述》云：“……任城魏华存字贤安，乃魏阳元之女也。阳元仕至荥阳、宜阳二郡太守、散骑常侍、冀州刺史。其父乃嫁贤安于南阳刘义，字幼彦。义时除为修武县令，贤安随焉。贤安自少为女，处乎内室，性好至道，虽未得仙，而真人屡降……”

据《总谱》“南阳刘义，字幼彦，修武县令”，即为安成太守刘遐之父。

《刘媚子墓志》（以下称《墓志》）全文如下：

“晋振威将军、鄱阳太守、都亭侯，琅琊临沂县都乡南仁里王建之，字荣，妣故夫人南阳涅阳刘氏，字媚子，春秋五十三，太和六年（371）六月戊戌朔十四日辛亥，薨于郡官舍。夫人修武令义之孙、光禄勋东昌男璞之长女，年廿来归，生三男三女。二男未识不育。大女玉龟，次女道末，并二岁亡。小女张愿，适济阴卞嗣之，字奉伯。小男纪之，字元万。其年十月丙申朔三日戊戌，丧还都。十一月乙未朔八日壬寅，陪葬于旧墓，在丹杨建康之白石。故刻石为识。”

法代儿北望长以二曾与卒。阳和递在崇佐年一为16路务（井

《墓志》提到“南阳涅阳刘氏、刘媚子（318-361）修武令又之孙、东昌男璞之长女”是其中的重要信息。

按碑石的记载，刘媚子嫁王建之，其为“书圣”王羲之堂侄，袭封都亭侯。读唐代书法经典《述书赋》有注云：“刘璞字子成，南阳人，晋光禄勋，即得道南岳魏夫人之子。”

综合上述三条文献记录，再联系《总谱》不难发现——

①东昌男璞之胞弟安成太守刘遐的祖籍为“南阳涅阳”。

②南阳“刘又”即“刘又”，而《总谱》写成“刘文”，三个笔画相近的汉字均指向晋光禄勋刘璞之父一人，同时也是晋安成太守刘遐的生父。

③刘媚子（318—361）属太守刘遐侄女，生年与祖母南岳夫人魏华存（252—334）存在隔代世系相承关系。叔父安成太守刘遐生于280年左右，一是参照夫人24岁的婚嫁年龄，太守为次子；再参考《墓志》刘媚子的生年作如是推定。

五、安成遐公祖源的世系探讨

为探求祖源，可以按祖籍地与迁徙变化来探求相关信息。

从最早发现的可靠文献入手，不失为即便利又科学的一种追溯安成太守遐公祖源的方法。于是我们把目光投向天宝六载（747）碑“七祖，汉长沙定王发后”的记述。再依据晋代《墓志》提到出于“南阳涅阳刘氏”，两者结合起来考察，据史谱记载，长沙定王16位儿子中，哪一位与上述信息最有关联呢？

经排查，十子丹于孝武帝元朔乙丑四年（前125年）三月封安众侯，后代徙沮阳（今河北怀来县南），属南阳郡。其后裔又徙南阳涅阳（今河南镇平），魏晋时成为南阳涅阳刘氏望族。

《新唐书·宰相世系表·卷七十一上·表第十一上·宰相世系上》记：“南阳刘氏出自长沙定王。生安众康侯丹，袭封三世，徙沮阳。裔孙虞字恭嗣，魏侍中、关内侯，无子，以弟子阜嗣。阜字伯陵，陈留太守。生乔，字仲彦，晋太傅军谘祭酒。生挺，颍川太守。二子：简、耽。耽字敬道，为尚道令。生柳，字叔惠，徐、兖、江三州刺史，又徙江陵。曾孙虬。”

《三国志·魏书·二十一卷》记：“刘虞字恭嗣，南阳安众人也。……著书数十篇，及与丁仪共论刑礼，皆传于世。（魏）文帝即王位，为侍中，赐爵关内侯。黄初二年（221）卒。虞别传云：时年四十二。无子。帝以弟（伟）子阜嗣。”

从以上记述，南阳涅阳刘氏传筭桥遐公世系呼之欲出。

检索新旧《唐书》中的关键词“安众侯”，依据《后汉书》、晋代孙盛所著断代史《晋阳秋》等史书，《庐陵刘氏志》对照并参考《泰和刘氏统宗谱·2012》第209页，从其后代递传记录中综合厘得以下“邦公传裔安成遐公世系直传表”：

1 高祖邦公→2 文帝→3 景帝→4 长沙定王→5 安众康侯丹→6 安众节侯刘山拊→7 安众繆侯刘毋伤→8 安众釐侯刘褒生二子。长子名号失考；次子款→9 安众侯刘款→10 安众侯刘崇，居摄元年（公元6年）起兵讨王莽；被害→11 刘礼，随父反莽，徙居沮阳→12 刘宠（隆），佐光武定天下；建武二年（26）以骠骑将军行大司马事→13 刘松，安众侯宠子，建武十三年（37）招复为安众侯→14 刘掬，安众见侯。子三：望之，虞，伟。伟之子阜出继虞为嗣→15 刘虞（180—221），字恭嗣。南阳安众人。著书数十篇，与丁仪共论刑礼。魏文帝即位为侍中。兄望之，任荆州太守刘表从事职，次年黄初二年（221）因谏被杀。祧弟伟子阜→16 阜，字伯陵，陈留太守；生三子：乔、义、振→17 乔（249—311），字仲彦，晋太傅军谘祭酒；为豫州刺史，累迁散骑常侍，御史中丞。死于石勒兵乱。乔生祐、挺，裔徙江陵（荆州）；其显裔刘洎，唐太宗宰相，新旧《唐书》皆有传。乔弟义，曰文曰义曰又，字幼

彦，修武（河南西北隶焦作）县令、始安（桂林）太守。又弟曰振者，字幼昌，居西洛。又妻魏华存，称南岳夫人，生二子：璞、遐。→18 璞，字子成，丹杨（今安徽当涂丹阳镇）尹→18 遐（280？—370？）又名瑕，字子嵩，东晋陶侃（259—334）府从事、中郎将；东晋安成郡太守（366—370），笄桥始祖……蕃衍后世无算。

六、结论与叙议

本文重点考察并认定笄桥刘氏为汉景帝后裔，其祖源暨长沙定王第十子安众康侯刘丹。原限于史谱资料的不足，“邦公传裔安成遐公世系直传表”中间缺少两代，在收入《庐陵刘氏志》时，兹据《泰和刘氏统宗谱·2012》予以增补。

笄桥刘氏在古之庐陵、今之吉安，人才辈出，支裔众多，古往今来，极具影响力。纵览古今谱牒，限于立基之初往往经历迁徙与时代动荡的局限，后代叙谱之时，各地村族开基之前的世系往往出于追源溯流的紧迫需要，产生纪前世系的错讹，十分常见。本文以《总谱》笄桥派纪前世系为例，也说明了这一点。

2016年7月间，新发现的吉州区曲濂镇彭家坊福田刘氏族谱与收藏于泰和淇塘同源族谱的世系记载表明，墨庄刘氏系出中山靖王刘胜之子，亦即西汉樊鄴节侯刘修。有兴趣的读者，请参见本志所收“4.2.7 墨庄汉刘祖源探秘”，以及“7.1 庐陵刘氏主要分派及其汉刘世系·福田派”。

参考文献：

- (1)刘明和. 笄桥刘氏（墨庄刘氏）源流新考. 墨庄退轩刘氏网. 2009
- (2)王大良. 南阳涅阳刘氏研究. 南都学坛. 1989（3）
（刘传贤）

4.2.5 吉安县固江岭上刘氏寻根问祖记

众所周知，“文化”在“文革”中遭难，民间谱牒也不例外。在固江岭上，刘氏续修的明清族谱也在“文革”中荡然无存。尽管再次兴修村祠，只要孝心虔诚，福缘祖庇，众人聚财，仍可大为。然而念先贤，承祖志，凭几位老人的零碎记忆，续谱无据，族人不胜唏嘘。由是，岭上村洪生宗亲立誓寻源。



寻根问祖后所建 岭上新祠怀德堂

2014年8月16日（星期六）本文作者与吉安县水利局奇清局长、原县教育局督导室来兴主任一道，陪同岭上洪生、桐玲两位宗亲，至吉安北门（今吉州区北门）出城的金溪、城西方向的固江岭上两村实地考察一天之后，晚上挑灯彻查，再次从祖源、年代、人名、地名、城属方位等不同角度厘清了在

《吉安县地名志》、《民国三十年吉安县志》、《吉安地区刘氏村族志》分别记载的固江岭上村的相关信息。8月23日又到周六，洪生宗亲由族叔正玲（表祖夫）陪同，与本文作者一行三人再次驱车一路疾行，上午10时来到永新。

永新县刘氏联谊会筹委会珍龙和永生两位宗亲等候已久，而且已经完成了永新城东方方向的刘氏村族、村名的线索调查。遂再次按另一角度筛选的相关信息指向，由他们引导，10点40分到达永新著名古村三门前调查固江岭上祖源。穿过宽敞的大祠堂屋，来到祠堂屋后阅览室，村主任刘和田宗亲应声抱来新修《后隆刘氏族谱》（1994年编）上、中、下集共

三部，供我们详细查阅。

在一个半小时的阅谱查访期间，始终得到主修长者 84 岁高龄刘叫朵先生记忆清晰、思维敏捷的热情指点与协助。经反复访谈与勘查，再从迁徙年代与吉安基祖名讳切入，终于不负有心，如愿查到固江岭上刘氏由永新外徙的始迁祖士元公的名讳及其相关世系信息。

在相约再访的近一个月之后，2014 年 9 月 14 日（星期日）洪生、桐玲、来兴、传贤一行四人，通过三门前村委主任刘和田先生的事先亲自联系与引领，专程来到宗亲刘东山先生家居查看《光绪三年（1904）后隆刘氏族谱》，重新核实了新修族谱中所收祥公 25 世吉安县固江岭上始迁祖士元公的世系信息。

同日下午，我们来到吉安县永阳镇涯湖村委沙垅村，查对其民国旧谱记载的与岭上村同祖同宗沙垅基祖伯乔南宋绍兴年间（1131—1132）徙居永阳及其后世的有关信息。



2014 年 10 月 5 日正值国庆休假期间，应永新县埠前乡共和村委书记刘森林宗亲电邀，洪生开车前往城下坊再认祖源。一同前往的还有岭上村刘桐玲、刘寿生，以及县市联谊会刘奇清、刘传贤共五人。城下坊村组长刘小林宗亲，以及专程从深圳市返乡度假的刘报祥等宗亲早已备好族谱，等候多时。

在浓郁的亲情氛围中，我们一行又来到与村书记森林宗亲毗邻的报祥先生温馨之家，两地分离 400 多年的城下坊基祖程凤公后裔始再得聚首促膝，同堂欢语，长话桑麻，共叙族谊。当日午间，我们一同分乘两车来到埠前镇，城下坊宗亲盛情款待，把盏数巡，酒酣情深。饭后，固江岭上宗亲来到城下坊刘氏宗祠惇隆堂，面对基祖画像，首次祭拜。报祥先生又约好三门前村主任和田宗亲，在他们的陪同下，我们一行七人不顾劳顿，冒着秋日余暑，乘车满员，一同来到永新基祖祥公后裔七世祖宋宰辅沆公墓前，献香崇祀，虔诚致祭。遂后，合影留念，话别依依，重踏返程。因本人亲历先后数次寻访，依据《民国三十年吉安县志》与新旧《后隆刘氏族谱》，并参考《四修吉郡磐宗堂祠谱》有关记述，现将岭上历代传承世系与先世迁徙等信息一并整理如下：

1. 《民国三十年·吉安县志·氏族志·卷二十》238 页记

“雅泽刘怀德堂 凡八户 男 23 丁 女 19 口

基祖天龚清康熙间（1622—1722）由吉安北门金溪迁今地（固江岭上）”。

经核查，现知原印“永新东门”实为错记。

2. 永新迁徙吉安补记

永新基祖祥公后裔二十五世祖士元公，约于 1605 年，即明万历三十三年徙居吉安城北门十八里金溪，为基祖。

3. 历代传承世系

①安成遐公世系：1 东晋安成郡太守，笄桥始祖遐（280？～370？）→2 启→3 岱→4 带→5 乔→6 彦→7 德杰→8 时济→9 秦→10 延（迁安成下村，为基祖；今安福严田镇龙云下村）→11 铨→12 行恕（堂兄行思，吉安青原山净居寺基祖、亦即禅宗第七祖）→13 忱→14 朝宾→15 敬→16 守文→17 逊→18 除→19 祥（自龙云下村迁徙永新城北后隆中村）。尽管有族谱称，刘除与刘祥的父子承绪待考。

②祥公永新北门后隆中村世系：1 祥（字思望，唐景福进士，授奉议大夫。中村基祖）→2 承贵→3 志→4 景洪（有功郡邑，上聘不仕，自卜其昌，因易中村为后隆）→5 熙→6 素

(子四：沆、淑、沔、注)→7 沆(生于中村庙背版塘，登 1030 年暨天圣八年王拱辰榜进士第二；北宋著名宰相。子三：瑾、璋、瑄)→8 瑄(八子：仔、倜、俨、侁、份、侔、倜、倜)→9 倜(子二：伯乔、偃佺)→10 偃佺(兄伯乔绍兴年间徙居吉安县永阳镇东北五里沙陇村)→11 德循→12 复→13 文孙→14 崇老(子二：阳凤、程凤)→15 程凤(移居永新北门城下坊)

③祥公永新北门城下坊程凤公世系：15 程凤(城下坊基祖。授征仕郎，生于 1259 年，即南宋理宗开庆元年正月二十三日；歿失，葬相坟前。配康氏，生歿失考，葬上沆城下)→16 尚清→17 喜宗→18 逢亨(三子：必清、必靖、必恭)→19 必恭(三子：体仁、体义、体智)→20 体智→21 珏(子二：养才、养贤)→22 养才(号静轩，生于 1482 年，即明成化十八年六月二十三日；歿 1537 年，即嘉靖十六年十一月十一日。葬六十三都谢家塘尾。配戴氏，歿葬上边大林园。四子：初、祖、祠、禅)→23 初(字克绳，号松异。生于 1513 年，即明正德八年正月二十九日。配怀忠逢桥左氏。三子：蔓椿、蔓柳、蔓桂)→24 蔓椿(字应麟，号云崖。生于 1535 年，即嘉靖十四年七月。配合东左氏。子二：士尧、士元)→25 士元(迁徙庐陵城北金溪村。兄士尧，字钦唐，生于 1571 年，即隆庆五年八月初四。)

④祥公吉安北门金溪世系：25 士元(字钦明，约生于 1575 年，即明万历三年。约 1605 年，即明万历三十三年徙居吉安城北门十八里金溪，为基祖。)

→26. 1600 佚名→27. 1622 佚名→28. 1644 (天龚出生)

⑤祥公吉安固江雅泽世系(推算)：28 天龚(约 1685 年，即康熙二十四年迁吉安固江雅泽上水坑居住，筑怀德堂，为雅泽基祖。后裔居四世。)……33 逸明(佚名)，约于 1754 年生，即乾隆十九年。约于 1784 年，即乾隆四十九年，由雅泽上水坑迁居今雅泽岭上。迁居岭上的 230 年间，今已传至 46 世。

4. 岭上刘氏先祖迁徙路线

丰沛(彭城)→西汉长安→长沙(定王封长沙王)→安众(定王十子丹封安众侯。属南阳郡；县治今河南邓州市元庄乡、汲滩镇一带，邓州市现仍有安众村)→江陵(湖北荆州)→安成笪桥→安福严田龙云下村→永新县北门后隆中村→永新县北门城下坊→吉安北门金溪→吉安固江雅泽上水坑→雅泽岭上。(刘传贤)

4.2.6 蜜湖派基祖刘偃汉祖王侯名讳考

2013 年以来，在有心与无意之间本文作者找到以下五则事例：

——南宋著名文学家与爱国词人、庐陵小隰(今属吉安县梅塘镇)刘辰翁(1232—1297)撰存《乐邱(刘达仲)处士墓志铭》，先述“按唐禅师塔碑，(禅)师刘氏(行思)，长沙定王后世，为七祖”；再述“安成有兴祚刘氏神者(蜜湖始祖刘像，谱传曾封兴祚王，民间奉为福主菩萨之一)，又长沙来也。”这段文字表明，早在刘辰翁生活的宋代，蜜湖始祖刘像就认为是长沙定王裔。

——明宣德元年丙午(1426)前修职郎、赐华盖殿说书、蜜湖经庐陵石塘分派铜溪店下二十二世刘亨，字嘉会，为庐陵田南石溪同宗再修族谱作序，称“余世出安成思侯苍之派，与芳兰、良骥(长沙定王长子膺公裔)有同源分流之宗雅”。

——明正德年间(1506—1521)首次创修吉郡刘氏总祠磐宗堂，直到清光绪十三年(1887)第五次续建，主谱中所记 400 年来祠内不但“广平刘氏始祖”赵敬肃王无牌位，吉安府九县一厅范围内的蜜湖派刘氏，竟然也无一座直系先祖的牌位入祀。可见历代主持创修的吉安府各路名宦乡贤早已执信，该派汉王先祖就是一一直在祠内虔诚祀奉的长沙公；次子思侯刘苍才是安成刘氏祖。庐陵县蜜湖派族谱中之后有记，石塘派后裔刘耀珪卸任无

为州刺
坑四塘
一
县八村
传裔祖
一
安成以
平(王
这
彬武、
定路线
竹山下
今
徙广西
生和，
该部乾
(805-
四川徙
关
和六年
附祖坟
就
泗塘上
收蜜湖
序”开
禁使人
的族谱
派后什
今
史谱的
史时空
先就知
安成，
年生)
是代卷
的意匠
清泉于
字
会有几
页。“
而子
也同本
的真木

为州刺史后，乾隆甲午（1774）始得在府城五岳观附近辟地，专以主持修建吉郡“两湖三坑四塘”蜜湖铜溪派总祠。

——清乾隆十九年（1754）蜜湖派铜溪店下刘氏后裔与自宋代以来就由安成分徙庐陵县八村的东冈景公派刘氏共九村（即九邑）合修刘氏族谱。该族谱同尊长沙定王为汉王直传裔祖，尊其次子刘苍为安成刘氏裔祖。

——清乾隆四十五年（1780）《安成洋田刘氏重修族谱·原引》记：“自思侯苍公分授安成以来，支分派衍，迁徙不一……递传像公，仕安成令，进爵益国（公），加谥（封）广平（王），立庙于（县）治东。”

这则最后列举的谱例材料，得自2016年8月14日。《庐陵刘氏志》编辑部该日由苾桂、彬武、宪文、传贤组成的外调组，冒着酷暑，在安福华山宗亲指点下，出发前经过精心拟定路线，再由蜜湖宗亲新生热心引路陪同，前后历访洋田、出发时未知地名的吉村，以及竹山下、令人难忘的汤村卧龙樟等地。

今详勘该谱及有关族谱可知，洋田初祖刘相，字时轮，安成思侯刘苍29世孙；兄时辙徙广西。刘相，唐贞观末年（约649年）任折冲都尉丞，离职后由长沙迁居安成县背。相生和，和生可輓，可輓生刘康（徙居湖头）；康公第三子即后世尊为蜜湖始祖的安成令刘像。该部乾隆族谱记，由刘像递传至蜜湖一世祖刘偁凡十代：像→哲→洸，又名異，唐宪宗时（805—827）任成都太守，遂居成都→伯（柏）→徹→义→谐→恕→宋，又名旦→偁，由四川徙安成移居蜜湖。

关于刘偁，蜜湖派刘氏族谱普遍记述：刘偁，字汉臣，像祖九世孙宋公子。五代吴太和六年（934），由川徙任安福主簿；念像祖故莹独处蜜湖白马峰，遂基斯土之西址。歿葬附祖坟左。配周氏，歿葬附祖坟右。尊为蜜湖一世祖。

就在前一天，8月13日本文作者与圳头伏苟宗亲在吉安县登龙乡调查发现，蜜湖派第泗塘上房现存最早、保存最为完整的《蜜湖刘氏族谱》，续修于明万历癸卯（1603）。该谱收蜜湖18派称谓，所署撰写时间最早的梁武帝“普通元年”（520）“金陵清泉子王肇先谱序”开篇写道：“安成刘氏自汉广平分封以来，历世久而子孙繁甚（盛）”。当时琢磨此句不禁使人疑窦丛生。正好它是“蜜湖刘氏出广平”的最早出处，也是本文作者已知现存最早的族谱所记，此后不断有人引用并推演出“安成蜜湖刘氏系汉广平分封后裔”之说，蜜湖派后代深信不疑。

今天，以时空来定位，前上句要么写成“安成刘氏自汉长沙分封以来”才是切合汉刘史谱的历代记述。同理，要么写成“陰城刘氏自汉广平分封以来”也才合乎传世逻辑。历史时空完全可以澄清该句的本来面貌。试想，难道作者当年（公元520年）能掐会算，预先就知道“陰城刘氏”的“蜜湖一世祖刘偁”在400多年后（公元934年）会从四川回到安成，而后成为“安成刘氏”吗？要知道，当年即使是前十代的蜜湖始祖刘像（公元724年生）也还没有出生呢！如果我们想为该谱序的作者申辩，只能说：此处的“广平”二字是代替了“长沙”而变身所致，刘偁及其先祖早已即是“安成刘氏”。改动“普通元年序文”的意图是，“蜜湖刘氏”出自“广平”，是早在“普通元年”就有的定论。也许作者“金陵清泉子王肇先”不清楚汉代有两位刘苍同时存在，安成刘苍于是变成了陰城刘苍。

实际情况是，该句不是王肇先的原说或原文，他根本不会预见到安成刘氏或陰城刘氏会有后代在400年后，来到蜜湖定居而繁衍生息。证据来自《泰和刘氏总谱·2012》第449页。“金陵清泉子王肇先谱序”第一句是“余观安成刘氏通谱，刘自汉分封以来，历史悠久而子孙繁衍”。其中并无“广平”一说。吉安县指阳乡合江在1996年续修《合江刘氏族谱》也同样收有该篇谱序，记载该句也是“刘自汉分封以来”。可见，这才是王肇先原文即原序的真相。

打开《史记·卷二十一·表第九》，司马迁先后写有更早的记述：（长沙定王）次子刘苍（景帝孙）“元光六年（前 129）七月己巳授封安成（今江西吉安市安福），谥思侯”。谱牒世称安成思侯苍。《表第九》后 5 页再记：元朔二年（前 127）六月甲午（赵敬肃王）子刘苍（景帝孙）封广平（今河北鸡泽东南）为阴城侯，“元封元年（前 110）侯苍有罪，国除”。谱牒世称阴城侯苍。由此，宋代的《新唐书·宰相世系表》沿称，“阴城（思）侯苍嗣子（因父）有罪不得立；后代迁居广平肥乡而衍。”按《史记》，“思”字属误衍；“因父”二字却并非可有可无。

两位刘苍，同名同姓同时代同为景帝孙，同称某“城（成）”授汉侯，确实难以分辨。我们再来辨记两位刘苍的后三代子嗣，再次出现了不但极其相似，而是完全相同的名讳。现代概率学告诉我们，这就不可能也用历史的偶然作解释。

江西省谱牒研究会理事、安福谱牒专家姚义兴 2005 年总撰安福姓氏源流专著《庐瀟人家》，上册第 7 页、第 8 页依据《安成郡马刘氏族谱》记称：（思侯）第二代苍之长子安成金侯刘當（自當），西汉元鼎元年（前 116）受封；第三代安成节侯刘寿光西汉大初二年（前 103）受封，元平元年丁未（前 74）国除，成为平民“仍食钦风、永嘉（今安福东乡洲湖、甘洛、寮塘 3 乡镇辖地）二乡禄贡”。该书同页及次页又记，刘寿光生 4 子：刘方继为长，仅庐陵县就传裔“新圩、城山、黄塘、社背、樟坪、小济、竹山、冻头岭；值下平原、铜汲、金州、境湖、小江边；富田江陰、七十都冷水坑、云楼、东固”。次子刘锡，庐陵传裔“永阳、丁陂、梅塘、富田、第泗塘”。第三子刘乔，“字谿谷，居谷口”，传谷口、郡马、江口（冈口）刘氏。此外还传裔东冈刘氏、水部刘氏。第四子刘楚，“字谿荆，分徙（寮塘）荆山（吉村）”。上述 4 兄弟的后代，亦即安成思侯苍的后裔，2000 多年后，已经成为 60 多万吉安本籍刘氏人口中人数最多的主体。

综上，安成思侯苍后三代世系递传是：苍→當→寿光→方继、锡、乔、楚。

直到今天，曾经同属庐陵古县的吉安县、吉州区与青原区，各地历代现存的刘氏族谱也大都一如上述同样的记述。

蜜湖派族谱从“汉阴城侯苍”以下三代世系记录是：苍→嘗→寿光→锡。今天我们看到，对“苍”的记述从《新唐书》，子嗣以下也不着墨，循借“嗣子有罪不得立”全部空白，以“嘗”代“當”，“嘗”后两代保留原名讳，又剔除“锡”的其他兄弟。无独有偶，始祖刘像的两个兄长刘儀与刘優也都不见于谱记。

明代始建吉安府刘氏总祠磐宗堂，坚持祖祢不容错漏的安成思侯曾孙的其他三位兄弟的后代，还有历代坚持祖述的洋田刘氏后代，他们与蜜湖派持谱人士发生过不可避免的究竟是谁误认汉王与汉侯的争论。争论的结果是，与汉代人数众多的其他汉王汉侯一样，该派认为自身派衍于吉安府的赵敬肃王牌位只能阙如。

本文试图进行一次蜜湖刘氏汉代王侯先祖的寻根之旅，真诚追溯安成蜜湖派始祖刘偁的汉祖王侯真实名讳之所在。中国人自古民德归厚，来自慎终追远的文化情怀。历代叙谱，先祖的真实名讳没有选择，也不容更改。

那么，蜜湖刘氏汉祖王侯的真相何在？恕本文以下列六例再叙。

真相之一，尊长沙定王为安成刘氏汉王之祖的续修于乾隆四十五年（1780）的安福洋田族谱提供了蜜湖派始祖刘像、一世祖刘偁之间与之前的世系图；另有安成郡马族谱及其他族谱，如庐陵澧田湛塘族谱为证。这也是自明代以来首建磐宗堂，以及后代历次倡建，吉郡名宦乡贤首事们坚持己见始终如一，更有以历代谱牒相传承的世系记载为依据：“蜜湖派不是赵敬肃王的直系后裔”。

真相之二，蜜湖派于普通元年（520）的首修谱序中留下了“安成刘氏”的说法，具体到欲自证的“安成刘氏自汉广平分封以来”之说，也是问题最早出现的根源所在，此说的

出现远远早于蜜湖刘氏开派的“第一时间”，即蜜湖一世祖刘偁由川徙安成在五代吴太和六年（934）。众所周知，“安成刘氏”与“广平刘氏”在历史上是同时出现的，两位刘苍属于“堂兄弟”，根本不存在“出于”的关系；在这同时也留下了有人有意或无意以“广平”更改“长沙”的证据。

真相之三，在包括蜜湖刘氏在内的安成刘氏族谱中，“苍”的侯爵之家前四代尚未分居，“苍”的子、孙、曾孙其名讳“两种”族谱的记载几乎完全一致：苍（倉）→當（嘗、自當）→寿光，子四：方继、锡、乔、楚→锡，寿光次子；四兄弟始分。这一“侯爵之家”唯一可能的，只能是汉长沙定王次子分封的安成思侯之家；其四代世系递承在汉刘族史中举世独一无二。

真相之四，明万历癸卯（1603）《蜜湖刘氏族谱·原世纪》“一世苍”的记述是：“汉赵敬肃王子，封于广平，为陰城侯；时元朔二年（前127）六月也。苍薨，嗣子有罪不得立，遂居广平肥乡。吾刘之称广平以此。”这段文字的“苍薨，嗣子有罪不得立”来自《新唐书·卷七十一·宰相世系（一上）》，对照《史记》，除“薨”、“嗣子有罪”言之失当外，以广平刘氏的身份来说，都是正确的。问题是，癸卯谱的编者撞了南墙头不回的“鲁莽”程度令人吃惊。

君不见，蜜湖族谱所记在《宰相世系》中与其所列举的“历世仕宦”相关的先祖名讳，

唯一相同的是从第十一代开始的第二位“十一世孙刘藻”。宋邓名世乾道四年（1168）撰《古今姓氏书辩证》，进一步考证，称“藻自（刘）宋（420—479）入后魏（386—534），居顿（丘）；生矜。（矜）任兖州刺史、城阳公。”在蜜湖族谱中的刘藻，却是“八世，汉章帝建初间（76—84）为司马，征匈奴”。这两位刘藻，全然不同朝代、不同派衍、不同仕宦、不同子嗣、不同世系，只是姓名相同的两位先祖而已。蜜湖续谱者自注为：“据《唐书》云：十一世孙藻。（蜜湖）今谱称八世；殆未知孰是。”亦有学者再考证，宋人著《新唐书》还是有误：陰城侯苍后裔刘藻实际上是“16世”（何光岳《汉源流



湛塘刘氏 2016 年 10 月新建的“文献第”

史》346页）。

由此可知，两位刘苍的父称各一，他们仅是同名而已。蜜湖刘氏与广平刘氏除了“刘苍”的名讳相同之外，其世系名讳都不同，蜜湖族谱续谱者强以为据，绝非祖述。因此，“吾刘之称广平以此”，是毫无根据的。

真相之五，陰城侯苍的直传后裔现存“河南清丰刘氏祖传世系表”，从陰城侯苍至其曾孙前四代及以下所记是：陰城侯苍，妻王氏，子忽→忽，妻郑氏，子翼→翼，妻张氏，子震→震，妻杨氏，子炽……→苍以下第十一世：魏散骑常侍刘邵，妻卫氏，子茂……→邵以下第十一世刘藻，居河南顿丘（今河南项城），妻吴氏，子矜→刘矜，北魏兖州（今安徽亳州）刺史，妻冯氏，子辰……。另据《泰和刘氏总谱·赵敬肃王派·崑公分宗图·2012》所记，陰城侯苍的四位子嗣是：烘、佑、志、岵。由上述谱牒所记，两处都不见“嘗”这一名讳。陰城侯苍子岵位下曾孙崑公之子式，东汉光武帝诏复陰城侯。

还有“真相之六”。刘氏之根在西汉，蜜湖刘氏如出广平，那么其始祖刘像的前辈，是如何从广平肥乡来到安成的？“安成思侯裔”立马能说清。蜜湖刘氏之根早已错综盘结，与自身源自安成思侯之裔开始，天生就与安成刘氏的其他宗族合生在一起。蜜湖族谱中所说“像祖先世不详”，不是难以探求之语。

上述真相表明：安成蜜湖刘氏祖先汉王汉侯根本不是赵敬肃王及其子陰城侯苍。对于蜜湖派来说，该到纠正前人不明真相时发生误解的时候了。

吉安县澧田镇湛塘距蜜湖不过三四十华里，受蜜湖（现安福县枫田镇新屋场刘家组）族谱的影响，自家谱牒中裔出“长沙定王”与“赵敬肃王”两说互见。遵从本文考订的真相，村民同宗慎重认定祖源系出“长沙定王”；并在2016年10月全村为重新矗立的新牌坊“文献第”举行庆典，还在楹联上郑重彰示：

“长沙定王 安民法古 发祖德泽远；武功大夫 祥符领兵 欣公恩威久。”

蜜湖派族谱保留着唐代之前普通元年（520）谱序，恐怕这在民间谱牒修撰史中算是一件罕见事。“文献第”沿称过去旧牌坊的取名，来自隆兴二年甲申（1164）朱熹所写的序言：“嘻！圣人之后耶？何数千载间而无间断也！自非故家文献能若是乎？异哉！子孙之贤也。”

“文献第”下联提到的“武功大夫刘欣”，是长沙定王次子安成思侯苍三十九世。族谱记：刘俊英，字欣，唐末（859—884）团练使，钦加武功大夫。当年由河南开封府的祥符县奉命领兵守安成，又回到了世家祖居之地，遂安家于钦风乡四十六都白石固冈，即今天的安福县甘洛乡藕塘。武功大夫刘俊英曾孙刘偃，南唐保大年间（943—957）徙居庐陵夏派（今吉安县官田乡夏派村）为基祖。谱中另记，安福洋田初祖、安成思侯苍二十九世刘相（时轮），唐贞观末（644—649）任折冲都尉，也是安成思侯苍位下早于蜜湖始祖刘像的直系祖先。蜜湖“汉刘世系”可参见本志“7.1 庐陵刘氏主要分派及其汉刘世系·蜜湖派”。

（刘传贤）

4.2.7 墨庄汉刘祖源探秘

宋朝刘式（949—997），谱称磨勘府君，居官多年，身无长物，却有书籍数千卷，执意要把它们留下，传给子孙后代。夫人陈氏，见诸子习学稍有懈怠，常指着书卷对他们说：“此汝父所谓‘墨庄’也。”墨庄刘氏由此而来。

墨庄原属清江新余，现为樟树市黄土岗镇荻斜墨庄刘家。子孙晚辈皆以刘母陈氏之言不断自我激励，勤学不倦。孙刘敞、刘攽兄弟，学贯古今，成宋代大儒。刘攽，北宋庆历六年（1046）进士，著名史家，与修《资治通鉴》；一生著述甚为丰厚，有《彭城集》、《经史新义》、《公是集》传世。与兄长刘敞、侄刘奉世被称为“墨庄三贤”。后辈子孙五兄弟均为进士，以“一门五子登科”传为美谈。

绍兴四年（1134），高宗下诏追赠刘式为太子太保、陈氏为墨庄夫人。乾道九年（1174），朱熹作《墨庄记》，元文坛名士吴澄再作《墨庄后记》。名将岳飞征战中途经清江，闻墨庄轶事，欣然以“墨庄”命笔，后人将墨宝制匾悬挂于刘式的父亲珣公祠内。派衍宜丰天堡刘家，施粥亭的“墨庄”牌匾，模仿的是岳飞真手迹。墨庄刘氏后裔，好学多思，勤奋进取，科举时代产生进士26人；明清登乡试榜多达60余人。前清江西巡抚赠匾“江右名家”以示表彰。

据现存最早的文字记载，墨庄刘氏源自吉州庐陵，并非始自安福龙云下村。自元明以来，又有后代回徙吉安府。清同治三年（1864）《墨庄刘氏达江蘭邨五修族谱》记，清代吉安府永丰状元刘绎即为荻斜墨庄派后裔。达江蘭邨，现取名永丰县恩江镇城南刘家，基祖刘桂轩，由峡江马埠迁入，立基已有800余年。

远近有名的饱学世家大族墨庄，后世追溯祖源，对始迁祖往往念念不忘。因宋代族谱不存，后世苦苦寻觅，存在不少困难。在墨庄族谱之外，较早而有文字可考的记录来自庐陵欧阳修（1007—1072），他撰写的《斯立公墓志铭》开篇写道：“斯立公（983—1048）讳立之，字斯立，姓刘氏，吉州临江人也。曾祖讳逵（823—949），祖讳珣（843—942），当

五代时其职，州清溪州。”上同朝作世所撰南。其者，巨字叔度。刘逊刘敞。刘交自并非楚元生第六江蘭屯的迁徙人们到乡十九世刘氏弟由派衍明乡自其分三年的在这三个乙卯，竟只不本不刘知刘氏二世一27和元作序文前士”1

五代时，避乱皆不仕。父讳式（949—997），官至尚书工部员外郎，掌三司磨勘十余年，能其职，世以其官（即以磨勘府君）名其家。君少孤，能自立，举进士，为福州连江尉，睦州清溪簿，宣州南陵令，改大理寺丞，知婺州金华县，太子中舍，知梓州中江县，通判泸州。”

上述墓志铭所说的临江人刘敞（1019—1068）斯立第三子，与永丰欧阳修同出吉州，同朝作官，同是历史学家，相知相交。《斯立公墓志铭》是欧阳修参考或依据刘敞提供的家世所撰存。刘敞本人后来在《先祖磨勘府君家传》中追溯祖源说：“西晋末，避兵乱，迁江南。其后又迁庐陵，世次皆不明，不可得而知。然，犹以彭城为望。自庐陵迁新余（荻斜）者，曰逊。逊生超，超生逵，逵生璵，璵赠大理评事，凡四世。……评事生礼部尚书讳式，字叔度，少有志操，好学问，不事生产。”

从上述两段文字的表述中，不难理出墨庄刘氏自始迁祖以下至第七代刘敞的世衍图：刘逊（自庐陵迁新余荻斜）→刘超→刘逵→刘璵→刘式（磨勘府君）→刘立之（斯立）→刘敞。这就是墨庄刘氏当年对自身家族的历史记忆。也就是说，认为墨庄刘氏系出楚元王刘交的安成笪桥派，是后来发生的事情。其中所叙述的地点均为“吉州庐陵（吉安县）”，并非“吉州安成（安福县）”。况且，本志也以史志谱的记述为依据，证明安成笪桥派并非是楚元王刘交的直系后裔。

安福笪桥族谱记：始祖刘遐十七世刘裡第三子、安福西乡十一都龙云下村派祖刘承美，生第六子刘知道，外徙而客居婺州金华县管明乡乌龙桥。清同治三年（1864）《墨庄刘氏达江兰邨五修族谱》“历代刘氏源流考·墨庄刘氏源流考”没有提出，因而也许不了解刘知道的迁徙地，认为刘知道即是派祖之一的刘逵。这是在迁徙地点与名讳上出现的第一个疑点。人们要问，刘知道，或是刘逵，本是离乡到了千里之外的婺州金华，这与卜居于新喻擢秀乡十九都策名里荻斜之阳的刘逵会是同一人吗？

安成太守刘遐笪桥派位下派衍江西铜鼓县温泉乡《温汤原成东刘氏族谱》记载，十七世刘逊居住在安福顺化乡笪桥兴祚庙下。逊生贖，贖生三子：祺、祥、裡。刘祥与刘裡兄弟由安福徙于婺州金华县管明乡乌龙桥五花巷口及金锁桥八角楼前。刘祥与刘裡兄弟后世派衍现今的成东刘氏；与分衍墨庄的刘氏祖先毫无世承牵连。此处的迁徙到婺州金华县管明乡的“刘祥”，又与永新后隆中村刘氏基祖同名同源，联系到茨溪派刘氏族谱记载，另有其分支迁徙笪桥，而后再转徙永新的相关记载，值得多维横向据谱追踪，深度考究。

《宋史·卷三百六十七》记载刘式（949—997）的生卒之年确凿无疑。查民国三十六年的笪桥族谱，从祖孙“十九世刘裡→二十世刘承美（刘超）→二十一世刘知道（刘逵）”这三代人及其兄弟的生卒之年相互对照与衔接中找到，刘知道（895—950）即生于唐乾宁乙卯，卒于后汉乾祐庚戌，墨庄族谱记刘知道（刘逵）之第三子刘璵（904—958）出生时，竟只有9岁！据此可以认定，刘知道绝非刘逵。笪桥后裔刘知道与墨庄始祖刘式之间，根本不存在直系“父生子再衍孙”的相承关系。笪桥与墨庄同宗并不同源。出自安福笪桥的刘知道，与墨庄始迁祖刘式的祖父刘逵，在时间、地点、名讳上都不存在关联性。

今天我们有幸读到庐陵（吉安县）儒林乡五都，现属吉州区曲濂镇腊塘村委福田村组刘氏所保留的一部清代原谱，它与泰和淇塘族谱所记，同派同脉，同祖同源。中山靖王十二世丹阳太守刘文，字成章，在首修族谱的当年，三国吴永安庚辰（260）仆射令韦昭（204—273）作首序；孔子二十一世孙、魏文帝黄初二年（221）受封的崇圣侯孔羨作赞词。至和元年（1054）福田暨淇塘族裔、荫叙礼部侍郎刘德亨三修族谱，巧合的是，欧阳修为之作序，写下庐陵人历来“救时行道”的名句；潞国公文彦博（1006—1097）同时作赞。本文前述欧阳修又曾为墨庄始祖刘式之子、讳立之的斯立公写过墓志铭。可以想见，“六一居士”欧阳修当时对他所熟悉的友人之父“六伟居士”刘式的名讳，不会陌生。

清嘉庆二十四年（1819）福田族谱，对刘式本人其父其子三代留下的文字是：（三十五世）刘道，秀芳子，字宝勋。宋太祖开宝（968—976）科中，历宣州通判，太宗太平兴国四年己卯（979）升知太原事→（三十六世）刘平，字文质。改讳式，又字叔度，历文安、永清、玉山、京口四县令；升供奉使。太宗至道丙申三年（997）迁西京作坊使。归老清江，别号坦斋，称六伟居士。誌曰：六经通，伟。六任官，伟。六子俊，伟。六局棋，伟。七弦琴，伟。六庄田，伟。公卒，夫人（袁州陈氏）指藏书内《墨庄家训》曰：“此乃父‘墨庄’也。”殁葬桐木岗。配庐陵田氏，智柔封闺英县君，葬富丘冈。子六：恭宽信敏惠弦→（三十七世）刘恭，行名礼存。宋真宗大中（1008—1016）祥符，三昆同科，任南安判；有功升知武安事。复居安成章湖（今属河南新乡原阳县）祖第。

再据福田族谱，三十七世刘恭为田氏所生六子之长，子侄之中即有至和元年（1054）第三次续修族谱的礼部侍郎、三十八世刘德亨，裔衍泰和淇塘派。

上文所引族谱中的“六庄田”，有一处即是现在的“荻斜墨庄”。墨庄族谱记述的是：逵生璵，璵生几，几入宋更名式（949—997），字叔度，号文质。宋太祖开宝四年（971）擢进士第，官工部尚书，传见《宋史》；娶墨庄夫人袁州陈氏，生五子：立本、立言、立之、立德、立礼。式居官清廉，遗书数千卷，及歿，夫人出，示诸子曰：“汝父以此为‘墨庄’，汝辈宜世率其教，无坠先声。”越数年，五子俱登进士第。立之生子二：曰敞（1019—1068），曰斂（1023—1089），皆登科第。刘敞生子刘奉世（1041—1113），偕与父（刘敞）、叔（刘斂）仕宋，以文章节义著名，世号“三刘先生”。刘奉世生濂，濂生靖之、清之。刘濂（1100—1159），字全因，号丰园，念先世历经五代藏书，已在时事动乱中亡佚，悉力营聚。绍兴二十二年（1152），新的墨庄藏书得以在（浙江）居留地规模复旧。《宋史·刘清之传》记载：刘清之（1134—1190）字子澄，宋高宗绍兴二十七年（1157）进士，历官建德主簿、万安县丞、宜黄知县、袁州知州。与朱晦庵，即朱熹相友善，朱熹为之撰《墨庄记》。

综上所述，即可得出本文的结论：清嘉庆二十四年（1819）福田族谱表明，墨庄刘氏与庐陵福田刘氏、泰和淇塘刘氏同根同源，汉刘祖源同出高祖邦公曾孙中山靖王刘胜。墨庄刘氏始祖刘式为高祖邦公 39 世孙、中山靖王 36 世孙。

六伟居士刘平（刘式）与妻室田氏的后代，亦即庐陵福田派与淇塘派刘氏的先祖；六伟居士刘式（刘平）与夫人袁州陈氏的后代在清江扎根，成了墨庄刘氏。

本文但以一孔之见，抛砖引玉，求教并以求证于识者。

（刘传贤）

第五编



谱牒丛录

谱叙牒语，史志有声，历历步履，踏印留痕，
言赅意永，保世传真，懿德永绪，垂鉴后人。

唐叙封子人之观逸居清

吴他的太史而世，时年庐陵

以来皆知尽籍，(卷)有以补

刘融自著自汉湖派基

5.1 谱序

5.1.1 庐陵福田三国吴永安庚辰族谱韦昭序

炎刘隆祚，承尧运而肇起沛丰。灵贶绍膺，握赤符而中兴南顿。播治功于九州，西叙葛德，化于群黎，享有天禄四百余年，建封金枝三十二叶（指西汉高祖、文、景三皇子弟）。武帝奏亲亲之乐，光皇歌老老之章，人德常新，雍熙永炽。逮乎节侯之裔、荆州之牧（此指十三世孙刘昌），于建安之际，观惟命不于常，知王纲之将替，遂洁身独善，逸居安城之章湖（今河南原武东南，新乡原阳县）。继以文、行、忠、信之贤昆，章、清、安、淇之盛族。于是丹阳公（此指十四

世孙刘文）会宗修谱，徵予而序之。予曰：源之清者，其流清；表之正者，其影正。况念尔祖肫肫其仁，浩浩其天，令德宪宪，民具尔瞻，永衍天潢之盛派，又存金匱之玺章。

有曰：南阳皇叔（指刘备），与国同福，孙枝百世，永享天禄。珍而藏之，垂万世之鉴矣！

吴永安庚辰（260）仆射令韦昭 谨序
——据清嘉庆己卯（1819）福田刘氏续修族谱；淇塘八修族谱。

注：韦昭（204—273）又名韦曜，字弘嗣，吴郡云阳（今江苏丹阳）人。三国时期东吴四朝重臣；是中国古代从事史书编纂时间最长的史学家，后世的《三国志》取材多出自他的《吴书》。少时好学能文。早年曾任丞相掾、西安令、尚书郎、太子中庶子、黄门侍郎、太史令、中书郎等职。258年，孙綝废黜孙亮，立孙休为皇帝，改元永安，韦昭立五经博士而创设国学，立太学博士制度，官拜中书郎，出任博士祭酒，掌管国子学。264年，孙休去世，孙皓即位，韦昭封高陵亭侯，担任中书仆射、侍中，领左国史。后为孙皓置之死地，时年七十岁。合著《吴书》；著《汉书音义》、《国语注》、《官职训》、《三吴郡国志》。上述庐陵福田族谱中保存的这篇首修谱引，是目前民间谱牒中所见最早的谱序。

5.1.2 安成蜜湖梁普通元年族谱王肇先序

安成刘氏自汉长沙（原文为广平）分封以来，历世久而子姓繁盛。迄今各派处者虽皆知其所自，而其昭穆相承之序，盖有不能尽知者也。刘君紆，为此惧，搜绎其家之载籍，编为一谱，于本派独详。（自安成侯刘苍）历年六百七十有奇，历世二十有三，前有以知其所自，后有以知其所承，于风化素有补焉。

使同是姓者，咸同是心，则可以合广平而谱之，岂曰一派云乎哉！余甚嘉之，特为引其端云。

普通元年（520）金陵清泉子

王肇先 书

——录见吉安县登龙乡第泗塘现存明万历癸卯（1603）《蜜湖刘氏族谱》。

注：刘紆，字彦度，号玄静，安成侯刘苍 23 世，与民间目录学家阮孝绪（479—536）、刘融等人称为“后梁三隐”。乱世中避居并寿终钟山。时人誉称“超超越俗，如半天朱霞”。自著《辨命论》。王肇先，金陵人，刘紆在钟山隐居时交结的友人。谱序中原称“安成刘氏自汉广平分封”，不合封侯逻辑，似后世有人将“长沙”擅改为“广平”。见本志“4.2.6 蜜湖派基祖刘偁汉祖王侯名讳考”。

5.1.3 庐陵福田唐贞观甲辰族谱尉迟敬德序

贞观（627—649）阙（指贞观十七年癸卯。史载，作者是年退職归家养老），逢执（故人相逢执手相恤相慰）徐夔国公刘君弘基，携族谱以告予曰：“幸忝国监，得抒忠志，恭修族谱，少尽孝心。愿属一序贻我方来。”

予曰：“至哉！公之行也。忠也者，圣人之达道也；孝也者，圣人之达德也。大禹至忠，申命之休。随应文王纯孝西顾之详，即臻宗庙享之，子孙保之。”又曰：“君子之道四，孝、悌、忠、信而已矣。所谓事父尽其孝，事长尽其悌，事君尽其忠，朋友尽其信，宜以是行之于当世。盍以是而传之于来？裔能于是者，即三纲正而五常叙，六亲和而九族睦矣！念公之先世，汉景皇孙，中山（原文长沙）王裔，家传忠孝，阶兰庭桂，

芬芬辉映。嗣昆玉勒，金貂伟伟。”“宜崇圣侯（孔羨）‘书香莫量’之赞，应仆射令（三国吴韦昭）‘雍熙永炽’之褒，光前裕后，耀古荣今。”

《诗》曰：“混混之流，其源必深。藜藿之菜，其根必盛。”夔公之裔，前程万里，其可量乎？

歌曰：“白下（三国吴的刘族居住地，今南京）金陵郡，刘侯十万家，南阳垂玉颗，西汉绽金华。图像凌烟阁，书功翊赞衙，传家惟忠孝，垂裕等天涯。”

贞观十七年（643）

鄂国公 尉迟敬德 谨序

——录见清嘉庆己卯（1819）福田刘氏续修族谱；淇塘八修族谱。

注：尉迟敬德（585—658）讳恭，字敬德，原姓胡，朔州平鲁下木角人。少时打铁为业。唐名将，官至右武侯大将军，贞观十一年（637）封鄂国公，是凌烟阁二十四功臣之一。纯朴忠厚，勇武善战，戎马倥偬，屡立战功。玄武之变助李世民夺帝位。贞观十七年（643年）二月，由夏州都督任上回家养老。去世后，唐高宗废朝三日，册赠司徒、并州都督，谥忠武。后世与秦叔宝（秦琼）同尊为民间门神。十四世刘庆，字大亨；官白下令。十五世刘信，吴黄龙己酉（229）入赘白下（今南京）淇塘周主簿家。据序中“前程万里，其可量乎”一句，唐代福田刘氏前辈，就用“前程”称呼当时的居住地。欧阳修北宋至和甲午（1054）撰写谱序，称其为“前程刘氏”。篇中“白下金陵郡”为遵照族史更改。福田谱写成“儒林螺川境”，肯定不是原句。淇塘 1997 年续谱略而不记。章坊奉本堂续修族谱接近原文，记成：“白下西昌郡”；西昌是泰和的古县名，从来不称郡。

5.1.4 庐陵福田至和甲午族谱欧阳修序

天赏丰功，而使食禄千钟；天祐厚德，而使流芳万世。

石阳刘君德亨（三十八世刘敞，号宽父。崇中山胜公为一世），位国之正言（侍英宗讲读），修家之通谱，忠孝两全，厚德至矣。居官以政平讼，理为上；考救时行道为急务；居家以处事合理得众情；博施济众，得民心。四者之难，公皆有矣。

公先世，封中山，官金陵，家前程（由侍讲致仕归居的地名，即白下）。千百年间，

——录见清嘉庆己卯（1819）福田刘氏续修族谱；淇塘八修族谱。

诗书忠厚，声名洋溢。功著凌烟阁（指二十四世刘广，字弘基，唐开国功臣），德彰普英。（世系）图，天下共知也；而谱系三修，代有其人。斯丰功厚德，与夫清白传家者之所致也。如蔡邕叙郭有道，《传》无愧辞。我序一行传，亦然。故此，书以徵方来。毋忘诸。

岁 至和甲午岁（1054）

孟春月 吉旦

庐陵 欧阳修 永叔 谨撰

号醉
幼年
改革
唐书
与曾
自号
成就
大乡

有谱
荷祖
有

谱系
氏，
至十
炳琅

右穆
为昭
则子
则春
四世

刘氏
自历
以修

深嘉
晤。j

遂交
视当

注：欧阳修（1007—1072）北宋时期文学家、史学家。祖籍庐陵，生于永丰，字永叔，号醉翁、“六一居士”。唐宋古文八大家之首，北宋“文起八代之衰”诗文革新运动的主将。幼年丧父，寡母抚育。仁宗天圣八年（1030）进士。任馆阁校勘，参与“庆历新政”，提出改革吏治、军事、贡举法等主张，谪贬滁州等地。至和元年（1054）奉诏与宋祁同修《新唐书》。嘉祐二年（1057）以翰林学士主持进士考试，提倡平实文风，录取苏轼、苏辙兄弟与曾巩等人。曾拜枢密副使、参知政事、刑部尚书，熙宁四年（1071）以太子少师辞职。自号“六一居士”，逝于颍州，谥文忠，著存《欧阳文忠公集》；自著《新五代史》。其文史成就苏轼评为：“论大道似韩愈，论事似陆贽，记事似司马迁，诗赋似李白。”祀为庐陵四大家乡贤之一。“封中山，官金陵”，谱印作“封长沙、湖南，官庐陵”，现改正。

5.1.5 清江翟斜宣和辛丑族谱序

族之盛者每失于疏远，谱之修者或间于离乱，此世久必然之理也。故有族者不可无谱；有谱者不可不至谨于珍藏。谱苟有则，（虽）百世之远，千流万派，一举目而尊卑秩然不紊；谱苟失，虽高曾而下，一纵再纵，即不能究其所自。况远者乎？唐李素之序先祖实录，曰：祖有美，不知不明也。以美不传而不仁，则视骨肉如路人。庶几不为不仁也，信乎？

后之叙谱者曰：无谱，非子孙之贤者，不能修。有谱，非子孙之贤者，不能收。然则，谱系存亡，又在子孙贤。（奚如）不肖，何如耳？所谓不可不育读书子，是也。清江翟斜刘氏，其初由仁轨（601—685）仆射公由武昌徙居。厥后，子孙繁衍，科甲蝉联，代不乏人，至十四世而愈盛。兄弟九人，七登仕，江右罕有；世咸称为名门巨族。其它衣冠文物，炳炳琅琅，何可不传矣？

夫天子七庙而三昭三穆，诸侯五庙而二昭二穆，大夫三庙而一昭一穆，士一庙而左昭右穆。庙虽有隆颓，而昭穆未尝废。今刘氏以仆射公为始祖，则诚为昭昭，伯为穆；子先为昭奇，衡为穆。递而迁之，百世不改也。五宗之法，大宗一而小宗四。自仆射公而四世，则子先为大宗，子俊为小宗。自子先而二世，则奇衡为大宗，持为小宗。自奇衡而三世，则春和为大宗，春明为小宗。春和别处寨头山而宗矣，春明别处南塘背而宗矣。自持衡而四世，则广德为大宗，广明为小宗，下而因之，百世不易也。

子程子（程颐 1033—1107 北宋理学家）曰：立宗，非朝廷所禁；但患人自不能行耳。刘氏诚能亢宗，光前裕后，则前乎古者。余闻而知之；后乎古者。古者，余见而知之，固自历久弥光矣。今族裔十六世乾文（宣和辛丑任翰林修撰）拳拳于修谱，见他人之羨华胄以侈子孙，崇佛老以徵祖考，（与其）不大相径庭乎？余不敏，特书此以为序。

时 宣和辛丑（1121）冬月吉日 宝谟阁直学士 通议大夫致仕（辞职）

同里 萧钦 撰书

——录见吉安县北源乡瓜塘村委塘头 1997 年续修《上泷洲刘氏族谱》

5.1.6 西昌沙溪刘氏族谱胡铨序

予家值夏，经刘君稽道家，与沙溪相去百余里，代有婚姻、交游之好。昔尝经其地，深嘉其山水之胜，代出儒绅，未始不由于此。及谒吾师萧先生，于三顾书台，获与稽道一晤。邀予至家，相与论道，终日叩其所蕴充。然，有得知其将有为者，别来尝感慕系之。

今方十余年，不意稽道与余同官于朝，且志合道契，每出恢复计，亦深以和议为非，遂交。具出其家谱以求序。繙阅至，再知其先世之盛。稽道今作美官人，信其世德之厚也。视当时之崛起者，可同日语哉！

刘氏其先，金陵人。两汉六朝世系云：远至唐知几（661—721）之后，有显行（随父巨寅）避黄巢之乱来西昌，遂为西昌人。训之又居沙溪，此沙溪刘氏之始也。溯而上之，则续知几之统谱（注：此处有误。刘知几由汉武帝所传；见本志出于西昌珠林暨庐陵城坑派族谱所录世系直传图）。绍武公曾祖也；山南（东道）节度使巨容公（826—889），伯祖也（注：刘巨容为东汉光武帝所传。见本志出于西昌淇塘暨庐陵福田派族谱所录世系直传图）。太原通判巨寅公，祖也。清江令显德公，伯父也。公之下又二世，端仁仕后唐，为朝奉大夫。又二世，曰熙泰，任崇安县主簿。又一世，曰国祥，为兴国教谕。又二世，至稽道，则为朝奉大夫。不越十世，而名登仕版者迭出，亦何盛哉！

是谱不可无作也。稽道之谱，断自绍武以下，源委分明，记载备矣。绍武以上，统系之属者，著其所知，而阙其所不知。其所书者，特详其世次、仕止、娶葬，昭然易见。且敬慎不苟，无妄冒窥附之失。其分徙四方，若遥塘，若长信，若东固，谱不具载，而独德忱之后在沙溪。则此谱之作，谱刘氏之居沙溪者也。谱成，则后之人庶几重本，始念支派，尚敦睦，崇孝友，备礼乐，服诗书，谨明禋，叙昭穆。虽至于服穷情尽，自有不忍薄其义者。

伟然儒雅，风范无忝尔祖，此谱以为劝也。谱岂徒作也哉！

宋绍兴乙卯（1135）秋九月之吉 枢密院编修官 澹庵 胡铨 序

——录见东固西城刘氏诚一堂重修《沙溪江北刘氏八修族谱·1994》。

注：胡铨（1102—1180），字邦衡，号澹庵。吉州庐陵芑城（今青原区值夏）人。南宋爱国名臣、文学家，与李纲、赵鼎、李光并称“南宋四名臣”。欧阳修、杨邦义、胡铨、周必大、杨万里、文天祥等六人，誉为古庐陵“五忠一节”。建炎二年（1128），登进士第。初授抚州军事判官，招募乡丁，助官军勇御金军入侵。升枢密院编修官。绍兴八年（1138）秦桧主和，抗疏力斥，乞斩秦桧与参政孙近、使臣王伦，声振朝野。遭除名，编管昭州，贬任吉阳军。秦桧死，内移衡州。宋孝宗即位，复任奉议郎，知饶州。历国史院编修、兵部侍郎，晚年以资政殿学士致仕。淳熙七年（1180）逝，赠通议大夫，谥忠简。有《澹庵集》传世。

5.1.7 庐陵沙田首修族谱胡铨序

家之有谱，所以为亲作也。情见于亲，亲见于服。即无服，亲尽而有谱。以联属之，亦不至亲尽而情尽，相视如途人矣。

甚哉！谱之不可以不修也。谱修，则亲疏之序别，长幼之分明。有敦序之矣，而无冒昧之失。俾百世之下，为子孙者得以兴。其尊祖敬宗之念，而启其孝悌之心也。苟谱帙不修，则亲疏不别，长幼失伦，有冒昧之失而无敦序之美，为子孙者，将贸贸焉。不知祖其祖，宗其宗，而孝悌之心，斯荡然尽矣。可不惧哉！

按，刘氏自丰沛以来，子孙满天下，簪纓诗书，乔木瓜瓞，无处无之。而沙田刘氏，本出长沙定王发之第二子苍公，封安成侯，子孙繁多，因世家于吉村（今安福县洲湖镇花明楼村）。二十世孙曰纶，由吉村而徙居吉州城西。二十八世孙曰东山，奉命守瑞州，生世珍。世珍平武周之乱有功，封安南忠武王，赐禄吉州，食五仟六百户，而子孙因家焉。至三十五世孙岳州府经历，曰治本，卜筑于同睦观下。传至任国子监祭酒璠公，因五季之乱，致仕徙居沙田。其先世谱帙存焉，而不缺名、表、行、迹，及婚娶、生卒、年月俱备。

观其修谱之法，义例甚严，无攀援，亦无附会。派或异焉，虽贵极台辅，富埒王侯，有所不收。本苟同焉，虽流寓异地，迁徙远乡，亦所必录。原原委委，井然而有条，秩然

而...
月，先生自黄安成...
之贤出此则知...
畏蛇因为...
宋朝弟子为宋的教...
知所生含知父母，而有祖，泰（任以发挥忽尽释光武中左封临迄有曰

而不紊。使刘氏之后裔，宝而藏之，时感而观之，则不徒有以启其尊祖敬宗之念，生其孝悌之心。而思善继善，述绵家声于不坠者，当何如几！《诗》曰：子子孙孙勿替。引之，用书此以劝。

岿 大宋绍兴七年（1137）岁次丁巳仲春月 侍中谏议大夫
年家眷弟 胡铨 顿首拜撰
——录见清光绪七年（1881）《沙田刘氏六修族谱》。

5.1.8 庐陵石塘刘氏族谱朱熹序

绍兴壬午（1162）六月，皇帝践位之初，诏求直言（任官）。明年（次年）改元。阅三月，熹自监潭州（今长沙）被召。十月辛巳，入对垂拱，殿授武学博士，得与助教国子刘先生讯获交焉。先生与余同进士科（均为绍兴十八年，即1148年进士），今先生辑其家谱，自黄帝而至帝尧陶唐氏，而至汉祖季（高祖刘邦）。季生文帝恒，恒生景帝启，启其后因家安成蜜湖；迄今累累然若贯珠。讯以示予，俾序其首。余始望见而退走焉。

曰：“嘻！圣人之后耶？何数千载间而无间断也！自非故家文献能若是乎？异哉！子孙之贤也。”“虽然，抑予愿有言焉？”余闻之曰：“舜与禹，鲧与象，俱颛顼之系也。今有同出此系者，谓其舜禹之后，即跃然而喜。谓其鲧象之后，即啾然而悲。其故何哉？知此，则知善恶所以抉择矣。”

凡为刘氏子孙者，知善者可好亲贤，如就芝兰。知恶者可恶，则当省身克己避恶，如畏蛇蝎。俾令名不玷于祖考，则庆源流衍无有涯矣。而于斯谱岂不大有光哉！尚其勉之，因为之序。

隆兴二年甲申（1164）二月望日 新安 朱熹 叙

注：朱熹（1130—1200）字元晦，又字仲晦，号晦庵，谥文，世称朱文公。祖籍婺源。宋朝儒学集大成者，尊称朱子。唯一非孔子亲传弟子而享祀孔庙者。是程颢、程颐的三传弟子李侗的学生，任江西南康、福建漳州知府、浙东巡抚，做官清正有为，注重振举书院。为宋宁宗讲学官，拜焕章阁侍制兼侍讲。著述甚丰，其中《四书章句集注》明清成为钦定的教科书和科举考试的阅卷标准。

5.1.9 庐陵栎塘刘氏初修族谱周必大序

天地生人，人孰无祖？世远则忘，由其无谱。此吾之于人，素未能无憾者也。何则能知所生，而不知原其所自？唯“物”（指有谱可据）为然。得气之塞，故特蠢（愚笨）。然，含知觉、运动之机，人得气之通，殊（尤为）粹然具仁义礼智之理，其容（乃大）。但知有父母，不知有宗祖，谱系之不修，本源之不究，甘与彼物为伍者，徒有其表哉？！

而如国子学录刘君行仲（栗塘十八世裔），诚人中之微君子，超出物类万万。不唯知其有祖，而又知其有谱。顾凡先世之发迹，与夫转徙流离，靡不究极而附注焉。（余其）时，忝（任）西掖（中书省），退（退朝返家）。食间，学录以乡姻宝（谱）而怀之，来徵余言，以发挥其尊祖敬宗之心、齐家睦族之道。展玩再四，殆（当然）自觉乎素所痛憾于人者，忽尽释焉。因详其祖所自出，始由汉长沙定王发之后。五世废于新莽，家长沙。未几，而光武中兴，改元建武。明年（公元26年）十二月，以宗室属籍仍复兴长沙王爵。寻（不久）左封临湘侯。逮炎运既衰，曹魏攘鼎又隆，同编户（郡内百姓）世为清门，而富贵少损。迄有曰承字尧俊，官袁州分宜令；子孙往家焉，遂为“白芒刘氏”。李唐时，又有官安成者，

徙安成。传之有曰旦，字昊明，以变故来庐陵，娶竹园萧氏。见竹园地优土沃，可从容立业，为子孙计，遂家焉。历五季衰，乡称富者，必曰“刘氏”。唯嗇（由收成而代指家境）于贵显（之时）而不古若也。至宋，迁栎塘派衍，族蕃而富贵济济。

余所识者曰邦贤，由科目举授迪功郎，子明仲，授主簿；平仲授驸马；学录，迪功次子也。溯上之，又八世居栎塘（今栗塘）矣。噫！刘氏之先，一门五徙（长沙、分宜、安成、竹园、栎塘），无往不续。何其绵哉！

后嗣子孙观斯谱者，毋徒以本大末茂自为矜喜。当知究本求末，有谱然后有见。苟（倘若）谱系不修，虽（尽管）一时之昭穆尚有莫辨，矧（何以）能稽其数千载之世次？使（假使）世次罔稽，昭穆罔辨，以亲为疏，以少凌长，去物之蠢蠢者，几稀矣。

然则，负天地之所生，违天理之所予，尚（有）何人道之是论哉！（学录）行仲能不失乎此，是用掇拾芜词（谦语）以弁（作为序言）厥谱，以昭厥后，俾逾远而逾不忘其祖武云。

岁 淳熙十五年（1188）岁舍戊申 中秋月 同郡友 生 周必大 序
录见民国十五年（1926）《庐陵固江赛塘竹园刘氏族谱》

注：周必大（1126—1204）字子充，一字洪道。庐陵永和镇（今属吉安县）周家村人。南宋著名文学家、政治家。绍兴二十一年（1151）进士；官左丞相，封益国公，谥文忠。祀为古庐陵四大乡贤之一。

5.1.10 纯塘刘氏族谱周必大序

天下世家巨族，惟吾吉为盛。粤自（春秋）吴通上国，楚霸南服地，势渐转于东南，历汉而晋而唐，益以昌矣。至唐末五季，云擾海内，所在化为兵区战场，吾吉独无恙，岂特气数然哉！

盖吾吉据江之西，保障其乡土，则有山溪险阻者也，纲维乎人心，则有礼义廉耻者也。是以休养生息，以致绵长蕃延之盛。连数十姓而为乡，含数百家而为族，以门阀相尚而推次甲乙，婚姻品第各从其类，虽移避迁徙不出其郡，此吾吉之氏族所以为重，而族谱、牒所以不可不慎也。

庐陵有芑城（值夏）之纯塘（又作淳塘），刘氏祖居之。刘氏有显者曰仕恭，以明经两举乡贡，虽未及进士，而为楚郡王嘉宾，与吾有始终之好，常嘱吾以序其家谱，不果；而仕恭已弗世（离世）矣。此是，厥子彦辉出父所辑之谱图，请吾竟父之志。

吾按图，其先祖世德公由泰和之株林徙居顺化乡之纯塘，世德生子四，有显者二，曰尚雯曰宗雯。宗雯生子曰安邦、安善、安化。安化由路吏授泉州录事。值靖康难而卒于官。安邦生子曰仕恭；安化生子二，长仕敬，次仕谦。仕敬富而好礼，字孤植贫。淳熙二年（1175）遇岁凶，荒民多饿殍，仕敬惻然出粟千五石，赴京赈济，而朝廷以义士旌之。仕恭生子曰彦辉，仕敬生子曰彦俊、彦祥、彦美，下及子姓不可枚举。

吁！仕恭之谱图惟始于高曾，而不及远者，盖自其徙于庐陵之后，而言若遇秦和拜先祠，合群族而考之，由世德等而上之一世，至于十百千万，推及上古，则吾吉之文献素足，吾必信其昭然有在也。使其居于秦晋、河洛、荆襄受武之地，又岂以免更代兵燹之惨，而不沦没者哉！

然则，吾吉之世家巨族，独当东南之盛，而为天下之所称，信非诬矣。

虽然，今之谱牒乃先王宗法遗意，所以统宗源、别族类，而敦亲睦、周恤难之道，非徒事虚文而已。刘氏之谱修矣，尚其告之族人，勉自修饬，以毋忘先德，则子孙崇大光显，

未必不籍诸此。

吾故嘉彦辉之能承父志，又往受厥尊之命，故笔之于首简如此云，

宋庆元二年丙辰岁（1196）秋月 穀旦

左朝奉郎 试秘书少监 兼权直学士院 郡人周必大 撰

录见 1992 年《黄塘刘氏重修族谱》

5.1.11 庐陵东向槩溪刘氏初修族谱杨万里序

余自绍兴间（1131—1161）以学槩溪刘先生（刘才邵），一时同游者不下数十，而刘氏子弟过半焉。何庐邑之多刘哉！

尝于亲炙之余（授课闲暇）得先生语。曰：“刘氏得姓源于陶唐，传于夏商，著于秦，而大显于汉。景帝封子发于长沙，是为定王。历两汉而晋唐，支派分析，绝续徙居不一，而刘氏世世相承，不绝如缕，其居庐邑者多于他郡。”

又曰：“三代盛世，上至王侯，下至庶人，皆立宗法维持人纪，观诸《礼经》可悉。自是以降，宗法废而世禄革，晋魏隋唐用人以阀阅。官藏谱，以防冒滥。五季坏乱，典籍不存。若吾刘氏各族，于汉为宗室，于晋魏隋唐为名阀，其荣显贵盛，世代辽邈，恨无考正。然其本固在也。”

“本朝欧苏二公深为慨。此恐其愈久愈至混沌，故自谱之是，以自祖源流，旁搜远述，靡有遗缺。庶几古人宗法之意，诚为百世师范，不可易也。吾刘自汉宗室以降，其在庐邑所可考者，有始祖讳珍，唐僖宗时人也。五季时来自宜春分宜，赘于良石史氏，遂家东向槩溪。瓜瓞绵延，科第蝉联，历年百余，为世不一。等而上之，虽原有所本而或派失其传；推而下之，则相去未远，而耳目有所及，有所未及。失传不敢妄续，惟同宗白公（珍公四世）派者，不可或漏。”此先生所言，即先生修谱之大意也。

越数年，绍兴甲戌（1154）余登第，历官五十余载，感训教之勤，犹未能忘。去年（1207）致仕（离职），得拜先生之墓。今先生之派有世兄元复，出其所修《刘氏族谱》请序于予。披阅三，复观其经制规画，虽间出新意，然其大要不异向日先生所云也。

呜呼，天何独厚于刘耶？！刘氏由白芒而来，科甲济济，膺仕鳞集。由今而下，衣冠之盛如此，则他日衣冠之盛可兆。由是观之，则刘之在庐陵者，固有盛于他郡者矣。所以然者，其由陶唐炎汉圣帝贤君余泽之无穷欤！长沙（茶陵）安成诸藩王臬侯树植之有在欤！抑由白芒而下，先正群公培植之不替欤！

兹因其请，故述其昔之所闻，今之所见，书其本末以序之焉。

大宋嘉定元年戊辰（1208）七月既望 宝谟阁直学士 通议大夫致仕

杨万里诚斋 谨撰（文中“茶陵”二字疑为后世所衍）

录见 2001 年《炯溪龙田湖坵刘氏族谱》

注：杨万里（1127—1206）字廷秀，号诚斋。吉水人。南宋杰出诗人，与尤袤、范成大、陆游合称南宋“中兴四大诗人”、“南宋四大家”。绍兴二十四年（1154年）进士。历任国子博士、太常博士，太常丞兼吏部右侍郎，提举广东常平茶盐公事，广东提点刑狱，吏部员外郎。

5.1.12 小臚芳径甘溪刘氏三派初修家谱文天祥序

家之有谱，犹国之有史也。有谱，则家之疏戚有所稽；有史，则国之兴亡有所究。故国不可以无史，而家尤不可以无谱也。

余姻友小臚刘良臣氏，讳龟年，登嘉定戊辰（1208）进士，任国子学录，辄手其家谱，过示余。手披阅之，则知其系汉之兴有曰刘交，高帝同父少弟，庐徐州沛邑中平乡菊花村第三舍。逮西晋太康时（280—289）十七世孙天明，擢科第，任江南省金陵建康刺史，谢名（任满卸职）择金陵西城门之僻而家焉。至十三世孙四人，曰仕芳、仕英、仕俊、仕杰，俱以诗文鸣。隋文帝时（581—600）仕芳徙长沙，仕英徙泰和，仕俊徙虔州（今赣州），仕杰徙安成（今安福）。仕芳之子炎，以义兵举授骠骑将军，贞观十五年（641）卜居庐陵永新。子曰澄，授家学，举进士，显。唐太宗时（627—649）拜户部侍郎。澄五世孙轩，继举进士，显。唐中宗时（684—710）拜国子博士。后唐文帝时（923—936）曰鲁道、祥道、冲霄、昂霄，悉食爵天朝。鲁道五世孙洪崖，讳汴，宋乾德中（963—968）拜御史中丞。（弟）秋崖，讳钦，拜殿中侍御史。汴徙小臚，子云叟，子十人，主敬、永敬，潜德弗耀（依然布衣才子）。学敬为华亭令，如敬会稽令，太绅江浦令，大纶宁乡令，大用桂东令，大成衡山令，大荣当阳令，大康永康令。康之四世孙曰舜谟，读《春秋》累举不第，生五大夫子：曰云峰，曰白云，曰宁窗，曰竹轩，德业并隆。曰竹林，孝宗时（1127—1194）举进士，任国子司业。竹林子菊水，博览经传，三征不就仕，良臣其子也。

于戏！刘氏之先耿于汉，灼于晋，灿于唐，烂于宋，其诗书科第之传，盛乎哉！余嘉乎良臣之惓惓于修谱，其尊祖敬宗之意，不既至乎！

后之人，尚务忠信以培之；问学以充之。修于家为孝子、为顺孙；仕于国为忠臣、为廉吏。百世之下，不将为斯谱光哉？！《诗》曰：孝子不匮，永锡尔类。刘氏子孙，慎而勉之，则余言为后世之龟鑑云。

宋宝祐六年戊午（1258）九月

郡人 文天祥 撰

注：文天祥（1236—1283）初名云孙，字宋瑞，一字履善。自号文山、浮休道人。出生于吉州庐陵（今青原区富田镇）。宋末政治家、文学家，爱国诗人，抗元名臣，民族英雄，与陆秀夫、张世杰并称为“宋末三杰”。宝祐四年（1256）状元及第，官至右丞相，封信国公。于五坡岭兵败被俘，宁死不降。至元十九年（1282）十二月初九，在柴市（今北京）从容就义。著有《文山诗集》、《指南录》、《指南后录》、《正气歌》等。祀为古庐陵四大家乡贤之一。

5.1.13 咸淳五年甘村刘氏族谱文天祥序

自古帝王井田、封建、宗法之设，所以一道德、同风俗、维世教于千古不替者也。自井田废而阡陌开，封建废而郡邑分，宗法废而派别殊。夫井田、封建不可复其所。恃宗法者，唯有谱而已。夫谱者，世所以谓“均收无遗”。谱者，信也。谓“忆戡可徵”。布而弗均，不足以立万世之准信，而犹疑不足以明亲亲之道。此昔人所以兢兢焉而不敢紊者也。然则，故家世族之有谱也，不綦重哉！

按刘氏之姓，始于丰沛，而生丰公熹。熹生汉祖季，季生文帝，文帝生帝启，启生唐姬，而生定王发。发生春陵侯买（原文：安成侯苍）。侯之裔，（刘）昭为内史，与修《汉书》。（汉）昭帝元凤二年（前79年）肇基长沙（茶陵）白芒（陌头）。（刘）昭生鑑，鑑生

显（刘绍荣），仕唐为吉州刺史。显生文炳，文炳生行昌，为左司员外郎，升奉直（议）大夫。行昌生铤，铤生用默，用默生学困（学渊），学困生守谟，守谟生雄，唐庄王奉化军兵曹参军。雄生鸮，字仲翔，宋太祖开宝初登进士第，著《法语》八十一篇行世。鸮生澄，澄生棣，棣生珏，珏登景祐戊辰进士，奉议大夫，福建提举，吏部侍郎。珏生闵（又作關），为国子监司业。闵生然明，然明生五子，曰恭、宽、信、敏、惠。惠登哲宗甲戌（1094）进士，官玉堂大学士而析派于甘村。惠（妻文氏，为文天祥姑祖母）生君绍、应绍；君绍生大理评事少宗。乃惧世代之引而渐远，情谊之萃而复涣，为之考年世、系纪献、征文（翰），创修谱牒，以垂永远；而征序于余。

余考其历代之文献、世系、源流，灿若日星，诚可谓历千百年如一日，合千万人如一人，又安有“布而弗均、信而犹疑”，不足以立万世之准，明亲亲之道也哉！？吾知刘氏子孙见斯谱者，无不感发兴起，有相好而无相尤，有相让而无相争，有相恤而无相忍，有相扶而无相害，以笃天常，以贯人文，钟贤毓秀，延基以祚。自一世、二世，而至于什佰仟世，其未有艾也。

于是序之，以弁其端云。

岿 咸淳（误记建炎）五年（1269）十月吉旦 少傅 观文殿大学士
太子少保 左丞相 信国公 外侄孙 文天祥 拜撰

5.1.14 庐陵城北什香爨头族谱文天祥序

吾邑儒行乡什香爨头有刘氏望族焉。溯其自，历汉而唐，至宋而益显。余少时以砚为田，刘君静山举丈夫子四，延余而课。孙长君安道为文学博士，心窃重之。迨余提刑虔州，刘氏族谱落成。安道以墨谱邮寄，属予弁其首。

窃思人之有宗派，犹体之有四支也。从祖父之支，而有吾。再从兄弟之支，而分支派；复从兄弟之支，以上遡于始祖。一人共体，同胞之谊，油然而生矣。

善哉！欧阳氏之谱乎，天下莫不知其善而效之者，不知其几千万家，非效欧阳、效永叔也。

盖永叔以文章节义胜，则夫谱之胜，果在人不在谱也。今刘氏之谱，封爵分土，源远流长。且观安道，桥梓左图右史文，何富砥砺廉隅节，何峻人与谱并传不朽矣！予也珥笔以叙，岂足以罄其源流哉！良以嚶鸣情深，少陈东南之雅，使知开阅斯谱，当作如是观。

又诗云：

遥遥华胄出长沙，庆衍庐陵第一家。曾把文章受厚爵，常将经史作生涯。
傅伊功业传千世，周孔图书积五车。自是乘鸾朱紫时，贵洵奕世享荣华。

又赞：

科第蝉联四世臣，文行忠信总簪纓。受封唐宋承先志，创业爨头启后人。
平铺立亭休客轡，扁书方寸叙天伦。东兴阶市香山店，西建牌庵救苦神。
南布鼓冈孚惠庙，北施坤桥渡嘉宾。五经习读家中宝，群季温恭席上珍。
秩秩芳名流万古，绳绳谱系得重新。

咸淳八年岁次壬申（1272）仲秋月 赐进士及第

资政大夫 翰林院修撰

年家眷 世教弟 文天祥

——录见《什香爨头刘氏族谱·1995》

5.1.15 铜溪刘氏重修族谱文天祥序

刘氏，庐陵望族也。本陶唐氏之后，其在夏为御龙氏，商为豕韦氏，周为唐杜氏。入于列国，则在魏为范氏，在晋为士氏。曰御龙，曰豕韦，曰唐杜，曰范，曰士，虽有不同，要皆同出于刘之一姓也。士会之后，徙居丰沛，始生丰公熯。熯生汉祖季。季生文帝恒。恒生景帝启。启生赵敬肃王；王生荫城侯苍；苍其后因家安成蜜湖*。

我朝乾德中（919—924）有为大同节度曰斌者，解组归田，始迁居庐陵之石塘。斌之孙曰京，以明经举进士；历官至尚书刑部侍郎。京之子曰滢，以荫补江宁司户参军，再迁邑之铜溪而家焉。滢之孙曰襄，以明经举进士，授将作监簿，迁大理寺丞。襄之孙曰再肇，以词赋魁于漕。既而，又以明经举进士，任大学博士。再肇子三：曰和瞻，曰和则，曰和旻，遗迹林壑间。和瞻子二，人曰汝谐，踵前躅，亦举进士，拜大理评事，迁殿中丞。曰汝明，以举明法授桃源县丞。自其时，相继有以举进士、拜大理评事、迁殿中侍御史曰棠者，汝谐之长子也。有以举武学，拜湘潭鄂岳武经大夫，曰霖者，汝谐之次子也。有以举进士、授著作郎、出知临汀二府事曰曾者，为汝谐之曾孙也。自斌衍而至于曾，其诗书科第之相续，簪纓章绶之相承，文光政绩之相炳焕，而残膏剩馨霑丐于人何其夥哉！

（刘）曾，字哲甫，与余为同年友（宝祐四年，即 1256 年刘曾同登文天祥榜进士）。一日，手其所修族谱过示，徵文以序之。

予曰：嗟乎！先王制礼，以服系亲；自一世至五世而至。非欲人以途人视同姓也。特为之中制耳。中世以降，仅出五世，遂至吉不庆、凶不吊，与途人无异。而先王之意远矣。当是时也，使族谱诚具为之后者，按而数之，某也，某所自出；某也，某所自出将必惕然。省曰：吾今千万人之身，其初，一人之身也。一旦视同途人，其可乎哉？！

敦睦之谊，必复其初矣。此族谱之修，所以有补于世道也。今观哲甫拳拳之心在于修谱者，夫岂以是而夸门第哉！盖将为尊祖敬宗收族之计，俾后人之有可考而不迷厥派系焉耳。后之人嗣而修之，虽百世以往亦可考也。由是思之，使凡受姓而生者，咸若哲甫之用心，盍有视同姓若途人也哉？遂书以为序。

咸淳九年癸酉（1273）春二月初吉 文天祥 撰

注：第一段末句不同于同时代的刘辰翁所说，“出长沙（王）”的记述。是原文如此，还是有人改动，或者其他；保留原样，读者自鉴。

5.1.16 江陰刘氏宋咸淳甲戌族谱序

人之生也，乐有贤父祖，亦乐有贤子孙。苟有父祖启之于前，复有子孙继之于后，二者得兼，岂不难哉！

予读刘氏家乘，三阅之：自汉定王发后，世居长沙。南唐时有讳蒨者，因吏部尚书徐铉（916—991）荐于朝（任侍书御史），有廉声，炳炳琅琅，载诸青史，不诬也。厥后，徙居吉郡城北；传至显文，又拨隶庐陵淳化乡（今属青原区）。吾友刘炳夫，席祖父荫，于余仕著名，不忝于前。登科授南海（今属广东佛山）教谕，与予皆试吏部中选，为同年；余心敬之矣。

今年（1274）秋，予奉公干于南海，留滞数月。炳夫公暇至余馆舍，恻然告曰：“余家谱牒因遇兵燹，散佚难稽，弗克以绍先业。承先志，其于为人子孙不孝何如！”“嗣修之念，终不敢忘。”“兹幸告竣，请为我序之。”

余乃慨然曰：“人世有显位，享天禄。而其子若孙，至有哀王孙而泣穷途者，有操壶瓢而为沟中汲者，盖亦不少。则吾刘氏之子孙，代不乏人，何其至哉？岂非诗书之泽，由厚

卷“先沐焉世章为当内县山打又不校代更之自继而士孝谷。譜家长子背；佳兆乡榜子监蒲尚佐百里人。

道而益永膏粱之腴。尚凉德而易，失也。”“炳夫复能操修者若是，吾知其发皇正自始长矣。近可量哉！追远之思，奚事外求？”予虽老，尚能执笔，为炳夫序之。

宋咸淳十年甲戌（1274）菊月 重九后三日

赐进士 亚中大夫（从三品）里姻生 文溪 顿首拜撰

——录见 1996 年《江陰刘氏族谱》

5.1.17 茨溪元贞元年族谱自序

吾刘之号茨溪者，以长沙（其地）故有“茨溪”在定王台之近（处）。后，（定）王子苍来，侯安成而思长沙，因名其国中之“溪”曰“新茨溪”；“山”曰“新茨山”；“水”曰“新茨水”。犹太公思沛丰，而名长安市里曰“新丰”。则吾刘氏别其号曰“茨溪”者，从先志也。

吾刘所居地，以“汤”名者，以汉世封，君各有私奉，谓之“汤沐邑”。而安成侯之汤沐邑在是，故邑废为市，而侯子孙家焉，因名其地曰“汤市”。“市”罢为村，而侯子孙家焉，因名其地曰“汤村”。犹周公食采于雍，而子孙家焉，因名之为“周城”。则吾刘居地世称为“汤”者，存先名也。

盖安福在汉为两县，一即吾刘所居曰安成，隶长沙；一在其东四十五里曰安平，隶豫章。汉武帝元朔元年（前 128）诏诸侯王分封其子弟邑，以安成为长沙王分地，故封其子苍为安成侯，以侯能思长沙故，元鼎六年（前 111）侯歿而谥曰“思”；传国其子自当（又名当），至其孙寿光而国除。后，有张普继侯安成，与豫章守贾萌争境，大兴城筑，（封）国内遂乱。吾刘氏始散为编氓（民）。

其后，吴置安成郡于安平县，隋始降郡为县。寻，并安复县于安成县，而改曰安福县。县之更废虽不一，而吾刘世居其地。故唐盛时，有思禅师为佛家祖，其弟兄又相继化身须山担岭，而石勋、石材、石砦兄弟皆有大功于国；死，皆庙食载碑，皆云：系出吾刘氏。又有举进士、死（于）唐令尹，能福国卫民，追封兴祚王者，虽居湖头，然亦祖长沙。又，校书郎刘史贲、牛相书，昌会间曰史安福，汤市人家，世读书，则史亦吾刘无疑矣。年邈代更，载籍莫考。

逮唐之末，五处士兄弟四人从父兄（与）宗族，（避）走黄巢乱，于湖南父歿归。至袁之白芒。四处士之子家之寓县北清化乡桑田，十处士家之寓顺安乡笪桥，第十六处士家之继而徙东冈。簪石、灌桥、义枥、庐陵河山、新余高沙，又皆自桑田、笪桥分之。独五处士奉母归汤市，以长者称乡里。

（五处士）子三人，曰琬曰璠曰璞。璠为南唐御史大夫，彭仁祜家婿，子嗣徙县北车谷。璞举进士，南唐自丰城县簿进至太子赞善大夫，赘居邑南上井，长子（任）同安令，谿家焉；暮年徙城西西溪，次子询家焉。琬不受伪唐爵，归故里，得赐田衡湘间以居。其长子誠、次子讚，好善喜施，有子五人，散居汤市里中。长继文，居塘边；次纘文，居路背；再次緝文，居前岸；四子显文，居上江；季子绍文，居下江。又得曾仙所卜杨梅水口佳兆葬焉，子孙益大。自嘉祐至咸淳，论秀于乡大夫者二十七人；而升诸司马者十人。首乡榜而亚省魁者皆三人，预登仕选者四人；而博文强学、文流后世之芳者一人。举三舍（国子监）法者（成为楷模）九人。而敢言无惮、忠落奸人之胆者一人。他如采芹入棘、结绶轮蒲者，又皆顶连而武属。其登名仕榜者四十四人。拱卫宸极者一人；校讎秘籍者二人；佐尚书而评大理、副客省而讲王宫者各一人；判运一道者一人；分符千里者历数人；出宰百里者四人。下逮群僚、邑佐、典教、监牧者，又皆群起而行。出其晦迹未仕者，不知几入。然，尤为及见盛时合祭之会、履端之拜，冠章黼、衣缝掖者，塞庭克舍其间。数徵不

起者有人，屡试不协者有人，申赞毕以模范来修者有人。广贲庄而保障一乡者有人，是又不可枚举而数计，于戏！

以宋三百年科宦之显如此，则由唐而隋，由隋而六朝、三国、两汉，历世之显可知矣。以茨溪一派而族属之盛如此，则由湖而袁，而桑田、笪桥、庐陵、新余、簪石、赤谷、上井，诸派之盛可知矣。

惜变故（宋亡）以来，金石化为灰沙，衣冠沦于草莽。旧牒多淹没，间出一二，纸出焰烁之余，则乡间先辈阁老所为序说，率耗灭不完。而笪桥、上井各派又皆散逸失次，且先朝阖族食兹土者五千余丁口，今百无一二存。其幸而未死者，非窜则徙，非徙则病、则衰、则老矣。心忆其名行字号，卒不能悉。有得其名而遗其号者，有得其名号而遗其行与字者，有名行字号俱失，而无有存者。

今特笔其所知，谨寘之于家（谱），以俟后来者。

时 元贞元年（1295）岁在乙未 三月既望 十三世嗣孙 前太子司经
宁轩 应时 谨述

——录见清光绪九年（1883）《茨溪刘氏族谱·自序》

5. 1. 18 庐陵富田锦溪族谱文陞序

余尝拜读先君丞相遗翰，刘氏为不少也。有集杜句诗云：王翰愿卜邻，稽康不得死，落月满屋梁，悲风为我起。又云：艰难奋长戟，高义薄行云，死为殊方鬼，三夜频梦君。此先君幽囚燕狱，哀悼刘监薄二君之作。以其同是心也，同是死也，为是诗也。所集有二百首，今敌国（元廷）读之者，未尝不抚卷而流涕也。

二君乡曲豪杰，先君之故人，相辅以仁。微（假如没有）二君，不能大先君之志，微先君，岂能显二君之烈哉！

监薄名子俊，字民章，尝领漕贡。刘洙，字渊伯，勤王补官也。昔传勤王诏下，先君丁艰（守孝）解官，重承二君会晤于道体堂，与古心江先生（宋淳祐辛丑/1241年江文忠公古心为吉郡守，创白鹭洲书院，见《王时槐集》）语及国事以告，二君洙曰：“大丈夫，天地、父母，江山、子孙！”先君美之曰：“大哉，言乎！知心契合，舍昆玉其谁欤？”既而相与起兵赴难，先君与洙父子俱适。

国亡后，人以斯言，诚先兆耳。奈何天不祚宋，有如此者，哀哉！先君命生嗣男，非愧于无后。承祖祚，祝先茔，计也。俊有后，即持家乘求言者，稚韩也。余执笔感慨系之矣！

按刘氏谱，锦溪本出汉室太守南雍，名致者，生四子。大唐时，有官袁之分宜县令，累官吉州刺史，曰潼。始自长沙丰陵，家于庐陵之富田。至二君，十有四世矣。孟曰潮，徙赣县。仲即潼，季曰汴，徙永福水北。次曰漳，居丰陵，守先茔也。从弟邦为吉州刺史，因家于西昌九州。先君谓，余东家诗人刘定伯，即其后也。盖由士大夫以官为家者，在有之。观刘氏谱，世次详明，代有闻人，而仰之有自矣。噫！其序、谱、文章，前辈名卿巨公，抑扬赞美，迨无余蕴。

凡先辈所言，兹不赘。而著其见闻逸事以贻之。

昔益国周公（周必大）序其谱矣，而又誌其承议郎墓。周公，长者欤。其云，富田之乡多文人，所识惟刘、文也。余谓，天地既判，阴阳定位而有此土。沧桑变幻，岂无人乎？益国周公去今百余年矣。予文氏，自成都徙也，与刘氏世为斯文通家，少视长者，犹父兄；长视少者，犹子弟；死生祸福同焉耳！功名勋业非直见垂于家乘，亦将著于国史，传于天下。后世惜周之未见也。

隆作至矣之

为会，公生其

自宜次谱则崇

雅意如血

播越穆，无谄

火，

吉州地及给军有塘

以予言，可不？可哉！呜呼，行府军败，二君潮阳（今广东潮州）之执，鼎镬之烹，隆兴之刑，死而不悔者，固无负于国矣。先君其忍负夫？先君被执不屈，燕狱之四集杜之作，述其同时忠良死节之事、误国贼臣权奸之恶，以备考。信也。而南向再拜，殒首燕市，至死靡悔者，上不忍负于赵宋，下不忍负于同类。其在斯乎？庶几高允、翟黑子，事有余矣。

余忍泪书之，感慨系之。盖书在世道、在世德、在国家，而不在其家乘，亦不在益国之说。特为后之为友朋，为臣子者告。

皇庆元年（1312）重九前二日

集贤学士 奉训大夫 里人 文陞（文天祥之子） 谨书

——录见民国二十九年（1930）《富田锦溪刘氏族谱》。

5.1.19 崇公支派元至正辛巳二修族谱序

吾邑董富刘与余异派而实同源也。其宗之颠末，闲常得之，见闻者甚悉。

追溯吾姓世系，本陶唐之后，受封于刘。裔孙刘累，事夏孔甲，为御龙氏。传至于商，为豕韦氏。于周，为唐杜氏。唐杜（杜伯）生隰叔，隰叔生士蒍，士蒍生成伯，成伯生士会，士会生明，明生远，远生阳，阳生获，获生清，清生仁号，仁号生端，别号丰公。丰公生邦，诛秦蹇项，是为汉高祖。高帝二子恒，入承惠帝之统，是为文帝。文帝生景帝，其子名发，封为长沙定王。

发次子讳苍，封安成；吾家宗之。而第三子讳成，则封于宜春也。唐天宝间，其裔有自宜春徙居安福东冈神背者，至十八世生矩，矩生散骑常侍缙，缙生纶，纶生三子：长崇、次嵩、幼岩。嵩迁虎溪大坑，岩迁庐村巷口。崇公字伯高，于宋建隆庚申（960）徙居董富，则崇公实为董富始迁鼻祖。

自宋越今，三百余载，居室相望，子孙繁富，星蕃布列，谱系未编于时。有宗彦鼎翁，雅意倡修。辑成，问序于余。余阅其谱牒，不肯丝毫假借，不容别派混杂矣。开卷瞭然，如血气周流无间。所谓木惟一本，水惟一源，兹谱有焉。

至如灌其根培之，而使茂濬其泉，引之而使长是在。尔宗人其懋勉之。

元至正辛巳（1341）孟冬月 南康道源书院山长 宗末 孟敬 顿首

——录见民国二十六年（1937）吉安县北源乡大院村《刘有显公支派族谱》。

5.1.20 三舍元至正丙戌族谱自序

族之有谱，所以纪远近、别亲疏，使尊卑有别、昭穆有序。虽年世逾远流荡，（族裔）播越异处遐方，聚而视之，不为途人。若周诸侯之同姓，曰：某为文王之昭，某为武王之穆，某为周公之胤，历数十世八百年之久，虽以春秋战国之乱，而下不僭上，强不凌弱，无谄无骄者，良由尊卑之不紊，而昭穆之班班也。

变故（指南宋亡国）以来，里之名家大族，骨肉散于转徙，而远不相闻，谱牒荡于兵火，而废不复理。贫者困于自给，富者劳于课役，何谱之暇问？

吾族自大父（指基祖）适，字时行，家南康。南唐时，授进奉（基祖适）子君造仕为吉州推官。及宋曹彬平定江南，乃居□□□□山水，经徙永福（原为安福）之上井，得隙地及各水塘□□□□□□□□仕进□孙璞擢上第，宋初授迪功郎。□□□□□州符，监给军饷，歿于王事（征战），归葬里之侧冈。故宋《庐陵图志》云：县南六十里，地名上井，有塘阔十余亩，号曰“进士塘”。国初（指元初），进士刘璞居其旁，乡人因以名之。璞子

愍，愍子员，员子知刚，又连补成均（指国子监），遂名其地曰“三舍”。大父（祖父）后二百余年为绍兴己卯（1159）岁，九世祖南寿析其产以授诸子，于其券书备述世系源流。其略云：吾始祖讳进奉（刘适），名显位高而知勇退，全义令终。虽遭世攘，而德泽被于乡间；后世子孙宜有继承之者。迨乾道改元，家遭兵燹，十世祖嘉猷迁居石龟岩书院，盖其子帝资读书之所也。又七十余年为端平甲午（1234），资祖存心翁距大父十三世，念昔人复居于进士塘，迄今又百余岁矣。

然则，吾族自进奉来居是乡，积于今四百年，子孙蕃盛，为诗礼望族。其迁于他州者既多，其处而有力者皆不少，皆念未及入谱。

惟吾祖止所翁当宋末以明经登乡试待补。后游学武昌牛陂。张金吾及朱制阉联名保试，（以）门客中选，授荆门当阳尉。沧桑既革，归隐山林，尝笃志于斯谱。时，则有金事九峰宗公为之序。前（代）进士畊斋刘公记其未终其志而歿于元大德癸卯（1303）焉。继之以叔祖双严翁亦终莫之就。顷时年幼，志学知读，（叔祖）遗书承先志。

不幸二年而吾父庵应翁又见弃（去世）。悲罹此荼毒，祚薄门衰，携书就馆榘（办学授徒）者四十余年，今艾且耆矣。谱而不成，后将谁继于是续编而图之衰族？锺梓以示来者，使尊祖睦族之谊蔼然见于方册。然，尝闻大江以南古无刘。自定王封长沙始，则吾进奉为定王后；定王仍刘累之后；盖帝尧陶唐氏之后也。世系见于《史记》云。

至正丙戌（1346）端午节后 十六世裔孙 坝 序于进士塘之居所精舍
——录见清咸丰丙辰（1856）《三舍刘氏五续族谱》。

注：上文《庐陵图志》在三舍划入安福后，族谱易为“安福”。直至五修《吉郡磐宗堂主谱》的清光绪十三年（1887）“三舍”仍隶属于“庐陵县永福乡”。查明清登科记考，三舍的刘氏进士当年均为“庐陵籍”考生。

5.1.21 庐陵殷富刘氏族谱萧时中序

家与国，虽有小大之殊，而齐治同一也。谱与史，虽有小大之异，而并系同一也。盖国非史，则百世君臣所行之臧否，礼乐制度之得失，茫无所考，而治乱不知巅末矣。家非谱，则先世祖宗本末之所自，亲疏昭穆之所辨，惘然无知，而同宗视为途人矣。此汉唐以前谱学最为严者，凡以此也。中原板荡，谱学失传，宋欧苏二公倡而起之。然，故家大族犹莫知。

尚庐陵殷富刘君子彝，故家诗书之彦，慨谱亡于元季之变，乃与从弟礼用，纂而修之。即成，将锺梓，持以求序。余受而阅之，知子彝本长沙定王发之后，衍传世德，家于淳塘。宋高宗朝，有曰宗尧，徙居今之殷富。淳塘以上，世次缺略，宗尧以下，记载详备，且兼欧苏定式。五世一图，上不附于权要，下不遗于疏远，原委详明，支流不紊。子彝兄弟尊亲之道、孝慈之心，何其至哉！

嗟乎！欧阳巽斋（即欧阳守道，庐陵淳祐进士，赣州司户。文天祥、刘辰翁是其学生）尝曰：吾庐陵欧阳氏，多祖六一（欧阳修）。吾祖非六一也，若以六一为祖，似无祖效而作矣！鄱阳吴氏之谱，上溯泰伯。吴文正公（即吴澄，临川人，元代文学家）为序其谱，独曰：祖泰伯者，不可考。吾谱则断自临川之祖。

观子彝是修，删繁阙疑，就实存真，岂不与欧阳巽斋、文正二贤之心同一揆乎？传之百世，本源有所考，亲疏昭穆有所辨，岂不与国史同一并系乎？

继今以往，刘氏子孙果能心子彝兄弟之心，事子彝兄弟之事，孝慈一致，亲疏一体，则千万人之身，非宗尧之身乎？千万世之心，非子彝兄弟之心乎？

三叹嘉赏，谨书以复，并以勗。

辛全

发人元

困由溪

梅桂，求不莅正

第会者，一体房分以信周也可谓

其礼“三也。有病与以饮

能不云。

明永乐十三年（1415）岁次乙未孟冬月之吉

赐进士及第 翰林院修撰兼修国史 同邑 萧时中（庐陵吉水状元）序

——录见民国三十年（1941）《殷富刘氏八修族谱》（有删节）。

注：萧时中（1383-1425），名可复，以字行。号东白。庐陵吉水人。明永乐九年（1411）辛卯科状元，授翰林院修撰。为官勇于进言，深为朝廷重视。参与编修《四书五经性理大全》，著有《曲山三萧遗集》等。

5. 1. 22 庐陵田南石溪刘氏再修族谱序

庐陵文献世家，非一族，而刘氏为盛，其系出长沙定王发之后。发，景帝第六子也。发传戴王庸，庸传项王鲋驹，鲋驹传刺王建德，建德传炆王旦，旦传孝王宗，宗传缪王鲁人，鲁人传舜，居摄二年（公元7年）嗣位。新都（王）莽僭奸，天位贬为公。明年（公元8年）废为庶人。子孙因家长沙，遂为长沙刘氏。

至唐，有讳郊者，由长沙任庐陵长史，父元鼎就养。元鼎考终，长史继歿于官。子孙因留庐陵安平乡之高陂里（今属吉安县澧田镇），为著姓。历四世，大邑教谕曰懋，字子勉，由高陂里赘石溪田南之郭氏。传至象轩公季子、后溪处士好古，敦雅倜傥有气概，分居石溪之泰垣。

厥后曰汉章、民章，则石溪之子也。皆雍容儒雅，不乐仕进。间居，则援琴命诗，写梅竹以自适。其风致之高，有如此者！自是子孙亦众，咸知读书，不坠先业。今芳兰、芳桂，则民章之子。良骥、良驹、良珪，则汉章之孙也。叔侄、兄弟，争自濯磨以成，厥学求不愧于前人。其在永乐年间，良骥以通《易经》，由乙未（1415）进士授夏官武选司主事。莅政以来，选法公平，时以为贤。

洪熙（1425）改元，赐归。祭祖重念其先，上承累世帝王之胄，下接奕叶簪纓之传。第（只是）所存旧谱废，岁既久，兵燹之余，残缺过半，恐来者迷厥派系而无考焉。乃大会宗族，定义纂修。于是，芳兰、芳桂慨然以为己任。爰搜放失，采见闻，因存推亡可考者，从而详之，其不可考者，从而略之。非有所去取也，不欲以疑似乱其真，故耳。其法一依旧式，大书其名于上，以为之纲。注其生、娶、卒、葬、字行、显晦于下，以为之目。房分派析，昭如日星。良骥扳阅再三，跃然而喜曰：“炉文焰，以续诗书之光华；纪实行，以信乡闾之耳目，其在兹乎！”乃俾各房次第、传录，庶皆有以。知水木同一本源，急则相周也，喜则相庆也，死葬则相恤也，患难则相救也，疾病则相扶持也。若良骥叔侄之用心，可谓厚矣！

一日，予游石溪，芳兰率弟侄迎坐于慈训之堂，置酒张宴，焚香鼓琴，以宣其和洽、其礼达、其情切。酒半，乃合辞以谱序为请。予虽不能文，谊弗能辞。乃举所闻而告之曰：“三代（指夏商周）以上，维持以宗法；秦汉以来，维持以谱法。谱法之行，犹宗法之行也。何也？先达尝谓：‘谱牒之作有三善焉。’上治祖祢，尊尊也。上而溯之，可以知其传之有所自。下治子孙，亲亲也。循而下之，可以知其所绪之有所统。旁治昆弟，自期叩（疾病与劳累）而至总麻（料理族内丧事），自有服而至无服。恩虽有隆杀，属虽有疏戚，合之以饮食之礼，序之以昭穆之位，亦可以君子之能，尊祖敬宗。睦族者重之。”

芳兰、良骥叔侄兄弟，君子也。宜其皆以修谱为所当重，而不敢轻也。

余世出安成思侯苍之派，与芳兰、良骥有同源分流之宗雅，虽时易世疏，而慨然寤叹，能不念兹厥初者乎！故特序之，俾为其子若孙者时而阅之，亦将有所感发，而不忘其所自云。

宣德元年丙午（1426）三月既望 前修职郎 赐华盖殿说书
常州府武进县丞 同邑（蜜湖分铜溪店下支派）刘亨 嘉会 序

——录见庐陵田南石溪《刘氏八修族谱·谱序·1998》。

5. 1. 23 庐陵什香爨头再修族谱陈文序

吾乡有珂里（故里），曰什香，有望族曰爨头，自唐开成间（836—840）始祖献公由宜阳徙居于此；宋乾道时（1165—1174）刘君伯基擢明经进士，后授宁国太守。嗣是，人文鹊起，后先济美，其分居于异地者，科甲显宦所在多有。

余未暇，数取其得之近见、近闻者而叙之。伯基曾孙善庆，号静山，敕赐府丞，生四子，以文行忠信列为四房，而文房尤称盛焉。嘉定间（1208—1215），列文学博士时，则有若（刘）安道其人，举咸淳庚午（1270）漕贡进士，授登仕郎时，则有若秋澗其人。越数世，而行房有翹楚者，曰季廉，任慈溪二尹，髫年解组，情阙水木，慨旧谱之朽蠹，叹新派之未续，遑遑引为己责，令嗣大学生俊颖，讳灏心，（遂弥）乃父之心，鼎力重修。

余密迹什香，且有姻谊。成化三年（1467），俊颖谒选都门，持谱系毕本请序于予。予作而曰：“善哉！不有作于前，后将无考？不有修于后，前将无传？”古者，莫重于族，莫严于谱，今刘氏重加修葺，继成斯谱，若合浦之珠，散而复聚；若昆山之玉，晦而复明。尊祖敬宗，天赐纯嘏，庸有艾乎？

成化三年（1467）岁次丁亥 孟秋月 吉旦 赐进士及第 文渊阁大学士
眷末 约庵 陈文 谨撰

——录见 1995 年重修《什香爨头刘氏族谱》。

注：陈文（1405—1468）字安简，号徊斋，庐陵儒行（今吉安县大冲乡）人。求学于石溪刘氏姑母家濠源寺私学。少聪颖桀骜，乡试第一。明正统元年（1436）周旋榜进士第二。授翰林院编修。景泰二年（1451）出任云南右布政使，兴利除弊，政绩颇著。英宗复位，拜詹事府詹事。天顺七年（1463）二月，进礼部右侍郎兼学士，入阁参预机务。成化改元（1465），任吏部尚书、《英宗实录》总纂官；加太子少保兼文渊阁大学士。李贤去世，成化二年（1466）成为内阁首辅。卒于任上，谥庄靖。著有《聚斋集》、《澹轩文稿》。

5. 1. 24 义风刘氏族谱眉山万安序

古者世家列传掌于史官，自欧苏两先生出而谱始于家。家之有谱，家史也，家礼也。庐陵义风刘氏之谱始修于宋，续修于元，又修于国朝永乐之初。历世既远，族大以繁。谱之修不有待于后耶。

按谱，刘氏自长沙定王以来，迁徙不常，显晦不一，断自唐吉州刺史绍荣生行昌，为左司员外郎。行昌生天宝，天宝生二居士珍，字待聘，始由袁州小白芒徙庐陵东向。生南唐兵曹参军雄、翰林学士维。雄仍家东向。维生二子，曰滔、曰润，滔字禹绩，徙新淦之下社坑，南唐保大三年（945）由下社坑徙吉水南岭。禹绩七世孙良臣，宋至和中（1054—1056）由南岭徙庐陵义风。

义风之派以良臣始。良臣之宗嗣曰儉华、次曰儉传。儉华传世浸盛，生允表。表者生元吉、元恭，两伯仲若也。元吉之子君锡仕宋，为翰林学士。元恭之子季龄登宋第，为通奉大夫。仕登仕郎者，君锡之子谦夫也。尚赵氏生者，君锡之孙春一也。有号经畚书柜者，君锡之侄孙辰翁也。有仕元为江州使者，辰翁之侄孙华远也。以春秋礼记擅门，若季龄之

子澄伯。以博通经术驰声，若季龄之孙仲谦。山立之论，析理学敬立之为世，通儒养正之以儒为业，历世相承，或仕或处，咸迈种德。

国朝（指明代）以来，若养正之孙，教谕公泰，以诗经领景泰癸酉乡荐，上距季龄无数世而科第复续，既而司训。吾眉山文章学行，蔚为儒宗，一时文人硕士多出其门，转并研教谕，他如汉彦仕为运司副使，文符登宋科，仕为通判，皆刘氏伟人，可彰厥美于前，而传厥盛于后者矣。谱其名行以贻将来，不亦宜乎。然尝思之有起自犁锄之公，相有降至下隶之世家，人顾所以自立何如耳。

春秋叔孙穆子谓：立德、立功、立言。余惟三者或立其一，即可以。由我作古矣，苟或不能自立，徒号于人，曰吾祖尧也，宗舜也，亦何谱之为哉！虽然，使后之人视贤否，以为劝惩视兴衰，以为鉴戒，隆杀于亲疏，分别于昭穆，实因斯谱。故曰“谱，家史也，家礼也。”

弘治元年（1488）赐进士第 少师兼
太子大师 吏部尚书
华盖殿大学士 眉山万安 拜书

注：万安（约1417—1488），字循吉，四川眉山人。明正统十三年（1449）进士，改庶吉士，授编修。居内阁首辅十年，奏宪宗废西厂。见《明史·卷一六八·列传第五十六·万安传》。

5.1.25 吉村东圃刘氏族谱原序

尝读《孔子世家》有曰：“万物本乎天，人本乎祖，报本追祖之道，诚不可废也。”念吾宗由长沙而派，梁之内史昭（字宣卿，号元偃），由昭派吾福邑吉村之岭下；由岭下徙居今屋之东圃，是为东圃刘氏。昭之十七世孙信，字允言，行念九，为评事。其后，若恂伯与其子翠庭、翠山，宋景定壬戌（1262）父子兄弟并登进士；若志云，元至顺（1330—1333）举进士；又其后若北山、极山，徙居才岭。才岭之后曰贯唯，领永乐（1403—1424）乡荐，至今郡县碑刻居然可见。

自是两罹兵变，其谱牒亦因之而存于他族矣。训（作者之名）痛思世远势殊，昭穆随之以紊。故自嘉靖庚子（1540），每于正月朔日，与才岭、桥西会祭一堂，分别以序庶群昭群穆；咸在，而不失其伦焉，用昭来世。

但东圃之分处于乡邑者，如南田之裔曰廷武，为福建廉使，盖南田之卓者。分于异邑者，如庐陵，曰冈头，曰清水，曰历山，曰甘村，乃长沙之派分，亦谱系可徵、宗序可考，家声渐亦繁矣。如永新，曰龙田，曰汶水。龙田之裔曰体益，补弟子员；而其子弟与侄亦颖然名动儒林。散于异省者，曰长沙，曰益阳，曰龙阳。龙阳之祖曰振源，训之曾祖行也。贲产甲于数邑。其在龙阳生者，亦因之以家焉。礎善、礎鼎，亦补员庠序，曰宁乡。宁乡之裔，若宣禧、若海、若淮，今之州判经芳、廷瑞，又宁乡之表。表者曰庐州。庐州之裔若才，补增广生员。（表者）曰竞陵。竞陵之裔，若恩、若召，并廩官饩；若务本、务贞，皆駉駉（英气勃发）之嚮慕。其在川邑，指亦不胜屈，是为东圃之后也。

才岭之衍于同郡，若西溪。衍于庐陵，若历山、甘村。衍于异省，曰华容。华容之裔，若秉、若澹、若嵩，尽廩官饩。公安之裔，若聚，为幕府；而其子在荆庠，杰然而出，是为才岭之后也。

训少承父兄之教，侧名泮黉有年矣。蹇才薄识，老大无成。虽遇朝廷重儒重道之典，钦授冠带之荣，深惧族类散逸，将无统纪。故附此语，亦犹向之谱序所谓“序昭穆、别同

异、辨真伪”，使前不泯，后有稽，骨肉相亲不至如途人；亦世教之一助也。乃若续吾门之修，庆衍世派于无穷。虽曰存乎其人，而所以发潜德之幽光，为嗣续之感激，不有在于兹乎？

为后人者，尚其宝之，欷歔！

岁 明嘉靖乙巳（1545）冬十月朔日 三十世嗣孙 训 士敷 静轩氏 谨撰

——录见明万历八年（1580）《历山甘村合修刘氏家乘》（影印本）

5. 1. 26 庐陵丰山康熙癸丑族谱自序

盖以一人之身，传至千万人之身，是为族祖。后裔迁徙不一，散处不一，或地僻情疏，世远代久。始也，谱不作，视同族为途人，有不堪言者矣。

余沈塘刘，始于春陵賈公。由春陵而天台（今属浙江），由天台而北邙（今属安福），迨至北邙迁于永新者，有焉；迁于袁州（今宜春市）者，有焉；迁于湖南者，有焉；迁于吉水、庐陵者，有焉。

予家谱数册，俱为丙戌（1646）兵燹（清军灭南明取江南）毁，仅有一册存于家族丰山。而又成残编缺简，倘不笔录，则旧编无续，不竟湮没也乎！即念同族有族谱，一时又难于征集，故予不惜手力，细心集录，恨其残缺，难以投诸梓人，但誌其略而已。

康熙十二年（1673）岁次癸丑 朝山新居七世孙 儀 谨撰

——录见道光十一年《丰山刘氏族谱》。

5. 1. 27 东冈刘氏族谱张廷玉序

家之有谱，犹国之有史。史以寓褒贬，而一朝之淑慝（良善与邪恶）攸分，故贵。而君公降，而士民内，而闺闾，靡不备载谱以详世系，而一本之昭穆咸叙。故上治祖祚，下治子孙，旁治昆弟，无不悉具谱，不綦重哉！顾言，谱于今日不堪问矣。或矜羨贵显之门第，而妄相窃附，或苟图蝇头之微利而滥为招引。于是乎，舍己祖以认他人之祖，纳匪（非）裔以为吾祖之裔，不畏祖灵不恤。人言其不如无谱之为愈也。可胜慨耶。

顺天府大城令刘之灏（33世），字繡衣，江右安成人。甲午（1714）秋，为鄱阳县吴廷案入闈所拔取。而吴廷案又余甲午礼闈者首卷，拟元（状元）未果，乃寘第六。之灏之系出吾门，每上春官（参加殿试），即偕同门，骈首晋谒。乙丑（1745）宰大城，岁往蓟县，道经王城（京城），必诣余请安。

因出其族谱以乞余序。余披阅之，乃知其始祖景，为长沙定王发后，由定王而上溯之，为士，为范，为唐杜，为豕韦，为御龙，竟直接乎神尧。夫尧当日者，克明峻德，以亲九族。九族即睦，百姓于以昭明，万邦于以协和，黎民于以燮时，雍天下万世，颂法无穷，而何况于其后。

以故，查其世谱，自唐而宋而元明，累代所注不下十有余部，而源委井井，皎若列眉，其不忘笃族如此。更考其所分赙、贍、赋三派，枝叶繁衍，科第蝉绵，登显秩而树伟绩者，如和州，如南康，如司空，如学政，如司寇，如太守，如副宪，藉藉吴楚。于此益叹刘氏为神明之胄（后裔），仿佛乎睦族之仁，其硕大固有由耳。《礼》曰：尊祖故敬宗，敬宗故收族，收族故爱百姓。之灏以簿书钱谷（代指县令公务）之冗，朝夕勤劳，犹孜孜于修谱以收族，宜其爱民重士，不愧古循吏，而嘖嘖有能声也。

余佐理朝政，刻无宁晷。因念刘本神尧，而尊祖敬宗又不悖乎礼制，其谱嗣而辑之，将与国史垂不朽。爰握管而为之序。

岁 皇清乾隆元年（1736）岁次丙辰 仲春月 吉旦

经日讲起居注官 太子太保 保和殿大学士三等伯翰林院掌院学士事务

加十五级 年通家眷 侍生 江南张廷玉 顿首拜撰

——录见《东冈山庄刘氏族谱》（民国十五年·1926）。

注：张廷玉（1672—1755），字衡臣，号研斋，桐城（今属安徽）大学士张英次子。康熙三十九年（1700）进士，点选为庶吉士时，其父为当朝宰相。三年后授检讨，次年入南书房参与机枢，受到康熙帝器重；雍正朝任保和殿大学士、吏部尚书、军机大臣，加少保衔，后加太保，封三等伯，为康、雍、乾三朝元老，居官五十年，谥文和。终清一代，配享太庙者，汉大臣惟张一人。

5.1.28 庐陵固江金棠刘氏续修族谱刘伯温序

天地万物（间），父母、人，灵于万物，其根于人心之固有而不容己者，莫大乎亲亲之仁。故上而水源木本，尊敬乎宗祖。下而支分派别，惇序乎九族。若此者是，岂庶物之所能与哉！先王因人心固有而不容己者，为大宗；以君乎百世不迁之宗，为小宗；以统乎五世而迁之宗，是以本支有伦，而分合不紊。

世降礼坏，宗法不立。士君子守小宗纲纪，夫功缙（关系疏远者的族人治丧礼服；代指旧时礼仪）之亲者，已无几矣。

近世欧苏二代，乃自源徂流，图为谱牒。所以故家旧族缘此而列族谱者，为不少矣。然，循名而弃实，重疏而遗亲者，比比皆是。其流俗之弊，可胜叹哉！传世至祖讳远（即刘远 861—925，永新中村白茅基祖、唐天复三年（903）太子宾客、山东转运使）之子孙，分为上中下三村，流衍蔓延，殆未有遗世其间。有以姓学相传，而师表后世者；有以行谊相高，而忠节齐名者，其他如领荐擢科、侍圣明行义而不失达者，道而兼善者，本永新中村白茅，自昔到今，世世代代，蕃昌弗替。是以为序。

岁 洪武七年（1374）岁在甲寅 秋八月 朔旦

荣禄大夫 少师太保 吏部尚书 兼侍经筵国史总裁 徽州 刘伯温 叙

——录见乾隆五十九年（1794）庐陵固江《东大棠续修刘氏族谱》。

注：刘伯温（1311—1375），即刘基，青田县南田乡（今浙江文成县）人，故称“刘青田”，道家著名人物，明初军事家、政治家、文学家，有明一代开国元勋。

5.1.29 庐陵东溪白沂刘氏宗谱纲目序

溯自厥初生民以来，我刘氏原姓伊耆氏。大尧之后，受封于刘，即以邑为姓。而刘氏之姓，自此始矣。其后，刘公讳累，事夏孔甲，封为御龙氏，在商封为豕韦氏，在周封为唐杜。杜伯子隰叔，后适秦。归晋，复归魏，食禄为大夫。得罪，徙居山东沛县全乡，土名阳里居住，生子讳荣，支派繁衍，忠孝廉节，班班可考。降至叔季，豪杰人文，亘古可追。盖幸典册不磨，流风余韵，犹有存者。

逮唐，有黄巢之乱天下，人人不能集居，散处四方。按，我祖刘公讳详，自江南徐州兄弟三人分袂，仅有详公逃之福建汀州宁化县石壁村葛藤兜。公奉文才，选任梅州。厥生子添锡，锡生子沐，沐生子若还，还生子龙图，图生子参尝，尝生子月清，清生子富山，富山生子文平，平生子诏，诏生子宗臣，臣生子珑，珑生子开七。开七生子广传，凡皆系

出宁化，而拓基于梅州者也。发支一十四房，或移居州省，或移居府县，或官或将，或科或甲，有未回籍居住者，皆系一脉分派，载之谱内甚详。

刘氏之有大谱牒，亦自此始。太祖流传，世代不替。传至南京省内江东门，进紫金山，建造总大宗祠一座。徐州老族谱传至福建省城内夏平门，进抚院衙门前，总建大宗祠一座。又发谱至江西吉安府城内东门，进大街，总建大宗祠一座。宫墙同辉，一十四房祖牌为记。又发谱至广东省大南门进正街双门鼎内，布政司衙前左边，建大宗祠一座，通十府十州七十五县，门前有牌坊为记。各省敬奉祖宗伯叔兄弟子孙，永远明宗来历。人生在世，有谱牒，故不重哉！

古云，族谱不修，则系不明。系不明，则远宗失派。盖非义之所施，不过于其近者而亲之。若远而疏者，必散逸遗忘，思虑有所不到。虽孝子贤孙欲尽敬祖宗之道，则亦何所据哉！

考诸始祖讳详公，原系宁化人也。奉文才，选任梅州，即有后十二代贤孙，讳开七公，梅州立家。子曰广传公，配马氏、杨氏，开房兄弟一十四人，分支安卜，移居某处，业创某所，罔不咸备。然后得三世沐公，起而鼎修族谱。子孙一脉，尊之以祖训，纠之以礼文，会之以燕饮，行之以赏罚，刘氏之子孙振振。族日益大，则分房一十四人，同居异处，脉同一体。

今我沐公子孙，思岁时之腊伏，合数乡子姓，整肃冠裳，业读森严，信我谱之功不诬也。且沐公旧谱之修，其来八世而已。而九世、十世，未入谱内。故特重修，而序其源流之概，传后以记其本末之详，其未修者悉补。而八世五世一提，十世再提。合二世观之，则见上承乎祖考，而为贤孙。下整乎子孙，而知尊祖。由高曾而上，则所以为鼻祖；由元孙而下，则所以为云初。尊卑远近，亲疏之别，荣枯贤否之异，立身制行之详，生居卒葬之所，罔不凛焉。时加触于目，感于心，必将曰：为我子我孙我卑我幼，当思恤之也。为富为贵为贤为能，吾窃喜之也。为贫为贱为孤为独，吾当怜之也。才能自立为我宗荣，我族之所常法者也。余不肖，未能自立，为我宗羞。我族当所戒者也。某也，生居某地，迁徙某乡，聘娶某氏，卒葬某所，又有明历藉之详。所以兴本源之念，增爱敬之诚，予以垂之悠久，绵远无穷。岂徒以其文云乎哉？

惟望全志子孙，光前裕后，因沐公所未修者，增而补之，庶为我族全谱。则于尊祖敬宗之道，未始无少补云。甚哉！罔修厥德，貽耻先人。弁髦斯谱而弃之，必非吾宗之子孙也；亦非先人所敢望也。

于是，拜手敬书如左。

大宗祠首事 嗣孙 状元 同升 大清光绪二年（1874）岁次丙子冬月之吉 重刊

——录见《东溪白沂刘氏重修族谱》（1874）影印本

5.1.30 吉郡刘氏磐宗堂五修主谱序

吾宗刘氏肇于唐（尧），而至汉益炽，瓜绵椒衍，散列九州。而无从鸠集者，世与地相去远也。

然水源木本（至）要，不可以一日忘。远者，既莫能致；不复就近以联之，将昧乎？我生之所自来，保无一脉而视若途人者乎？

故前明君子笃亲念切，集一郡之子姓，有出自楚元王者，有出自中山王者，有出自长沙王者，联以合敬同爱之情，建总祠于郡城之北，崇享祀，叙世系，引而亲之，莫善于此矣！

嗣遭兵燹，瓦石无存。国朝康熙戊辰（1688）鼎建于今之马草巷。历久将圯，乾隆壬

申
马
几
被
每
先
宗
（
后
任
及
其
进
有
宗
文
子
区
什
经
十
士
惠
也
六
观
宦
壬

申（1752）卜建于兴贤门外。壬寅（1782）冬适被回禄（遭火灾）。嘉庆壬申（1812）复就马草巷重修之。经营缔造，业凡四建。其尊祖敬宗，并为岁科两试士人安处谋者，盖不知几费艰辛也。

咸丰初（1851—1854）粤西事变，由楚北下金陵，突入西江，蔓延我郡。民房祠屋多被其毁，而吾祠亦就废焉。戊午（1858）以来，事变渐平。遇考，来郡者往往无所依归。每过其地，未尝不兴嗟茂草，念先灵而彷徨不忍去。

迺来寰海清平二十余年矣。欣逢我皇上（指光绪帝）大宝初登，整饬纪纲，以孝悌为先务。凡隶帡幪（代指百姓），皆有敦本之思。今郡中各姓总祠，渐次修复。吾刘氏向有磐宗堂，坐令废而不举，其谁安欤？

丙子二年（1876），届夏科试，永丰达江詹翁前辈（状元刘绎），与庐陵藤桥芝翁宗台（知府衔刘梅，字占魁，号芝轩），慨然首倡，邀集宗人议于马草巷，依址再造。中立寝堂，后设专祠，又且东购半塘，填石成基，添建傍屋，为士人广庇之计。条程既立，董事者分任劝捐，众擎共举。越数年而堂寝告竣；越数年而偏房又成。规模虽旧而阔丽，更壮巨观。其继志述事之心，抑何憾于前哲也乎？

夫祠，所以崇先也。然，无谱以传之，何以示来兹？丙戌（1886）春，予幸捷南宫（登进士）。秋间归梓，适寓郡城总祠。与同事宗翁谈论之余，始知董事诸公约定来年修谱，已有成议，托予叙于首。

予不敏，而又不可辞。噫嘻，予何言哉！

举前代之公侯将相、理学名臣，一一而扬厉之，则史志固已灿然。谓“上祀先公，大宗小宗，昭穆不失其伦”，则词嫌其赘。且以“堂构新成，棣题巍焕，表壮丽于千秋”，则文焉而涉于夸。

予姑述前人创建之功与累叶重修、今日续修之难。所为绥先灵而联族谊者，俾后之君子一阅斯谱，咸知原原本本，亿万代如指掌也。是为叙。

光绪十三年（1887）岁次丁亥冬月穀旦 禾川三里塘（今属永新）派

南城裔孙 翰藻 建祠总理首事等 仝 谨识

——录见《吉郡磐宗堂五修主谱》

5.1.31 庐陵安平东门光绪壬辰四修族谱序

余刘肇自陶唐，迄两汉而帝，王师（战争烽烟）接踵以起，其源远，其流长，派衍寰区，不可胜纪。而属在吉郡者，皆汉苗裔。余祖系出后唐潞王，其祖楚元王。及长沙王者，什恒八九。然时代云遥，支流夥衍，非汇辑纂修，代有其人，未有不失其递承之故。

今同宗东门各派，系出安成思侯苍公，长沙定王次子也。传至治本公，由湖广岳州府经历致仕（离职归老），徙居邑之同睦观下，为始祖。其冢君讳贯南，以明经乡贡著。阅二十传，有祖讳和士，徙居东门三杰，其弟和陆徙居东门下边，即宋嘉泰（1201—1204）进士，任南阳府判能育之元孙。乡贡讳维熊之曾孙，嘉祐三年（1058）进士，官至佐仆射讳惠祖之孙。而鸿胪署丞，讳曰康之子也。它如徙居柏山庙背者，即治本公十五世孙讳峻德也。徙居梅塘车头者，即治本公十八世孙，讳信兴、伯显昆仲也。徙居汉塘者，即治公十六世孙，讳层一也。类皆谏议大夫越千公之子孙，而由观下逐次而迁者也。夫自安成以迄观下，由观下以分各派，其源流古且远，其播迁亦无常，而其中之世系、人文、科名、仕宦，胡秩然不紊如是？

盖其谱牒之修，始则倡自宋嘉泰进士讳能育；继则续自明邑庠讳允武。至国朝登康熙壬戌（1682）进士讳云峰者，又有三修之举。故记载详明，彬彬盛焉。今相距又百余年矣。

支裔漫布，世远而人益繁。嗣孙芸谷、馨珊、鲁庭，皆各派耆俊，谋所以增益之而饒谱。费之难支，幸其族梅村郡丞独捐巨资，以成其事。诚仁孝、明大义之贤裔也！谱既成，问序于余。余慨然许之，且心焉慕之。窃谓天下事，莫为之前，虽美弗彰；莫为之后，虽盛莫传。今观其谱，自宋以还，迭经前哲，修订已无美不彰矣。又得芸谷诸君子以继其后，汇辑族属之世系、人文，一一校理，而编其次，其盛则不又足传乎！

余族谱修自乾隆间（1736—1795），距今亦百余年。每一动念，辄惓惓于是。一览斯谱之灿然，大备愈有以增余之感也。因即其所属意者，书以复之，以见续修之功，为不可缓耳。至斯谱，历代之科甲相联，名官迭起，与夫节义孝友，自有名儒硕彦扬厉而表彰之，以为谱牒光。余忝同宗，故不赘。

大清光绪十八年壬辰（1892）仲冬月 礼部试进士 敕授修职郎
同宗弟 荣森 字芳城 顿首拜撰

——录见光绪壬辰（1892）《四修五派刘氏族谱》庙背影印本

5.1.32 庐陵城坑枣桥中房民国癸丑族谱序

余村南行十里许，曰城坑，又曰枣桥，氏曰刘，为庐陵之望族。大隐德刘公锡琚，为余姨祖淳懋、淳愈、淳慧其子也。余十岁时，亲至其庭，但见人烟稠密，地方寥廓，肃然景慕久之。水北与枣桥修合谱，淳懋持新旧谱轶二册来，诣余。阅旧本，修于明成化间（1465—1487），其新本，则枣桥中房草谱也。余曰：“君仅有中房草谱，并无有他房及水北草谱，何以序为？”答曰：“谱则合修，非于中房有别。但中房草谱，本余等洗主牌而觅得名讳而成，他弗及之。请仅就中房序之，可也。”予始得其故，不敢辞。

按，刘氏出汉楚孝王器之后，递传至二十五世嗣从，由湖南徙居庐陵永福之城坑，是为城坑始祖。嗣从十四世传至国瑞、国祥上、中两房，国祥即中房祖也。国祥再传必谨、必诚，三传为庭鸾、庭凤，六服为立顺、立平、立中，及至学侯、学元、祥七、祥六、祥二，又五世矣。于是元隆、元缙、元绪、元纶，相继而传其宗裔。蕃盛者，元缙为最。元隆、元绪次之，元纶又次之。元缙而后，六传若标、速标、谱标、遐标，遐支公派别益加富庶。衍至今日，生齿浩繁，门第光辉。而其最后之班辈，为国祥之二十四世，为嗣从之三十七世，为汉楚王器之六十一世。猗欤！盛哉，刘氏之子孙也！无似枣桥、水北刘氏之巨族也！

以巨族而修谱，或数十年，或百余年，犹竟难难。况自明成化迄今，四百余载，其间若存、若亡、若娶、若葬，更难仆数。旧有草谱者，尚可作临时修谱之准备。而枣桥中房向无草谱，自水北倡合修，赖锡球、淳懋、淳意、淳民、栋芳五君，洗渍旧主牌位，按名题记，始成草谱一册。盍其难、其慎如此。

总之，水北修谱与城坑合，所以敦其亲爱之情。枣桥洗主而草谱成，所以笃其慈亲之念。数百年来，祖绵宗胤，世系相传。一时合族联手，金声玉振，集其大成，而登诸谱牒。异日忠臣、孝子、仁人、义士者出，一览斯谱，直令低徊，留之不忍去云。

民国二年癸丑（1913）二月上浣 举人 吉安英文教员 谢邦选 拜撰

——录见《庐陵水北枣桥刘氏六修族谱·1992》。

5.1.33 庐陵湛塘岭背民国重修族谱跋

吾刘本自帝尧之后，传至汉长沙定王发子（之裔），素封居长安；传至唐末祖欣，^{仕为}武功大夫、团练使，自长安（祥符）领兵镇守安成；^{都白}因家钦风乡（今属安福）四十六

石固冈。传至偃公，徙居庐陵夏派，为夏派开基祖。以后，族甚繁衍，徙居各派基祖难以枚举。又有天超公生定一公，分居义历山中；定三公（分）居义历青山岭背，要皆欣公之后也。以前累代重修族谱，皆由夏派沙田合修，今春又蒙夏派相邀，因章程甚大，奈敝派（岭背）人稀财乏，无能与修。后闻湛塘派亦系欣公之后，伊谱载，（祖）俊英公各析即此。因派同欣公，虽前未同修宗谱，实族甚繁，分派又多，而搜罗所不及，故也。

今有湛塘崇礼先生（民国谱倡修；二十四世），萍水相逢，特邀二三邻派同族先生，各以世系集著谱牒，他若徙居异省、别府县、别乡者，厥后大会同族，总修族谱，原有待耳。

至于湛塘派，原先独修宗谱，旧新谱序并寿序甚多，理应照旧刊载，以表先人撰序才学，并寿翁、惠母德行节操，共揄扬于后世。因费用欠缺，不能概镌，愿后学修谱先生仍照旧章，勿得援此为例。是载简末。

义历青山岭背 三十四世孙 銀元 谨识民国九年（1920）岁次庚申季冬月

5.1.34 庐陵金竹民国重修族谱朱益藩序

眉山苏氏族谱引谓：观吾谱者，孝悌之心油然而生。惊哉！洵知本之言矣。盖自宗法既废，而古礼不复，彝伦攸斲。后儒推（崇），本先王遗意，因时制宜，而敦薄俗于古。厥有二端，曰宗祠，曰族谱。宗祠所以致追远报本之诚，族谱所以明亲疏长幼之序。二者互相维系，使人知尊尊而亲亲，而孝悌达乎闾巷。至于穷源竟委，一展卷而知宗派所自出，疏戚不相逾，骨肉不相乖，则谱牒之功用尤宏。古世家巨族，莫不于此兢兢焉。

庐陵金竹刘氏，吾郡著姓也。自清道光二十三年（1843）经族郡庠生典三甫继修宗族后，距今几八十年矣。似续日繁，瓜绵椒衍。族中诸彦咸以谱牒久旷，世次莫纪，惧无以迪前光而昭后世，大非敬宗收族之道。爰集族众商谋续修，各房均协力赞同，金曰：修（休）哉！于是，按房开户，按户计丁，按丁供费。公

推族耆云程董其事，云卿任编撰之职。涓吉开局，三阅月而告厥成。慨（介）其族人清正厚泰，句（同丐）序于余。余固辞不获，嘉其情意恳挚，遂序而归之。

按谱，金竹刘氏系出汉长沙定王发，至唐末有曰德言者，以义兵捍闾里，仕宋为水部转运使，有功封南昌开国郡男爵。生三子，长曰程，次曰秩，季曰税。程为吉州推官；长子丞直，遂居郡城大节坊下，生子玦，性爱山水花竹，过庐陵金竹里，见竹一林金光耀目，因家焉；是为金竹基祖。

六传至朴斋、棧斋，昆弟子姓蕃衍，析为两堂，一耐溪堂，一荣寿堂。耐溪堂者，朴斋五世孙庭发，耽书史，工吟咏，自号耐溪先生，因以颜堂。子孙讳之，改称彝训耐溪。传至筠坡，生四子：曰彦昂、彦达、彦威、彦孚；文行忠信四房，是彝训堂；皆朴斋裔也。棧斋十五传曰子政，年七十五以子孟铎贵，膺封典，乡里荣之，遂名其堂曰荣寿；故棧斋裔嗣均隶荣寿堂也。彝训、荣寿两堂为刘氏分祠，大经堂为刘氏总祠。岁时享祀，子姓咸萃，衣冠文物，踰济一堂，长幼之间，秩秩如也；周旋之际，怡怡（與與）如也。宗族敦孝悌礼让之风，门牆泯勃欺器凌之习，良由明德之后，代有达人。敦本善俗之方讲之至，悉宗祠、谱牒，规尽周详，恤然动其尊祖敬宗之念，油然而生其水源木本之思，使知万派同源，千枝一本，所以作其仁孝，固其宗支，而得葛藟本根之庇者，盖已至矣。故能簪纓世承，绵绵延延千百纪而未艾。

予阅刘氏谱牒，见历世显达，如蝉联，如鹤起，相望于册，后先辉映。叹刘氏继起之多贤，尤叹其先人积累之厚，所以留貽者远也。《传》曰：“莫为之前，虽美弗彰；莫为之后，虽盛弗传。”今刘氏诸彦，和衷共济，合德同心，重新谱牒，绍前人之遗烈，垂后嗣之良模，洵可谓善继善述。所以丕振先绪而昭兹来者，将于是乎！在吾故表而出之，以为刘

氏子孙告。若夫累代科甲之盛，仕宦之显，忠孝节义之懿，前人述之详矣。故不赘。

时 民国十一年（1922）岁在壬戌 孟冬月 赐进士出身 诰授荣禄大夫

赏带花翎 都察院副都御史 南书房翰林进谒大臣 朱益藩 谨识

——录见 2002 年《金竹刘氏族谱》

注：朱益藩（1861—1937）字艾卿，号定园，莲花县花塘村人。著名书法家，末代帝师，光绪庚寅（1890）翰林。官至湖南正主考、陕西学政，入值南书房，轮值养心殿，为慈禧与光绪进讲。曾任留学生考试阅卷大臣、京师大学总监。

5. 1. 35 蜜湖刘氏铜溪派合修族谱刘峙序

余自黄埔学校毕业（指卸除教官职）后，志在从戎，效传介子，立功绝域，不欲久事笔砚间。岁庚申（1920）由粤提兵出发（时北伐任援赣第四军第一梯团四支队营长），驻横市（驻兵横江渡），遇宗兄新之先生。叙寒暄，道姓氏，知为同宗。因畅谈终日，快何如之。不期光阴荏苒，忽忽已逾十载。遭国多难，日在戎行，无暇倡修通谱，为之歉然。今新之兄与诸父老联络贵派十五村，纂修家乘，不但有仁人孝子之心，而尊祖敬宗收族之意，尤堪嘉焉。兹当印刷将竣，邮函来汉，并录前人所撰之序，乞予为序，以弁其首。予曰：频年运筹帷幄之中，此调不弹久矣。欲辞之。即而，以谊属同宗，加承诸君子雅爱，何敢以不文辞焉？谨按铜溪源流而序之，工拙在所不计。

溯铜溪，自澹之公由石塘迁居店下，于今二千年矣。远溯根源，同属唐尧之后，传至荫城侯苍（今知为安成思侯苍），始称广平（应为安成）。若像公，则为蜜湖之始祖也。在昔为安成令，有善政。歿葬蜜湖白马峰。至偁公，深恐祭扫无人，因复迁居于此，以承其祀。厥后，分十八大派，散居六邑。旧序中言之甚详，不待余赘。第铜溪，自司户参军（澹之）徙居后，为节度使者（庐陵基祖刘斌）有人（在前），为大理评事者有人，为左仆射者有人，为大学博士、监察御史者亦有人，历朝显宦，累世不绝。迨至满清，功名富贵虽不若前朝之盛，而文人学士依然班班辈出其间，名著当时者，指不胜数。尤喜树大枝分，棋布星罗，统计有十八村焉。于以见贵派之兴，正未有艾。使非祖上积德累仁，焉有如是之盛？古云：积善之家，必有余庆。明德之后，必有达人。信不谬也！考贵派自耀珪（本书有传）与丹桂光大诸公续修之后，距今百有余年。设再无人提倡，吾恐文久而迹逾熄、人繁而伦易紊。今贵派珠联璧合，谱牒垂新，实同宗一盛事也。昔南楼子（明·归有光《震川文集·李南楼行状》见释）曰：族以贤而昌也；谱以贤而光也。夫前之作者有其盛，而能传后之叙者有其美，而克彰子子孙孙述焉弗替，继其传于无穷，即见贵派之昌，且可为斯谱之先也。谱云谱云，岂第序昭穆、辨尊卑而已乎！是为序。

岁 民国十八年（1929）岁次己巳 仲冬月 穀旦

革命军第一军军长（首任军长为蒋中正）兼前路总指挥 宗晚生 峙 谨序

5. 1. 36 笪桥民国总谱刘建绪序

氏之有谱，所以绍先德、序昭穆，垂祖宗之轨范，备乡党之瞻观。且其记载，率皆实录，足以广郡邑之文献，补国史之缺遗，而籍此以敬宗收族，则固群治（国泰民安）之阶梯也。

隋唐以上，有图谱局，以掌其事。故人尚谱系之学，家藏谱系之书，而自家而国而天下，若网在纲，如身使臂，事甚盛也。

(安) 邑之笪桥，为吾宗聚族而居之地。自西晋初叶安成遐公肇基以来，千六百载，代有闻人。列祖列宗，嘉言懿行，至今犹为世人所称述。举其要领，则皆立己、立人之道，合乎天壤之正谊，与人群相生相乐而和睦无间也。

窃尝闻之，古今中外圣哲，莫不重群（合众齐心）。讲学，则有敬业乐群之训；论诗，则有兴观群怨之旨。而西人斯宾塞尔（英国进化论学者），则著为《群学肄言》，说明人类进化，其机括实系于群（民众）。而吾国家族之制，实为群之嚆矢（响箭；借指先声）者也。故国父（孙中山）民族主义，力阐《尚书》“克明峻德，以亲九族”之义，昭示国人，由家族而宗族，扩而大之，以进于国族。社会于以进化，民族于以繁荣，国家即因之强盛，其本源胥在是也。然则，族之有谱，纪其源流，用昭奕叶，义兹重矣。

吾族笪桥总谱，倡修于怡卿老人，约贞先生实董修纂。中更兵燹（指从抗战的长沙大火中脱险），图籍濒毁。赖雨辰、凤鸣诸先生分运移度，苦心将护。事平后，收辑警勘。丙戌（1946）夏，乃得付梓。殚精竭虑，备历艰险，卒抵于成，蔚然为吾族文献大观，有足纪者。建绪连年从事军政于东南各行省，弗克躬分其劳，每一念及，深滋疚愧。兹幸闻其藏事，因有感。

夫宗族、国族之义，实本于群，爰为发其旨趣，而述其事之本末于此。若夫祖先之垂训，历代之遗规，载在谱端，昭昭万古。后之人严之守之，笃以行之，以求尽其为己、为族、为国，而宏人群之真理。其光大炽昌，当未有艾也。

民国三十六年（1947）孟春之吉 清安裔孙 建绪 恢先甫 谨撰并书

——录见 1947 年《笪桥刘氏总谱》

注：刘建绪（1890—1978）字恢先，笪桥派裔孙；湖南澧陵人，民国陆军上将，国民政府福建省主席。保定陆军军官学校第 3 期炮科毕业。北伐时任 35 军副军长兼 2 师师长。1937 年 10 月任第十集团军总司令，参加“8·13”淞沪抗战。1941 年 7 月改兼任第 25 集团军总司令。1945 年 5 月当选国民党中央执行委员；1949 年春赴香港，与程潜、陈明仁一道通电湖南起义。1951 年移居巴西，1978 年 3 月 22 日病逝。

5.1.37 庐陵潭源刘氏续修族谱序

刘氏之谱，谱刘氏之族，始于北宋五世祖会伯公（986—1054），源流图在。九世道遥公名资深（1091—1141）编成。继十三世登宋咸淳十年甲戌（1274）王龙泽榜进士、楼下派耕隐公，讳务修（1239—1322），及明初十七世处士朴庵公，名习恭（1371—1447），至商住湖广德安府的二十一世吾亨公，名岳泰（1452—1489），经咸丰己未年（1859）春三十一世光第公号南浦续修。今至丙子年（1996）仲冬月又续，距一百二十七年。

盖因世事变迁，人丁繁富，加之地名更改，原谱“文革”中过半失落，内外联系不便，合谱再续，困难重重。现经全族人等商议，推举三十二世乐开公为主编，缮写者族孙道祖、永祖，族曾孙玉文，族玄孙四汉、四宝、四吉。族曾孙贻文经管财费。其他如益新、日明、乃朗、泉生，皆乐于从事。资费按男丁每人计三十五元、每户五元乐筹，共蓄六千余元，由谱局编成谱帙一套八册，以“天长地久乾坤永恒”为派系编号，颁发珍藏。

本次续修，虽集思广益，力求完美；然因时间仓促，囿于修谱人员水平所限，经验不足，难免存在疏漏，有待后辈再续时予以勘正。是为序。

公元 1996 年岁次丙子 仲冬月

穀旦 三十六世孙 四宝 敬书

——录见《吉郡庐陵县潭源刘氏八修族谱·1996》（现稿有删补）

5.2.1 朱熹诗·赠太守刘子昂公

万木各有根 众水亦有源 源流流必远 根深柯叶繁
 古筠有刘氏 世本长沙藩 长沙汉文孙 汉祖弟楚元
 上至隆准公 著代非板援 卓哉贤太守 步武何轩轩
 盛明照日月 余庆留子孙 一柯散千叶 一水波千翻
 丹桂日丛茂 金玉罗珥蕃 子孙益振擢 科第联清门
 起家二千石 熊轼朱两幡 赤城柱嘉政 遗爱至今存
 诗书泽未泯 乔木若云屯 观图考世德 同姓足所尊

寄语后来者 弥远思弥敦 ——新安 朱夫子

——录见《乾隆十八年（1753）·东冈刘氏吉郡九邑同修族谱》。

注：刘子昂（1110—1162）子嗣徙固江镇庙下南塘，尊为一世祖。生于袁州。建炎初任将仕郎，累官至和州太守。追随张浚、虞允文佐高宗，史称南宋中兴。为抵御金军犯境，献“平戎十策”。次年，卒于官任。事见《宋史·张魏公传》。诗中的“起家二千石”，语蕴双关，同时指南宋和州太守刘子昂的西汉裔祖安成思侯苍八世孙、东汉豫章太守刘祗。

5.2.2 王十朋诗·像赞榭溪公才邵

其行己也秋霜凜凜，其接人也春风煦煦。

邃于学，举于试，优于材，显于仕。

时宰（秦桧）忌之，索瘢无自（百般刁难）。

中丞薦之，帝（宋高宗）曰称旨。

绍兴更化（除弊）多所注厝。

当国事播迁之余，而能完名全节，称良臣于一世。

此其所以有留侯（张良）之智也夫。

御史中丞王十朋拜题

——录见《民国七年隍北刘氏族谱》

注：王十朋（1112—1172）字龟龄，号梅溪。温州乐清梅溪村人。绍兴二十七年（1157）状元及第。南宋著名政治家、爱国名臣与诗人。

5.2.3 文天祥诗·题金竹谱

巍巍阙阙允推刘 系肇长沙派吉州

金竹秀分螺鹭胜 月池祥兆凤麟游

累朝纶綍荆山望 千载燕贻水部麻

自是名门瓜瓞盛 簪纓接武振箕裘

赐进士及第 资政大夫 翰林院修撰

奉敕赐 柱国大师 信国公

文天祥 拜题

——录见道光二十三年（1863）金竹刘氏族谱

5.2.4 文天祥诗·赞卷舒堂

派衍汉朝裔 焯头千载居 家传丰沛谱 世读圣贤书
袞袞公侯位 绵绵嗣续庐 几闻藜阁下 历代播名誉
余慕旧西社 亲题留卷舒

文山 文天祥 咸淳八年壬申（1272）

——录见《吉安什香焯头刘氏族谱·1995》

5.2.5 周必大·樾溪公文集序

登文章之录固难矣。诗于其中抑又难哉！刘梦德（唐刘禹锡）云：“心之精微，发而为文。文之神妙，咏而为诗。”司空表圣（晚唐诗人司空图）亦云：“文之难，而诗尤难。”又尝喻以“饮食不可以无盐、梅。而美常在盐、梅之外。”此说前辈（指刘鄂）取焉。古者造士（培养人才）以四术（诗书礼乐），教子于过庭（即使闲庭踱步）必以诗为首。本朝苏氏自编东坡前后集，亦先列诗，其从来远矣。

今樾溪居士刘公（刘才邵）殆有得于斯欤！始予少时，闻公赋诗，咏一出，辄手抄而口诵之。咏《清江引》，则如进乎技而凝乎神。歌《出塞行》，则如睹旗影而聆鼓音也。读《大堤曲》、《长相思》，又如望归舟、对斜月，而聆情人、思妇之语切也。其它摹写物象、美今、怀古、登临、比兴、酌赠、祖饯，皆凌厉先贤，度越流俗。盖有得于天者，气和而心平；勉于己者，学富而功深。故于所谓至难者，既优为之甚。则制诰有体，论议有源，铭志能叙实，唱诵多达理，固其余事也。藻饰王度，冠冕诸儒，领袖乡党，有以也夫！

公讳才邵，字美中，世居庐陵。年二十四，大观二年（1108）释褐（脱下布衣进入官宦行列）甲科。宣和初（1120），复中宏词科第二，两登馆阁，一掌外制，再直翰苑，仕至工部兼权吏部尚书，优恩显谟直学士。奉诏归，卒于家，年七十二。孙承议郎（刘）恪（德庆府通判），類（辑）公集为二十二卷，授子国学生千龄（修职郎，当阳县尉）以序。为请，故述见闻，题其端。

太子太傅 观文殿学士 致仕 益国公 周必大 撰

——摘自《民国七年隍北刘氏族谱》

5.2.6 胡铨·松岩清隐记

古之隐也，多取乐于佳山秀水、清池茂林、奇花异卉之胜者。尚矣。

然，未有如真隐者。高蹈远隐于考槃深谷，惟幽清自处。郡人刘宗尧，家在予芑城（植夏）之东，曰淳塘。将老，又乐隐于乡之殷富。结屋、徜徉、乐道、忘世，诚真隐也。以其环居数里外有悬岩千寻，古松森郁，因自号曰“松岩清隐”。请予记。予曰：松之为木也，贞节坚劲，四时不凋，其精为最。而岩之松，尤脱洒山林之表，拔迹桃李之场，其清为最。今宗尧清高节守，类于松之劲；脱尘拔俗，又类于岩之耸，真隐于此现，而号以“清隐”。清隐者，诚超于寻常万万矣。彼竹、梅与松，旧称岁寒三友。凡清操介洁之士，多以之自况。

而予故曰：峻岩之松、山阴之竹、西湖之梅，当时若无郑王（汉魏之际经学家郑玄与王肃之间的学术争论）、林逋（北宋诗人，不与当道者同流合污，以梅妻鹤子自处隐居西湖），又曷能见称于后世哉！余知今日殷富宗尧之号，即郑公、林逋、松岩七处士（魏晋时期的竹林七贤）之类矣。它日得以称扬于后世者，又岂不由宗尧之隐而彰哉！谨书为记，以俟。

——录见民国三十年（1941）《殷富刘氏八修族谱》。

5.2.7 黄庭坚·静德斋记

万物以阴阳、动静为出入，所乘之机，而静为之主，动为之实。一静一动之间，而三才（指天地人）立焉。自三才之所立，而言曰“道”；自三才之所有，而言曰“德”。曰道、曰德，举不出乎阴阳、动静之外。富田巡检刘凤武，年高而学，官卑而禄薄，以“静德”名斋。是诚知静之本体，与德之当然矣。

请记其斋者，再而未及有言。请之不置，乃语之曰：“一静足矣，奚德之云？方人之生也，具是气以成形，具是理以成性。体无私欲之挠，情无外物之牵，而静之本体以立，奈何五者（指仁义礼智信）凿，而一者离？德斯不能存，而学斯丧矣。夫德，必修，而后成。诸葛武侯之所谓‘静以修身’，即‘静德’之谓也。”

凤武于是（入）斋，危坐，屏斥外诱，貌必庄，心必一，绝意于声色、货利之场，竭力于忠孝、仁敬之理，则性归之于德，全而静，与天俱矣。

“静德之功。又岂加于是乎？”凤武曰：“然。谨受教。”

书之，遂为“静德斋记”。

——录见民国三十年（1941）《殷富刘氏八修族谱》。

注：黄庭坚（1045—1105），字鲁直，自号山谷道人，晚号涪翁，洪州分宁（今修水）人。治平（1064—1067）进士，元丰三年至六年（1080—1083）曾任泰和县令，以才干出众深得文彦博赞许。哲宗召为校书郎，《神宗实录》检讨官。擢升起居舍人。绍圣初，新党抨击修史“多诬”，贬涪州别驾，安置黔州等地。羁管宜州卒。工诗文，擅长行、草，贬谪所至，从学者甚众。早年与张耒、晁补之、秦观都受知于苏轼门下，并称“苏门四学士”。在北宋诗坛，与欧阳修、王安石、苏轼齐名。诗以杜甫为宗，强调“无一字无来历”，是江西诗派开山祖。书法独树一帜，为“宋四家”之一。著有《豫章黄先生文集》、《山谷词》等。

5.3. 家训

5.3.1 刘才邵家训鉴戒

予家自五季（唐末与五代十国）以来，世以笔耒纸田、舌耕艺圃为日用饮食之常。自仰事俯育（即尊老爱幼）之外，无他务以专其好。三世祖先辈鹗公，通经博古，始以里选登开宝七年（974）第，中甲科。然心不愿仕请归，以其官授其父兄。太宗皇帝召见，嘉其高尚，而郡守旌表其门闾，改其所居乡，曰“化龙里”，曰“折桂”。残膏剩馥霑巧后人，故其子曰师望、曰文绮、曰师孟，并取乡举登科第。我之大父（祖父）牙籤插架（即勤俭持家），辟斋延师于先辈公读书台。族之子弟，有苦学者咸遣之入学，以广见闻。予自辟雍郡释褐登科，又尝于宏词居第二，遭遇圣明，通籍金阙，自宫掖出，知漳州，考满而归。此府以予从大夫之后，例得借（频频请托）直使吾出。有驺徒（驾车差役）更番而遣之。此辈军伍皆请官供，惟我得驱使。尔曹殊不体认，如春季登塚、休暇游寺，动辄以势使之。军伍口虽不言，宁不腹诽心谤。汝曹见祖父以来，世取科第之易，田多园廓，家日益肥，殊颐指气使，莫不如意。或假吾名衔，请托州县，交结刻木（弄虚作假），为人词讼立理，殊捐阴德。

余见汝曹当愁醉醲，当思饥饱。鲜不知贫士脱粟之饭、羹藜之糗，犹自不给也。汝所服之衣极其华美，非机杼而不足贵。美则美矣，俱非摄生之道。

我闻曰：世禄之家，鲜克由礼以至德。何者？贵不与骄期而骄自生，富不与侈期而侈自至。骄则傲，侈则纵。傲心一生，则动辄凌人。如濯夫（清扫之人）之骂坐者有矣。纵心一生，则用度不节，如王恺之夸富者有矣。傲与纵相遭，故曰荡荡，则德凌夷，人苦不自觉也。太宗皇帝尝曰：资荫子弟但在家，日弹琵琶弄丝竹，岂能治民耶？亦谓其袭衣禄之富，视方册如仇讎，所溺者声色耳。一旦使之治民，譬如未能操刀而使之割，其伤必多。

史册所载，世禄子弟之贤者，何世无之？然，举古以为鉴，不若近而闻见者，为可信。安成清化（乡）萧彦，实壮年登科，由县佐为令，至幕官。动循理法，惟请俸禄，以殖产业。然，训督子弟，朝吟暮诵如狱吏。捶楚之下，不少假借。有子曰处恭、曰及之，类能麀力，学问闻名。庐陵数千人中连取乡举，相继登科。处恭官虽一尉，闻其夜尝声出金石，他日未可量也。及之在缙绅间萧然一寒士，其志岂不远哉！呜呼，予齿暮矣。惧汝曹之气习易骄也。故愿汝以礼义自守，忠孝自持，以人交必诚必信，学问毋为涉猎，要在知“用力处”读一经，必观古圣贤行己立身为何如。读一史，必观终始。大概如何而得，如何而失；此所谓“用力处”也。处家早起夜寐，居乡与人和睦，亲贤远佞，租赋及时。男必娶儒家女，女必嫁儒家子，若乃见利忘义，汨丧廉耻，予甚不取也。世禄之恩，汝已袭矣。愿以乡里士大夫贤子孙为鉴，无怙贵傲人，行谦恭谨。愿之法（十二条）保姓氏，以延宗坊。是戒也。

绍兴辛未（1151）仲冬月 冬至日 櫟溪老人题

5.3.2 刘才邵家训十二条

厚伦理 务生业 遵王法 完国赋 修宗祠 保先茔 议婚姻 训子孙
禁非为 息争讼 周贫乏 严内训 ——摘自《民国七年隍北刘氏族谱》

5.4 楹联

5.4.1 固江神塘下惇叙堂联十一幅

1. 后栋

- (1) 本长沙历官吉郡俎豆千年不替 由东冈卜宅神溪簪纓百代迭兴
- (2) 明德荐馨香克承祖业宗功 裡祀宏开百世绪
孝思緜先泽待看文经武纬 徽音远播千秋名
- (3) 诗书礼乐从先进 文物衣冠追祖谟
- (4) 汉庭世衍芝蘭盛 藜阁家传经史香
- (5) 洛中三嘏绵先泽 宋代四贤启后昆

2. 中栋

- (6) 文心雕龙鑑同司马经学明史 学精书册裕垂古今
德化渡虎将号府兵治功揆战 功奋勋名光启寰宇
- (7) 惇其典礼春露秋霜明祀事 叙厥彝伦孙慈子孝继家声
- (8) 禄阁校书藜照十行简 元都种树桃赋千植诗

3. 前栋

- (9) 为人子孙积金积玉 莫如积德
对我祖祢问富问贵 还须问心
- (10) 矫矫出尘云中白鹤 超超越俗天半朱霞

(1) 双峰耸峙人文起 一水萦迴世泽长
——录见《固江神塘下光绪戊寅（1878）四修族谱》

5.4.2 吉郡刘氏总祠馨宗堂联八幅

龛前：

- ① 沛郡宗支归一本 丰公庙宇壮千秋
- ② 邦城庆衍绵千叶 太乙光分耀十城

栋柱：

- ③ 远溯汉唐流风繇衍十邑
思当年盛德大业共仰声灵犹在
近守忠孝世泽族聚一堂
睹今日刻桷丹楹深快荐馨无疆
- ④ 馨宗堂前执帛献樽
鹭序鹤班定昭穆
沛丰位下出将入相
云蒸霞蔚焕人文

石柱：

- ⑤ 积厚流光尽是卯金一脉
支分派别依然沛水同源

池前石柱：

- ⑥ 光大吾宗在昔凤池麟阁
勋业绵绵济美
佑启尔后自今鹿鸣雁题
科第代代流芳

献柱：

- ⑦ 先辈如在当思宗德祖功
弗坠邦城遗泽
庙秩维新但愿地灵人杰
重分藜阁余光

后向石柱：

- ⑧ 自吉郡开基以来功德并懋
永为宗庙奠磐石
由南门移建而后忠孝相承
好与后嗣作楷模

——录见《乾隆二十八年（1763）三修吉郡馨宗堂主谱》

5.5 谱牒人物叙传

5.5.1 周必大·先辈刘鶚公记事

刘鶚，字仲翔，庐陵人。乡之学者称为先辈。少好学，博贯群书。长，师汾阳郭昭度为文。寻，随诣金陵。开宝五年（972）主司下试“销刑赋，儒术之本论”，举进士。然，素无仕进之心，欲以爵逊其父兄若弟。归里，闭门读书，至太宗皇帝召见。鶚以面紫容而以身曳白襦袍，上，曰：乡所谓白云抱幽石也。（帝）嘉尚其志，而遣史旌表其门闾。（州官）改其乡曰化龙里、曰折桂。鶚造《法语·八十一篇》，其大略以“帝王为治之法，当法圣明”；“卿士立己之法，当法圣贤”。多引经史为证。右散骑常侍徐铉为之序，行于世。鶚所居东向，有读书台、右军墨池；故迹尚存。见《庐陵图志》。

益国公 周必大撰

——录见《民国七年隍北刘氏族谱》

5.5.2 刘同升·广西南宁府司理刘公墓志铭

公讳芳声，字德茂，别号培初。余刘之先，系出长沙定王发。历数十世，传玉堂公讳珍。唐末繇（从）宜阳（宜春）白芒（今属分宜）赘庐陵良石史氏家。二子，（长）讳雄为南唐兵曹参军；（次）讳维为翰林学士。学士之后，析吉水，即吾南岭之族是也。参军之后，世居东向，是为榭溪之族。数传，日富，自东向徙欧田，复徙螺坑。又数传，官中书用静公，赘赵宋宗室崇暄，居龙田，公其十世孙也。祖儒有声，诸生（邑庠生员）中顾数奇（才），

隐于诗
庐曰：
彻昼夜
酉（1）
廉，滢
壬
父母老
不足年
初
身卒先
书至言
兰
康。初
多盗不
政平讼
疾而
么
居然信
身
理离耳
不得有
母）主
无稍
而已。
所向
此赞
人或
素。至
成其
么
笃行，
四月
宜铭。
年

应秋
亲家

隐于诗酒，学者称为“闲青”先生。有子四人，其季观澜、以逢、以学，行授冠带，表其庐曰：“高士娶余，氏生公儿。”时颖异，端凝如成人。及长，家徒壁立。功夫力学，啾唔彻昼夜不休，遂有文章之誉。癸未（1583）督学邹公奇之。试，先其偶（率得出下联）。乙酉（1585）举江西乡试。宴鹿鸣曰，泫然流涕。念大父（祖父）望其成名不及见，公为孝廉，澹薄（淡泊）励志如诸生。时，郡邑高其行谊。

壬辰（1592）试春官，周公录其卷，名第三百五。是岁，定额三百，遂果不入彀。念父母老，以乙榜（列为举人）就直隶盱眙（今属江苏淮安）学录。迎父母就养，付日一毯不足华其身，聊以供菽水（居家奉养），则有余也。

初至，见学宫颓圯，亟请于两台使者新之。先是草创，焕然改观。岁时，课诸生，以身卒先。人文蔚起，咸颂公有经术，能造士。己亥（1599）擢四川苍溪知县。其弟观澜公书至言父歿，躃踊泣血，匍匐奔归。

当是时，公子（刘）康年尚少也，以家孙治丧如礼。公泣且慰，以为得稍无憾者，赖康。视事含敛尽思。壬寅（1602）服阙（治丧三年到期）。补湖广临武知县。临武在万山中，多盗不易治。乡先达曾公朝节以得公为令，与邑人相庆。公至，以文学饬吏，治先教化，政平讼理，盗赋解散，著循良声。当道荐剡（以奏章报绩），先后凡二十五；会公以地湿致疾而归。寻改浙江湖州教授，故安定释经义，治事府学县学二斋，以教士者也。

公画一其法，为诸生劝学凡五年。两台奖其有师范（名师风范），士习敦朴，佩服礼让，居然儒者，一如安定门，人可望而知也。

庚戌（1610）擢广西南宁推官，捧檄归省母。肖大孺人固无恙也。司空报绩（主官审理离职申请）曰：“不可。邀（无端要挟）君恩乎？”公曰：“然。君恩高厚。顾绝裾而出，不得侍一日养母。老矣，再欲致此，一日难矣。”终养之请遂坚。绝意仕进，日奉大孺人（祖母）甘毳，婉愉承志凡五年。大孺人年八十有三，以寿终。公执丧如礼，自归休以来，语无稍憾，一字不至。

门人（授业学生）与诸先辈约为香山之社青原、白鹭。岁复至，既而公曰：“学贵实行而已。何必鹅湖、鹿洞间求贤圣哉！”遂屏迹不出。太仆曾公生平敬重，惟公古道相勉，无所向往，而一日不在太仆也。大常寺彭公里闾姻娅受业于公。及后宦成，敬事如昔。人以此赞大常彭公，亦足见公之方正，非今人所及。

公为人宽厚和平。然，名义所在，凛凛不可犯。与人交，无城府，一生不知有睚眦。人或睚眦加，公略忽不介意。久之，亦服其德量，称公长者。居恒，自奉简约，不踰寒素。至于建宗祠、葺祖莹、修桥梁、赈饥馑，慨然捐资，不遗余力。其妻王孺人贤，亦能成其志。闺闼之间，相敬如宾，先公五年而卒。

公翛（xiāo 清静自在）然一室，类学道人。无何疾作，静坐观，寡言语。惟以读书、笃行，训其二孙。垂歿不乱，时崇祯辛未（1631）二月初九日也。距生嘉靖癸丑（1553）四月二十三日，享年七十九。戊寅（1638）腊月廿六日，卜葬于本里樟塘坑首乾趾巽。是宜铭。

铭曰：龙田之居秀而野 自唐以来多达者 节推庶几古人风 被服礼乐何儒雅
为柔而仕著贤声 为柔而隐衡门下 即此至孝传独行 况是今之循良也

崇祯戊寅季（1638）冬月 赐进士第 翰林院修撰 族侄同升拜撰

——录见《庐陵龙田刘氏续修族谱·2000》

注：刘同升（1587—1645）字晋卿，又字孝则。崇祯十年状元；授翰林院修撰。父刘应秋万历十一年（1583）探花，与汤显祖同年进士，两人同朝为官，意气相投，结成儿女亲家。刘同升娶妻汤詹秀，明末引病归乡。清兵顺治二年（1645）破南都，刘同升携家人

昭度
然，
容而
（州
当法
。鄂

公諱
雄为
之后，
用静
才，

庐陵刘氏志

前往福建投唐王朱聿键，与杨廷麟一起招募士卒，起兵抗清，由国子祭酒升詹事兼兵部左侍郎。劳累过度猝死，赠东阁学士，谥文忠。

第六编



志谱徵鉴

昭穆森森，列祖在上，祭灵祈福，磐石宗堂。

瓜瓞蔓绵，乾坤朗朗，谱海寻觅，聚诵一方。

根自
(宁称王刘弟
为世
五

1
1
1
1
1
1
1
1
1
1
1
2

6.1 明清吉郡磐宗堂庐陵县各派奉祀主位照录表

【引言】

庐陵县（吉安县、吉州区、青原区）刘氏祖源承自有汉一代，以汉刘为宗，派衍天潢，根系祖族黄帝与子族帝尧，两汉子裔封王列侯，庶祖创业久经沧桑，世代传衍，枝繁叶茂。自三国与魏晋入唐，融归庐陵刘氏望族。

按保存完整的清光绪十三年（1887）五修《吉郡磐宗堂主谱》，明清时代的吉安府九县（庐陵暨吉安县、吉水县、永丰县、泰和县、安福县、龙泉暨遂川县、永新县、万安县、宁冈县）一厅（莲花厅）刘氏总祠磐宗堂主祀大汉创立者高祖邦公祖父丰公的神主牌位，称刘氏“大始祖”；再祀“大祖”之称的楚元公、中山公、长沙公等主位。丰公以下，楚元王交公，长沙王定公与中山王靖公等主公后裔，成为吉安刘氏各支各派的大宗。明代吉安刘氏就把“磐宗”作为总祠堂号，其出处可追溯到《史记·孝文帝纪》所言：“高祖封王子弟，地域犬牙相制，此所谓磐石之宗也。”

以上四大祭主包括他王或子裔，如赵敬肃王彭祖公、楚孝王嚣公、宜春侯成公等分封为汉王、汉侯者，是古庐陵县刘氏上承各派父祢大宗之小宗。小宗再分各族团支派，其一世祖分衍出不同居住地的后裔也就最后形成各个自然村族。

磐宗堂落基在吉安府城，地址几经变迁。依据现存清代三修（1763）、四修（1822）、五修（1887）《吉郡磐宗堂主谱》，以五修为底本，制成下表。

《吉郡磐宗堂主谱·光绪十三年（1887）·庐陵县分辑》

1. 中洲澧田派·奉祀 79 主·安平乡四十六都			
1	宋始祖团主讳琳公	21	清儒士讳庠环字楚济公
2	宋桥东始祖讳从望号一鸮公	22	清邑增生讳达奇字衍赐公
3	元澧田始祖讳以立号思慎公	23	清贡生讳风浑号罕庞公
4	元隐德讳道昭字昭然公	24	清岁贡士赣临教授讳风灏号山立公
5	元邑庠生讳世亮字力行公	25	清郡庠讳风清字玉立公
6	明礼后堂祖讳求礼字履亭公	26	清岁贡讳风淳号亦瞿公
7	明丛桂堂祖讳求智字思源公	27	清考授经历讳风澳字瞻斐公
8	明乾房祖讳人能字宏道公	28	清举人考选知县讳庆云号簾谷公
9	明坎房祖讳家齐字齐省公	29	清邑庠生讳风咏字陶万公
10	明良房祖讳将敬字集义公	30	清举人考选知县讳风济号舟佩公
11	明震房祖讳兴仁公	31	清邑庠原建祠首事讳廷铨号建猷公
12	明巽房祖讳孝则字顺庵公	32	清郡廪生讳瑶字岷侣公
13	明离房祖赠承事郎讳顺德公	33	清大学生乡饮正宾讳琼号树参公
14	明坤房祖讳第进字虎邱公	34	清大学生讳瑞字主伍公
15	明兑房祖讳一诚公	35	清大学生建祠首事讳文焕字汉昭公
16	明廪贡教谕封奉政大夫讳来哲号西坪公	36	明住上澧田二房祖讳幸德字从吉公
17	明廪贡教谕封奉政大夫讳来泰号松涧公	37	明住上澧田前长房二世祖讳辉璉公
18	明进士任嘉兴府知府崇祀乡贤 讳昭号东崖公	38	明住上澧田邑庠旌表孝子 讳文衡字觉先公
19	明进士任韶州府通判讳信号双峰公	39	明上澧田副榜讳朱陵号伯幹公
20	明举人滨州州守讳离用号养时公	40	清住松山儒隐讳德字宗信公

庐陵刘氏志

41	明举人任江陵知县讳坎潮号平轩公	61	清住松山隐德讳文祥字宁万公
42	明乙榜进士任岳州府同知 讳坎濬号翔峰公	62	明拔贡辰州州守崇祀名宦乡贤 讳伯瀚公
43	明理学崇祀乡贤讳冕号和平公	63	清孝友例赠徵仕郎讳宏鍍字南亭公
44	明郡庠赠太仆寺卿崇祀乡贤 讳道用号前塘公	64	明举人任广济知县崇祀乡贤 讳则唐号元沙公
45	清儒士讳经魁字腾霄公	65	清儒士讳文魁字公抚公
46	明进士四川按察崇祀名宦乡贤 讳禹谟号绍泉公	66	清钦锡儒林检讨倡建总理首事 讳观治号禹门公
47	明会魁敕祭葬崇祀乡贤讳日升号明自公	67	清邑庠生讳发林字鼎芬号杏园公
48	明举人赠兵部主事讳学成号九迭公	68	清进士任息县令讳遇奇号岷膺公
49	明廩贡讳学新号石阳公	69	清松山隐士讳文通字介如公
50	明举人讳景曜号瑶光公	70	清松山耆隐讳文彪字孟懿公
51	明旌表孝行讳日葵号迥之公	71	清松山大学生讳之珠字东岩公
52	明饮宾赠文林郎讳日华号海暘公	72	清松山邑庠生讳振鏞字集成公
53	明进士尚宝寺卿讳轩孺号平田公	73	清松山廩膳生讳振铎安及前公
54	清拔贡赠文林郎讳磁孺号左车公	74	清松山隐士讳泗元字鲁池公
55	清邑庠生讳尊简字因仲公	75	清松山大学生讳汶元字闵池公
56	清郡庠生例赠文林郎讳迥奇号卓功公	76	清邑庠讳发桐字凤山公
57	清儒隐建祠总理首事讳维均字迭麟公	77	清邑庠清理坐局首事讳照远号炯斋公
58	清邑庠生讳邃奇字威硕公	78	清隐士清理首事讳如璋字储英公
59	清邑庠生讳逸奇字羲少公	79	清儒士讳康琇字国俊公
60	清钦锡翰林检讨原建祠经理首事讳维先号清臣公		

2. 江背派·奉祀 42 主·永福乡三十六都

1	宋水部尚书南昌郡开国男祖 讳德言字绍闻公	18	清隐德讳志遂字六成公 (分白沙塘溪)
2	团祖讳常字景定公	19	清大学生讳发字肇周公(分竹山)
3	房祖讳清允字执中公	20	清诏敕乡饮禄帛讳仲进号从先公
4	分高塘房祖讳立斯公	21	清郡庠生讳文灏字衍桂公(竹山)
5	元旌义烈贡士讳权号宗权公	22	清隐德讳癸字纯敷公(竹山)
6	明荐辟授浙江道监察御史讳理字象山公	23	清原建祠首事讳起龙字盛周公
7	明辽东总戎讳纲号万里公	24	清儒隐讳思宽字驭远公
8	明房祖徵仕郎讳易号南崖公(府大巷口)	25	清大学生讳梦阳字汉照公
9	明举人泉州太守讳三锡号见洲公	26	清儒士讳廷仪字瑞徵公
10	明荐辟授池州太守讳伟字美冈公	27	清儒隐讳仕仪字开义公
11	明房祖讳安字锦山公(分白沙塘溪)	28	清儒士讳安邦字弼臣公
12	明乡进士讳子芬号静生公(分树源)	29	房祖隐德讳魁九字功秩公(分栗塘)
13	明大巷口邑庠生讳沛字汉生公	30	明经进士讳廷芝公(分树源)
14	明乡进士授文林郎讳昱号玉湖公	31	贡生讳举字定扬号华峰公(竹山)
15	明冠带大饮宾讳利耀号少台公(隆盛门)	32	大学生讳必迥字轶霄号竹筠公(竹山)
16	明隐德讳思尧字德所公(白沙塘溪)	33	清处士建祠总理首事讳培材号发前公
17	明房祖隐德讳秋远公(分古樟)	34	清儒隐建祠经理首事讳辉堂字以陈公

第六编·志谱徵鉴

35	清隐德讳宏伟字硕彦公（分大巷口）	39	隐德讳必菘字辉千公（分白沙）
36	清处士讳贞鼎字小眉公（大巷口）	40	清大学生讳瑞蔼字芳美公
37	清隐德讳文颖字右黄公（竹山）	41	清处士清理坐局首事讳宪拔字超凡号隼门公
38	清隐德讳国祥字君美公（竹山）	42	清建祠总理首事讳元德字达三公
3. 小隘派·奉祀 48 主·安平乡二十二都			
1	宋进士御史中丞分衍庐泰新宁安五邑基祖讳洪崖公	25	元徙芳径赛陂房祖讳椿字两洲公（徙芳径赛陂）
2	宋进士理学乡贤讳辰翁字会孟号须溪公	26	清隐德讳长登字伦友公
3	宋进士国子监学录讳龟年号良臣公	27	清文庠讳应选字英侯公
4	宋隐德房祖讳质夫公（徙马田）	28	清隐德讳应报字君常公（徙马田）
5	宋徙柞树下房祖绍承公（徙柞树下）	29	清郡庠原建祠首事讳宸巩字磐岩公
6	元河源知县团祖讳济号巨川公	30	清隐德讳惟仁字能三公
7	元处士讳恒字履场公	31	清邑庠生讳首简字欧卜公
8	元国子监学录讳景春字椿庭公	32	清登仕郎讳宸晓字序岩公
9	元房祖讳厚重公	33	清大学生讳升正字福兹公
10	元处士讳祖芳字蘭本公	34	清大学生讳学扬字显名公
11	明诏赐冠带房祖讳嘉静公（徙石壁）	35	清大学生讳善祥字瑞徵公
12	清举人敕授文林郎授繁昌知县讳首拔号坦庵公	36	清举人敕授文林郎浙江同考试官讳宗汉号沕园公
13	清举人安远学博崇祀名宦乡贤讳为先号予觉公	37	清邑庠生建祠经理首事讳万字宥凝公
14	清举人敕授文林郎授枣阳知县讳首揆号肖岩公	38	清敕赠文林郎孝友文庠讳章臣字生达公
15	清饮宾讳时逊号益卿公	39	清诰赠崇祀乡贤讳一元号魁吾公
16	明南京卫经历讳天和号育斋公	40	清大学生讳日贵字爵一公
17	明隐德讳思褒字东川公	41	清貤赠奉政大夫讳上林字有章公
18	清乡进士讳首铨字次谷号菊亭公	42	清隐德讳日许字子允公
19	清隐德讳惟循字淑则公	43	清貤赠儒林郎讳容光字昭远公
20	清隐德讳上宗字敬夫公	44	清貤赠儒林郎讳慈光字明远公
21	清乡饮大宾貤赠奉政大夫讳升喆字双吉公	45	清敕授儒林郎貤赠奉政大夫讳克辅字振远公
22	清儒士讳日郁公	46	清诰赠奉政大夫讳述光字传典公
23	清乡饮大学生讳上宋字就三号悔一公	47	清隐德讳酬怀字述佐公
24	清郡庠选大学生讳治齐字受兹公	48	清例赠登仕郎讳钧字鳌客公
4. 清水派·奉祀四十七主·安平乡（伦）三十九都			
1	宋清水始祖讳潜字德兴公	8	明邑庠生讳应科字达甫公
2	元云南大理府通判讳润字紫简公	9	明邑庠生讳元字从野公
3	元经历字紫英公	10	明邑庠生讳蓬字达泉公
4	元隐德字紫鲁公	11	明淮府典膳生号南山公
5	明邑廩生讳兴瑞字石桥公	12	明邑庠生讳需宁字于朗公
6	明隐德讳宣中公	13	明邑庠生讳臣鼎字乃鼎公
7	明大学生讳应登字崑陵公	14	清邑庠生讳应暘字旭甫公

庐陵刘氏志

15	清邑庠生讳应曜字二明公	32	元孝廉讳跃龙字允中公
16	清隐德讳应祥字尔瑞公	33	清敕赠儒林郎讳廷华字敷陆公
17	清隐德讳应长字君知公	34	清敕授儒林郎讳观斗字灿文公
18	清思清堂祖讳应浩字二公	35	清隐德讳岷石公
19	清进士任直隶莱水知县 讳克迈字予山号乙徵公	36	清钦赐翰林检讨原建祠首事 讳大知号虚亭公
20	清敕赠儒林郎大学生讳必魁字殿拜公	37	清大学生讳莒开字步周公
21	清邑庠生讳必泓字圭吕公	38	清儒士讳传经字范九公
22	清邑庠生建祠经理首事 讳定拔字宗昌号礼门公	39	清举人玉山县儒学 讳子敏字以求号好垣公
23	清邑庠生原建祠首事 讳廷芳字闾尘号蘭轩公	40	清大学生建祠经理首事 讳观化字藻文号见安公
24	清隐德讳应华字森甫公	41	清登仕郎讳汝禄字在中号奉先公
25	清大学生字平波公	42	清隐德讳信儒字存恣公
26	清隐德讳祥积字集山公	43	清隐德讳应昂字小星公
27	清大学生讳文昱字斗辉公	44	清例授朝议大夫讳定搢字尧阶公
28	宋孝廉讳秀发字评轩公	45	清登仕郎讳定抡字奎廷公
29	宋孝廉讳才甫字荣轩公	46	清邑庠生讳上达字颖奇公
30	宋孝廉讳瑞之字贤可公	47	清邑增生讳璠字奂若公
31	元孝廉讳信之字诚可公		

5.版塘派·奉祀三十主·宣化乡三十五都

1	宋太子右赞善光禄大夫讳注字安之公	16	清隐德讳叶昌公
2	宋团祖大理评事讳谕号仲润公	17	清邑庠生讳敬一字嘉崇号建垣公
3	宋进士宣州太守基祖讳作号石门公	18	清邑庠生讳佑一字履祥号晴垣公
4	明明经恩授冠带讳庭学号学海公	19	清钦宾建祠清理首事讳如一号首儒
5	明邑庠生讳子清公(分西江)	20	房祖讳升字昭阳号东谷公
6	明大学生讳用常字恒心公	21	房祖贤隐讳正伦公
7	明修职郎讳梅溪公	22	清大学生讳以光公
8	清旌表义士修职郎钦宾 讳应龙字潜飞公	23	清邑庠生建祠经理首事 讳用中字襄成号廕子公
9	清旌表孝友大学生讳聚庆字富书公	24	清授登仕郎讳智仁字全德号静岩公
10	清例赠文林郎大学生讳振庆字孚邦公	25	清例授登仕郎讳智祚号希圣公
11	清举人山西河曲知县讳纯一号徵垣公	26	清授登仕郎讳智洛字书祥号向善公
12	清敕授文林郎大学生讳大辉字步天公	27	清授儒林郎州司马讳其正字宏仕公
13	清议叙八品大学生 讳礼晤字慕昭号志三公	28	清优贡新淦县训导清理坐局首事 讳仪一字翔九号紫垣公
14	清举人挑选知县讳崇德字敬修公	29	清邑优廩生讳光璠号润生公
15	清建祠经理首事登仕郎讳腾辉字培基公	30	清授军功五品儒士讳光宝号桂生公

6.夏派派(白石固罔派)·奉祀三十二主·永福乡三十七都

1	团主讳偃公	5	明房祖讳守材字见罗公
2	宋进士殿中丞讳时发字叔谦公	6	清拔贡景东府知府讳嗣孔字再成公
3	宋乡贡讳淮号西爽公	7	清进士诸罗县尹讳作楫字吾庐公
4	明工部员外郎讳劫号凤逸公	8	清四译馆译学生讳士福字再苏公

第六编·志谱徵鉴

9	清国学生起原局首事讳焕藻字明章公	21	清处士讳廷璵字任夔
10	宋沙田崇德堂祖讳汴号文明公(沙田)	22	明郡庠生讳夔字匡虞公
11	元隐德讳资深字逢原公	23	礼部进士揀选知县讳发培字胎春公
12	明沙田耆德讳彝四字用常公(沙田)	24	清邑庠生讳谨字健可公
13	清副贡广西麓州别驾讳意字解旨公	25	清大学生讳兆淮字蕴潢公
14	清礼部进士揀选知县讳勤字秉孟公	26	清隐德讳红孙字箭心公
15	清贤隐讳天佑字远吉公	27	清隐德讳绍孙字赞周公
16	清邑廩生讳廷绂字叔坚公	28	清儒德讳骥文字驯可公
17	清隐德讳颖文公	29	清隐德讳世勋字建昌公(安福金田)
18	清隐士讳廷钧字秉衡公	30	清大学生讳望之字涅泽公
19	清隐德讳孔球字振我公	31	清建祠经理首事讳崇本公
20	清隐德讳世贵字巨爵公	32	清邑庠生清理首事讳章启字亦承公

7.永阳后汶派·奉祀四十九主·宣化乡二十六都

1	团祖讳祖廷字朝安公	26	清处士讳致文字教先公
2	明河下房祖讳神机公(分河下)	27	清覃恩敕封登仕郎讳袞字象贤公
3	明徵辟任云南蒙化府知府讳滔字威武公	28	清登仕郎讳成字御郊公
4	明徵辟广东思平县大尹讳辅政字继志公	29	清大学生讳元震字拔陈公
5	明敕赠文林郎讳文广字宏自公	30	清大学生讳致逸字能俊公
6	明处士讳文亮字华暘公	31	清处士讳致迪字惠德公
7	明举人揀选衡山县知县讳霖字雨万公	32	清处士讳致敏字敬务公
8	清隐德讳尔项字汉先公	33	清处士讳光佐字弼贲公
9	清儒隐讳士宝字锡三公	34	清江苏灏山司巡厅讳大裕字学优公
10	清儒隐讳士贲字武有公	35	清湖北白湖司巡厅讳光俊字秀堂公
11	清乡饮大宾讳家祚字衍嗣公	36	清儒林郎州司马讳光仁字任重公
12	清处士讳家祯字映瑞公	37	清大学生讳光位字育堂公
13	清敕赠登仕郎讳家祉字介以公	38	清邑廩生讳光修字齐堂公
14	清敕赠儒林郎原建祠首事讳章字协文公	39	清处士讳昭聆字旭初公
15	明房祖邑庠讳学字茂武公(分萃庆)	40	清邑庠生讳昭昕字曙初公
16	明房祖讳慕邦字达国公(分承志)	41	清处士讳昭暘字寅宾公
17	清登仕郎建祠总理首事讳光焕字尧明公	42	清处士讳文彦字明卿公
18	清邑庠生建祠总理首事讳光化字赞堂公	43	清隐士讳尔蓁字汉有公
19	清处士讳士宾字貽燕公	44	清儒士讳光炜字辉堂公
20	清隐士讳士窆字桂五公	45	清隐士讳光灿字炳堂公
21	清儒士讳家瑾字亮恭公	46	清邑庠生清理首事字貽穀公
22	清分青州隐士讳用贤字德章公(分青州)	47	清晋赠儒林郎讳家祥字天申公
23	清儒林郎州司马讳家濬字作圣公	48	清登仕郎讳昭福字培元公
24	清邑庠生讳驯鹤字鸣泉公	49	清登仕郎经理首事名先侏字言生公
25	清登仕郎讳永字衍客公		

8.樟溪派·奉祀四十六主·儒林乡七十四都

1	团祖元昌县尹讳廷宰号覲臣公	5	叙伦堂房祖隐德讳彦伦公
2	元处士余庆堂房祖讳彦高公	6	房祖讳永泰字胖儒公
3	元处士永庆堂讳彦称公	7	房祖讳永明字光发公
4	元处士明心种德房祖讳彦通公	8	房祖讳迫荣字上爵公

庐陵刘氏志

9	房祖讳茂益字晴川公	28	清登仕郎讳学衡字圣选公
10	明隐德讳儒秩字安所公	29	清登仕郎讳特钟字秀昌公
11	清修职郎讳玉字淑玉公	30	清登仕郎劝捐首事讳荣芳字陶重公
12	清修职郎讳拔字桂先公	31	清登仕郎讳联芳字藺侶公
13	清貽封登仕郎讳子灯字朗生公	32	清登仕郎讳腾芳字芳采公
14	清耆儒讳子钜字声宏公	33	清登仕郎讳怀润字天章公
15	清修职郎讳俊彦字才十公	34	清隐德讳祥电字辉远公
16	清隐德讳子阜字昌先公	35	清隐德讳祥霭字沛雨公
17	清大学生讳廷发字秉乾公	36	清隐德讳祥霞字红灿公
18	清儒士讳学惊字贞千公	37	清例贡讳怀治字任天公
19	清饮宾讳祥滔字一涛公	38	清大学生讳祥霄字凌汉公
20	清郡庠生讳瑞琦字象德公	39	清邑庠生助捐首事讳芳秋字芳宇公
21	清敕赠儒林郎讳祥瑞字献西公（分蕉园）	40	清儒隐经理首事讳瑞蓬字仙宇公
22	清国学生候选州判原建祠首事 讳应选字圣裔公	41	清隐德讳瑞藜字青照公
23	清举人揀选知县建祠首事讳文鏞号闻斋	42	清隐德讳瑞荻字映芦公
24	清隐德讳永寿字德邵公	43	清处士讳迪谏
25	清隐德讳仲字齐卿公	44	清大学生讳瑞琼字林豫公
26	清登仕郎讳光斗字维瞻公	45	清例授儒林郎 讳瑞仲号仰山字慕贤公（分蕉园）
27	清登仕郎讳钦诰字嘉宾公	46	清隐德讳文远字昂德公
9.西园派·奉祀二十三主·淳化乡七十九都			
1	宋团祖博士讳汉臣字元勋公	13	清隐德讳世达字伯韬公
2	明修职郎讳子灿字文明公	14	清隐德讳继崐字广玉公
3	明房祖饮宾讳拱极字光惠公	15	清隐德讳宗贵字文圣公
4	明房祖饮宾讳廉节字雪竹公	16	清隐德讳宗沛字作霖公
5	明房祖处士讳业高字五峰公	17	清隐德讳堃烈字懋德公
6	清大学生建祠总理首事 讳星耀字映斗号景輿公	18	清邑庠生原建祠首事 讳藻字九皋公
7	清迪功郎讳宠锡字廷敕公	19	清儒士经理首事讳撰字昶珩公
8	清隐德讳隆斌字虎臣公	20	清儒隐讳文启字章寰公
9	宋郡庠生讳和字益让公	21	清隐德讳隆鼎字玉铉公
10	明邑庠生讳凤字云霖公	22	清隐德讳显爵字上仕公
11	明饮宾讳业新字革菴公	23	清业儒经理首事字玉士公
12	明隐德讳应枢字豹谷公		
10.梅陂头派·奉祀三十八主·延福乡五十二都			
1	唐始祖翰林学士讳珍字待聘号玉堂公	7	清邑庠生讳又俨字望之号艺園公
2	团祖义士讳俊一讳泰字用材号永清公	8	清邑庠生讳怀幹字拔篲号显谟公
3	宋七世祖进士吏部尚书祀理学乡贤 讳才邵字美中号樾溪公	9	清邑庠生析建祠总理首事 讳燕貽字翼子号荫封公
4	明邑庠生讳逊字朴斋公	10	明邑庠生讳政字尊王号商台公
5	房祖隐德讳尚简字日章号承彬公	11	明大学生讳惠字东桥公
6	文祖郡庠生讳作圣字睿者号振沛公	12	明恩贡讳光一讳克字子洋号左池公

第六编·志谱徵鉴

13	明京吏候选县尹讳齐字子汶号文所公	26	清儒隐原讳岳改讳济汉字钟五公
14	清邑庠生讳一伟字学丈公	27	清大学生讳长治字固盛号策安公
15	清恩贡倡建郡祠总理首事 讳英字含辉号华崖公	28	清大学生建祠经理首事 讳有瑞字西抚号辑堂公
16	清泰劝州州判讳又侃字与言公	29	明大学生讳忠字对江公
17	清郡优增生建祠经理首事讳宝鼎号定九公	30	清邑优增生诏举正宾冠带讳斌号雅安公
18	明国子监部堂生员大学举补翰林应奉 讳宪字莲塘公	31	清旌表孝子明经进士例授布政理问 讳升蘭号庭香公
19	清郡庠生讳期清字超凡号冤夫公	32	清郡优廩生讳宝森号云霖公
20	清隐德讳斯清字殿邦公	33	清上庠生讳遐龄号祝三公
21	清郡庠生讳调元字非群公	34	明登仕郎讳高字景南公
22	清邑廩生原讳川改讳方汉字宗海号汇朝公	35	清邑庠生建祠坐局总理首事讳镇藩号海秋公
23	清邑庠生讳普德字见龙号霖甫公	36	清邑优增生讳芳蘭号晓秋公
24	清隐德讳辉祖字绳汉公	37	清庐墓孝子邑庠生讳宝圭号韶门公
25	清大学生讳大冕字锡爵公	38	清登仕郎讳是训字圣佩公
11.厚冈派·奉祀十二主·坊廓乡六十八都			
1	宋岁进士住城北讳修公(迁住城北)	7	清隐德讳鼐字步周公
2	宋进士住城北讳世臣公(城北)	8	清邑庠生讳坝字篪昆公
3	本团始祖山东金乡县训导讳徵号时经公	9	清邑庠生原建祠经理首事讳其洁字谷怀公
4	明亚魁任礼部主事讳期远公	10	清拔贡讳景辉字兆铭号灿垣公
5	清隐德房祖讳承恕字四毋公	11	清僧生讳昂辉字鼎元号毓明公
6	清副贡讳冕号嗣尹公	12	清隐德讳连宣字衍新公
12.斂江山派·奉祀二十六主·安平乡四十二都			
1	宋团祖奉政大夫赣州府同知讳琬号无暇公	14	清国学生讳鹤如字五珍号松龄公
2	房祖处士讳正字贞固号种德公	15	清国学生讳鹤鸣字岐瑞号文菴公
3	房祖处士讳景字清溪公	16	清大学生讳鹤喈字微韶号梧冈公
4	房祖处士讳德原公(分瓦湖)	17	清处士讳崇秀字羽翮公
5	明廷试进士教谕讳靖邦字镜字号惺庵公	18	清大学生建祠经理首事讳炽字培远号久堂公
6	清隐德讳敏字次行公	19	清大学生讳崇范字谟若号树轩公
7	清隐德讳照禄字帝锡公	20	清登仕郎讳崇笃字瑾廷号厚轩公
8	清大学生原建祠首事讳敦冕字巍冠号拙亭公	21	清儒士建祠经理首事讳崇现字席珍号聘三公
9	宋二世祖邑庠生 讳奎字映星号斂江公	22	清例授登仕郎赠修职郎经理首事 讳宜全字人文公
10	清恩贡讳国华字光旦公	23	清赠奉直大夫讳崇瑞字祥珍公
11	清邑文学讳琮珍字宴宾号斂峰公	24	清诰封奉直大夫讳宜昆字金友公
12	清大学生讳云龙字凤喈公	25	清赠奉直大夫讳哲潜字资深公
13	清大学生讳云从字成克公	26	清恩授登仕郎讳泰荃字镜南公

13.沙田派·奉祀三十九主·安平乡二十二都

1	唐团祖国子监司录（误为宋）讳璠字玉臣公	21	清敕赠儒林郎讳志岐字凤鸣号瑞垣公
2	元授承德郎春官大监司历 讳宗远字亲仁号可垣公	22	清授登仕郎 讳志炳字世昌号娘垣公
3	明永兴县尹讳锐公（分古源）	23	清大学生讳志璜字映煌号灿堂公
4	明国子监司录 讳濬弼字号弼翁公（分曲瀨村溪）	24	清例授邑庠卫守府建祠首事 讳定邦字永铭号简亭公
5	明大学生讳读字儒轩（分黄州）	25	清邑庠生讳名扬字镇远号鸿轩公
6	明郡庠生讳与同字可升公	26	清授儒林郎讳际华字持盈号以庄公
7	明邑庠生讳自涑字羽明公	27	清郡庠生讳安邦字绥万号靖堂公
8	明邑庠生讳云鹏字冲霄公	28	清隐德讳志贞字天锡公（古源）
9	明隐德讳振齐字新羽公	29	清邑庠生讳名标字秉衡号紫阁公
10	明授徵仕郎讳建字象乾公（分螺江排边）	30	清邑庠生讳岱字平山公
11	清诰赠奉政大夫 讳道济字掌衡公（古源）	31	清举人候选卫府建祠总理首事 讳德贞字履贞号吉峰公
12	清恩赐冠带讳景润字德生公	32	清貶赠奉直大夫讳嘉桂字蟾客公
13	清邑庠生讳之铨字陶友公	33	清诰赠奉直大夫讳志审字鉴宜公
14	清隐德讳声栋字国桢公	34	清恩授登仕郎讳道向字怀廷公
15	清隐德讳绍祖公（分古源）	35	清例授登仕郎讳道唐字际廷公
16	清原建祠首事讳嘉位字楹中公	36	清奉政大夫讳德辉字显修公（古源）
17	清乡饮大宾讳声樑字廷珍公	37	清儒士讳志周字助廷公（古源）
18	清貶赠儒林郎讳嘉聪字亮山号亶泉公	38	清貶赠奉政大夫讳世杰字际盛公（古源）
19	清授敕儒林郎讳志峻字尧克号慎斋公	39	清诰赠奉政大夫讳世为字若盛公（古源）
20	清授敕登仕郎任江南高邮州尉 讳嘉绶字慧安公		

14.什香爐头派·奉祀四十一主·儒行乡六十三都

1	唐团祖讳献字文静公（庐陵开基祖）	11	清隐德讳振崇字瑞庆公
2	宋进士宁国太守讳伯基公	12	清隐德清理首事讳誉克字意覆公
3	宋赐敕府丞 讳善庆字静山公	13	清登仕郎建祠经理首事 讳光大字誉厚号谦堂公
4	明房祖讳尚洋字西泉公（分延福下塘）	14	清隐德讳吉茂字远松公（分延福下塘）
5	明经历讳怀邦公	15	清国学原建祠首事讳藹玉字荫谷公
6	清隐德原建祠代理首事讳嘉禄字渭裁公	16	房祖讳国安字以文（分桐孟）
7	清隐德讳誉春字广万公（分延福下塘）	17	清登仕郎讳闻玉字约礼公（分延福下塘）
8	明序庠生讳三德字钦明公	18	清隐德讳闻振字平魁号思亭公
9	明贤德讳德坤字养纯公（安福北乡长田）	19	明大学生讳启祚字玉美公（坊廓五里长塘）
10	清进士任常德知府讳崑字西来公（黄台）	20	明长房祖讳景字金泉公（安福北乡长田）

21	清儒隐讳昂孙字恩达公	32	明郡庠生讳从俊字方塘公
22	明登仕郎讳起士字坦均公 (北乡长田)	33	明吏员授经历讳承业字勤远公 (北乡长田)
23	清儒隐讳葛栋字郑材公	34	清儒隐讳惟瑞字宜友公
24	清处士讳葛顛字姚闾公	35	清隐德讳吉捷字报升公
25	清儒德讳吉亨字嘉会公	36	清大学生讳怀瑜字纶音公
26	清大学生讳日瑚字才发公	37	清儒隐讳霭瑾字绍贤公
27	清隐德讳吉渠字藜辉公	38	清儒士讳霭械字占芄公
28	清隐德讳吉联字迪升公	39	清儒隐讳霭薪字叶菁公
29	明分社坪房祖讳仲甫公 (延福石桑社坪)	40	清武庠生讳星照字德音公 (石桑社坪)
30	清隐德讳誉繁字昌耆公	41	清儒隐建祠经理首事字攀立公
31	清隐德讳承宗字绍承公		
15.义风派·奉祀八主·儒行乡六十三都			
1	元进士讳季龄字永年公	5	清登仕郎讳德淳字春阳号鸾冈公
2	明邑庠生讳明通字文聪公	6	清大学生讳清诏公
3	清大学生原建祠起局首事字绍南公	7	清大学生讳志审公(镜石)
4	清隐德讳邦生字法文公	8	清例授登仕郎讳志刚公(镜石)
16.凰塘(黄塘)派·奉祀四十六主·顺化乡七十七、七十八都			
1	团祖讳仲伦字昭汉公	24	清授修职郎讳鼎汉号周器公
2	房祖谥忠节讳钦字世荣公	25	清大学生讳应选字侣欧公
3	房祖讳时节字用和公	26	清儒隐讳忠斌字雅士公
4	明饮宾讳厥仁字达爱公	27	清耆德讳忠敏字非鲁公
5	明房祖隐德讳厥清字白溪公	28	清儒隐讳忠教字敷字公
6	明房祖讳通谟字丕显公	29	清耆隐讳忠政字良猷公
7	明饮宾讳鹤字肖峰公	30	清饮宾讳鹄号带江公
8	明隐德讳思高字仰弥公	31	清廩贡讳慰先字嗣趾公
9	房祖讳可恒字常卿公	32	分房祖讳群字守元公(分栋头)
10	房祖讳启字明卿公	33	分房祖讳宋邦字宾廷公(分栋头)
11	清隐德讳可吉字兆圣公	34	分房祖讳孟金字千恣公(分栋头)
12	清授修职郎讳儒珍字鲁一公	35	清隐德讳孟仁字德修公(分栋头)
13	清隐德讳芳儒字上珍公	36	清隐德讳芳镜字明鉴公(分栋头)
14	清授修职郎讳德怀号直尔公	37	分房祖讳茂义公(分荆陂)
15	清义士讳芳沛字汉宗公	38	明饮宾讳时鉴字鉴明公
16	清大学生讳化育字参甫公	39	清邑庠生讳卓栋字定菴
17	清隐德讳继巽字复旦公	40	清邑廩生讳选字廷元公
18	清隐德讳继曩字匪今公	41	清大学生讳达字拔萃公
19	清大学生讳学谟字一菴公	42	清大学生讳树勋字宏图公
20	清饮宾讳继椿字逾万公	43	清邑庠生讳剑光字建常号宝泉公
21	清大学生讳学许字异三公	44	清诰赠奉政大夫讳厚伦字叙五公
22	清大学生讳学诰字卫城公	45	清例授修职郎讳荣升号耀亭公
23	清大学生讳学训字洪量公	46	明处士讳秉恭公

17. 锦溪派·奉祀二十主·淳化乡八十二都

1	唐团祖进士授吉州刺史讳潼号嗣先公	11	元房祖儒学提举讳体仁号仁山公
2	唐诰封光禄大夫检校国子监祭酒 讳铎号道川公	12	明房祖弋阳王府典膳 讳子铨公
3	唐进士授金紫光禄大夫讳鸮号儒冈公	13	明举孝廉任贵州按察司副使讳冠南号斗墟公
4	宋进士光禄大夫检校国子监祭酒 讳玉号耨冈公	14	明诰封中宪大夫赠按察使司 讳斯立号信泉公
5	宋孝廉授清江县尹讳迪号远器公	15	明隐德讳冠循公
6	宋赣州太守讳萃字世英公	16	明房祖讳继完字魁贞公
7	宋举人教授讳发号益斋公	17	清邑庠生讳珩字玉幹公
8	宋举人讳大方公	18	清登仕郎讳祖允字鸿昌公
9	宋忠臣宣教郎讳子俊号明章公	19	明大学生讳魁远字养忠公
10	宋忠臣宣教郎大理寺评事讳洙号小村公	20	分草坪讳英夫公

18. 江口晏溪派·奉祀二十主·儒林乡七十四都

1	元团祖隐德讳相字明甫公	11	耕云堂祖讳武倩字景云公
2	分房祖讳伯克字震翁（分佳山）	12	耕云堂祖讳武俭字约斋公
3	明佳山堂祖讳伯琼字慕峰公（佳山）	13	清儒仕讳诏采公
4	清隐德讳文藏字樵云公（佳山耕云堂）	14	清处士讳继泌字景李公（阳门）
5	清隐德讳濬字清隐公（佳山）	15	清耆儒讳祖熹字文辉公（佳山）
6	敦本堂祖讳訥字静荣公（分阳门敦本堂）	16	清耆儒讳祖俨字人望公（佳山）
7	耕云堂祖讳文穆字耕云公	17	明房祖讳子正字云峰公（佳山）
8	耕云堂祖讳武储字慕云公	18	明国子监讳志仁字品贤公（佳山）
9	耕云堂祖讳武信字少云公	19	清敕授登仕郎讳志信字矩贤公
10	耕云堂祖讳武俸字望云公	20	清敕授登仕郎讳怀相字配亭公

19. 螺溪派·奉祀十七主·顺化乡七十六都

1	团祖岁进士讳汉杰字乡山公	10	清隐德讳士谕字廷诰公
2	明岁进士德安县教谕讳元楨字松冈公	11	清隐德讳士瑞字国祥公
3	明房祖郡庠生讳元顺字维百公	12	清举人考选知县讳国爵号舜升公
4	明房祖邑庠生讳元亮字正士公	13	清隐德讳超俊字极大公
5	明房祖隐德讳贵字隆山公	14	清隐德讳超贡字廷策公
6	清寿百岁讳粉字芬名公	15	清贤德讳超賚字良弼公
7	清敕赠承德郎讳文匡号桓百公	16	清隐德讳常迁字于乔公
8	清敕赠承德郎讳世陪号天如公	17	清大学生讳德泰字敬五号直堂公
9	清贡生考授讳甲先号龙一公		

20. 殷富派·奉祀十五主·淳化乡八十六都

1	宋淳塘始祖富田巡司讳凤武号静德公 （淳塘始祖）	6	宋殷富始祖讳宗尧公字松岩公 （殷富始祖）
2	明隐德讳子彝字彝斋公	7	清儒士讳修远字乃猷公
3	明房祖讳秉迪字贫乐公	8	清儒士讳入佐字如周公
4	明房祖授礼部冠带讳城通号吉翁公	9	清大学生讳翊字介士公
5	明恩授冠带讳学章字锦城公	10	清邑庠生乡饮正宾讳作宾号配楼公

第六编·志谱徵鉴

11	清乡饮大宾讳梅号雪友公	14	清隐士讳公瑛字渭阳公
12	清儒士讳为铉字尚玉公	15	清大学生讳公瑄字宏璧公
13	清隐德讳为秋字兑文公	—	—
21.镜湖派·奉祀十四主·淳化乡七十六都			
1	宋团祖循州通判升吉州刺史讳达甫号鑑川公	8	明隐德讳思恭字益谦公(分小车)
2	宋房祖隐德讳均祥字楨庵公	9	清儒士讳钦玉字子美公
3	宋房祖隐德讳以德字正本公	10	清贤隐讳承佑字国祥公(桐溪)
4	元房祖贤德讳克清字似庭公(徙桐溪)	11	清贤隐讳承仕字上爵公(桐溪)
5	元房祖贤隐讳启琇字洁庵公(分镜湖)	12	清大学生讳佩蘭字桂芳号芳亭公
6	元房祖贤隐讳启祐字受天公(分桐溪)	13	清例授登仕郎讳宾字国宾号观亭公
7	明房祖贤隐讳绍卫字实所公(桐溪)	14	清教授登仕郎讳汝渊字龙潜公
22.栢树派·奉祀十六主·儒林乡七十四都			
1	宋团祖潭州刺史赠中顺大夫讳性字粹中公	9	清例授登仕郎建祠经理首事讳廷光字发章公
2	宋进士讳焕字应卒公	10	清儒隐讳士宁字于太公
3	明广东香山丞讳民安号安隐公	11	清乡耆讳仁家字德辉公
4	明礼部司务讳师宏号宽仁公	12	清隐德讳泰汉字宜春公
5	明儒隐讳师道字乐平公	13	清授登仕郎讳伊汉字衍尹公
6	明经历讳峰字乾一公	14	清儒德讳祖禹字文敷公
7	明乡耆讳灿号南端公	15	清儒隐讳士伟字奇男公(分张家渡)
8	明处士讳居华字瑞岳公	16	明分朱山隐士讳用冲公(分朱山)
23.赵塘派·奉祀十七主·坊廓乡六十八都			
1	元基祖四川提督授镇安府将军 讳荣德号有光公	10	清例授登仕郎 讳章翰字怀忠号静轩公(西村)
2	元延佑乡进士讳仲卿号怀忠公	11	清例授登仕郎讳赐旭字学宣公
3	明进士任常州府推官讳体观号竹山公	12	清敕赠登仕郎讳文魁字应乾公
4	明隐德讳靖字务安公(分西村)	13	清隐德讳文秀字帝选公
5	清隐士讳虞位字在生公	14	清隐德讳体复字藕塘公
6	清儒隐讳家栋字良材公	15	清登仕郎讳绵祖字廷升公
7	清邑庠生讳绍向字藜灿公	16	清钦授文林郎布政使司经历讳浩字盛茂公
8	清隐德讳登荣字西庚公(西村)	17	清隐德讳廷光字烈文公(西村)
9	清隐德讳忠亨字震苏公(西村)		
24.沙湾派·奉祀三十七主·顺化乡七十六都			
1	宋团祖孝廉讳善钦号仰山公	10	明贤隐讳遵迪字东山公
2	元房祖绍举儒吏讳学渊号文庵公	11	宋承信郎讳希传字贯明公(分车头)
3	南房祖讳九渊字天锡公	12	明利信讳实字诚庵公(分江下坊)
4	元孝廉讳彦举号贤德公	13	明贤隐讳元辅字北泉公
5	绍藜堂房祖讳彦伦字聚五公	14	明房祖讳曰武字东轩公(分三门前)
6	明隐士讳肃俭字慎修公	15	明岁进士讳以行字春三公
7	清邑庠生讳载鸣字敦念公	16	明岁进士南昌儒学讳以隆字春武公
8	明贡选国子监助教讳次元公(寓城内)	17	明贤隐讳廷训字耕乐公
9	明房祖讳廷洋字礼周公	18	清饮宾讳克昌号学文公

庐陵刘氏志

19	明房祖平凉府丞讳益初号少州公	29	清隐德讳应坤字能简公
20	明隐德讳礼字明宗公（分安福垅头）	30	清隐德讳承澳字内宏公
21	明隐德讳贞修字裘伯公	31	清隐德讳志弥字仰高公
22	清大学生讳嗣丰字洪远公	32	清隐德讳志引字跃如公
23	清邑庠生讳光祖字东涛公（分安福田边）	33	始祖隐士讳翰简公
24	清儒隐讳贞伟字迪德公	34	敕赠登仕郎讳永录公
25	清儒隐讳贞衍字达甫公	35	清隐德讳大珏公
26	清分新邑讳礼元字御拜公	36	清登仕郎讳应巽公
27	清原建祠首事讳超乘字纯安公	37	清登仕郎讳永铨公
28	明贤隐讳诚迪字同乐公		
25.西溪坪塘派·奉祀九主·宣化乡二十六都			
1	团祖讳用诚字诚轩公	6	明处士讳文澄号碧浑公
2	房祖讳不器字企山公（分坪塘）	7	清处士讳志洪字如天公
3	明房祖讳际本公	8	清处士讳志邦字秀卿公
4	明饮宾讳文沾公	9	例授登仕郎讳能辉字瑞堂公
5	明庠生讳文洋字思川公		
26.小江边派·奉祀七主·儒林乡七十四都			
1	元团祖讳强纶字卿云公	5	清处士讳亨馗字道也公
2	明房祖恩贡讳光沛先之公	6	清隐德讳世美字尽武公
3	明隐德讳明球字双桥公	7	清隐德讳启卫字康叔公
4	明处士讳子楨字祥字公		
27.永阳朱山派·奉祀九主·宣化乡二十六都			
1	团祖讳利简字居敬公	6	清隐德讳国经字秀邦公（湖塘边）
2	房祖讳观字栗庵公（分圳南）	7	清隐德讳国毕字千及公（湖塘边）
3	房祖守志字西楼公（圳南）	8	元大学生讳章茂字宪文公
4	任广西柳州中营副将讳天运公（圳南）	9	元登仕郎讳章盛字可行公
5	清房祖讳汉林字珪璋公（分湖塘边）	—	—
28.樟溪派·奉祀二十一主·儒行乡四十五都			
1	团祖讳缙字华甫公	11	清义士讳仁侯字必升公
2	宋房祖讳北奇公	12	清邑庠生讳邦猷字足徵号文川公
3	明房祖讳虎山公（分潭头）	13	明隐德讳敬字公辅公
4	明房祖讳珮字恂敬公	14	清大学生讳彰字偕瑜公
5	明孝廉崇祀乡贤授河南新郑县尹谥忠烈 讳孔晖号默庵公	15	清文苑邑庠生讳宗孔字彦希公
		16	宋隐德讳西英号适安公
6	明岁贡山西潞安府同知讳时显号达可公	17	清隐德讳月字元朔号照千公
7	明岁贡南平教谕讳昭号日章公	18	清大学生讳新字衍初号汤铭公
8	明岁贡零都万载教谕讳铨号衡甫公	19	清登仕郎讳瑞衍字瑞宗公
9	清邑庠生讳异观字性安公	20	清登仕郎讳转诱字明望公
10	清孝友讳道扩字廓昌公	21	清大学生讳之訢字和夫号虔徽公
29.东界旧居派·奉祀三十九主·安平乡四十都			
1	团祖乡饮大宾讳德崇字尔积号对山公	3	清大学生讳守德字冠凡公
2	明举人诰授奉政大夫建宁同知崇祀乡贤 讳云龙字六乾号游初公	4	清敕赠文林郎广东阳春县知县 讳乘元字钟瑞公

5	清例授修职郎邑庠 讳行道字人宏号终南公	23	清副举敕授修职郎武宁教谕 讳子捷字联登号台峰公
6	清敕授修职郎岁进士雩都儒学 讳嘉谋字亨吉公	24	清邑文学讳甫辰字用五 号桂村公
7	清岁进士例授修职郎讳嘉猷字公告	25	清大学生讳甫正字锡三公
8	清举人授文林郎内阁中书广通知县 讳任字衡度号厚庵公	26	清大学生讳甫伦字焕字 号之叙公
9	明邑文学讳元都字于美号前峰公	27	清大学生讳守位字镇南公
10	明邑文学讳元弼字于辅号东溪公	28	清郡庠生讳子拔字啸堂号眉村公
11	明邑文学讳元勋字于烈号菜根公	29	清大学生讳飞鸿字翔廷号崖峰公
12	明邑庠诰赠奉政大夫福建建宁府同知 讳彖字文卿号青冈公	30	清举人敕授文林郎广东阳春县知县 讳子扬字恕堂号对轩公
13	明郡廩生讳世显字达夫号柳州公	31	清大学生讳时行字宗孔公
14	明郡文学讳嘉祚字汝从公	32	清大学生讳飞觞字步廷号丹轩公
15	明副举例授修职郎 讳嘉允字汝仆公	33	清敕授文林郎诰封奉政大夫 讳克熙字载起号慎田公
16	明邑文学讳倬字吉人公	34	清隐德讳绍稷字维实公
17	清诰赠奉直大夫 讳克传字身起号唯吾公	35	清邑优廩生耻赠奉政大夫 讳璜辉字蓟甫号小珊公
18	清大学生考授州判讳应雄字量輿公	36	清邑庠生讳日赞字文敷公
19	清耻赠文林郎广东阳春县知县 讳煜字广凝公	37	清敕授儒林郎 讳锡玉字睿初号伯衡公
20	清旌表孝友议叙正九品 讳克彬字粹起号均浦公	38	清诰赠奉政大夫 讳梦蘭字耿光号覲臣公
21	清耻赠修职郎武宁县教谕讳秉乾字寅惕公	39	清诰赠朝议大夫讳翔甫字琪辉号苞九公
22	清邑庠生讳景鳌字超英公		
30. 醴溪（桥头）派·奉祀十六主·安平乡四十都			
1	唐基祖处士讳醇字景直公	9	明团祖岁进士讳海号东壁公
2	南唐荐辟参军讳之审字待问公	10	明房祖隐德讳玘字公载公
3	南唐荐辟监门直阁讳鏞字金甫公	11	明房祖隐德讳源号西垣公
4	宋进士讳庚公	12	清孝廉讳奇选字灿子公
5	宋进士讳实甫公	13	清隐德讳宗禅字最儒公
6	宋进士讳仁著公字孔昭公	14	分徙东大常山塘基祖绍芳公
7	宋两举进士讳仁益字孔谦公	15	文苑明经贡士教谕讳为渠字思厚公
8	宋进士崇政殿说书 讳宗孟公	16	明进士徵聘任广东按察司金宪 升左参政讳元昌字昌期公
31. 石厦派·奉祀十五主·宜化乡二十九都（今属指阳乡）			
1	宋团祖节度使讳国清公	6	宋进士讳利见号独清公
2	宋隐德讳邦显字云崖公	7	明邑庠生讳石璞字素庵公
3	宋房祖讳邦达字仰吾公	8	清隐德讳象文字文所公（分合丘）
4	明郡庠生讳宝封字涵字公	9	清儒士讳世谟字定策公
5	明进士都察院讳士登号西崖公	10	清登仕郎讳作岱字宗秩公

11	清隐德讳正渊字西瑛公	14	清登仕郎经理首事讳镜利字则天公
12	清隐德讳玉成字文瑛公	15	大学生登仕郎讳仲秀字毓灵公(永新荷叶塘)
13	大学生讳来藩字海安公(分永新荷叶塘)		
32.马塘西溪派·奉祀六主·纯化乡七十八都			
1	唐刺史讳慕廉公	4	明房祖潞安府通判讳复号子亨公
2	宋团祖讳再逸字庆元公	5	明岁贡讳通号子衢公
3	元房祖讳华甫公	6	明房祖邑庠生讳惠通号节甫公(县前街)
33.藤桥派·奉祀五十四主·坊廓乡六十五都(今属吉州区)			
1	宋团祖景公十六世讳定号素安公(基祖)	21	元隐德二十二世讳邦达号德钦公
2	元儒隐景公二十四世讳瑶号汝弼公	22	元隐德景公二十三世讳履字以立公
3	明理学梧州知府二十九世赠通奉大夫山西布政讳教号见川公	23	清敕授承德郎刑部主事覃恩 耻赠奉政大夫讳淦字培南号丽生公
4	明岁贡敕授训导景公二十九世 讳政号谦山公	24	明儒隐景公二十八世 讳亶字国成号桐园公
5	明理学大中大夫资治少尹光禄寺正卿三十世讳孟雷号淳寰公	25	清礼部进士景公三十三世 讳步青号玉溪公
6	明孝廉高隐景公三十二世 讳承乾号大赤公	26	清诰赠奉政晋赠朝议大夫 景公三十八讳为庆字中行号吉堂公
7	清岁贡奉新县训导景公三十二世 讳承谦字尊昂公	27	清耻赠登仕郎景公三十七 讳奉唐字登翰公
8	明赠通奉大夫山西左布政二十八世 讳交字国信号子庵公	28	清耻赠登仕郎景公三十六 讳作祀号楚材公
9	明兵部进士任广东雷州府参将 景公二十七世讳淑字懒庵	29	清诰赠奉政大夫景公三十六世 讳作舟号鹤声公
10	清登仕郎景公三十二世 讳执茂字畅卉号时圃公	30	清诰赠奉政大夫景公三十五世 讳官燮字慕曾公
11	清议叙徵仕郎覃恩晋赠资政大夫 讳子骏号驰汉公	31	清大学生景公三十五世 讳昂字寅暄公
12	清旌表孝友大学生覃恩晋赠资政大夫讳麟书 字瑞郊号仁圃公	32	清诰授奉政大夫景公三十八世 讳启泗字宪文公
13	清旌表义士敕授儒林郎晋赠资政大夫 讳为悦字泰阶号亦和公	33	清敕授登仕郎赏戴军功五品景公三十七世 奉圭号朝卿公
14	清旌表孝友钦敕花翎诰授资政大夫升用知府 倡修郡祠景公三十九世讳梅字占魁号芝轩公	34	清授登仕郎军功五品建祠首事 三十八世讳为政字辰昌号星垣公
15	清耻赠奉政大夫晋朝议大夫郡廩生 三十六世讳学洙号德门公	35	清例授光禄司署正三十八世 讳为基号静山公
16	明郡庠生景公二十六世讳楫字汉济公	36	清隐德三十六世讳作谋字晞吉公
17	明郡庠生景公二十七世讳恽字本雍公	37	清登仕郎三十六世讳履祥字吉初公
18	明隐德景公二十九世讳赦字仁夫公	38	清登仕郎三十七世讳向薇字跃龙公
19	明儒隐景公二十九世讳徵字信夫公	39	清登仕郎三十七世讳舞韶字仪凤公
20	明旌表孝友景公三十世讳孟周字复之公	40	清登仕郎三十七世讳克荣字岭南公

第六编·志谱徵鉴

41	明孝友景公二十五世讳洵号畴乐公	48	清登仕郎三十八世讳为立字意吾公
42	明邑增生三十三世讳任庵号勃生公	49	清登仕郎三十八世讳为恠字遂吾公
43	明邑庠生三十四世讳世荣号念成公	50	清登仕郎三十八世讳为懽字从吾公
44	清诰赠奉政大夫景公三十九世讳树勋公	51	清貤赠奉政大夫三十八世讳廷俊公
45	清诰赠奉政大夫景公三十九世讳国勋公	52	清岁进士三十五世讳敏德号善夫公
46	清登仕郎景公三十九世讳善攀号青云公	53	清登仕郎三十八世讳为阳字长至公
47	清登仕郎景公三十九世讳善礼号复登公	54	清诰赠奉政大夫三十八世讳为任公
34. 濂石派·奉祀二十五主·永福乡三十六都			
1	团祖讳景贤公	14	清授登仕郎讳士宦字钦简公(官田)
2	分房祖讳季升字重光公(分官田)	15	清儒隐讳维儒字学川公(官田)
3	明举人桃源县知县讳邦杰字汉初公	16	清隐德讳维瑚字璠偶公(官田)
4	清罗平州知州讳希徽字俊侯公(官田)	17	清封文林郎郡文庠 讳林杰字履亨号高华公(官田)
5	清邑文庠建祠总理首事讳屏号迭九公(官田)	18	清邑文庠讳煊字为贵公
6	分街心房祖讳正翁字光大公(分街心)	19	清处士讳思贤字齐善公(官田)
7	清经理首事邑文庠讳辉字秀士公(官田)	20	清贡生讳耀字钜猷公(官田)
8	清邑文庠经理首事讳简号重山公(官田)	21	明处士讳伟字子恒公(分街心)
9	清貤赠文林郎讳上告字训堂公(官田)	22	清隐德讳志海字泰万公(南溪)
10	明隐德讳成训字铭新公(分南溪)	23	清隐德讳志洸字启高公(南溪)
11	明隐德讳举翁字子恒公(分街心)	24	明隐德讳学朝字殿拜公(分石塘)
12	清举人候选知县讳藩字卫道号价人公(官田)	25	清隐德讳明选字俊升公(南溪)
13	明隐德讳遇春字发万公(分石塘)		
35. 亘中派·奉祀六主·儒林乡十二都			
1	明团祖讳官济字玉臣公	4	明三房祖讳继用字进儒公
2	明长房祖讳继荣字殿卿公	5	清隐德讳大任字保和公
3	明二房祖讳继明字日升公	6	清考授迪功郎讳大伾字砥南公
36. 沙陇派·奉祀六主·宣化乡二十六都			
1	宋团祖举人任江南安庆府推官讳颖字层山公	4	前房邑庠生讳润广字陶轩公
2	宋进士大学博士讳逢吉字祖祥公	5	后房祖讳替清字直斋公
3	徙下房祖讳守仁字近仁公(徙下房)	6	明廩生讳复隆字润京公
37. 鹤溪派·奉祀五主·延福乡五十八都			
1	宋团祖儒士讳德辉字有庆公	4	明岁进士授广东开建县儒学讳敏英号明夫公
2	明荐辟授山西芮城知县讳一中字立生公	5	清例授登仕郎讳肃润字蘭六公
3	明乡饮大宾讳子良字两溪公		
38. 源塘派·奉祀七主·安平乡二十二都			
1	明团祖任大医院判讳文德公	5	清隐德讳经云字清池公
2	房祖讳與浚公	6	清隐德讳经伍字登庭公
3	房祖讳與渊公	7	清隐德讳国谟字丕承公
4	清房祖邑庠生讳渊溪字奇清公		
39. 大菌沙亭溪(梅陂头)派·奉祀4主·延福乡五十一都			
1	明房祖例授国学讳启冈号光裕公	3	清效赠登仕佐郎讳显名号晋三公
2	明房祖邑庠生讳鸣冈字廷凤公	4	清例授大学生讳锦川字修远公

庐陵刘氏志

40.沙冈派·奉祀八主·儒林乡三都

1	团祖讳天瑞公	5	清进士池州营参将讳景增号月洲公
2	明进士兵部职方清吏司主事讳从古号今非公	6	清进士任松江营游击讳景毅号近山公
3	明大理寺丞祀忠节谥襄烈讳以森公	7	清大学生讳芳华字繡裳号素轩公
4	清进士骠骑将军都督金事 讳承基号念诚公	8	清进士御前侍卫任金华营游击 讳景忠号天秩公

41.杉树山派·奉祀三主·坊廓乡行六十九都

1	团祖讳豫吉号溪庵公	3	清隐德讳世禧字黄偶公
2	清隐德讳煜字秉乾公		

42.圳头派·奉祀三十七主·永福乡十七都（今属敦厚镇）

1	宋团祖乡进士讳徵字文献公	20	清隐德讳隆鑑字照远公
2	明房祖旌义士讳友信公	21	清隐德讳启准字寅恭公
3	明房祖旌冠带讳瑗字素定公	22	明隐德讳镒字一峰公
4	明敕赠文林郎讳敬字主一号体恕公	23	明隐德讳长文字南塘公
5	明恩贡敕授文林郎讳贲字子诏号月溪公	24	明处士讳儻字敛吾公
6	明明经进士敕授文林郎讳铎字明父号文所公	25	明处士讳牧字龙州公
7	明敕旌孝友讳仕漳字海屿公	26	明敕旌冠带讳赐萃字拔儒公
8	明儒士讳仕曜字蘭若公	27	清大学生讳达字体用公
9	清登仕郎讳启泗字禹治号广远公	28	明隐德讳长桂字南园公
10	清举人敕授文林郎讳朴字淳夫号质庵公	29	明处士讳守仪字象可公
11	明教谕讳子渐字进德公	30	明房祖敕旌冠带讳素器公
12	清隐德讳启汉字卓云公	31	清大学生讳玉树号周选公
13	清耆德讳爵纶字凤来公	32	清邑庠生讳响郁字逢盛号晴谷公
14	清耆德讳启恒字攸宜公	33	清乡饮大宾讳唐祝字文元号吉甫公
15	清大学生讳陶瑞字世珍公	34	明敕旌冠带讳长德字据之号朴斋公
16	清敕旌冠带讳敷字象山公	35	清理学邑庠生讳邦良字杰生公
17	明岁进士讳鑛字国珍号如松公	36	清诰封奉直大夫讳封持字守正公
18	清廸赠登仕郎讳陶信字承运公	37	清隐德讳汉晃字远耀公
19	明邑庠生讳濂号似泉公		

43.大路派·奉祀五主·安平乡四十都

1	团祖常德太守讳层崖号思齐公	4	清大学生讳以赞字霖州公
2	明房祖讳敏四字思源公	5	清大学生讳大庆字可常公
3	清大学生讳文显字谟远公		

44.三舍派·奉祀七主·永福乡三十七都

1	南唐工部尚书始祖讳适号时行公	5	明中议大夫大仆寺卿讳以显公
2	宋忠义讳日新号莘隐公	6	明崇祀理学嘉兴同知讳邦采号卿泉
3	明奉政大夫福建按察使司金事讳德瞻公	7	明进士扬州太守忠节诰赠大仆寺卿 讳铎号洞初公
4	清举人原建祠首事讳标字谦持公		

45.杨梅派·奉祀五主·延福乡五十一都（今属大冲乡）

1	团祖隐士讳德茂公	3	清考授登仕郎讳绍祖字锡蕃公
2	岁贡士讳必进字恒安公	4	清考授修职郎讳济洪字沾皇公

5	清恩赐登仕郎讳廷栻字盛美公		
46.瑞冈(今官田江口)派·奉祀五主·永福乡三十八都			
1	宋始祖进士尚书英声公	4	清隐德讳而炜字煌矣公
2	明邑庠生乡饮大宾讳梦雁字凤冈公	5	甘村隐德讳敷德字羲书公(甘村下垣)
3	清隐德讳应祥字载康公		
47.夏派虎峰塘·奉祀四主·安平乡四十六都			
1	宋徵辟大夫讳祥字莘野公	3	房祖讳志宏字廓大公(住漕背)
2	房祖讳以德字静观公	4	邑庠生讳彦俊字茹藕公(住漕背)
48.河山铺派下派·奉祀五主·儒行乡四十七都			
1	宋团祖举贤良讳文质号仲彬公	4	清大学生讳玉五号敬高公
2	宋进士御史赠光禄大夫讳光祖溢文节公	5	清登仕郎讳谦益字生初号逢原公
3	隐德讳启立字左垣公(分大富)		
49.隍北派·奉祀八主·延福乡五十五都			
1	明团祖任广西平南县主簿讳崇政号尚德公	5	清赠儒林郎晋赠奉政大夫讳日震字滋篔公
2	明进士任浙江参政讳溥字濬渊公	6	明房祖邑庠生讳行泰字元和公
3	清大学生讳世鑑字敬字公(河东何家坊)	7	明房祖邑庠生讳伯珣字璞翁公
4	清赠儒林郎晋赠奉政大夫 讳克业字成万公	8	清教授儒林郎两淮盐运使司盐运判 讳学曾字思诚公
50.西城派·奉祀四主·纯化乡八十都			
1	团祖讳德怡字良佐公	3	清登仕郎讳景星字天立公
2	房祖饮宾讳天德字诚一公	4	清登仕郎讳云逵字鹏万公
51.长涝派·奉祀一主·儒林乡四都			
1	团祖讳文升公		
52.大舍派·奉祀一主·永福乡三十六都			
1	宋团祖教谕讳宗程字立雪公		
53.半山派·奉祀三主·宣化乡三十四都			
1	唐团祖讳侃字魁本公	3	明隐德讳尚永字敬思公
2	明隐德讳天暄字文德公		
54.神塘下派·奉祀十主·儒行乡四十五都(今属固江镇)			
1	宋团祖景公十二世讳彦贞小字彦二郎公	6	清大学生讳步驄字罕知公
2	明恩贡生讳清泮字文藻公	7	清大学生讳杰邦字葵英公
3	明郡廩生景公三十一世讳梓字神暘公	8	清隐德讳廷师字两燮公
4	清邑庠生讳福生字兆先公	9	清隐德讳步駮字梦彪公
5	清邑增生大饮宾讳步驹字厥昂公	10	清例授登仕郎讳友松字时茂公
55.河东塘上派·祀三十八主·坊廓乡七十二都(今属庐新区)			
1	团祖明经进士讳襟字爽怀号素峰公	8	清儒士讳起鹏字灿汉公
2	隐德讳应栢字东泉公	9	赠中议大夫讳光英字克明公
3	敕授登仕郎铨麟行讳芳任字简特号笏斋	10	清授登仕佐郎讳芳通字达伦号亨衢
4	诰封迪功郎讳元福字求自公	11	清处士讳文定字止先公
5	清儒士讳元礼字宜之公	12	清隐德讳文宽字宏道公
6	清儒士讳元佑字命之公	13	晋赠中议大夫讳文富字爵荣号朴庵
7	清儒士讳起凤字瑞林公	14	赠登仕郎讳文宝字璞玉号钦庵公

庐陵刘氏志

15	清隐德讳文廊字桂发公	27	清隐德讳起鹤字声扬公
16	恩登仕郎讳芳遂字云衢公	28	清隐德讳光藜字炬燃公
17	清隐德讳芳选字拔俦公	29	清处士讳光华字伟叔公
18	勋赠奉政大夫讳芳迪字良佐公	30	清诰封奉政大夫讳定望号诚如公
19	大学生讳玠字声洪号斐堂公	31	清诰授朝议大夫讳裕恒号寅庵公
20	揀授登仕郎讳芳廷字颀圣公	32	清晋赠朝议大夫讳文福字天瑞公
21	大学生镇麟行讳芳建字树勋号瑞亭	33	清诰赠朝议大夫讳芳傲号慎斋公
22	敕授迪功郎讳起鳳字鸾友公	34	清诰封奉政大夫讳锡庆号理斋公
23	清处士讳芳传字殿升公	35	清诰授奉政大夫讳国器号萃园公
24	大学生讳锡麟字侣贤号彦堂公	36	清郡增生经理首事讳廷梅号香谷公
25	敕授登仕郎讳瑄字瑶佩号静轩公	37	清邑增生劝输首事讳廷楷号赞臣公
26	覃恩诰封中议例晋通议大夫经理首事 讳芳巡字品尊号岱东公	38	清恩科进士广东按察使司诰授通议 持旨崇祀乡贤晋赠资政大夫讳珏号玉亭公
56.江坪夏坪派·奉祀四主·纯化乡八十都			
1	明房祖讳有玠字若愚公	3	明隐德讳春腾字云峰公
2	明隐德讳淑伦字彝庵公	4	明隐德讳长茂字林松公
57.甘村(今属安塘乡)派·奉祀三主·永福乡三十六都			
1	团祖讳大学生讳雪轩公	3	邑庠生讳君绍字丹墀公
2	孝子讳通神公		
58.竹山派·奉祀二主·纯化乡七十六都			
1	团祖饮宾讳秘校字宗显号虚斋公	2	清恩授登仕郎讳龙子字在天公(白沙菌)
59.杨渡派·奉祀八主·纯化乡七十九都			
1	团祖讳仲八字永思号栢山公	5	明处士讳方宪字宪章公
2	元处士讳师鲁字宏道号如山公	6	明饮宾讳铨字独中公
3	元处士讳元亮字世民号亮楼公	7	明饮宾讳顺新字履信号近江公
4	元将仕郎讳真字仁本号秋涧公	8	清隐德讳允述字继志公
60.金竹派·奉祀七主·儒行乡六十四都(今属桐坪镇)			
1	团祖敕授文林郎大理评事讳盛字文郁公	5	清登仕郎讳吉云字凤庆公
2	明进士翰林院庶吉士授广东参政 讳孟铎字时振号觉斋公	6	明进士大常博士监察御史敕授 镇抚安南讳履节字以中号贞斋公
3	清登仕郎讳寿山字允升公	7	清登仕郎讳凤洲字沾汉公
4	清恩授登仕郎讳简奇公(分杨山岭下)		
61.桑源派·奉祀七主·宣化乡二十六都			
1	始祖讳葛存字裔庵公	5	敕赠登仕郎讳方樑字维峻公
2	隐德讳仕迪字宏德公	6	敕授登仕郎讳谨庠字占鳌公
3	隐德讳汝美字孟章公	7	隐德讳普辉字耀吾公
4	隐德讳仕冈字象山公		
62.东门派·奉祀七主·安平乡四十一都			
1	始祖讳仕和号协万公	5	清登仕郎讳定拔字毓秀号选亭公
2	清敕赠文林郎讳士奇字惊远号振五公	6	清进士任山西曲垣县知县 讳黼字宏度号云峰公
3	清例授登仕郎讳以齐字时选公(居梅塘)		
4	清大学生讳岩肖字贲予号梦弼公	7	清大学生讳立纲原名汝望字树伦号耐堂公

63.潭源派·奉祀八主·儒行乡四十五都			
1	唐团祖言州参军讳随号和轩公	5	清大学生讳联登公
2	明海晏盐运使司升广东文昌县知县 讳均聘号贞度公	6	明贡选任广东乐会县大尹崇祀乡贤 讳叔鳌字如强公
3	明举人任平度知州讳钦命号吾亭公	7	明隐德讳少泉公（分上东汶）
4	清拔贡任星子县教谕讳肇誉字宜德公	8	明登仕郎讳春芳公（分上东汶）
64.水西派·奉祀八主·宣化乡二十八都（今属指阳乡）			
1	明团祖礼科给事中讳孟启公	5	清隐德讳庆江字衍鲁公
2	明隐德讳统字继承号乾壹公（水西基祖）	6	清隐德讳朝祥字易州公
3	清进士文林郎讳梦龙字起潜公	7	清例授登仕郎讳景芳字扶英公
4	清隐德讳泉塘公	8	清隐德讳星念字高华公
65.水北派·奉祀十二主·宣化乡二十七都（今属指阳乡）			
1	团祖嗣从公	7	清大学生讳标节字侠士公
2	宋宣义郎讳廷纲字上位公	8	清附贡生讳春荣字圣演公
3	元隐德讳利宾字吟峰公	9	清登仕郎讳杰字弼良公
4	明义士讳祖贵字简斋公	10	明诰赠中顺大夫讳祖瑞字世美公
5	明举人任广西太平同知讳廷臣字北川公	11	清大学生讳肇基字高山公
6	清隐德讳孟郊字宋卿公	12	清大学生讳中道字法先公
66.石壁派·奉祀四十九主·安平乡四十三都			
1	明团祖诏赐冠带讳安字嘉静公（灌溪上房）	21	明支祖隐德讳霖沛公
2	明隐德讳邦义字行宜公	22	明勋赠奉直大夫讳以兆字前山公
3	清隐德讳维俊字伯伟公	23	清敕授儒林郎讳光庭号建之公
4	清勋赠奉政大夫讳日选字持简号遴村公	24	明诰赠奉直大夫讳尔寿字体仁公
5	清隐德讳日进字忠思号献廷公	25	明诰赠奉直大夫讳思武字念衢公
6	清隐德讳日三字甦宾号天中公	26	明勋赠奉直大夫讳维华字仰皋公
7	清晋赠奉直大夫讳正立字严思号清门公	27	明诰赠奉直大夫讳日献字子贤公
8	清勋赠奉直大夫讳日含字鹤山号松龄公	28	明诰授奉直大夫讳尚愚字智干公
9	清大学生讳文焕字承莱号光倡公	29	清例授大学生讳溥字周六公
10	清诰赠奉直大夫讳乘珑字焕彩号瑜斋公	30	清例授大学生讳继续字积贤公
11	清诰赠奉直大夫讳尚璫字仁瑞号映圃公	31	清隐德讳上柱字立亭公
12	清国学生讳吉照字象登号耀堂公	32	清隐德讳升仁字慧远公
13	清诰赠奉直大夫讳广福字志登号心田公	33	清大学生讳升义字闻远号方城公
14	清隐德讳尚琢字其章号璞园公	34	清授登仕郎讳善志字寿德号星浦公
15	清任福建汀州府司理刑厅 讳尚琳字联登号琅圃公	35	明诰赠奉直大夫晋赠通奉大夫 讳渊字静涯公
16	清登仕郎讳尚瑞字圣祥号洛微公	36	清例授登仕郎讳升登字贤书公
17	清文学生讳标字首登号石峰公	37	清敕授登仕郎讳效中字藹和公
18	清登仕郎乡饮大宾讳超群字迺士号轶尘公	38	清钦加员外郎衔内部主事讳继培号笃生公
19	清国学生讳恩锡字冀羽号挹亭公	39	清邑庠生经理首事名炳炎号祝山公
20	清国学生讳廷忠字品登号玉屏公	40	清例授登仕郎讳卓然字立元公

庐陵刘氏志

41	清诰授州同加二级讳覲华字瞻荣号仰斋公	46	清敕赠儒林郎光禄寺署正讳善升号步高公
52	清诰授州同加二级 讳超远字浩然号养吾公	47	清诰授奉直大夫晋升通奉大夫候选盐运使运同加四级赏戴花翎讳光国号观之公
43	清登仕郎讳荣锡字恽飞号二亭公	48	清例授登仕郎敕赠儒林郎晋赠奉政大夫讳久大字可元公
44	清诰授州同加二级讳申锡字逢原号祐垣公		
45	清赠光禄寺署正赠奉政大夫 讳克秀字锦堂公	49	清诰赠奉直大夫晋赠通奉大夫 讳克谏字简文公
67.赛塘江边派·奉祀十三主·儒行乡行四十四都			
1	团祖讳宸字匡政公	8	清附贡生讳锦号纲斋公
2	郡庠生讳光沛字季开公	9	清敕赠儒林郎讳德达号绂麟公
3	隐德讳文灿字耀卿公	10	清赠儒林郎讳至朗字怀珍公
4	儒士讳士迥字异臣公	11	清敕封按察司照磨讳锡字厚斋公
5	清赠儒林郎讳绍恩字九能公	12	清赠光禄大夫讳日明号集三公
6	清敕赠儒林郎讳至浑字怀璞公	13	清旌表五世同堂亲见七代 敕授儒林郎讳德建字懋昭公
7	清例授儒林郎讳世澈号澄远公		
68.北门上巷派·奉祀八主·坊廓乡六十七都			
1	明团祖处士讳少溪字达汉公	6	清隐德讳景需字体仁公
2	明郡庠生讳仕鸿字鸾友公	7	清隐德讳福龄字志仁公
3	清诰赠武翼大夫讳振鹤字声闻公	8	清诰授武翼大夫任陕西平原守营府 讳乘龙字御六公
4	清隐德讳文达字显丕公		
5	清诰赠武翼大夫讳应禧字介如公		
69.龙田逢塘(隍北)派·补祀十新主·延福乡五十六都·			
1	龙田基祖中书讳用静号起田公	6	清赠奉政大夫讳上采号周美公
2	明举人南宁府司理讳芳声号培初公	7	清例授登仕郎讳三重号迭照公
3	清诰授奉直大夫讳步曾号笃之公	8	清赠儒林郎讳玉书字秀茂公
4	清礼部进士河南新野县知县讳合选号华峰公	9	明基祖副贡浙江平湖县知县讳济林号果斋公
5	清诰授奉政大夫讳光澍号雨斋公	10	清邑庠生讳鹏翔号搏九公
70.神冈岭上派·奉祀九主·儒林乡九都			
1	明团祖处士讳忠效字贯日公	6	清郡庠生讳定元字词婉公
2	明大学生讳大彬字文江公	7	清郡增生讳智字处仁公
3	清隐德讳廷祥字衍逵公	8	清大学生讳淑元字治安号认斋公
4	清登仕郎讳志扬字步昂公	9	清登仕郎讳亨兴公
5	清大学生讳鼎元字钟毓公		
71.庙下南塘派·奉祀十三主·儒行乡四十八都			
1	明团祖邑庠生讳承恩字克配公	7	清大学生讳瑞字代臣公
2	清邑庠生讳昱明字辉烈公	8	清隐德讳球字席珍公
3	清登仕郎讳元达字絳伦公	9	清邑庠生讳超海字式超公
4	清儒隐讳位荣字杰臣公	10	清隐德讳富海字歌南公
5	清儒隐讳希中字履泰公	11	清隐德讳鸣海字斗极公
6	清儒隐讳永燕字崇弼公	12	清登仕郎讳步青公

13	清登仕郎讳维垣公		
72.社山派·奉祀九主·宣化乡二十七都			
1	团祖讳履高字武峰公	6	清隐德讳是麒字秀廷公
2	清邑庠生讳肃字仪诏公	7	清隐德讳是樑字勤廷公
3	清登仕郎讳宪廉字德士公	8	清隐德讳是模字范周公
4	清隐德讳合信字蜚声公	9	清授登仕郎讳斯昭字闻明号融斋公
5	清隐德讳合伶字孔伦公		
73.高塍上派·奉祀十九主·安平乡仁四十三都			
1	明团祖讳乾字长益公	11	清大学生讳观准字殿简公
2	明房祖讳福六字君美公	12	清贤隐讳定遐字御宣公
3	清隐德讳升六字仲甫公	13	清大学生讳观蘭字茂昌公
4	明隐德讳尚忠字子常公	14	清隐德讳良蓬字翁友公
5	清隐德讳景秦字再苏公	15	清大学生讳定延字殿宣公
6	清登仕郎讳景潘字价仁公	16	清大学生讳相敬字维肇公
7	清隐德讳景聪字睿川公	17	清隐德讳相尼字儒肇公
8	清大学生讳观光字邦荣公	18	清诰封奉直大夫讳观照字志富公
9	清登仕郎讳观乐字永昌公	19	清诰授奉政大夫讳纯字巍亭公
10	清登仕郎讳计元字武明公		
74.桑家坪派·奉祀八主·宣化乡二十九都			
1	团祖讳润字有本公	5	清隐德讳忠伦字序立公
2	明隐德讳祥蘭字玉堂公	6	清隐德讳忠信字重禄公
3	清隐德讳成郭字幹城公	7	清登仕郎讳文资字稟聪公
4	清敕赠登仕郎讳忠传字圣训公	8	清贡士讳文智字锡聪公
75.合江派·奉祀六主·宣化乡二十九都(今属指阳乡)			
1	宋团祖讳元初字一阳公	4	清赠登仕郎讳玉振字方升公
2	明隐德讳甫敬字行简公	5	清登仕郎讳耀祖字绳武公
3	明隐德讳甫益字吉蜀公	6	清大学生讳显祖字绍文公
76.醪溪桥头派·奉祀十八主·安平乡二十二都			
1	唐团祖国子监司成讳武魁字纬略公	10	清登仕郎讳心一字瑞堂号诚斋公
2	明大学生讳魁字一极公(分桥头)	11	清授儒林郎讳嗜盛字国盛号鸣冈公
3	清议叙登仕郎封奉直大夫 讳宗高字冠玉号蘭荪公	12	清例授登仕郎晋封儒林郎 讳心正字和堂号清斋公
4	清大学生讳开榜字殿客公	13	清文生讳心敬字藻堂公
5	清大学生讳宗文字柱中公	14	清儒林郎讳国升号显臣公
6	清登仕郎覃恩晋赠修职郎 讳汉山字文选公	15	清大学生诰封奉政大夫 讳广捷字登元号聚垣公
7	清隐德讳开圣字步天公	16	清州同讳国宾号器臣公
8	清敕授登仕郎布政司理问 讳心德字慎堂号仁斋公	17	清上邑敕授承德郎 讳心秀字縑堂号文斋公
9	清旌表义士敕授儒林郎 讳复旦字恩沾号霞轩公	18	清诰封奉政大夫例贡生 讳心达字灿堂公
77.大陂派·奉祀五主·儒林乡七十四都			
1	团祖讳文龙字云从公	2	明隐德讳翼政公

庐陵刘氏志

3	明饮宾讳珍字席上公	5	清大学生字均彩号霞堂公
4	清大学生字大仁号厚庵公		
78.东大常沙棠（沙塘）派·奉祀四主·儒行乡四十五都			
1	始迁祖西江运判讳僦字宽公（原岭溪）	3	清登仕郎讳上达字巨炫公
2	团祖太学生讳益传字学敏公	4	清隐德讳大经字会安公
79.樟源派·奉祀三主·坊廓乡六十八都			
1	始祖讳在田字利见公	3	清教授登仕郎讳运富字朝彩公
2	清貶贈登仕佐郎讳发行字绍龄公		
80.老石陂派·奉祀四主·宣化乡三十一都（今属指阳乡）			
1	团祖讳尚清字正发公	3	隐德讳日启字咸正公
2	隐德讳月成字拱照公	4	隐德讳日恭字旭旦公
81.下大田双江派·奉祀四主·儒行乡仁五十都			
1	宋团祖讳怀本字思应公	3	清登仕郎讳彩云字获中公
2	房祖讳攀祥字纺秀公	4	清登仕郎讳亨茂字明汉公
82.栢木园派·奉祀四主·儒行乡三都			
1	元团祖讳学宁字业儒公	3	清隐德讳正级字龙章公
2	明隐德讳士郁字元卿公	4	清隐德讳世选字文廷公
83.樹村派·奉祀二主·永福乡三十八都			
1	团祖隐德讳永真字吉昌公	2	敕封登仕郎讳可班字扩绪公
84.官溪派·奉祀一主·儒林乡四都			
1	明团祖讳元存字浩然公		
85.大贤第派·奉祀一主·纯化乡七十六都			
1	明团祖讳继承公		
86.青洲派·奉祀七主·坊廓乡六十八都（今属吉州区长塘镇）			
1	始祖讳仕隆公（长塘堵溪上坑）	5	清大学生讳学浩字廉儒号玉堂公
2	明御史加贈大仆寺正卿谥忠节讳子辅公	6	清大学生讳椿字培永号灵冈公
3	清登仕郎讳楷字占魁公	7	清登仕郎讳至顺字映堂公
4	清登仕郎讳至诵字唯心号静堂公		
87.东塘派·奉祀十三主·永福乡三十七都			
1	宋团祖隐德讳宗字世昌公（今富田镇）	8	清邑庠生讳国器字元会公
2	房祖讳静字以安公	9	清隐德讳元烈字宏猷公
3	明文学忠义讳祥字大燾公	10	清邑庠生讳廷猷字御简公
4	明邑庠生讳积藜字双峰公	11	清诰授通奉大夫讳晒昌号亮西公
5	明郡庠生乡饮大宾讳振宗字于苞公	12	清诰授通奉大夫讳振虎号忠义公
6	明隐德讳拔字纫敛公	13	清诰授中议大夫赏戴花翎盐运使司安徽即补道讳履祥号洁斋公
7	明儒隐讳荣字景华公		
88.村溪芭塘城西派·奉祀十一主·安平乡二十一都			
1	宋基祖吏部进士侍郎讳竖字洪崖公（村溪）	7	清登仕郎讳荣文号澜生公
2	明团祖儒隐讳子赞号吉江公	8	清上庠晋授州同衔讳文楨号正平公
3	清儒士讳尚志字覲君公	9	清例贈布政经历讳全仲号在中公
4	清例贈布政理问讳任标字飞龙公	10	清晋封奉直大夫讳膏盛字孔修公
5	清上庠生讳全懋号慧中公	11	清生晋封奉直大夫经理首事讳开贵字仰山公
6	清登仕郎讳开礼号景山公		

89.平原派·奉祀二十一主·儒林乡七十四都			
1	宋基祖隐德讳以忠字直轩公	12	清隐德讳光莲字頤美公
2	元房祖隐德讳克渊公	13	清隐德讳光茂字秀发公
3	元房祖隐德讳思问字益恭公	14	清敕赠儒林郎讳汝功字名高公
4	清登仕郎讳荣字周营公	15	清诰赠奉直大夫讳愈洙字宗泗公
5	清诰封奉直大夫讳芬秋公	16	清敕赠儒林郎讳光华字文哲公
6	清貤赠儒林郎晋赠奉政大夫讳志崑字义山公	17	清例授登仕郎敕赠儒林郎讳光菽号锡章公
7	清例授大学生貤赠儒林郎 讳愈蘭字桂芳号芬亭公	18	清例授登仕郎敕赠儒林郎 讳愈泳字辉品公
8	清敕封儒林郎选举孝廉方正 讳和鸣号声六公	19	清敕授登仕郎诰赠奉政大夫 讳愈华字国宾号观亭公
9	清敕授登仕郎讳愈芸字乐畔号香亭公	20	清例授大学生讳懋蘭号畹九公
10	清敕授儒林郎讳愈荒号海门公	21	清附贡生晋授儒林郎讳春和号瑞圃公
11	清敕授儒林郎讳扬烈号振之公		
90.鳧潭鳧冈派·奉祀六主·儒行乡四十五都			
1	宋基祖儒隐讳君泽字道济公	4	清登仕郎讳光新字汤宗公
2	清诰封奉直大夫讳光烈字覲扬公	5	清登仕郎讳履中字多三公
3	清邑庠生讳心一字葵芳公	6	清诰封奉直大夫讳学宣号渊金公
91.顾湮塘边派·奉祀二主·宣化乡二十九都			
1	天禄堂团祖讳时逢公	2	明房祖隐德讳嘉庠公
92.清塘派·奉祀五主·坊廓乡八十七都			
1	明团祖登仕郎凤廷字景仪公	4	清诰封奉政大夫讳贞元号佐仕公
2	清诰封奉政大夫讳永吉号新甫公	5	清例授登仕郎讳连元号茹垣公
3	清貤赠奉政大夫讳魁元号阳生公		
93.林下月江派·奉祀十三主·永福乡三十七都			
1	宋基祖上庠生讳如栢号思静公	8	清登仕郎讳贞二号欲立公
2	明邑庠生讳敏修号圣资公	9	清登仕郎讳贞固号振明公
3	明登仕郎讳景修号定基公	10	清上庠生讳诚福号向五公
4	明隐德讳光进号秀夫公	11	清上庠生讳诚祐号敏求公
5	明隐德讳唐一号特山公	12	清上庠生讳诚濬号志仁公
6	清隐德讳光晏号纓郎公	13	清登仕郎讳诚实号超群公
7	清登仕郎讳元茂号艳芳公		
94.石门派·奉祀十七主·儒林乡十一都			
1	明始祖讳敏公	10	清儒士讳腾飞字克岐公(圣岭)
2	房祖讳一楫字聚吾公(分圣岭)	11	清隐德讳腾蛟字捷五公(圣岭)
3	隐德讳显衽字君贤公(分湖头)	12	清隐德讳腾鳳字接五公(圣岭)
4	清房祖汉阳府经历讳文肇号坦庵公(湖头)	13	清隐德讳腾鹏字文岐公(圣岭)
5	清隐德讳天润字继如公(圣岭)	14	清儒士讳应汉字彩文公(圣岭)
6	清授经历讳文达号学朗公(湖头)	15	清大学生讳之经字瑾瑜公(圣岭)
7	清任福建长汀县丞讳士铨号简臣公(湖头)	16	清儒士讳之绍字企作公(圣岭)
8	清大学生讳应浩字瀚如公(湖头)	17	清隐德讳述亭字道立公(何家坊)
9	清隐德讳思讚字方景公(圣岭)		

95.金溪派·奉祀七主·坊廓乡六十五都

(原注: 以下全部均为待上主)

1	团祖讳任轩字宏庵公	5	清隐德讳光传字习贤公
2	房祖讳琳瑜字璃玉公	6	清隐德讳光领字引而公
3	房祖讳居政字御字公	7	清授吏目晋署广西迁任县尹
4	明儒隐讳宗禹字虚岩公		讳师俨字自得公

96.坑头派·奉祀十二主·安平乡四十三都

1	唐团祖乡饮大宾讳真字贞孙公	7	清考授迪功郎讳以信字秩常公
2	宋中宪大夫任山东兖州府知府 讳公哲号明道公	8	清诰赠奉直大夫孝友 讳士英字萃超公
3	元贡士任肇庆府同知讳民善号韶夫公	9	清例授登仕郎讳毓灵字腾六公
4	明恩授冠带乡饮大宾讳应钧字如瑛公	10	清诰赠奉政大夫讳毓秀字乘六公
5	明邑庠生讳世用字三泉公	11	清诰赠奉政大夫讳鼎申字声溢公
6	清考授迪功郎讳上升号怡则公	12	清隐德讳天贲字维祯公

97.塘边派·奉祀八主·安平乡四十三都

1	宋始祖讳渊公	5	清隐德讳兆祉字恭如公
2	清隐德讳仕徵字君卿公	6	清儒士讳金振字可升公
3	清隐德讳仕孟字三长公	7	清隐德讳讳茂金字繡章公
4	清隐德讳兆眷字美政公	8	明邑庠生讳翰翔字云章公

98.赤冈派·奉祀五主·儒林乡十都

1	明团祖讳端孝字首伦公	4	白沙房祖讳元柳字慧郎公(白沙)
2	房祖讳海庭字用铨公(分白沙)	5	房祖讳君端字元珍公
3	明房祖讳应佑字梯如公		

99.花园派·奉祀七主·儒林乡五都

1	明承德郎讳珂字达汉公	5	清举人正宾讳夺魁字怀远公
2	明进士南京大理寺丞讳英号养庵公	6	清大学生讳文龙字会云公
3	明奉直大夫茶陵知州讳日秀字号二垅公	7	清敕授承德郎任四川顺庆府参军 讳政灿字霁峰公
4	明房祖隐德讳以成字九如公		

100.檀溪派·奉祀四主·儒林乡五都

1	团祖讳以清字涟漪公	3	清邑庠生讳令仪字西长公
2	明饮宾讳德钧号体源公	4	清邑庠生讳寅清字载乾公

101.城山派·奉祀三主·纯化乡七十八都

1	团祖讳仲信字仁山公	3	房祖讳文明字文德公
2	房祖讳仁淑字善庵公		

102.江荫派·奉祀四主·纯化乡八十都

1	宋团祖处士讳鎡公	3	明房祖饮宾讳濬清号蒙泉公
2	宋房祖讳昌义公	4	明隐德讳允承公

103.虎岭派·奉祀三主·坊廓乡四都

1	基祖讳觉贵字天民公	3	清房祖讳世述字作圣公
2	明吏部考选讳应秋号君立公		

104.麓溪派·奉祀十六主·安平乡四十三都

1	基祖大饮宾讳举贤号燕天公	3	清隐德讳钟道字建东号柱中公
2	清明经进士讳伯璵号非石公	4	清隐德讳聚顺字季宗公

第六编·志谱徵鉴

5	清隐德讳汝立字于纲号鹤冈公	11	清隐德讳芳云字为章公
6	清郡庠生讳鹏生字六从号维寥公	12	清邑庠生讳珍薰字瑞明公
7	清登仕郎讳尚礼字贞士号勉斋公	13	清隐德讳高魁字睿士公
8	清儒士讳胪鸿字殿三号薪园公	14	清隐德讳钟惠字畅登公
9	清儒士建祠清理首事讳禄溢字颂交公	15	清分水东院背汶上讳子安字静轩公
10	清隐德讳钟秀字幹周号非群公	16	清隐德讳钟性字幹廷号涵文公
105.沂塘高垣派·奉祀五主·安平乡四十都			
1	宋团祖讳朝玉字殿传公	4	清饮宾讳卓杰字方升公
2	清大学生讳瑛字作宾公	5	清登仕郎讳学元字培仁公
3	清隐德讳绳逊字亮孙公		
106.瑶溪派·奉祀十八主·坊廓乡二都			
1	宋团祖隐德讳必大字瑶溪公	10	清孝友讳正昭字伟夫公
2	明团祖隐德讳玉麒字启明公（启敬堂）	11	清优庠生讳以约字德孚公
3	清乡饮介宾讳秉祥字询若公	12	清大学生讳正豫字硕庸公
4	清地赠登仕郎顺天府司狱讳秉训字次也公	13	清敕授儒林郎州同衔讳正朝字莲青公
5	清地赠文林郎讳秉霭字协万公	14	清地赠登仕佐郎讳正星字瞻极公
6	清邑庠生讳华国字渡川公	15	清敕授登仕佐郎讳永操字孔怀公
7	清敕授登仕郎顺天府司狱 讳景向字任铨公	16	清地封登仕佐郎经理首事 讳政晃字文载号载铭公
8	清旌表孝友讳国杰字俊弼公	17	清地赠登仕佐郎讳永吉字泰升公
9	清敕赠儒林郎讳国楠字上录公	18	清大学生讳文懋字生瑞公
107.望城冈派·奉祀九主·儒行乡三都			
1	明团祖岁进士讳景裕字承福公	6	清大学生讳立贞字秀贤公
2	明邑庠生讳广字远拔公	7	清登仕郎讳立敬字礼贤公
3	清地赠儒林郎讳庆莲字莲藕公	8	清儒林郎讳焕纶字良材公
4	清敕赠登仕郎讳廷爵字尊三公	9	清隐德讳焕经字英材公
5	清敕赠儒林郎讳廷光字嘉用公		
108.下车派·奉祀五主·安平乡四十三都			
1	团祖讳成益字真阐公	4	清大学生讳宣字殿承公
2	房祖讳禹铉字清元公	5	清大学生地赠儒林郎讳伦字纶音号潜溪公
3	儒士讳仕选字捷超公		
109.栗背派·奉祀三主·儒行乡五十都			
1	宋团祖讳师吕字大昌公	3	清大学生讳德一字拔元公
2	清邑庠生讳步瀛字仙传公		
110.石嘴派·奉祀四主·坊廓乡七十二都			
1	团祖讳尧辅字弼臣号步皋公	3	清地赠登仕郎讳逢禧字吉康公
2	清敕授登仕郎讳定权字日章号巽亭公	4	清大学生讳定懋字锦章号伟才公
111.金凤派·奉祀五主·坊廓乡城右隅			
1	明团祖敕授徵仕郎讳玉琳字宇奇公	4	诰封儒林郎讳上选字德辉号弼虞公
2	清儒隐讳上哲字智深公	5	清诰授儒林郎议叙承德郎
3	清大学生讳上达字德孚号安舒公		讳志峻字尽臣号仰山公
112.小湖派·奉祀六主·儒林乡十都			

1	团祖讳济道字以性号道山公	4	隐德讳谨撰字则有公
2	大学生讳廷标字贤士公	5	清乡饮大宾讳承业字克绍公
3	房祖隐德讳星湖公	6	清明经进士讳书校字希圣公
113.早溪派·奉祀二主·儒行乡四十七都			
1	团祖讳梅字魁先公	2	清隐德讳宏缉字禹苍公
114.夏溪派·奉祀五主·安平乡四十都			
1	○始祖讳起顺字颖川公	4	清隐德讳日新字时泰公
2	清饮宾讳孙桂籽蘭偶公	5	清隐德讳怀瓚字映章公
3	清恩赐冠带讳怀璋字含章公		
115.江田派·奉祀三主·安平乡四十一都			
1	明团祖邑庠生讳虎字文炳公	2	明邑庠生讳豹字文蔚公
3	明大学生讳观五字聚华公		
116.鳧溪派·奉祀三主·儒林乡六都			
1	明基祖讳泮字鳧溪公	2	明隐德讳臣蓋字蓋卿公
3	明隐德讳臣钜字彦之公		
117.章舍同陆派·奉祀三主·安平乡四十一都			
1	明始祖讳魁斗字完初公	2	明郡庠生讳仁字曰体号静轩公
3	明邑庠生讳俊章字典垣公		
118.良迳派·奉祀一主·纯化乡八十三都			
1	始祖讳昌纬字麟祉公		
119.堵溪庙前(金竹)派·奉祀二主·坊廓乡六十八都			
1	明基祖隐德讳承佐公	2	清隐德讳世登字见山公
以上共 119 村派; 1576 条记录。			
未制	新江口派 贵诚公	中洲富田派 俨公	仁山派 建极公
	西城派 兼三公	冈头派 文忠公	儒行石井派 仁山公 耀我公

(刘传贤·整理制表)

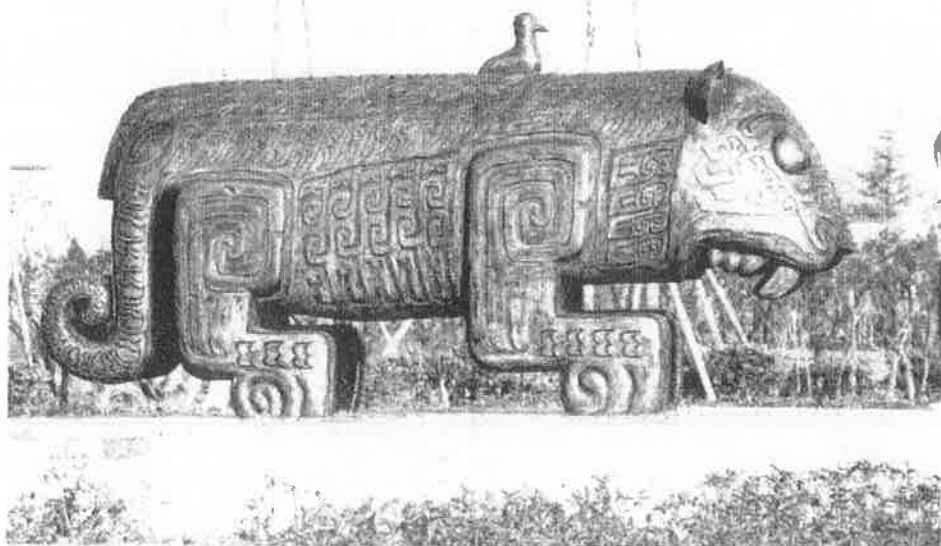

庐陵文化生态园仿造新干出土的先秦青铜器

郡城置图
改庐街
阳为五里

6.2 明万历三年（1575）吉安府城郡治图

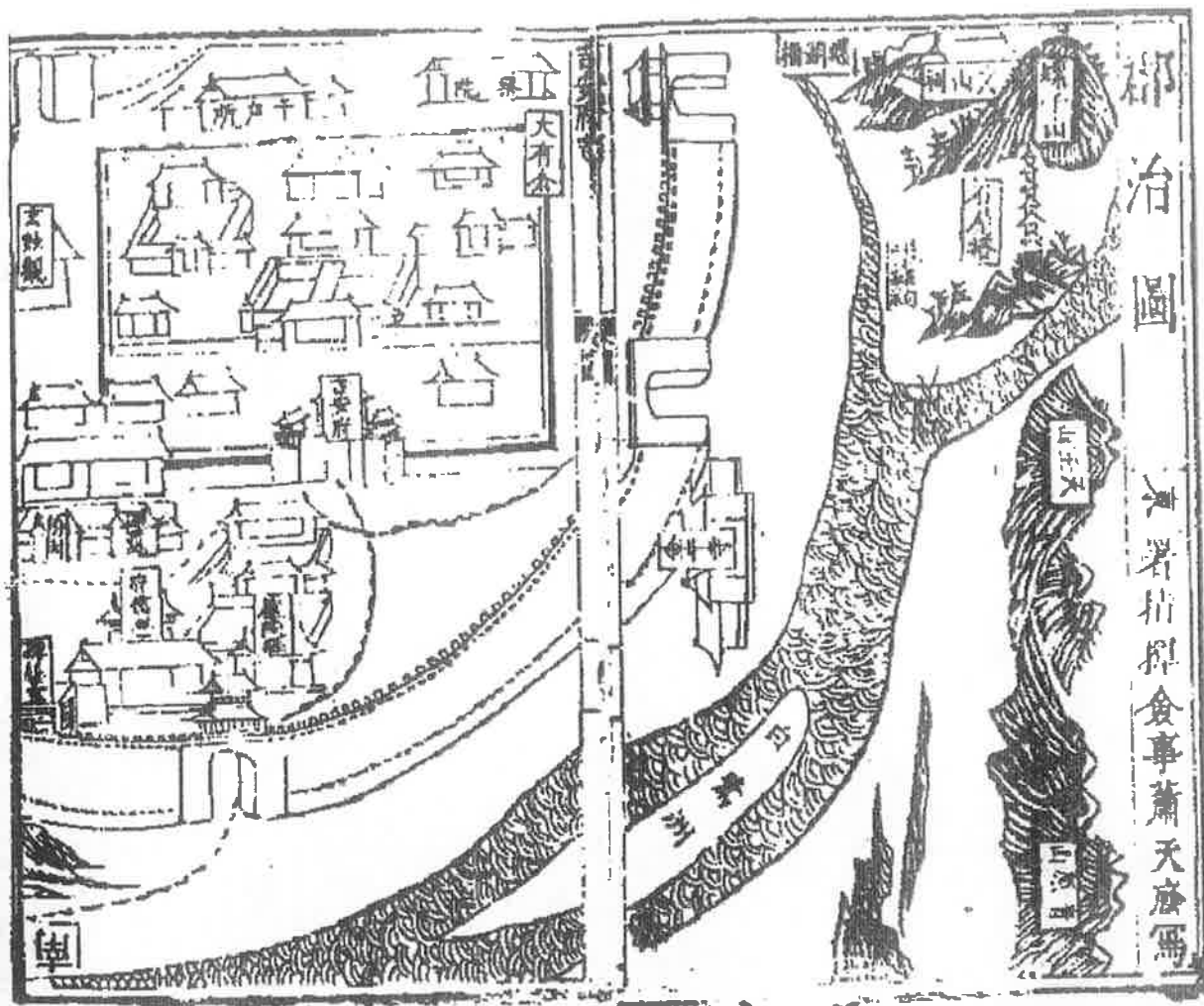

庐陵县始立于秦统七国时。东汉兴平元年（194）建郡，与县同名。始自唐永淳元年（682）郡城移至北门街、弓箭街故城范围内。图为现存最早承袭唐宋的明代吉安府与庐陵县衙位置图（孔家湾）。

宋代地理学家乐史（930—1007）著《太平寰宇·吉州》（976—983）载：“隋平陈，改庐陵郡置吉州，于今郡西南筑小城，即旧州城（青石街）是也。”至80年代初仍有青石街遗道西通赵公塘。其“庐陵县”词条再记：“隋开皇十年（590），改庐陵郡为吉州，改石阳为庐陵，移于今郡五里，此故城存。”清光绪元年（1875）《吉安府志》记：“府城西南五里赵公塘，环围皆旧州城。”今有吉州大道（2004年始建）穿其隋城旧地而筑。

6.3 清同治癸酉（1873）庐陵县境全图

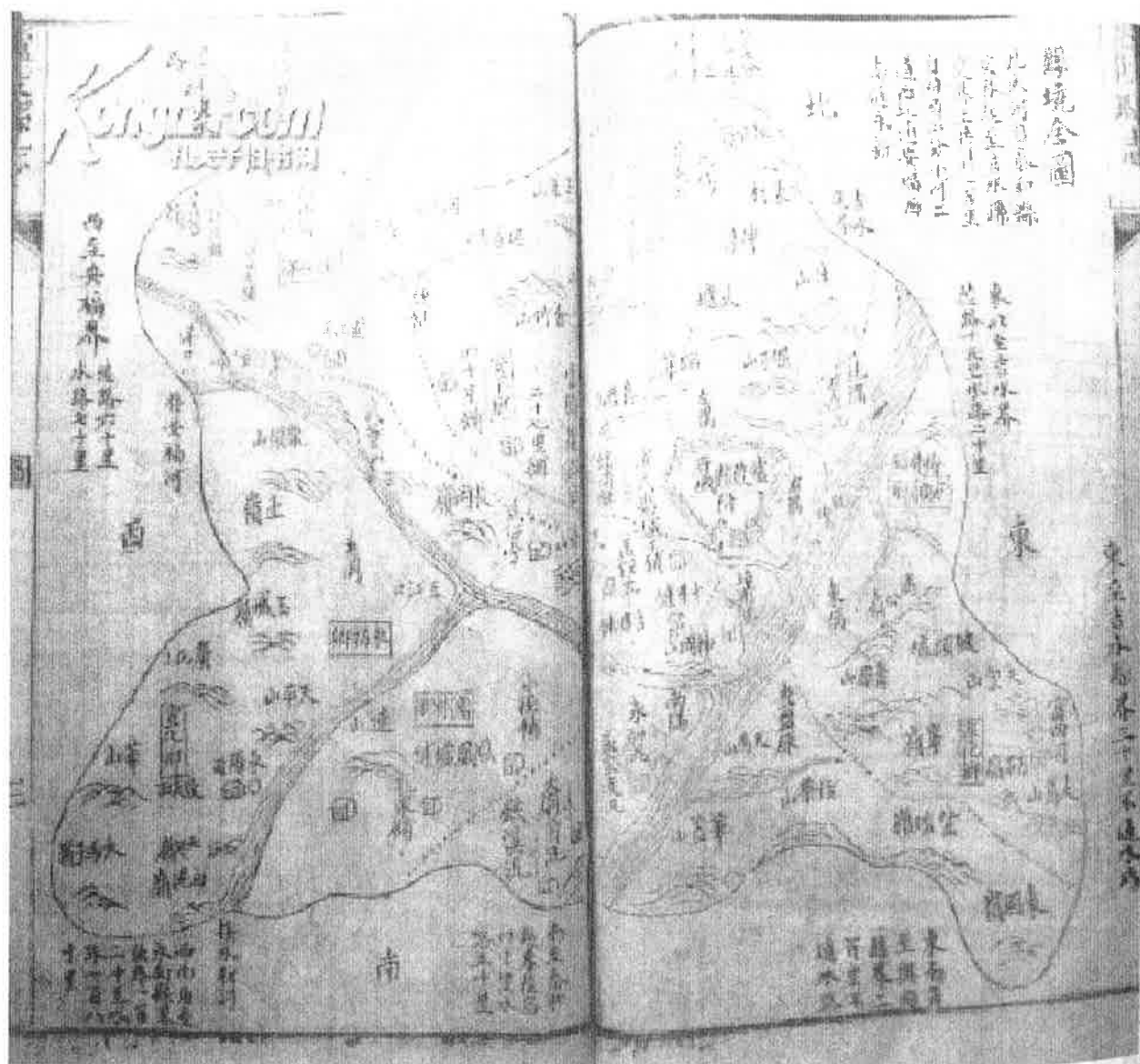

明洪武九年（1386）并膏泽、仁化二乡入坊廓乡，庐陵县由十乡改为八乡，即坊廓、儒林、儒行、安平、永福、宣化、纯化、延福。此后八乡的县内区划经清代延至民国时代。至清光绪年间（约为1890年前后）庐陵县永福乡三十八都三舍刘氏村改隶安福县。

二十
南
门
)

6.4 清光绪元年（1875）《吉安府志》庐陵县城图

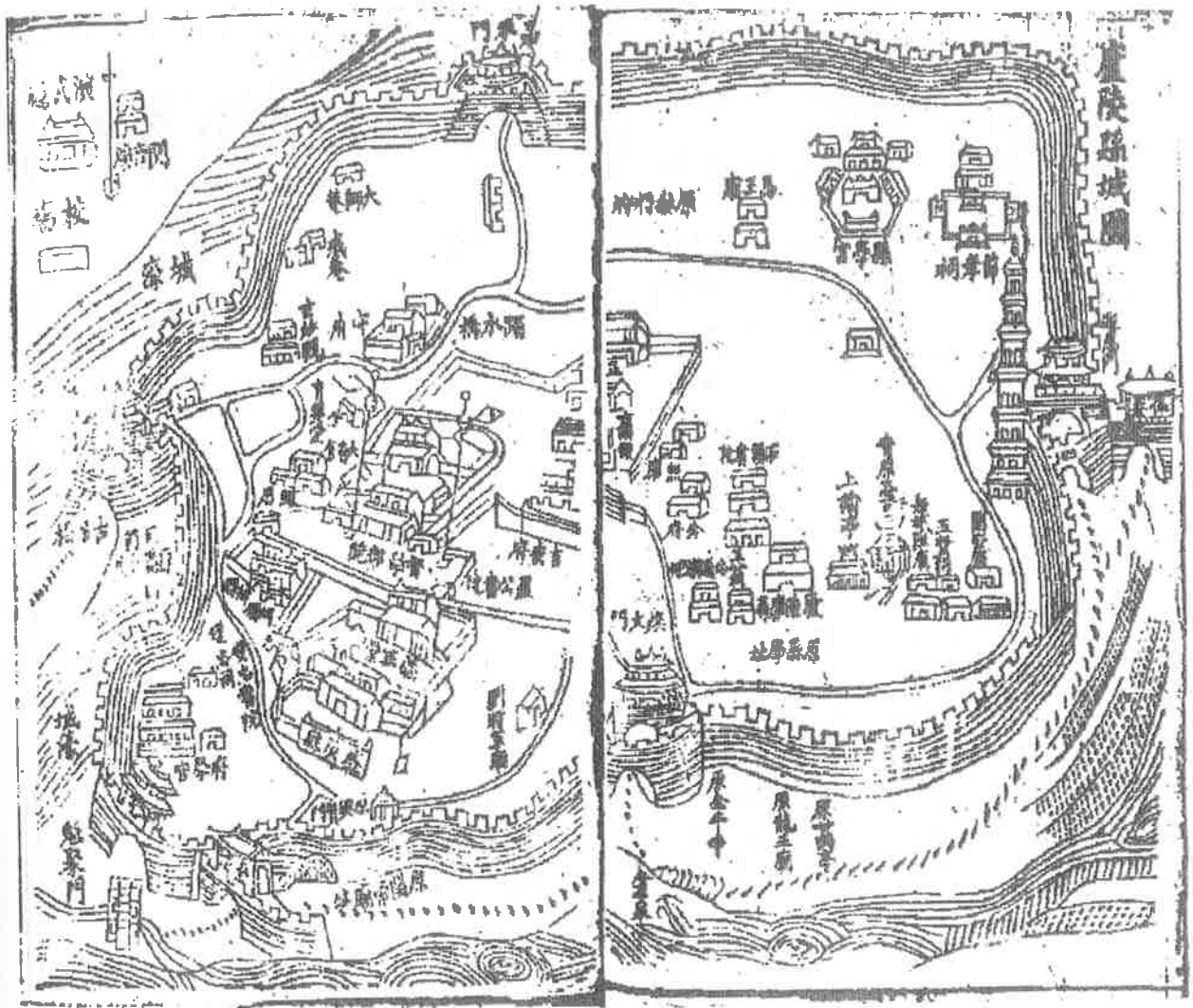

民国三十年（1941）《吉安县志》载：“民国十七年（1928）市政局奉省政府令拆城，至二十五年（1936）夏拆毁无遗。”图中五座城门的位置是：东门（迎恩门）今吉安宾馆附近；南门（焕文门）金牛寺附近，另一南门（魁聚门）在吉安大桥与阳明路相接处；西门（永丰门）在今西门口的老市检察院附近；北门（嘉禾门）在北门街北口。

6.5 民国时代吉安县（庐陵）八乡分区图



北宋元祐七年（1092）庐陵县同水乡与吉水县纯化乡互易，此后历经元明清与民国时代，吉安县的行政版图似人字形（如图）。民国三年（1914）庐陵县改名吉安县，县境一直为 3700 平方千米。

6.6 民国三十年吉安县乡都辖地表

坊廓乡	于县境（共 86 都）东北而治。城当其中，故谓之坊廓乡。明洪武间以膏泽、仁化二乡并入，故乡境为独广其地。西界儒行乡，西南界儒林乡，南界纯化乡，而东北俱与吉水县界。所领地内外六隅、十三都，其六十九都、七十二都俱与儒行乡毗接，故复见焉。实十五都，统一百有一里，合城隅之二十一里，实一百二十二里。
	第一都五里 第二都六里 第八都一里 六十五都九里
	六十六都十二里 六十七都九里 六十八都十五里 方六十九都六里
	行六十九都十四里 七十都五里 七十一都八里 方七十二都一里
	行七十二都五里 七十三都四里 八十七都一里
儒林乡	欧阳文忠（欧阳修）其乡人也。文忠之曾祖彬，世儒家；子仪兄弟俱登进士，乡由是得名。其地在县之南境，东界纯化乡，南界泰和境，西界宣化，北界永福、坊廓二乡。领十四都七十六里。
	第四都六里 第五都八里 第六都五里 第七都八里
	第九都二里 第十都八里 十一都七里 十二都五里
	十三都三里 十四都五里 十五都四里 七十四都七里
	永一都五里 永二都三里
	旧按永一、永二两都，旧志云在南唐为高塘乡临江里小吴团；宋隶膏泽乡。然旧志又云，膏泽并入坊廓。今编置于此，则似并入儒林乡矣。所谓永者，永福乡也。以别于坊廓之一都、二都也。其他都之复出者，则各以其乡之一字别之。如，坊廓、永福、宣化用首一字；儒林、儒行、安平用次一字，各冠于复都之首。惟儒行乡之仁五十都、仁六十三都，盖旧志所谓仁化乡也。
儒行乡	在县境西境，东界坊廓、安平二乡，南界永福乡，北界延福乡，西与安福县接界。领九都，其四十五都、四十七都、五十都、六十三都俱复见。实十四都，七十九里。
	第三都八里 四十四都九里 四十五都 仁四十五都共八里
	四十七都六里 平四十七都一里 四十八都六里 四十九都七里
	行五十都二里 仁五十都 仁元五十都共七里 六十三都六里
	仁六十三都六里 六十四都十三里
安平乡	东北俱界儒行乡，南界永福乡，西界安福县，境领七都。其二十四都属宣化，四十三复都（双重归属），一属儒林，一属儒行，实十都，七十二里。
	二十一都九里 二十二都十二里 宣二十四都四里 三十九都八里
	四十都八里 四十一都八里 四十二都十里 林四十三都七里
	行四十三都一里 四十六都五里
永福乡	在县西境，东南界儒林乡，西南界宣化乡，东北俱界安平乡，西与安福县接界。领十都，七十三里。
	十六都四里 十七都四里 十八都五里 十九都五里
	二十都十里 二十三都九里 二十五都十里 三十六都八里
	三十七都八里 三十八都九里

庐陵刘氏志

宣化乡	在县西南境，东界儒林乡，南与泰和县交界，西南隅及西俱界永新县境，北界永福乡。领十都，其二十四都属永福，复见于安平乡，实十一都，七十二里。			
	永二十三都二里	二十六都十二里	二十七都十二里	二十八都九里
	二十九都七里	三十都四里	三十一都四里	三十二都六里
	三十三都五里	三十四都六里	三十五都五里	
淳化乡	同治元年（1861）奉文，敬避御讳，改为纯化乡。在县东南境，即宋顺化乡。东北接吉水中鹄乡，东界吉水文昌乡，东南界永丰明德乡，南界赣州兴国县，西接泰和仁善乡，北界儒林乡。领十二乡，四十六里。			
	七十五都二里	七十六都八里	七十七都三里	七十八都五里
	七十九都八里	八十都八里	八十一都二里	八十二都二里
	八十三都二里	八十四都二里	八十五都一里	八十六都三里
延福乡	在县西北境，东界吉水县，南界儒行乡，西界安福县，北界分宜县，东北界新余县。清初并仁化乡领十二都，五十九里。			
	五十一都七里	五十二都七里	五十三都三里	五十四都五里
	五十五都二里	五十六都三里	五十七都五里	五十八都三里
	五十九都五里	六十都五里	六十一都五里	六十二都九里
注：八乡之地领辖6隅87都599里。另增永一都、永二都，实为89都。其中24、43、45、47、63、69、72这7都，为两乡共辖；表中出现2次。50都为三乡共辖，在表中出现3次。都的四址方舆不一，少则1里，多则15里。				
据《民国三十年（1941）·吉安县志·卷三·舆地志·乡都》制表				

（刘传贤）



汉瓦通宝 汇沐财旺 穿越时空 亿年无疆

6.7 民国时期吉安县刘氏 680 村简况表

(据民国三十年《吉安县志·民事志》汇制)

(供稿与审阅:刘传贤)

·坊廓·卷十八·72—146 页

乡属	村名	堂号	户口 人数	基祖	开基与迁徙	人物、丁口与分都
坊廓	白溪	○	○	振纶	清嘉庆六年(1801)由永福沙溪徙今地	观澜 清郡庠生
坊廓	白塘弦	○	○	廷万	明永乐间(1403~1424)由泰和徙今地	位于今聚德花园附近
坊廓	戴家塘	追远	9户 男13 女18	发祥	明天启间(1621~1627)由吉水折桂乡樟坑徙吉安南关万寿宫隔壁。清道光二年(1822)又徙今地	位于今阳明路商城附近
坊廓	观溪	○	○	玃复	由四川重庆府龙虎村徙今地	○
坊廓	竹山里	叙伦	10户 男23 女23	君美	清康熙间(1672~1732)由大巷口徙今地	天华山东南麓 以上一都
坊廓	东界塘	敦本	18户	显允	明永乐庚子(1360)由钱岗(前冈)村徙今地	人物18位另见简录表 男42;女64
坊廓	檀树下	锦意	4户	万明	○	男4;女4
坊廓	刘家坊	中和	10户	贵华	○	男16;女15
坊廓	瑶溪	嘉庆	10户 男16 女19	必大	宋宝庆二年(1226)由安福塘边徙今地 注:原文二年错作六年	国柱 清郡庠生 德孚 清邑庠生
坊廓	螺塘下	敦伦	10户	继文	坊廓乡志记五達堂	道全 清邑庠生 男19女16
坊廓	虎溪	爱敬	3户	觉贵	元延佑间(1314—1320),由吉安城西徙今地 注:原文元错作宋	男7女8
坊廓	田东	吉庆	2户	正荣	○	男7女7 以上二都
坊廓	庙背	务本	8户 男25 女23	博元	元大德间(1297—1307)由下赵塘徙今地	博元 广东昌化县主簿 刘峙 涤凡 钟麟 3位人物 另见简录表
坊廓	新屋下	善庆	13户	奇珍	明代(1368—1644)由白竹山台溪徙今地	男26女21 今称甫山
坊廓	铺中	世德	3户	○	○	男6;女8
坊廓	金溪 亲亲堂	村居 二派	8户 男11 女12	光达	清道光壬午(1822)由案前徙今地	光达 以子珪赠奉政大夫 人物7位另见简录表

庐陵刘氏志

乡属	村名	堂号	户口人数	基祖	开基与迁徙	人物、丁口与分都
坊廓	彭城坊	继述	8户	孟良	雍正年间(1723—1735) 由安福清江徙今地	男5; 女3
坊廓	上南塘	明德	7户	梦桥	明代(1368—1644)由安福 三舍徙今地	男12; 女10
坊廓	下藤桥	○	○	廷惠	明末由安福夏派徙今地	嗣孔 清拔贡广东知府
坊廓	上藤桥	崇德	○	定	宋绍熙间(1190—1194)由 安成山庄徙今地	希载等27位人物 另见简录表
坊廓	铺上	○	○	德盛	由安福三舍徙今地	○
坊廓	铺背	永昌	○	庭亮	清初(约1900年) 由城隍界徙今地	鸣岐清举人 珍生清邑庠生
坊廓	赵溪山	怀远	3户	文彪	明代(1368—1644) 由泰和县徙今地	男11女9 大鹏 清道光举人
坊廓	案前	笃进	○	广誉	明初(1368—1373) 由四川徙今地	以上六十五都
坊廓	培模塘边	叙伦	7户	大素	明代(1368—1644) 由安福徙今地	男10; 女11
坊廓	长塘	积厚	3户	以芳	清代(1644—1911) 由纯化七十八都黄塘边徙今地	男14; 女8
坊廓	田心	○	○	知几	唐(618—907)由北门徙今地	○
坊廓	官溪	刘氏二派	○	乐善	明代(1368—1644)由永新 大江边徙今地	映斗 清庠生
坊廓	廿七里铺	一本	○	历所	明崇祯间(1628—1644)由 安福山庄徙今地	吉秀 赠登仕郎 朝选 未入流衔
坊廓	培模西溪	○	○	云卿	明代(1368—1644)由吉水 南岭徙今地	人物6位另见简录表
坊廓	烟江	世德	9户	玉堂	明代(1368—1644)由上巷 徙今地	男20; 女18
坊廓	淇塘	秩叙	60户	朝宗	明永乐甲辰(1424)由赵塘 (华园)徙今地 据民国坊廓乡志订正	男110女92 人物63位另见简录表
坊廓	路口	衍庆	3户	廷弼	由下麻塘徙今地	男9; 女8
坊廓	官溪	叙伦	10户	永清	由安福前溪徙今地	男40女38 以上六十七都
坊廓	赵塘	承恩	123户	明福	明洪武间(1368—1398)由 下赵塘徙今地	男133女170 人物10位另见简录表
坊廓	前坑	庆远	5户	应芳	明代(1368—1644)由上赵 塘徙今地	恒秀 首达 清邑庠生 男6女5
坊廓	西村刘家	校书	29户	务安	明万历(1573—1620)由由儒 行义风徙今地	炎曦 清邑庠生 男61女72

第六编·志谱徵鉴

乡属	村名	堂号	户口 人数	基祖	开基与迁徙	人物、丁口与分都
坊廓	堵溪 庙前	明新	6户	承佐	明弘治丁巳(1497)由金竹 坑徙今地 注:丁原本错印作辛	男9;女12
坊廓	上坑	致和	10户 男28 女12	翊	明代(1368—1644)由金竹 坑徙今地 (刘翊,即刘子辅)	基祖翊,明永乐间(1403~ 1424)在谅江死节殉难后 以忠节赠布政司
坊廓	下坑	崇本	4户	子安	明正德(1506—1521)由金 竹坑徙今地	男8;女7
坊廓	厚冈	承恩	19户 男70 女62	徵堂	明洪武(1368—1398)由山 东金乡下马塘徙	徵堂 明经进士即举人 冕 清康熙癸卯(1663) 以副贡任知县
坊廓	芳源	世荣	4户	炼明	明万历年(1573—1620)由 赵塘徙今地	男5;女4
坊廓	芳源	緝熙	5户	宗汉	明永乐间(1403—1424)由 下赵塘徙今地	男13;女12
坊廓	赵塘 旧居	环秀	30户 男78 女80	才二 郎	宋德佑间(1275—1276)由 义风徙今地	荣德 仲卿 珧 3位人物 另见简录表
坊廓	赵塘 前房	承庆	20户 男45 女44	庆	宋建隆间(960—963)由湖 南茶陵徙今地	刘齐 宋元丰(1078~1085) 进士 12位人物另见简录表 以上六十八都
坊廓	文山寺	彬雅	8户 男22 女21	德輿	清咸丰末(1856—1861)由 永福乡十七都水南洲徙今地	德輿 清廩贡 麟寿 清奉政大夫州同衔 积泰 赣省中学初中毕业
坊廓	龙暘街	○	○	○	由安福徙今地	以上坊六十九都
坊廓	源溪	怀德	10户	茂传	明嘉靖壬子(1552)由湖北 江陵徙今地	绍龄 以孙学鹏胎赠奉政大夫 运祥 以子学鹏赠奉政大夫 学鹏 清五品衔
坊廓	下源溪	秩叙	10户	芹传	明成化间(1465—1487)由 江陵徙今地	○
坊廓	湖头	久大	10户	剩	明万历年(1573—1619)由 吉水花桥下徙今地	○
坊廓	湖头	衍庆	10户	子宇	清康熙间(1662—1722)由 本村分	○
坊廓	杉树山	豫吉	10户	豫吉	明宣德时(1426—1435)由 赵塘徙今地	以上六十九都
坊廓	江下	燃藜	45户	锦云	明(1368—1644)由 河南裕州徙今地	男60女63 锦云 明庠生
坊廓	木山	孔怀	10户	禹蹟	明末(1640—1644)由泰和 竹山村徙今地	男14;女13
坊廓	刘家边 刘家	○	○	○	○	以上七十都

庐陵刘氏志

乡属	村名	堂号	户口 人数	基祖	开基与迁徙	人物、丁口与分都
坊廓	马案前	沛源	10 户	相政	明嘉靖间 (1522—1565) 由 本邑儒行六十三都 桐坪睦塘徙今地	男 72; 女 74
坊廓	浮桥头	怀德	3 户	元椿	明 (1368—1644) 由 安福石门坑徙今地	男 4; 女 8
坊廓	塘上	进德	40 户 男 280 女 260	应柏	明 (1368—1644) 由 永新徙今地	元福 以子起凰官封浙江 绍兴府经历 人物 36 位另见简录表
坊廓	石嘴上	余庆	10 户 男 37 女 34	冲霄	明正德丙寅元年 (1506) 由 吉郡坪溪山下徙今地	逢禧、文荷等四位人物另见 简录表
坊廓	南荒	藜光	10 户 男 25 女 38	振河	清初 (1644—1650) 由泰和 县徙今地	刚 国立北洋大学毕业英国 雪斐大学冶金研究院毕业
坊廓	上坊	世德	7 户	为材	明崇祯 (1628—1644) 由永 丰古县徙今地	男 17; 女 20 以上七十一都
坊廓	毛家	仁本	2 户	显珥	宋咸淳二年 (1266) 由泰和万合白土徙今地	男 2; 女 4
坊廓	洲头	四德	4 户	仲英	由本邑坊廓六十七都 庙背徙今地	男 9; 女 8
坊廓	天保巷	世顺	3 户	廷照	由本都浮桥头徙今地	男 9; 女 14
坊廓	花荒	校书	7 户 男 11 女 8	宏毅	明时 (1368—1644) 徙今地	成大 清同治甲子 (1864) 科钦赐副贡 人物 5 位另见简录表
坊廓	枫塘	庆云	10 户	任老	明朝 (1368—1644) 徙今地	男 20; 女 10
坊廓	枫塘	世德	3 户	天禄	明崇祯间 (1628—1644) 由 泰和北门徙今地	礼桂 清邑庠生 男 6; 女 5
坊廓	玉原里 山塘	庆余	4 户	子杰	清代 (1644—1911) 由南京 花园里徙今地	男 22; 女 21
坊廓	皂塘	履素	7 户 男 36 女 37	偁	南宋开禧二年 (1206) 由吉水陇洲徙今地	仁拔 清赠登仕郎 清华 清登仕郎
坊廓	山前	○	○	正之	明万历甲戌 (1574) 由安福 上城分派本邑西关孩儿井徙 今地	以上七十二都
坊廓	刘家村 刘氏	○	4 户	○	○	男 5; 女 6
坊廓	青石 刘氏	○	○	德财	明洪武间 (1368—1398) 由 瑞金上垅徙今地	○

乡属	村名	堂号	户口 人数	基祖	开基与迁徙	人物、丁口与分都
坊廓	金滩 刘氏	起凤	○	○	明崇祯间(1628—1644)由 本邑值夏徙今地	梦龙 康熙癸巳(1713)科 举人; 乙未(1715)科进士 建昌府教授以上七十三都
坊廓	上巷	崇文	8户	乘龙	明万历间(1573—1620)由 儒行瓜塘徙	男28女26
坊廓	升平 刘氏	耀瑰	○	○	清同治九年(1870)由南昌 徙今地	○
坊廓	清塘	余庆	11户	凤廷	明(1368—1644)由 吉水朗溪桥徙今地	男31; 女35
坊廓	西街陈 家井官 巷内	大本	3户	可宗	清咸丰元年(1851)由安平 渚溪徙今地	男4; 女8
坊廓	新屋场	文远	2户	俯旺	清初(1644—1650)由林源 徙今地	男2; 女5
坊廓	西街陈 家井官 巷内	高厚	1户	化光	清咸丰甲寅(1854)由甘泉 门徙今地 注: 甲原本错印作丙	以上八十七都 男8; 女8

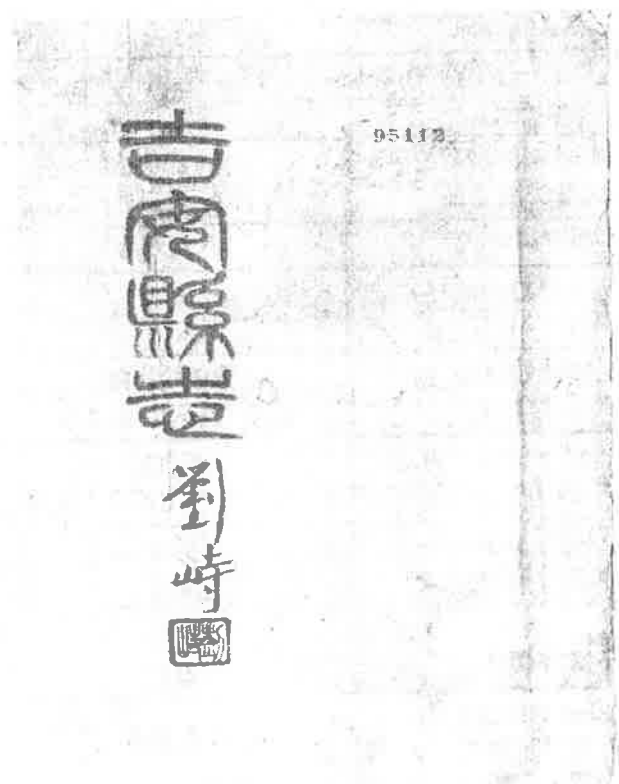

· 儒林 · 卷十九 · 149~218

乡属	村名	堂号	户口 人数	基祖	开基与迁徙	人物简记与分都
儒林	永和 观前	纪志	1户 男4 女4	廷宰	由泰和樟塘竹山徙 廷宰升吉州别驾因家	廷宰 元成宗庚子(1300) 贡士任广东韶州乐昌县尹 升吉州别驾
儒林	彭家塘	仁本	29户 男72 女71	友谅	元(1264—1367)由本县十 七都渡头徙今地	汉升 邑增生 贡珊 邑增生 以上永一都
儒林	石门阨	清逸	10户	適安	明洪武时(1368—1398)由 新喻荻斜墨庄徙今地	男26女29 適安 明漳州刺史
儒林	石窟	乐善	10户	德言	由湖南彭城县徙今地	德言 授封水都员外 圣域 正恕等人物 男51女42
儒林	石窟 刘氏	○	○	安庆	明洪武时(1368—1398)由 社下徙今地	○
儒林	岭下	藜辉	8户 男15 女16	宏开	由南直隶徐州徙今地	宏开 宋县学弟子员 以上永二都
儒林	新屋场	貽谋	8户	天禄	元由吉水图下徙今地	男18女20
儒林	菴下	世德	5户	迪	元(1264—1367)由 吉水玄妙观徙今地	建人 云程 清邑庠生 男8女6
儒林	长乐	仁本	2户	重一	由濂石徙今地	男5女3
儒林	库下	体胜	24户	双溪	明天启(1621—1627)由栎 塘徙今地	男43 女42
儒林	横溪 陂边	奎光	9户	味泉	明(1368—1644)由 栎塘旧居徙今地	男18女20 今属兴桥丁塘村委
儒林	田心	尊爱	6户	○	由村背徙今地	男9女6
儒林	渔溪	孝友	3户	友云	雍正年间(1723—1735)由 梅塘樟树下(同睦)迁	男5 女6
儒林	山头	聚奎	10户	厉肃	明(1368—1644)由 吉水徙今地	男24女18 紫阁 州同衔加二级
儒林	柞溪	叙伦	20户	绍永	宋(963—1279)由 小陂徙今地	男37 女32
儒林	横陂 瓦岭下	有庆	4户	启源	明(1368—1644)由 桥东徙今地	男4 女7
儒林	官溪	敦厚	8户	○	○	男17 女19
儒林	汶溪 刘氏	○	○	德仁	明(1368—1644)由 社山下徙今地	以上四都
儒林	班厦	益章	20户	仁实	由铜溪店下徙今地	男20女20 巽铎 明邑庠生
儒林	杨家坊	永思	5户	能四	由梅塘下沙田迁入	男9女13

第六编·志谱徵鉴

乡属	村名	堂号	户口 人数	基祖	开基与迁徙	人物简记与分都
儒林	河头	惇本	8户	贵诚	由泰和清水徙今地	男10 女15
儒林	江背	敬爱	9户	诚身	明末(约1640年)由永福乡 中洲江背徙今地	男15女20
儒林	社背	怀德	7户	君佐	清(1645~1911)由 珊厦徙今地	男11女12; 铜溪店下派
儒林	福田	存仁	6户	钦茂	明(1368~1644)由 湖南衡山县徙今地	男12 女15
儒林	潭溪	中山	30户	树恩	由吉安竹簾巷徙今地 三修谱记基祖为六世天命	男50女60 秉礼 国顺 宗湛
儒林	低坪 刘氏	○	○	君佐	铜溪店下派	○
儒林	花园	贻远	6户 男12 女11	以成	宋宝佑间(1253~1258)由 安成葛溪徙庐陵六都高沙再 徙今地	仲伦等15位人物 另见简录表 以上五都
儒林	皂溪	敬爱	25户	泮	明成化间(1465~1486)由 永新北乡皂溪徙今地	男50女40 人物5位另见简录表
儒林	南溪	叙伦	15户	成顺	明初(1368~1373)由濂石 徙洋埠岭后徙今地	男31女35 人物7位另见简录表
儒林	中洲上	善庆	1户	义明	由夏盘徙今地	男2 女1
儒林	禾埠 刘氏	○	○	清贤	由泰和石塘徙今地	○
儒林	河头	三乐	6户	朝义	由上古巷徙今地	男10女8 以上六都
儒林	中溪 刘氏	○	○	竦	宋时(963~1279)由 泰和仁善乡徙今地	○
儒林	下山塘	昆山	2户	厥玉	○	男10女6 以上七都
儒林	神冈背 刘氏	○	○	时演	明嘉靖(1522~1566)由永 福下莞徙今地	正信 勋赠从九品
儒林	岭上	毅贻	2户 男42 女35	廷贞	由兴国徙今地	亨繡 州同衔 保元 勋赠从九品
儒林	渡头	明德	18户	日桥	清乾隆时(1736~1795)徙 今地	男25 女31
儒林	下莞	○	○	巨熊	明建文庚辰(1402)由洞溪 徙今地	○
儒林	街口	正心	2户	国祯	清乾隆时(1736~1795)由 泰和徙今地	男2 女3
儒林	渡头	余庆	2户	○	○	男3女3 以上九都

庐陵刘氏志

乡属	村名	堂号	户口人数	基祖	开基与迁徙	人物简记与分都
儒林	曾家荒	余庆	○	祥卿	明弘治二年(1489)由吉水陇洲徙今地	○
儒林	下潭泉	笃庆	9户	维茂	由本都曾家荒徙今地	男15 女12
儒林	下潭泉	藻庆	7户	淮敏	由本都曾家荒徙今地	男12 女11
儒林	童家村	忠和	4户	守连	由抚州徙今地	男22 女16
儒林	黄檀树	五叙	4户 男5 女5	玖	由河南徙今地	○
儒林	彭家坊	积善	10户 男26 女24	梦云	由石湖徙今地	○
儒林	赤冈岭	中和	4户	金富	由十二都徙今地	男9 女10
儒林	上潭泉	庆远	10户	琼林	明末(1639~1644)由吉安竹马桥徙居渡头复徙今地	男26 女31
儒林	寺前	尚德	10户	○	○	男21 女16
儒林	里塘山	光裕	7户	周邦	由罗家墟钱池湖徙今地	男16 女13
儒林	里塘山	雍睦	10户	文献	由湖北荆州徙今地	男32 女21
儒林	湖山	敦本	40户 男126 女111	济道	由安成徙今地	书校 同治癸亥(1863)岁贡:必政 清邑庠生 必运 清邑庠生
儒林	渡头	貽燕	10户	○	○	男18 女11
儒林	普祥伞	○	10户 男32 女24	光显	由长沙耒阳县纱帽所徙今地	达 中学毕业 以上十都(明清十五都)
儒林	老漕溪	永思	20户	瑞孝	明弘治时(1488~1505)由本乡第十都赤冈岭徙今地	男60 女50
儒林	新漕溪	○	20户	应祐	清康熙时(1662~1722)由本都老漕溪徙今地	男42 女31
儒林	濠弦上	敦睦	10户	茂昌	元至顺时(1330~1333)由吉郡城西徙今地	男28 女31
儒林	塘溪	禔庆	20户	安华	明成化时(1465~1487)由本邑永福中圳江背徙	男51 女43

乡属	村名	堂号	户口 人数	基祖	开基与迁徙	人物简记与分都
儒林	石门	贻远	30 户 男 131 女 124	振绅	明正统时 (1436~1449) 由 吉郡金牛对峙石门徙今地	尔逵 邑廩生 尔增 郡庠生 一檀 人文 人杰 均邑庠生
儒林	中圳里	承德	3 户	利遂	清雍正时 (1723~1735) 由 德桥罗家上首徙今地	男 5 女 6
儒林	寿古巷	乐善	5 户	士坤	清康熙间 (1662~1722) 由 吉水龙田徙今地	男 8 女 10
儒林	长江楼	宝善	○	安庆	清康熙时 (1662~1722) 徙 今地	○
儒林	文家巷	○	○	源鑑	清康熙时 (1662~1722) 由 永福第四塘徙今地	○
儒林	坑东	乐善	○	福全	明正统时 (1436~1449) 由 湖广沔阳徙今地	○
儒林	枫树下	○	○	应持	清康熙时 (1662~1722) 由 石门徙今地	○
儒林	坑东	○	○	长春	明洪武时 (1368~1398) 由 泰和城东徙今地	○
儒林	乐佳场	○	○	祥伟	清康熙时 (1662~1722) 由 凤凰墟徙今地	以上十一都
儒林	淘淇	宏远	10 户	鸿亘	宋时 (960~1379) 由 本都青壩徙今地	男 21 女 21
儒林	虎溪上	维新	10 户 男 36 女 36	春山	明时 (1368~1644) 由本都 流芳徙今地	淦 清郡庠生 庆録 省立吉安中学毕业 舫 北平中国大学法律系 毕业学士 任审判员
儒林	曲塘 岭上	复晖	30 户 男 90 女 90	纲	宋时 (960~1379) 由 十三都石塘徙今地	注: 与铜溪店下同修
儒林	曲塘 亘中	聚顺	10 户 男 51 女 58	遐	宋时 (960~1379) 始由渡头 徙今地	注: 属东界渡头麻园派; 亦为笕桥上城派
儒林	曲塘 流芳	集英	松林 常心 復春	用坚 用常 士贤	宋时 (960~1379) 刘流芳 (刘 存信) 由横江 石塘迁流芳	注: 民国县志漏录
儒林	曲塘 拱芳	集英	○	用楫	明初 (960~965) 始由本里 流芳徙今地	注: 前由石塘徙流芳
儒林	曲塘 官田	○	○	文宇	清嘉庆四年 (1799) 由亘古 徙今地	以上十二都
儒林	沧溪	叙伦	7 户	国祥	宋 (960~1379) 由泰和沙村 徙今地	男 13 女 12
儒林	岑堡背	世德	4 户	○	由西贤徙今地	男 5 女 3

庐陵刘氏志

乡属	村名	堂号	户口 人数	基祖	开基与迁徙	人物简记与分都
儒林	沧溪	序伦	17户	国贞	宋(960~1379)由沙溪徙今地	男30 女35
儒林	沧溪	世庆	3户	图南	唐(618~907)由水东徙今地	男6 女5
儒林	横江山 皂邱	一鑑	7户	绍侃	明(1368~1644)本乡十五都车头徙今地	男18 女12
儒林	瑶塘 湖山	维新	10户 男17 女15	从吉	元(1264~1367)由石塘徙今地	焱午 挹辛 清邑廩生 泉 省立七师毕业
儒林	瓦湖	爱敬	4户	得元	由斂江徙今地	男4 女5
儒林	廟前	○	○	○	○	○
儒林	垅坵	○	○	○	○	○
儒林	大路边	○	○	○	元末(1360-1368) 刘宝珠由柳州迁入	○
儒林	学礼下	○	○	圣德	清(1644-1911)由 凤凰大路边迁入	○
儒林	石塘	○	○	文昭	○	以上十三都
儒林	衡头	叙伦	40户 男87 女116	应祥	明洪武间(1368~1398)由 石塘街徙今地	应祥 明儒士 虎三 灿葵 均为邑庠生 午庄 湖南经国法专毕业 永礼 省立二中毕业
儒林	刘家坊	六顺	○	沛	明时(1368~1644) 由店下徙今地	○
儒林	旧屋 刘氏	○	○	平山	由泰邑东坪徙今地	○
儒林	荷塘	仁亲	10户	景山	宋时(960~1379)由 本都旧屋徙今地	男21 女21
儒林	杏里	光启	10户	仕轩	宋(960~1379)由本地小徙 今地	男13 女15
儒林	曾家坊	六顺	8户	泽源	宋(960~1379)由横江渡河 西金滩店下徙今地	男14女17 以上十四都
儒林	下郭山	宝善	8户	世泰	明(1368~1644)由 江背徙今地	男24 女23
儒林	东头	光裕	16户	魁文	明崇祯间(1628-1644)由 万安高陂迁入	男17 女15
儒林	白沂渡	敦叙	30户	文星	明(1368~1644)由吉塘桥 徙今地	男51 女64
儒林	高陇	孝友	16户	大佐	清(1644~1921)由白沂渡 徙今地	男26 女24

乡属	村名	堂号	户口 人数	基祖	开基与迁徙	人物简记与分都
儒林	睦隔洲	惇典	25 户 男 48 女 50	竹隐	明 (1368~1644) 由白沂渡 徙今地	敬德等十四位人物 另见简录表 原文见十九卷 206 页
儒林	楼下	集义	5 户	遐	唐 (618-907) 由楚 徙今地	男 11 女 12
儒林	三教堂	为善	5 户	奉廷	清 (1644-1921) 由 楼下徙今地	男 12 女 9
儒林	东溪 车头	世德	30 户 男 60 女 54	翱	宋淳佑间 (1241-1252) 由 高塘枫冈徙今地	嘉会 清邑增生 人物 7 位另见简录表 十九卷 206
儒林	夏塘	敦睦	5 户	振夫	元 (1264-1367) 由 本都东溪车头徙今地	男 11 女 10
儒林	杨家坊	植德	6 户	元载	唐 (618-907) 由本邑店下 徙今地	男 12 女 14 以上十五都
儒林	樟溪	崇礼	98 户 男 186 女 178	文远 文述	明永乐时 (1403~1424) 由 永和徙今地	瑞琦 邑庠生 人物 19 位另见简录表 卷十九 儒林 214
儒林	佳山	明理	19 户 男 35 女 46	子正	明洪武时 (1368~1398) 由 上边 (晏溪) 徙今地	怀标 卫千总等四位人物 另见简录表
儒林	阳门	学圣	7 户	伯璇	明万历时 (1573~1620) 由 佳山徙今地	男 13 女 16
儒林	阳门	聚贤	28 户	伯琛	明万历时 (1573~1620) 由 佳山徙今地	男 58 女 62 青云 州同衔
儒林	桐溪	和乐	19 户	克清	明永乐庚子 (1420) 由本里平原徙今地	男 62 女 58
儒林	蕉园	万庆	9 户 男 18 女 17	芊	清顺治 (1644~1661) 由本 都樟溪徙今地	夷 黄埔军校毕业独立三十 二旅旅长
儒林	常山	承智	10 户	永作	明崇祯时 (1628~1644) 由 江阴徙今地	男 22 女 18
儒林	柏树下	仁让	6 户 男 13 女 14	性	宋乾道四年 (1168) 由吉州 螺山迁入	性 宋潭州刺史赠大中大夫 煥 宋进士
儒林	朱山	崇仁	10 户 男 26 女 22	用仲	明正德间 (1506-1521) 由 柏树下徙今地	光远 薰南 晖吉 人物 3 位另见简录表 十九卷 215
儒林	张家渡	○	○	师宏	明永乐间 (1403-1404) 由 柏树下徙今地	○
儒林	小江边	孝友	11 户	如纶	宋末 (约 1280 年) 由 泰和万合株龙江徙今地	光沛 明崇祯 (1628-1644) 拔贡·男 24 女 21
儒林	大陂	义伦	10 户	竺	南朝宋元嘉 (424-453) 间 由长沙刘家庄徙今地	男 23 女 33 竺 孝廉庐陵太守

庐陵刘氏志

乡属	村名	堂号	户口人数	基祖	开基与迁徙	人物简记与分都
儒林	源头刘氏	○	○	○	○	○
儒林	平原	承志	58户 男112 女118	以忠	其先曰達甫南宋时（1127—1279）官吉州刺史卜宅城东雪山寺长子均祥徙纯化七十六都镜湖均祥长子以忠宋淳佑间（1241—1252）由镜湖徙今地	愈达等26位人物 另见简录表 卷十九216 以上七十四都

• 儒行·卷二十·221~277

乡属	村名	堂号	户口人数	基祖	开基与迁徙	人物简记与分都
儒行	田东	仁孝	27户 男64 女61	景渤	清初（1644—1649）由石井迁今地	文珪等人 注：中山靖王裔
儒行	上沙冈	时思	4户 男6 女8	承基	○	承基 康熙（1662~1722） 武进士陕西游击怀远将军 景增 景毅 另见简录表
儒行	下沙冈	复初	23户 男46 女42	朝益	明嘉靖间（1522—1566）由茅园徙今地	道静 绥杰 佩等3位人物 另见简录表二十224
儒行	前冈	挹清	7户	德光	元末（约1350年） 由长沙小南门徙今地	男14 女15
儒行	樟溪上	一本	14户	茂秋	宋元祐元年（1086）由长沙阳明村徙今地	男26女24 成鐸 附生
儒行	望城冈	德善	17户 男21 女15	伏三	明成化间（1465—1487）由吉水县徙今地	以谨 嘉靖辛酉（1561）科 举人福建知县
儒行	汶溪	世德	28户	德仁	明代（1368—1644）由笪桥徙今地	男52女57 旭魁等三位人物见简录表
儒行	老屋场	怀德	3户	公勋	明正德间（1506—1521）由桐坪金竹坑徙今地	男7 女5
儒行	芒东塘	世德	9户	○	○	男24女16 可渭 附生
儒行	柏溪	挹清	8户	学甯	中山靖王后裔由田东徙今地	男12 女8
儒行	坪源	敬畏	2户	尚敬	明代（1368—1644）由皂源徙今地	男5 女4
儒行	教源	怡怡	5户	金章	清嘉庆间（1796—1820）由坪源徙今地	男6 女13
儒行	显应庙	忠恕	3户	○	○	男4 女2

第六编·志谱徵鉴

乡属	村名	堂号	户口 人数	基祖	开基与迁徙	人物简记与分都
儒行	上黄溪坊	作述	7户	○	○	男9 女11
儒行	下黄溪坊	树德	6户	○	○	男12 女14
儒行	茅源	世德	2户	永隆	○	男3 女3
儒行	沙江旧屋下	敬德	3户	晓堂	明初(1368—1372)由沙田徙今地	男4 女3
儒行	下里	光启	7户	叔	明天启间(1621—1627)由章舍徙今地	男7 女4
儒行	大溪	光裕	3户	○	○	男5女6 以上三都
儒行	神溪	敦叙	8户	从龙	宋熙宁间(1068—1077)由安成东冈徙今地	男28女21 四十五都
儒行	潭源陈坪	惇叙	7户	廷秀	明代(1368—1644)由安福红花园徙今地	男18 女8
儒行	潭源海棠	厚德	8户	海宇	清顺治间(1644—1661)由陈家坪徙今地	男8 女10
儒行	潭源西边	景福	6户	品魁	清康熙间(1662—1672)由陈家坪徙今地	男11 女18
儒行	潭源东边	永思	8户	暄	唐咸通间(860—874)由西川徙今地	男22 女21
儒行	潭源吴家塘	敦叙	4户	修平	明嘉靖间(1522—1566)由潭源东边徙今地	男10 女9
儒行	石头山	求志	1户	锦	清末(1910—1911)由江边徙今地	男7 女4
儒行	马山	光裕	9户	元椿	清嘉庆间(1796—1820)由安福红花园徙今地	男19 女18
儒行	幢溪刘氏	昌文	○	缙	北宋太平年间(976—984)由石桥马多徙今地	昭时显铨等三位人物 另见简录表;今老屋下
儒行	潭树源	敦叙	6户	文寿	清道光间(1821—1850)由永福乡江背中洲徙入	男16女15 子芬 湖广籍崇桢乡举
儒行	石溪	立本	○	○	○	○
儒行	庙前	循理	○	○	元至治间(1321—1323)由瑞冈徙今地	○
儒行	雅泽岭上	怀德	8户	天龚	清康熙间(1622—1672)由庐陵北门金溪徙今地	男24女29 (纠错东门)
儒行	长桥	源本	8户	从仁	清代(1644—1911)由安福县笪桥徙今地	男24 女27
儒行	东大棠岭背	承恩	3户	任大	由永新县中村白茅徙今地	男16 女12
儒行	鬼潭南湖	聚顺	9户	遐	由安福县笪桥徙今地	男35 女36

庐陵刘氏志

乡属	村名	堂号	户口人数	基祖	开基与迁徙	人物简记与分都
儒行	鳧潭南湖	聚美	7户 男9 女16	致平	清咸丰八年(1858)由安福县笪桥徙今地	
儒行	鳧潭潭口	明文	8户	天锡	清同治元年(1862)由安福县笪桥徙今地	男12 女22
儒行	鳧潭廟前	人文	4户	循礼	明永乐二十一年(1423)由永福乡江口徙今地	男12 女12
儒行	鳧潭	乐善	5户	信甫	清嘉庆二年(1797)由丁陂徙今地	男12 女12
儒行	赛塘江边	悼典	16户	匡政	清顺治元年(1644)由安成徙今地	男24 女30
儒行	白沙园	燕贻	15户	子林	清咸丰元年(1851)由安福竹山徙今地	男30女36 以上四十五都
儒行	泰桥	崇本	10户	缙	由安成石桥马多徙今地	男18女18 注:现属大冲乡新溪村委
儒行	泰桥刘氏	○	○	惟茂	清顺治间(1644~1661)由社弦上徙今地	○
儒行	岭脚下	厚德	3户	应季	明嘉靖间(1522-1566)由潭源徙今地	男11 女14
儒行	鸪坑刘氏	余庆	○	聚光	明天启间(1621-1627)由美头徙今地	○
儒行	嫁田	敦本	3户	德望	明崇祯间(1628-1644)由延福井村徙今地	男5 女5
儒行	早禾坑	崇德	10户	梅	明嘉靖间(1522-1566)由下澧田徙今地	男19 女30
儒行	社弦上	世德	4户	肃庄	明永乐间(1403-1424)由濠源竹山徙今地	男9 女8
儒行	铺下	世庆	4户	文哲	南宋(1127-1279)由安福观桥徙今地	男8女12 今属大冲铺下村委
儒行	河塘	培德	3户 男6 女6	汉兴	元代至正辛卯(1351)由吉水陇州徙今地	有一户迁社弦上 以上四十七都
儒行	大富	叙伦	7户	○	○	男9 女11
儒行	廟下	厚德	9户	承恩	宋淳熙癸卯(1183)由安福北乡东冈徙今地	男16 女13
儒行	下富陂	本和	6户	斯道	明末(1640~1644)由吉水南岭徙今地	男10 女11
儒行	下河山		2户	○	○	男4 女6
儒行	西原	崇信	4户	○	○	男7 女8

第六编·志谱徵鉴

乡属	村名	堂号	户口 人数	基祖	开基与迁徙	人物简记与分都
儒行	陂江	余庆	5户	○	○	男 13 女 10
儒行	塘尾	叙伦	3户	○	○	男 5 女 8
儒行	樟溪	一本	8户	○	○	男 14: 女 14
儒行	南塘下	翁和	8户	子厚	明代(1368~1644)由安福 东冈山庄徙今地	男 15 女 8 以上四十八都
儒行	新大屋	○	○	世还	清乾隆辛卯(1771)由油田 红花园徙今地	○
儒行	新塘 苍边	○	15户	○	○	男 16 女 20
儒行	濠源 迈玉	务本	15户 男 34 女 46	膺	明代建文庚辰(1400)由什 香桥头徙今地	光第 例捐奉政大夫加同知 维邦 私立法专本科毕业 任三区、四区区长 浣良 省立五中毕业; 上海大夏大学化学学士
儒行	濠源 竹山	仁德	30户	信钦	宋淳熙间(1174~1189)由 解陂徙今地	男 45 女 68
儒行	濠源 石溪	启后	9户	德安	明永乐丁酉(1417)由上团 南边徙今地	男 24 女 29
儒行	濠源 岭上	怀德	12户	達所	明永乐间(1403~1424)由 上团南边徙今地	兆炳 同治武举 男 25 女 22
儒行	瓜塘 南山	聚和	20户 男 56 女 69	禄孙	元至治三年(1323)由本里 楼下徙今地	世宠 广东澄迈县尉 杰 咸丰岁贡 衔五品 枋 光绪(1908)恩贡 枋 附生 文灏 附贡 文瀚、文渊 俱附生 纪和 中学毕业
儒行	瓜塘 上居	承德	20户 男 36 女 48	文性	元至正辛卯(1351)由吉水 上陇洲徙今地	世璠 增生 景星 省立五中毕业
儒行	瓜塘 下塘尾	培德	8户	礼宝	宋绍兴间(1131~1162)由 分宜小白芒徙今地	男 15 女 12
儒行	河塘	校书	4户	特勋	明洪武戊寅(1398)由延福 乡东汶徙今地	男 8 女 5
儒行	答田	崇仁	10户	元勋	明洪武戊寅(1398)由延福 乡东汶徙今地	男 24 女 29 述堂 以子绍群授登仕佐郎
儒行	山溪	中和	24户 男 53 女 45	觉云	明成化丙戌(1466)由吉水 虎岭巷徙今地	堃 私立江西法专毕业任贵 溪县鹰潭镇警察分所长
儒行	下大田	○	○	纪 信存	明代(1368~1644)由林源 徙今地	○
儒行	双江 社前	燕桂	10户	仿秀	清乾隆间(1736~1795)由 下大田徙今地	男 25 女 27

庐陵刘氏志

乡属	村名	堂号	户口 人数	基祖	开基与迁徙	人物简记与分都
儒行	栗背 刘氏	○	○	诗吕	明代(1368~1644)由分宜 县小白芒徙今地	○
儒行	栗背 刘氏	○	○	尚宠	明泰昌元年(1620)由培岭 徙今地	○
儒行	松溪 刘氏	○	○	帝元	○	○
儒行	瓜塘 塘尾	世德	8户	左泉	明万历年间(1573—1619)由金 竹经北岸迁居	男13 女19
儒行	夏大田	崇德	8户 男10 女12	纘绪	由林源徙今地	纘绪 隆庆举人 福州知府 以上仁五十都
儒行	义风	永思	50户	良臣	宋至和间(1054~1056)由 吉水金家园徙今地	人物14位另见简录表 男120女130
儒行	枫塘 大院	世德	○	原昌	明成化间(1465~1487)由 吉水县丰山徙今地	族谱:元大德戊午刘有显由董富 迁出;后代经丰山枫塘至大院
儒行	庙山 刘氏	○	○	聘贤	清初(1644~1648)由义风 徙今地	县志记屿山
儒行	山塘	庆余	10户	应高	明天启间(1621~1627)由 延福乡麻冈徙今地	男11 女20
儒行	镜石下	世恩	30户	广载	元至正时(1341~1368)由 义风徙今地	侃 附生 男50女60 以上仁六十三都
儒行	睦塘	务本	90户	少洪	宋淳熙二年乙未(1175)由 吉水粉溪徙今地	东父 绍定壬辰(1232)进士 男120女130
儒行	林源	嘉会	100户 男180 女185	世显	宋治平丙午(1066)由安福 赤谷徙今地	允中 洪武乡举 隆 明英宗天顺(1457~ 1464)进士南雄知府 人物35位另见简录表
儒行	庙前	崇德	20户	少九	宋庆元二年(1196)由林源 徙今地	和璧 宋教谕;一馨 光绪副贡 男70女70
儒行	焮头	聚和	30户	献	唐开成庚申(840)由 河南焮头徙今地	崑顺治进士;徵康熙进士 男58女60
儒行	什香 桥头	承启	○	朝奉	宋熙宁元年(1068)由 安福东冈山庄徙今地	春 明景泰辛未(1451) 进士;礼部郎中
儒行	莲塘	庆远	5户	吉泰	清嘉庆辛未(1811)由吉水 秧塘徙今地	男13 女11
儒行	小塘坑	余庆	10户	余庆	明崇祯间(1628~1644)由 北坑徙今地	男18女20 以上行六十三都
儒行	金竹	大经	30户 男100 女100	玦	宋初(960~965)由 郡城大节坊下徙今地	履节 洪武进士大学博士 子辅 明按察使 孟铎 永乐进士湖广参政 文 景泰乡举
儒行	社溪 老居	忠孝	7户	世沧	宋元佑六年(1091)由东向 榭溪徙今地	男32 女24

乡属	村名	堂号	户口人数	基祖	开基与迁徙	人物简记与分都
儒行	社溪新居	太宾	10户	厚峰	明万历间(1573~1619)由山塘徙今地	清举孝廉方正 男40女32
儒行	富溪江边	世德	10户	盛言	明崇祯时(1628~1644)由吉水南岭粉溪徙今地	男42 女34
儒行	丰山刘氏	存古	○	宗楨	明洪武庚申(1380)由吉水沈塘徙今地	○
儒行	山塘刘氏	○	○	宗行	明万历间(1573~1619)由长沙徙今地	○
儒行	上良	履道	10户	○	○	男22 女17
儒行	桐山	世德	10户	国安	后汉乾和己酉(949)由安成徙今地	男20 女25
儒行	石山	承德	10户	承赉	明洪武丁巳(1377)由泰和县徙今地	男28 女30
儒行	都塘	崇本	4户	临江	后汉乾和己酉(949)国安(临江)由安成迁入	男8女12
儒行	东塘刘氏	○	○	庆远	元元统癸酉(1333)由螺山徙今地	○
儒行	桐山刘氏	○	○	殿皇	明洪武间(1368—1398)由都塘徙今地	以上六十四都



图为国家（北京）图书馆所藏民国三十年《吉安县志》内封页，全书48卷。

红印原文：是書雖經勘誤，謬處尚多。緣校書如掃落葉，昔人已先我言之，加以時局緊張，敵機侵擾，子民於驚懼中，印刷裝訂固易舛錯。所有未盡更正之處，尚希閱者諒之。

注：按上述提示，本书在整理时对应勘正了原文中的一些错误。

· 安平 · 卷二十一 · 278~327

乡属	村名	堂号	户口人数	基祖	开基与迁徙	人物、丁口与分都
安平	琶塘	古汇	20 户	子赞	明成化初年 (1367) 由村背徙今地	男 41 女 40
安平	院前	燕贻	10 户	聪	明 (1368~1644) 由官田石溪徙今地	男 28 女 31
安平	村溪刘氏	○	○	坚	宋代 (1127~1279) 由永新徙今地	○
安平	白坑刘氏	○	○	○	○	以上二十一都
安平	东门	绪远	18 户 男 50 女 52	和仁	唐 (618~907) 由观下徙今地	黼 清康熙戊戌 (1718) 进士垣曲县知县有传
安平	下边	振远	4 户	和睦	唐 (618~907) 由观下徙今地	男 10 女 15
安平	桐睦	太和	8 户	潜元	清雍正间 (1723-1735) 由章舍徙今地	男 12 女 13
安平	江田	叙伦	10 户	观五	由安福城西徙今地	男 21 女 25 虎、豹 均元邑庠生
安平	章舍	秩叙	6 户	季焕	宋 (1127-1279) 由永新大舍徙今地	男 11 女 9
安平	大园刘氏	○	○	观民	元初 (1206~1210) 由永福乡江背东洲徙今地	○
安平	田南刘氏	○	○	思玉	由水南村徙今地	以上四十一都
安平	东界旧居	惇典	60 户 男 70 女 80	德崇	元 (1279~1367) 由四川重庆徙居东界麻园明成化间 (1465-1487) 再徙今地	云龙 明万历 (1573~1620) 举人 建宁府同知 人物 42 位另见简录表 二十一卷 287
安平	敛溪	叙伦	30 户 男 40 女 50	奎	宋宝庆三年 (1227) 由福建建阳徙今地	续曾 州同衔加二级 人物 7 位另见简录表
安平	筱塘	明德	8 户	行斯	明洪武间 (1368~1398) 由同睦观下徙今地	男 12 女 15
安平	旧下	世德	10 户	○	明万历年间 (1573-1620) 从本地石壁迁入	男 17 女 24
安平	汉溪	序伦	10 户	远二	白本乡丁塘村徙今地	男 16 女 20
安平	梅塘门前	○	○	○	○	景枚 邑廩 培蘭 邑庠 光藜 邑庠
安平	梅塘岭上	○	○	文清	明初 (1368~1372) 由栗塘徙今地	立本 州同衔加二级 以上四十二都

乡属	村名	堂号	户口 人数	基祖	开基与迁徙	人物、丁口与分都
安平	梅塘 膾溪	正伦	80户 男221 女263	洪崖	宋乾德戊辰(968)由 永新徙今地	洪崖 建隆辛酉(961)进士 人物52位另见简录表 二十一卷292
安平	栗塘	叙伦	80户 男264 女282	霍	宋天禧元年(1017)自膏泽 乡新塘庄肇徙今地	平仲 宋理宗时(1224~ 1264)尚宁国公主 还乡建御翰 人物161位另见简录表
安平	上泮塘	明德	8户	明德	由丁陂徙今地	男11 女11
安平	栗塘 社下	主一	40户 男110 女120	主一	明成化乙酉(1465)由栗塘 徙今地	省菴 明邑庠生乡饮大宾 人物46位另见简录表
安平	上栗塘	约公	40户	约庵	明成化乙酉(1465)由栗塘 徙今地	德新 等9人另见人物简表 光远 布经历衔
安平	栗塘 旧居	崇礼	17户 男41 女38	文達	宋元丰七年(1084)由栗塘 徙今地	奇惠 同知衔 人物4位另见简录表
安平	栗塘 廟前	文兴	7户	文兴	宋元祐五年(1090)由栗塘 徙今地	男8 女10
安平	瑞源	崇厚	8户	厚重	宋代(1127~1279)由小淮 徙今地	男15 女16
安平	栗塘 柏源	文定	5户	文定	清康熙庚午(1750)由栗塘 旧居徙今地	男18 女11
安平	栗塘 南塘下	彊善	6户	彊善	明弘治辛亥(1491)由栗塘 徙今地	男13 女15
安平	中固源	光启	7户	绍祖	明洪武五年(1372)由下沙 田徙今地	男15女16 名标 名材 清邑庠生
安平	上固源	英雅	10户 男38 女31	锐	明洪武五年(1372)随父绍 祖由下沙田迁居中固源天顺 二年(1458)解组徙今地	锐 特授湖南永兴县知县 道济 德 均清邑庠生
安平	山陂田	德裕	10户	克復	宋(1127~1279)由 沙田徙今地	男18 女11
安平	上沙头	树德	4户	宗远	元至元间(1264~1294)由 下沙头分今地	男7 女7
安平	桥头	瑞庆	5户	悦情	由永新石灰桥徙今地	男7 女5
安平	柏山 店前	叙伦	12户	公隆	明弘治二年(1489)由横江 白沂徙今地	男31女38 金点 清邑庠生
安平	南塘背	怡怡	5户	宏先	清顺治间(1644~1661)由 店前徙今地	男6女6 汉松 清邑庠生
安平	上沙田	怀德	19户	宗远	由下沙田徙今地	男65女75 镇圭 邑庠生
安平	下沙田	惇本 叙伦	16户 男40 女30	璠	由同睦观下徙今地	璠 国子司成 人物13位另见简录表 二十一卷296

庐陵刘氏志

乡属	村名	堂号	户口人数	基祖	开基与迁徙	人物、丁口与分都
安平	廟背	百岁	8 户	峻德	宋理宗宝佑癸丑 (1253) 由同睦观下徙今地	男 12 女 11 属二十二都
安平	上源塘	复本	8 户 男 21 女 22	文德	明永乐十二年 (1414) 由沙田徙今地	维新 任陆军 96 师 571 团二营营长
安平	下源塘	亲本	6 户	文德	明永乐十二年 (1414) 刘奇清由沙田徙今地	男 12 女 11 二十二都
安平	汉塘	崇本	5 户	层一	明宣德 (1426~1435) 由观下徙今地	男 9 女 7
安平	醪溪桥头	叙伦	20 户 男 50 女 40	武魁	唐天复元年 (901) 由桐睦观下徙今地	達士 以子复旦封登仕郎 心德 州同衔 授邦 省立初师毕业 历任第五区区长
安平	湖溪桥头	瑞庆	○	日漆	清康熙丁亥 (1707) 由安福山庄经长湖徙今地	○
安平	上山头刘氏	○	○	正铎	明正德间 (1506~1522) 由安福横头徙今地	○
安平	栗塘旧居	○	○	华	宋宝庆间 (1225~1227) 由栗塘徙今地	奇惠 同知衔 人物 4 位另见简录表
安平	栗塘下固源	○	○	澄	明正统癸亥 (1443) 由栗塘廟前徙今地	庭延 州同衔以子茂林赠奉直大夫 人物 3 位另见简录表
安平	高垣山	怀德	3 户	谕清	清代 (1644~1911) 由清水徙今地	男 6 女 8
安平	新湖刘氏	○	○	文彬	清康熙间 (1662~1722) 由安成竹山徙今地	
安平	新湖新屋	○	○	文瑞	清乾隆间 (1736~1795) 由克州坑徙今地	○
安平	塘孟	懋德	8 户	永益	清初 (1644~1648) 由安福竹山徙今地	男 10 女 9
安平	大路口	敬修	20 户	缙	宋 (1127~1279) 由安福笕桥徙今地	男 38 女 41
安平	新溪	四德	3 户	大造	清 (1644~1911) 由赣县枫溪村徙今地	男 7 女 9
安平	林陂	敦孝	10 户 男 24 女 21	渊隐	宋 (1127~1279) 由安邑至王江徙今地	璠 明崇祯 (1628~1644) 举人官河南长葛县 璠玉 明崇祯壬午 (1642) 举人官行人司 定拔 清雍正乙卯 (1735) 举人 谐荣 邑庠生
安平	洋口刘氏	○	○	仟亿	清嘉庆间 (1796~1820) 由山塘徙今地	应同 万历癸未 (1583) 进士; 简录表人物 6 位

第六编·志谱徵鉴

乡属	村名	堂号	户口 人数	基祖	开基与迁徙	人物、丁口与分都
安平	车头	敬义	10 户	源	唐末 (899~907) 由丁陂徙今地	男 40 女 50 贯之 登仕郎
安平	丁陂 店下	尚雅	9 户 男 22 女 25	醇	唐乾符六年 (879) 随父宦庐陵留家今地	元昌 明洪武间 (1368~ 1398) 荐辟历官参政 卓 嘉靖丙辰 (1556) 岁贡 为渠 万历辛卯 (1591) 岁贡安仁祈阳教谕 文苑有传
安平	夏溪	聚庆	6 户	道立	明天顺间 (1457~1464) 由 浒田徙今地	男 13 女 15
安平	脑头 刘氏	义和	○	应绮	宋代 (1127~1279) 由中州 徙今地	○
安平	脑头	善义	45 户	乾文	由本地洛塘徙今地	男 124 女 131
安平	塹背 刘氏	○	○	志宏	由中州徙今地	以上四十都
安平	昌源	怀德	9 户 男 17 女 15	秀和	由安福江背徙今地	旭升 清道光 (1821~1850) 恩贡进士
安平	罗溪	四德	4 户	麟肇	清 (1644~1911) 由 蜜湖徙今地	男 5 女 7
安平	路塘下	卫启	5 户	容川	清 (1644~1911) 由 黄塘徙今地	男 12 女 13
安平	沙溪 岭上	丛桂	3 户	学培	清 (1644~1911) 由 祥潭徙今地	男 5 女 5
安平	塘下	惇叙	20 户 男 32 女 22	以德	元 (1279~1368) 由 桥东徙今地	光 明泰昌 (1620) 岁贡 人物 9 位另见简录表
安平	口潭	怀德	2 户	元吉	明 (1368~1644) 由 安福蜜湖徙今地	男 4 女 3
安平	渚陂	光裕	8 户	绳武	明 (1368~1644) 由 垣背徙今地	男 12 女 13
安平	枯塘	立本	5 户	青礼	明 (1368~1644) 由 延福良石徙今地	男 7 女 9
安平	上澧田	启后	3 户	以信	元 (1279~1368) 由 桥东徙今地	男 13 女 10
安平	桥东 山上	庆余	10 户	宣贤	明 (1368~1644) 由 安福蜜湖丁陂徙今地	男 15 女 18
安平	下澧田	聚英	60 户 男 90 女 109	以立	元 (1279~1368) 由 桥东徙今地	来哲 明成化壬辰 (1472) 岁贡四川梁山县教谕 人物 67 位另见简录表 以上四十六都

庐陵刘氏志

乡属	村名	堂号	户口 人数	基祖	开基与迁徙	人物、丁口与分都
安平	坑头	衍庆	13 户 男 14 女 20	贞孙	唐开元间 (713—741) 由安 平东江渡徙今地	贞 州同衔加二级 人物 8 位另见简录表
安平	汾塘	承德	12 户	恂敬	明崇祯三年 (1630) 由固江长桥迁来	男 15 女 17
安平	麓溪	惇彝	12 户	举贤	由吉安月明江徙今地	男 13 女 17 安平四十三都
安平	东坑	享保	15 户	○	○	男 26 女 20
安平	丁塘	一本	31 户 男 44 女 61	隐山	宋康定间 (1040—1041) 由 安福蜜湖徙今地	荣 明洪武廿三 (1390) 举人湖广监察御史 人物 8 位另见简录表
安平	屋场	务本	19 户	长益	明宣德间 (1426—1635) 由吉安城北田心徙今地	男 35 女 32
安平	塘边	聚和	9 户	祥光	明隆庆间 (1567—1572) 由 中洲徙今地	男 19 女 16
安平	松山	启善	3 户	长益	由吉安城北田心徙今地	男 7 女 9
安平	石壁 刘氏	○	○	嘉静	明嘉靖间 (1522—1566) 由 灌溪上房徙今地	尚琳 福建试用吏目 人物 22 位另见简录表 清属安平四十三都
安平	下车 刘氏	○	○	成益	明成化间 (1465—1487) 由 洋口徙今地	廷金 州同衔等三人
安平	高塍上 刘氏	○	○	长益	明崇祯八年 (1635) 由吉安 城北田心徙今地	相敬 州同衔加二级 人物 11 位另见简录表 以上儒林四十三都
安平	洪溪	本焕	6 户	本焕	明 (1368—1644) 由 清江夏园徙今地	男 12 女 18 属宣化二十四都
安平	清水 大屋俚	叙伦	146 户 男 310 女 295	潜	宋开禧间 (1205—1207) 由 安福下村徙今地	秀发 宋绍定辛卯 (1231) 举解试 人物 24 位另见简录表
安平	高陂 湛塘	叙伦	18 户 男 25 女 23	其连	宋末元初 (1270—1285) 由 花园徙今地	文华 州同衔 鸿钧 州同衔加二级
安平	高陂 中溪	叙伦	5 户	文华	明 (1368—1644) 由 湛塘徙今地	男 7 女 8
安平	水府 桥头	礼和	8 户	元鼎	明 (1368—1644) 由 高陂上屋徙今地	男 15 女 16
安平	杏头 刘氏	○	○	仕鼎	○	以上三十九都

清康熙己酉 (1729) 《吉安县志 · 序》

舊志歷修名氏序文

康熙己酉主修 縣知事 葉 纂修 縣人 張貞生 協修 縣人 劉摯倫 賴賈鳴 李昂 賀世封 宋之鼎 蕭發生 李天材 劉建極

吉安縣志

此志之修也... 歷修名氏序文... 吉安縣志印

(右下角印鑑為：北京圖書館藏)

• 永福 • 卷二十二 • 331~386

乡属	村名	堂号	户口 人数	基祖	开基与迁徙	人物、丁口与分都
永福	湖上	叙伦	9 户	克端	由店下徙今地	男 20 女 22
永福	下藺	聚和	19 户	信富	明 (1368~1644) 由 泰和河口徙今地	男 48 女 45 以上十六都
永福	田心	叙伦	9 户	崇政	明 (1368~1644) 由 荃洲徙今地	男 21 女 25
永福	浪上	爱敬	3 户	善琪	清徙今地	男 7 女 9
永福	渡头	忠信	30 户	文献	宋宝佑乙卯 (1255) 乡举仕 吉安州判由荆州 江陵徙今地	男 71 女 80 士程 邑庠生

庐陵刘氏志

乡属	村名	堂号	户口 人数	基祖	开基与迁徙	人物、丁口与分都
永福	圳头	五伦	300 户 男 730 女 800	友信	明洪武（1368~1398）敕旌 义士由荆州江陵派徙今地	朴 康熙丁酉（1717）举人 贵州籍 郟县知县 人物 36 位另见简录表
永福	南溪 余庆	余庆	9 户	選	明正德丁卯（1507）由吉安 水沟前徙今地	男 10 女 20
永福	冻溪	敦复	10 户	楚欄	明永乐间（1403~1424）由 吉水陇洲徙今地	男 23 女 22
永福	古泽洲	衍庆	20 户	凤一	明（1368~1644） 由永新白水徙今地	男 45 女 40
永福	河头	正伦	4 户	中	明成化间（1465~1487）由 铜溪店下徙今地	刘中 修职郎 男 10 女 11
永福	水南洲	喜荣	10 户	世德	明（1368~1644）由 沙江徙今地	男 22 女 18
永福	刘家 刘氏	○	○	○	○	以上十七都
永福	岭上	正德	6 户	元亮	明成化辛卯（1471）由安福 洋口徙今地	男 15 女 13
永福	沙溪	崇德	30 户 男 74 女 65	璪	宋時（1127~1279）由永新 後隆中村徙今地	善堂 清邑庠生 之柄 清邑廩生
永福	藺内	世庆	8 户	洽	明弘治间（1488~1505）由 高塘街口徙今地	男 14 女 12
永福	园洲 刘氏	○	○	进钦	由村背徙今地	以上十八都
永福	水西 刘家	叙伦	13 户	烈斯	明（1368~1644）由 江背徙今地	男 32 女 33
永福	车头	荣德	20 户	似彪	宋（1127~1279）由 长沙徙今地	男 48 女 45
永福	门前	尚先	7 户	孟达	由铜溪店下徙今地	男 13 女 22
永福	店下	承恩	10 户	滂之	北宋嘉佑间（1056—1063） 由石塘徙今地	男 13 女 11
永福	新屋场	○	7 户	良禄	清（1644~1911）由 赣州雩都徙今地	男 3 女 4
永福	青洲上	大本	10 户	以文	明宣德八年（1433）由吉水 陇洲徙今地	男 20 女 22
永福	瓦廟前	明德	20 户	俊美	由铜溪店下徙今地	男 40 女 30 以上十九都
永福	杨坊	笃本	4 户	○	○	男 5 女 6
永福	村头	亲睦	18 户	伟儒	宋（1127~1279）由 安平沙田徙今地	男 36 女 40

第六编·志谱徵鉴

乡属	村名	堂号	户口 人数	基祖	开基与迁徙	人物、丁口与分都
永福	上塘	四德	4户	唐开	由永和刘溪徙今地	男6 女5
永福	东芦塘	敬德	10户	仕圣	明(1368~1644)由 第泗塘徙今地	男12 女14
永福	旧屋下	敦伦	9户 男32 女41	寿钦	宋(1127~1279)由安福东 冈经瓦子坪徙今地	恭德 赠登仕郎 莹 诸生 兆璜 诸生
永福	麦陇洲 刘氏	○	○	○	○	以上二十都
永福	官田	叙世	40户 男79 女96	明极	明成化十二年(1476)由濂 石徙今地	希徽 罗平州知府 人物19位另见简录表
永福	蓝湖 刘氏	○	○	钦永	宋时(1127~1279)由官田 井边徙今地	○
永福	澜浒	复古	3户	高德 天德	由三錫坊楷树下徙今地	男3 女6
永福	石溪 大垣	三五	20户 男39 女40	从道	元泰定间(1324-1328) 由田南徙今地	献 明天顺己卯乡举任肇庆 教授 人物95位另见简录表
永福	石溪 田南	笃本	10户	勉斋	唐天宝间(742-756)由高 陂里徙今地	男19 女21
永福	石溪 竹垣	世德	2户	玉珂	明嘉靖时(1522~1566)由 安福高埠徙今地	男4女3 静川 清邑庠生
永福	长湖 刘氏	○	○	仕侃	清乾隆三年(1738)由社布 徙今地	○
永福	田心	六经	6户	登荣	明嘉靖间(1522~1566)由 安成冈溪徙今地	男14 女18
永福	社背	德庆	10户	端恭	明景泰间(1450~1457)由 汶湖徙今地	男23 女25
永福	潼川 刘氏	余庆	○	克徙	明洪武间(1368~1398)由 版塘徙今地	又称洞川
永福	古江 桥边	○	○	孝瑞	清道光二十年(1840)由龙 弦背徙今地	以上二十三都
永福	第泗塘	正伦	70户 男109 女112	信里	宋时(1127~1279)由安成 蜜湖徙今地	靖之 宋绍兴甲戌(1154) 进士宣教郎 人物20位另见简录表
永福	下演塘	叙伦	10户	秦二	由本都第泗塘徙今地	男18 女20
永福	水尾	崇善	10户	向明	明洪武间(1368~1398)由 店下徙今地	男24 女26
永福	水尾 又一派	○	○	文华	明天启间(1621~1627)由 第泗塘徙今地	○

庐陵刘氏志

乡属	村名	堂号	户口 人数	基祖	开基与迁徙	人物、丁口与分都
永福	赤冈 刘氏	崇德	○	承发	明万历年间(1573~1620)由 本都白沽塘徙今地	○
永福	塘边 刘氏	崇德	○	彦荣	明洪武间(1368~1398)由 本都白古塘徙今地	以上二十五都
永福	江背 刘氏	○	○	希明	宋建隆间(960~963)由安 成丛桂里徙今地	理 明洪武(1368~1398) 荐辟监察御史 人物 11 位另见简录表
永福	枣桥 刘氏	庆伦	45 户 男 71 女 89	嗣从	唐昭宗时(888~904)由邵 阳徙城坑; 而后再迁今地	赞周 江西私立法专预科 人物 3 位另见简录表
永福	大舍	顺德	9 户	里监	唐时(618~907)由 安成徙今地	男 15 女 20 汇 康熙丁酉(1717)举人
永福	城坑 孔岭	光裕	9 户	应绍	明天顺间(1457-1464)由 甘村徙今地	男 8 女 14
永福	甘村	大本	14 户 男 19 女 16	惠	宋哲宗甲戌(1094)由 白芒徙今地	旧居分出大垣与新居后, 改称老屋场。
永福	濂石	宗本	9 户 男 10 女 16	景贤	宋(1127-1279)刘 珉由安福马笃徙今地	邦杰 明万历壬午(1582) 举人任桃源淮安知县
永福	石塘	慎德	14 户	诚可	元初(1279~1283)由濂石 徙今地	男 14 女 27
永福	古樟	永思	5 户	秋远	明洪武己未(1379)由江背 徙今地	男 8 女 6
永福	潭溪	务本	7 户	诚可	明时(1368~1644)由安平 小灌徙今地	男 11 女 9
永福	下垣	积庆	4 户	约己	明洪武时(1368~1398)由 瑞冈徙今地	男 7 女 6
永福	罗溪	三益	1 户	○	明时(1368~1644)由安平 小灌徙今地	男 2 女 1 以上三十六都
永福	夏派	崇本	54 户 男 108 女 114	偃	南唐时(923~936)由安成 (白石固冈)徙	庚 北宋庆历丙戌(1045) 进士 人物 21 位另见简录表
永福	沙田	崇德	4 户	汴	宋皇佑间(1049~1053)由 夏派徙今地	男 6 女 5
永福	平田 南汶	六顺	19 户 男 33 女 37	子有	宋嘉熙间(1237~1240)由 安福徙今地	梦庚 江西心远大学 预科毕业
永福	举洲 街心	崇德	13 户	正	宋时(1127~1279)由濂石 徙今地	男 22 女 23 仕晋 清邑庠生
永福	东塘	敦叙	19 户 男 42 女 43	世昌	宋时(1127~1279)由江背 中洲徙今地	宗权 元乡贡进士 人物 3 位另见简录表

第六编·志谱徵鉴

乡属	村名	堂号	户口 人数	基祖	开基与迁徙	人物、丁口与分都
永福	丰田口	崇庆	8户	作禄	元(1279~1368) 由敖城洋山徙今地	男14 女19
永福	夏派 林下	永思	15户	一元	元大德二年(1298)由安福 凤岩徙今地	男38女36 梧生 清附生
永福	又一派	○	○	克赞	明万历年(1573~1619)由 安福老江徙今地	○
永福	又一派	○	○	笃祚	明万历年(1573~1619)由 湖南刘家湾徙今地	○
永福	阳陂	独清	10户	大勋	明永乐间(1403~1424)由 沙田徙今地	男24 女26
永福	窗边	崇本	2户	家修	明时(1368~1644)由吉水 幢溪徙今地	男4 女3
永福	周路	敦庸	47户	承向	明时(1368~1644)由永新 汶水徙今地	男65女85 期近 清邑庠生
永福	梅花 庐下	○	3户	义方	明时(1368~1644)由宣化 版塘徙今地	男3 女6
永福	枫树下	○	○	日新	清顺治间(1644~1661)由 沙田徙今地	○
永福	夏派 泮泉	○	2户	宏 敏道	清康熙己丑(1709)兄弟由 林下徙今地	男6 女3
永福	水源 磨形	彭顺	2户	文高	清康熙间(1662~1722)由 福建武平徙今地	男6 女3
永福	夏派 月江	永裕	40户 男70 女83	宏 勋佑 禄敏	清康熙己丑(1709)由林下 徙今地	昭 清附生 琨 清附生 清泉 清附生
永福	田家 刘氏	○	○	以寒	清康熙八年(1669)由周路 徙今地寄居清化	○
永福	举洲	履和	2户	乾泰	明时(1368~1644)由石溪 田南徙今地	男2 女2
永福	梅花	崇德	6户	承首	清康熙(1662-1722)由沙 田徙今地	男9 女12
永福	梅花 刘氏	○	1户	寅辉	清(1644-1911)由 磨形徙今地	男1 女2
永福	平田 玉富	中和	1户	锡德	清(1644-1911)由 枣桥徙今地	男1 女2
永福	林下	文义	2户	成立	清(1644-1911)由 栗山徙今地	男2女4 以上三十七都
永福	三门前 刘氏	○	○	万奇	宋淳熙间(1174-1189)由 永新徙今地	煊 州同
永福	江口 刘氏	○	○	敏才	宋绍熙间(1190-1194)由 白芒徙今地	则斌 品三 均诸生
永福	田心 刘氏	○	○	明叔	宋时(1127-1279)由永新 汶水徙今地	○

庐陵刘氏志

乡属	村名	堂号	户口 人数	基祖	开基与迁徙	人物、丁口与分都
永福	丁坊 刘氏	○	○	孔渊	元至正时（1341—1368）由 三舍徙今地	○
永福	东陂头 刘氏	○	○	可训	清道光间（1821—1850）由 大坪徙今地	○
永福	全塘 刘氏	○	○	仁和	明弘治间（1488—1505）由 巷背徙今地	○
永福	鹏溪 刘氏	○	○	启序	明万历年间（1573—1620）由 汶溪徙今地	○
永福	榭村 刘氏	○	○	永贞	清康熙间（1662—1722）由 峡江徙今地	可班 赠登仕佐郎 德忠 赠登仕佐郎
永福	东溪 刘氏	○	○	德进	清乾隆间（1736—1795）由 三舍徙今地	○
永福	巷背 刘氏	○	○	○	○	以上三十八都

• 宣化 • 卷二十三 • 387~438

乡属	村名	堂号	户口 人数	基祖	开基与迁徙	人物简记与分都
宣化	汶湖	聚庆	4 户	庆光	明（1368~1644）由山石徙 今地	男 5 女 6
宣化	山前	敦本	5 户	荣贤	明（1368~1644）由永新徙 今地	男 9 女 7
宣化	潼川	敬德	1 户	进高	清（1644~1911）由 兴国黄冈徙今地	男 3 女 2
宣化	石坞 刘氏	○	○	○	○	以上永福二十四都
宣化	西溪	永思	20 户 男 52 女 63	九成	宋隆兴间（1163~1164）由 石厦徙今地	席珍 道光壬辰（1832） 举人曾任贵筑县儒学正堂 英豪 锭 惕若 均邑庠生 珩 心远大学毕业
宣化	坪塘	缉熙	20 户	不器	由西溪徙今地	男 52 女 68 道五 清邑庠生
宣化	湖塘边	乐义	10 户	汉林	明末（1640~1644）由朱山 徙今地	男 35 女 36
宣化	朱山	秩叙	9 户 男 23 女 28	利简	由长沙分派徙今地	天运 顺治时（1644~1661） 参将
宣化	沙陇	会元	30 户 男 102 女 103	伯侨	由永新三门前徙今地	伯侨 临安县知县升安庆府 节度 人物 30 位另见简录表
宣化	朱山	聚庆	10 户	利简	唐昭宗天祐元年（904）由长 沙徙今地	男 15 女 17

第六编·志谱徵鉴

乡属	村名	堂号	户口 人数	基祖	开基与迁徙	人物简记与分都
宣化	芫背	诒穀	10户	居仁	明(1368~1644)由 安福三舍刘家徙今地	男 24 女 26
宣化	渡口	集敬	7户 男 16 女 18	世先	清嘉庆间(1792-1820)由 永阳徙今地	今改名富雅
宣化	青山	永思	29户	玄诚	明(1368~1644)由 墨山徙今地	男 64 女 67 时升 邑庠生
宣化	后汶	乐善	50户 男 85 女 97	祖廷	宋(1127~1279)由 永新北山徙今地	霖 康熙己酉(1729)举人 人物 10位另见简录表 以上二十六都
宣化	水北	萃庆	69户	鄂	宋(1127~1279)由 城坑徙今地	鄂 浩赠中顺大夫 男 156 女 185
宣化	上清原	存仁	11户	友刚	由泰和县信实乡谢房徙(爵 誉)今地	男 14 女 17 刘宏基、刘颀
宣化	马田	叙伦	12户	绍文	由南岭(芳径) 徙今地	男 17 女 19
宣化	永阳 油沙渡	叙伦	8户	大朝	由车湖徙今地	男 11 女 12
宣化	社山 刘氏	○	○	履 高	○	○
宣化	宽洲上 刘氏	○	○	○	○	○
宣化	上甘溪	○	○	○	○	○
宣化	蓝村 毛园	崇本	○	智宣	明天顺间(1457-1464)由 石厦迁入	○
宣化	蓝村 合坵	○	○	○	○	以上二十七都
宣化	岭下 刘氏	○	○	○	○	○
宣化	利源 刘氏	○	○	○	○	○
宣化	雅塘 刘氏	○	○	○	○	○
宣化	水西	继承	19户	继承	明(1368~1644)由 郡城南市横头徙今地	男 36 女 41
宣化	樟坪	继善	9户	庆江	清康熙间(1662~1722)由 水西徙今地	男 24 女 28
宣化	赛陂	爱敬	6户	存举	明(1368~1644)由 本邑小膾徙今地	男 11 女 13 以上二十八都
宣化	合江	聚庆	15户 男 45 女 43	邦达	宋(1127~1279)由 吉州城西清塘徙今地	宗传 信晨 邑庠生 光庭 吉安中学高中毕业

庐陵刘氏志

乡属	村名	堂号	户口 人数	基祖	开基与迁徙	人物简记与分都
宣化	塘边	天福	4 户	时逵	明 (1368~1644) 由泰邑官塘徙今地	男 16 女 20
宣化	石厦	敦本	50 户 男 58 女 76	邦显	宋 (1127~1279) 由河南开封府祥符县徙居城冈山转今地	汉佐 宋吉州太守 独清 宋进士 士登 明万历癸丑 (1613) 进士湖广宝庆府推官
宣化	罗洲	立本	50 户 男 62 女 58	崇贲	明宣德甲寅 (1434) 由石厦徙今地	利宾 宋邑庠生 鲁南 明邑庠生
宣化	桑家坪	余庆	6 户 男 16 女 18	仰英	宋 (1127~1279) 由吉水白沙徙今地	玉振 赠登仕佐郎 忠传 赠登仕佐郎
宣化	柏树坪	树德	10 户	宣芾	明由石厦徙今地	男 15 女 18 宣芾 邑庠生 贤球 清邑庠
宣化	桥头	敦睦	10 户	淑英	宋 (1127~1279) 由高陂徙今地	男 13 女 15
宣化	寨中 刘氏	○	○	○	○	以上二十九都
宣化	高陂	崇礼	4 户	昌文	明末由栗塘经本乡陂徙今地	男 7 女 5
宣化	锅岭背 刘氏	○	2 户	明元	清 (1644~1911) 由本乡赛陂徙今地	男 5 女 5
宣化	南田	叙伦	3 户	文朝	由厘源村徙今地	男 3 女 1
宣化	泊竹 陂下	○	2 户	祥立	清 (1644~1911) 由湮田丁陂徙今地	男 3 女 3 以上三十都
宣化	增家门	积成	7 户	仰震	清 (1644~1911) 由安平沙田徙今地	男 10 女 10
宣化	洲尾 庙背	○	2 户	德一	清 (1644~1911) 由永福夏派徙今地	男 3 女 3
宣化	路溪	恢绪	6 户	士贤	清 (1644~1911) 由福建徙今地	男 11 女 11
宣化	增坑 刘氏	○	10 户	振辉 祥元	清 (1644~1911) 由福建武平梁山寨下徙今地	男 18 女 16
宣化	山背	定思	4 户	世伦	由永新北乡大社徙今地	男 7 女 8
宣化	泥木岔 刘氏	○	4 户	永 祝礼	明 (1368~1644) 由信丰徙新田今地	男 6 女 6 以上三十一都
宣化	田家	敦德	16 户	欣然	清康熙 (1662~1722) 由永福洲鹭徙今地	男 18 女 21
宣化	官田	彭城	2 户	清源	清康熙 (1662~1722) 由四川徙今地	男 2 女 3 以上三十三都

乡属	村名	堂号	户口人数	基祖	开基与迁徙	人物简记与分都
宣化	版塘	叙伦	200户 男271 女316	作	宋绍兴(1131~1162)由禾川徙今地	作 宋大观三年(1109)进士官宣州太守 人物53位另见简录表
宣化	泉背	叙伦	5户	利文	宋(1127~1279)由石厦徙今地	男5 女5
宣化	上坊	本立	2户 男3 女2	纯如	由永新北乡大社园徙今地	以上三十五都

民国三十年《吉安县志·序》:

吉安縣志序

民國二十九年冬吉安縣志成縣人士以志局多艱幾於中廢賴予爲之再四維持而功始克竟也迺郵尺書來請予一言并册首予疲於案牘肩有餘暇治斯文雖然方書爲一方文獻所關居是方者固弗容漠視治是方者尤弗容漠視也憶予蒞任吉安時適值島夷入寇京畿省垣相繼淪陷中樞爲禦侮謀斂財集力政令繁於牛毛雖有長才猶慮弗給而予以濫竽之躬奉上命則民怨沸騰恤民艱則圖計坐困器也不利幾無如此豈根錯節何矣反覆籌思不知來視諸往文獻即治譜也爰搜邑中舊乘撥冗緝閱見是邦諸先正道德經濟簡義文章莫歐陽文忠胡忠簡周益國文信國若而是四先生皆以攘異族著稱歐陽文忠與范文正韓忠獻同心協謀捍禦西夏胡忠簡排秦檜湯思退和議不爲金屈周益國輔孝宗修戎備使金人不敢侮宋而文信國則更以力抗鞏固百折不回而拍其軀者也其他憤蠻夷猾夏而致命者尙不勝指縷非今茲抗日者先得歎吾於是恍然知所以理吉安矣今夫善政不如善教而聖賢者百世之師也昔者伯夷以其清風立懦而廉頑柳下惠以其和風敦薄而寬鄙烏有忠如歐胡周文者而風流浩歎不能興起鄉里後人以財力買獻國家哉吾於是日取歐胡周文諸先生事實講演於城鄉而邦人君子夙昔祈禱四先生者亦蹶起而爲予助於是斂財之令一出吉人曰歐胡周文四先生皆知有義而不知有利者也吾儕何可爲守財虜不傾囊以充國用集力之令一出吉人又曰歐胡周文諸四先生固不憚艱辛不避禍害並不恤生命豈以救國爲職志者也吾儕何可畏勞惜死不爲國家敵愾於是江西八十餘縣能傾財力以紓國難者推吉安人居前茅而予亦以是報最焉甯予有奇才異能說實得力於縣志爲多耳語云得魚者不可忘筌此予於吉安新志所以舉力而底之於成也此予於新志告成後不敢憚煩而必爲之序也若是書之篇古而亦不薄今詳於官政而亦不略於民事其體例當否有議人自能辨之無俟予贊

中華民國二十九年十二月前任吉安縣縣長璠金胡運鴻謹撰

· 纯化 · 卷二十四 · 2~56

乡属	村名	堂号	户口人数	基祖	开基与迁徙	人物、丁口与分都
纯化	匡坊	思亲	9户	思亲	元至治时(1321-1323)由董湖迁	男15女19 七十五都
纯化	大贤桥	诚敬	10户	腾芳	宋绍兴间(1131-1162)由永丰白茅坑徙今地	男20女22 学书 邑增生
纯化	沙湾	存古	78户 男130 女130	瀚简	宋时(1127-1279)由江口徙今地	纪 廩生 人物15位另见简录表

庐陵刘氏志

乡属	村名	堂号	户口 人数	基祖	开基与迁徙	人物、丁口与分都
纯化	甲村 刘家边	崇礼	10 户	道鸿	宋绍定间 (1228—1233) 由 富田金街徙	男 20 女 20
纯化	镜湖	一德	10 户	均祥	宋 (1127—1279) 由 小水竹山徙今地	男 30 女 30 龙翔 邑庠生
纯化	大贤第	敦义	9 户	绚	北宋靖康间 (1126—1127) 由永丰徙居	男 17 女 20
纯化	赤塘	崇伦	○	元顺	明洪武间 (1368—1398) 由 螺溪徙今地	○
纯化	栋头	崇德	3 户	子文	宋 (1127—1279) 由 马塘徙今地	男 3 女 3
纯化	螺溪	永思	60 户 男 120 女 132	文辉	宋咸淳间 (1265~1274) 由 吉水小洲来游芎城徙今地	文辉 岁贡生 人物 18 位另见简录表
纯化	贯坑	世德	5 户	世理	清嘉庆间 (1796~1820) 由 瑞金白沙前下湖徙	男 10 女 11
纯化	荷叶塘 刘氏	○	○	泰来	○	○
纯化	竹山 刘氏	○	○	秘校	宋 (1127~1279) 由 豫章徙今地	淮 乾隆癸未 (1763) 岁贡 龙南县训导。以上 76 都 ↑
纯化	西溪	一中	10 户 男 15 女 21	孟谦	元 (1279~1367) 由 高州马塘徙今地	仪 明邑庠生 严明 效镇 效安 皆邑庠生
纯化	西溪	恒心 乐善	6 户 男 13 女 10	正邦	明 (1368~1644) 由 高州马塘徙今地	宰武 郡庠生 郁 省立五中毕业
纯化	炉下	余庆	23 户	正端	明 (1368~1644) 由 西溪徙今地	男 54 女 61 积广 邑庠生
纯化	曲塘坪	文斗	3 户	世超	清 (1644~1911) 由 西溪徙今地	男 6 女 6
纯化	金山岭	崇礼	6 户	洪福	清 (1644~1911) 由 西溪徙今地	男 13 女 10
纯化	雅吉	继善	22 户 男 54 女 65	世坚	明 (1368~1644) 由 西溪徙今地	廷佩 芬 特荐 均邑庠生 铨 省立体育中学卒业
纯化	罕塘	玉声	10 户	玉声	清 (1644~1911) 由 瑞金高岭徙今地	男 24 女 29
纯化	栅下 刘氏	○	2 户	时熙	由兴邑长城堡徙今地	男 5 女 4

第六编·志谱徵鉴

乡属	村名	堂号	户口 人数	基祖	开基与迁徙	人物、丁口与分都
纯化	城山	孝享	10户 25人	仲信	绍熙二年(1191)由珠林徙 淳塘	可大 可藻 可撰 俱附生 以上七十八都
纯化	山背	普胜	5户	世定	明弘治乙丑(1505)由泰和 坎头聚庆堂徙	男13 女8
纯化	车田	永古	20户	华黼	元(1279~1367)由 吉水南岭徙今地	男42 女50
纯化	下岭	崇古	8户	世荣	洪武四年(1371)由 花芜徙今地	男11女18 荣昌 邑庠生
纯化	冈头 刘氏	用和	○	文忠	明洪武间(1368~1398)由 泰邑湖头徙	○
纯化	马塘 车田	永古	○	魁唐	宋乾道间(1165~1173)由 长沙徙今地	吉 附生
纯化	黄塘	正伦	150户 男387 女425	仲伦	宋孝宗淳熙十二年(1185) 由淳塘 黄土岭徙今地	钦 乡贡有风节从义兵殉难 事详县志 人物67位另见简录表
纯化	草坪	世善	10户	夫湖	明天顺己卯(1459)由富田 锦溪徙今地	男29女34 隆泰 清邑庠生
纯化	西苑 坪田	文明	30户 男58 女74	瑞	宋庆历间(1041-1048)由 茶陵徙今地	祥谭 江西美专毕业 家龙 中央军委毕业
纯化	东园 刘氏	○	○	安适	明(1368~1644)由江阴徙 今地	今名荒田
纯化	杨渡	永思	50户	永思	由本乡竹山分派 徙今地	男75女80 以上七十九都
纯化	东江	明善	4户	祥庆	由江阴徙今地	男4 女5
纯化	江陰	复古	20户	显文	由吉水永昌乡徙今地	男52 女39
纯化	下坪	集义	30户 男50 女50	彦深	宋(1127~1279)由 本都江阴今地	以上八十都
纯化	大坑	尊福	10户	康乐	清光绪间(1875-1908)由 兴国徙今地	男23女24 八十一都
纯化	富田 小江边	○	5户	经铭	清光绪间(1875~1908)由 泰和徙今地	男5 女6

庐陵刘氏志

乡属	村名	堂号	户口人数	基祖	开基与迁徙	人物、丁口与分都
纯化	富田锦溪	亲睦	○	潼	唐大顺间(890—891)由长沙丰陵徙今地	潼 唐咸通进士 吉州刺史 鸞 号儒冈 唐代进士 人物 16 位另见简录表 以上八十二都
纯化	安坛	乐善	6 户	乐善	清(1644~1911)由吉水沙田徙今地	男 8 女 13
纯化	老古廟	儒鸿	3 户	儒鸿	清(1644~1911)由龙泉石公坑徙今地	男 7 女 8
纯化	黄源坊刘氏	○	○	思宗	清(1644~1911)由本乡竹山徙今地	○
纯化	长迳刘氏	○	○	元建	清(1644~1911)由福建徙今地	以上八十三都
纯化	东溪	庆衍	20 户	元伯	明正统四年(1429)由文昌虎溪大坑徙入	男 20 女 31
纯化	东固西城	诚一	20 户 男 33 女 32	德意	元(1279~1367)由泰和沙村徙今地	鑫 邑庠生 纪 清邑庠生日本明治大学毕业任司法院科员
纯化	株溪	一乐	10 户	一乐	清(1644~1911)由吉水水南徙今地	男 23 女 26 今名水坑
纯化	野株溪刘氏	○	○	坤五	由吉水夏朗徙今地	辉庭 州同衔
纯化	上舍刘氏	○	○	正礼	光绪间(1875—1908)由永丰明德乡徙今地	以上八十四都
纯化	乾任堂刘氏	乾任	○	○	○	○
纯化	世荣堂刘氏	世荣	○	○	○	以上八十五都
纯化	六渡	华美	10 户 男 16 女 13	宗尧	宋嘉定间(1208—1224)由本都殷富徙今地	绍唐 江西省陆军讲武堂将校班毕业
纯化	殷富	隆孝	30 户 男 40 女 38	宗尧	宋淳熙间(1174—1189)由本乡黄塘边徙今地	○
纯化	小水尾刘氏	○	○	宜彬	○	○
纯化	古竹刘氏	○	○	○	又名茶龙庵	以上八十六都

· 延福· 卷二十五· 57~121

乡属	村名	堂号	户口 人数	基祖	开基与迁徙	人物简记与分都
延福	泉湖 栋头	櫛 溪	9 户	鼎	宋嘉定间(1208—1224)由 东向徙今地	男 18 女 12
延福	杨梅	崇 本	10 户	德 茂	宋昭定间(1228—1233)由 安福山庄徙今地	男 22 女 18
延福	岭下	文 远	10 户	尚 贤	明宣德间(1426—1435)由 金竹坑徙今地	男 19 女 18
延福	大園畲	中 和	20 户	正 文	明成化间(1465—1487)由 蔡里界溪徙今地	男 60 女 54
延福	新屋场	叙 伦	6 户	魁 伦	明嘉靖间(1522—1566)由 安福上辛里陂头徙	男 14 女 12
延福	庵下	从 理	7 户	汝 春	明万历年间(1573—1620)上 潭源徙今地	男 12 女 9
延福	亭溪	孝 思	8 户	恩 桂	明万历年间(1573—1620)由 大園畲徙今地(岭下)	男 14 女 18
延福	美头	世 恩	6 户	正 宣	明万历年间(1573—1620)由 梅塘石溪徙今地	男 12 女 11
延福	坪坑	崇 德	2 户	仕 传	明末(1640—1644)由大園 畲徙今地	男 4 女 4
延福	窑前	德 善	4 户	德 善	清初(1644—1648)由栋头 徙今地	男 9 女 8
延福	东水	光 裕	4 户	载 堂	清乾隆间(1736—1795)由 安福曾岩徙今地	男 9 女 12
延福	枣树下	积 庆	18 户	汉 郁	明初(1368—1372)由焮头 (沿山)徙今地	男 42 女 36
延福	月溪 刘氏	○	○	大 化	明宣德间(1426—1435)由 金塘徙今地	○
延福	麻溪 刘氏	敦 伦	○	士 鼎	明万历年间(1573~1620)由 炯村徙今地(麻陂)	○
延福	麻溪 罗汾	○	○	元 贞	清康熙间(1662~1722)由 梅溪徙今地	以上五十一都
延福	厚冈	仁 义	8 户	世 隆	宋太平兴国(1021~1031) 由田东合楼坪徙	男 20 女 19
延福	山背	敦 本	19 户	益	元至大间(1308~1311)由 东向櫛溪徙今地	男 48 女 47
延福	许溪	校 书	7 户	禄 所	明万历年间(1573~1620)由 义丰徙今地	男 11 女 9

庐陵刘氏志

乡属	村名	堂号	户口 人数	基祖	开基与迁徙	人物简记与分都
延福	桐家	余庆	6户	清	宋开禧间(1205—1207)由尚书上迁入	男7 女8
延福	玉壶前 刘氏	○	○	禹绩	明成化间(1465~1487)刘滔由雅泽徙今地	文丙 附生
延福	领源 刘氏	○	○	瑞清	明嘉靖辛酉(1561)由吉水下坪徙今地	○
延福	梅溪 刘氏	敦本	○	南台	明嘉靖间(1522~1566)由本里乌石徙今梅陂头	○
延福	寻塘 地前	○	○	兆良	明万历年间(1573~1620)由安福山庄村经笪桥徙	○
延福	塘东 刘氏	○	○	元棠	清乾隆间(1736~1795)由瑞州府徙今地	○
延福	浹陂 刘氏	余庆	○	世恩	清(1644~1911)由炯村徙今地	○
延福	寻塘 新屋场	○	○	仕仪	清乾隆壬申(1722)刘文元由地前徙今地	以上五十二都
延福	麻园	永和	8户	炳	明弘治间(1488~1505)由良石徙今地	男15 女14
延福	会源	恭慎	3户	三思	清康熙间(1662~1722)由良石徙今地	男4 女6
延福	岭上 刘氏	○	5户	玉堂	唐乾符间(874~879)由良石徙今地	男9 女12
延福	良石	燕贻	7户	处约	宋建炎间(1127~1130)由东向徙今地	男10 女17
延福	七亩塘	怡乐	10户	有文	宋景定间(1260~1264)由中陂徙今地	男17 女20
延福	西溪	本立	6户	近	明永乐间(1403~1424)由县城东门徙今地	男17 女14
延福	西坑	校书	7户	迅	明崇祯间(1628~1644)由中陂徙今地	男10 女12
延福	江前	余庆	10户	启文	明嘉靖间(1522~1566)由良石徙今地	男15 女12
延福	东向 榭溪	○	○	珍	乾符五年(878)由分宜白芒赘良石史氏梁开平间(907~911)徙今地	鄂 南唐开宝七年(974)进士 字仲翔 人物10位另见简录表
延福	环山 刘氏	○	○	启祥	明万历乙巳(1605)由巷口徙今地	○
延福	社下 刘氏	○	○	吉宇	明天启丁卯年(1627)由楼下徙今地	以上五十三都

乡属	村名	堂号	户口 人数	基祖	开基与迁徙	人物简记与分都
延福	西园	惇叙	49户 男93 女121	隆富	元大德(1297~1307)由西湖徙今地	鼎梅 国华 清附生 二十五 79
延福	大岭上	嘉善	2户	宽厚	明天顺间(1457~1464)由蓝陂徙今地	男5 女2
延福	丁田	务本	10户	启元 启贤	明嘉靖间(1522~1566)由良石徙今地	男25 女29
延福	桥头社西	○	5户	玉堂	明嘉靖间(1522~1566)由塘东徙今地	男9 女9
延福	堤桥	重伦	15户	宁本	明正统三年(1438)由吉水粉溪金家园徙今地	男19 女29 今属芳头村委土桥上村
延福	山头刘氏	○	2户	○	明万历年间(1573~1620)由东向徙今地	男3 女3
延福	藩溪凡田	怡怡	3户	耀祖	明万历年间(1573~1620)由上湖徙今地	男6 女5
延福	观背	至德	6户	国念	明嘉靖间(1522~1566)由良石徙今地	男11 女5
延福	西湖刘氏	○	○	发	宋建炎间(1127~1130)由东向徙今地	发 宋宣和辛丑(1121) 解试
延福	陂头刘氏	○	○	格言	宋嘉定间(1208~1224)由西湖徙今地	○
延福	桑溪廟前	○	○	彬	元大德间(1297~1307)由西湖徙今地	○
延福	松岭刘氏	○	○	庆文	明弘治间(1488~1505)由陂头徙今地	○
延福	段心刘氏	○	○	南冈	明嘉靖间(1522~1566)由陂头徙今地	以上五十四都
延福	斗山	敦本	1户	承义	明天启间(1621~1627)由吉水南洲徙今地	男1 女1
延福	隍北	敦本	54户 男72 女94	崇政	洪武间(1368~1398)由本乡柘塘徙今巷口下屋	溥 明景泰甲戌(1454)进士刑部主事浙江参政人物16位另见简录表 以上五十五都
延福	龙田	中和	40户 男54 女45	用静	宋景炎间(1276~1278)由东向柘溪徙今地	芳声 明万历乙酉举人人物14位另见简录表
延福	左边	翕和	3户	立山	清康熙时(1662~1722)由本乡龙田徙今地	男5 女3
延福	社江	源远	1户	育才	明初(1368~1372)由本乡塘下徙今地	男1 女2

庐陵刘氏志

乡属	村名	堂号	户口人数	基祖	开基与迁徙	人物简记与分都
延福	巷口	承映	2户	仲登	元大德间(1297~1307)由安成蜜湖徙今地	男3 女3
延福	官溪	中和	3户	勉植	元至正间(1341~1368)由凌源徙油田	男4 女2
延福	巷口刘氏	承庆	○	文义	明成化间(1465-1487)由蜜湖迁入	以上五十六都
延福	大廟前	秩叙	3户	尔从	明万历年(1573~1620)由西湖徙今地	男4 女4
延福	山西	宝善	7户	跃龙	明天启七年(1627)由龙田徙今地	男17 女14
延福	社坪	崇理	9户	绍胤	明崇祯间(1628~1644)由儒行熈头徙今地	男19女11 承烈 六品銜
延福	板陂	肇绪	4户	嘉祥	清宣统间(1909~1911)由隍北徙今地	男7女3 嘉祥 豫南赵县府 科长
延福	野鸡坑	明达	6户		由龙田徙今地	男10 女6
延福	井头	世庆	5户	鹤溪	由下七里徙今地	○男11女9
延福	松树下	朝贞	4户	玉堂	由良石徙今地	男6 女6
延福	板陂	和美	1户	玉堂	由龙田徙今地	男1 女1
延福	石山	积庆	2户	○	○	男4 女5
延福	大廟前	秩叙	10户	尔从	顺治甲申元年(1644)由良石徙今地	男18 女17
延福	井头	义和	6户	宣明	由安福梅田徙今地	男13 女11
延福	柘源刘氏	○	○	良	明嘉靖间(1522~1566)由陂头徙今地	○
延福	枣林刘氏	聚和	○	聚仰	明嘉靖间(1522~1566)由熈头(沿山)徙今地	○
延福	李家坊刘氏	○	○	上钊	清嘉庆间(1796~1820)由零都县徙今地	以上五十七都
延福	塘下刘氏	○	2户	陶中	明永乐甲申(1404)由油田冈陵徙今地	男4 女4
延福	鹭棲	柱德	7户	伟聪	明嘉靖间(1522~1566)由吉水松屏徙今地	男8 女9
延福	刘家坊	怡远	1户	砚楚	清康熙间(1662~1722)由陂头徙今油田	男2 女1

第六编·志谱徵鉴

乡属	村名	堂号	户口 人数	基祖	开基与迁徙	人物简记与分都
延福	羊木 刘氏	○	4户	○	○	男5 女7
延福	下岭 刘氏	○	1户	贵才	清时(1644~1911)由丁田 徙今地	男1 女1
延福	鹤溪	貽庆	10户 男16 女20	盛殷	元时(1279~1368)由安福 城门徙今地	化鯤 清邑庠生 以上五十八都
延福	湖坵	世经	7户	益谦	明洪武间(1368~1398)由 石溪天井徙今地	男13女15 蜜湖派
延福	武冈	集庆	5户	彦贞	明建文间(1399~1402)由 湖坵徙今油田七里	用敬 清廩生 男10女8
延福	盤山	培德	3户	好古	明万历年(1573~1620)由 丁田徙今地	男8 女9
延福	洪桥	嘉会	7户	焕文	明万历年(1573~1620)由 陂头徙今地	男10 女6
延福	乾坑 刘氏	○	○	广祥	清顺治间(1644~1661)由 吉水石溪徙今地	○
延福	里坑 刘氏	○	○	庆传	清乾隆间(1736~1795)由 赣州徙今地	○
延福	松山下 刘氏	○	○	贵发	清道光乙巳(1845)由七里 宝树下徙今地	以上五十九都
延福	桥头新 田南山	思远	30户	仲明	宋嘉泰间(1201~1204)由 良石徙今地	男52女53 士兴 京师大学预科毕业
延福	福塘	孝思	29户	永清	宋景炎二年(1277)由三舍 徙今岭背	男34女30 肇周 期鏞 均附生
延福	逢塘	追远	30户 男46 女46	清林	明洪武间(1368~1398)由 柘塘徙今地	大培 布政司理中銜加二级 鹏翔 榜元 锡藩 均附生 以上六十都
延福	沧溪	敦伦	100户 男150 女180	务慎	元至正间(1341~1368)由 良石徙今地	天镜 江川典史 人物6位另见简录表
延福	凌下	余庆	6户	朝佐	明永乐间(1403~1424)由 良石徙今地	男12 女10
延福	上坑溪 刘氏	○	10户	骊宰	由炯村徙今地	男23 女28
延福	炯村 刘氏	润兴	○	传一	清道光间(1821~1850)由 良石徙今地	兆发 赠奉政大夫 道存 州同銜加二级 以上六十一都
延福	麻冈杨 家刘氏	崇礼	6户	显祖	宋淳佑间(1241~1252)由 北源树院徙今地	男8 女12
延福	下桑源	大中	10户	或勉	明洪武间(1368~1398)由 义丰徙今地	男13 女20

庐陵刘氏志

乡属	村名	堂号	户口人数	基祖	开基与迁徙	人物简记与分都
延福	麻冈枣园圳头	聚星	7户	益宪	明景泰间(1450~1457)由焮头(沿山)徙今地	男15 女18
延福	长坑	光裕	10户	崇化	明嘉靖间(1522~1566)由炯溪徙今地	男18女25 旦晖 民国陆军上校参谋
延福	西坑	永思	4户	星安	清末(1907~1911)由湖头徙今地	男8 女8
延福	南广	爱敬	6户	陈寅	清中(1820~1826)由义丰徙今地	男15 女20
延福	夏场	敦本	3户	行山	清末(1907~1911)由焮头徙今地	男5 女7
延福	下桑源 东山刘	○	○	明德	明洪武间(1368~1398)由义丰徙今地	○
延福	沿山 刘氏	○	○	乘鹏	清康熙六年(1667)由麻冈俾塘徙今地	以上六十二都

《吉安县志》记载的《唐天宝六载青原碑记》——“七祖(刘行思)汉长沙定王發後”

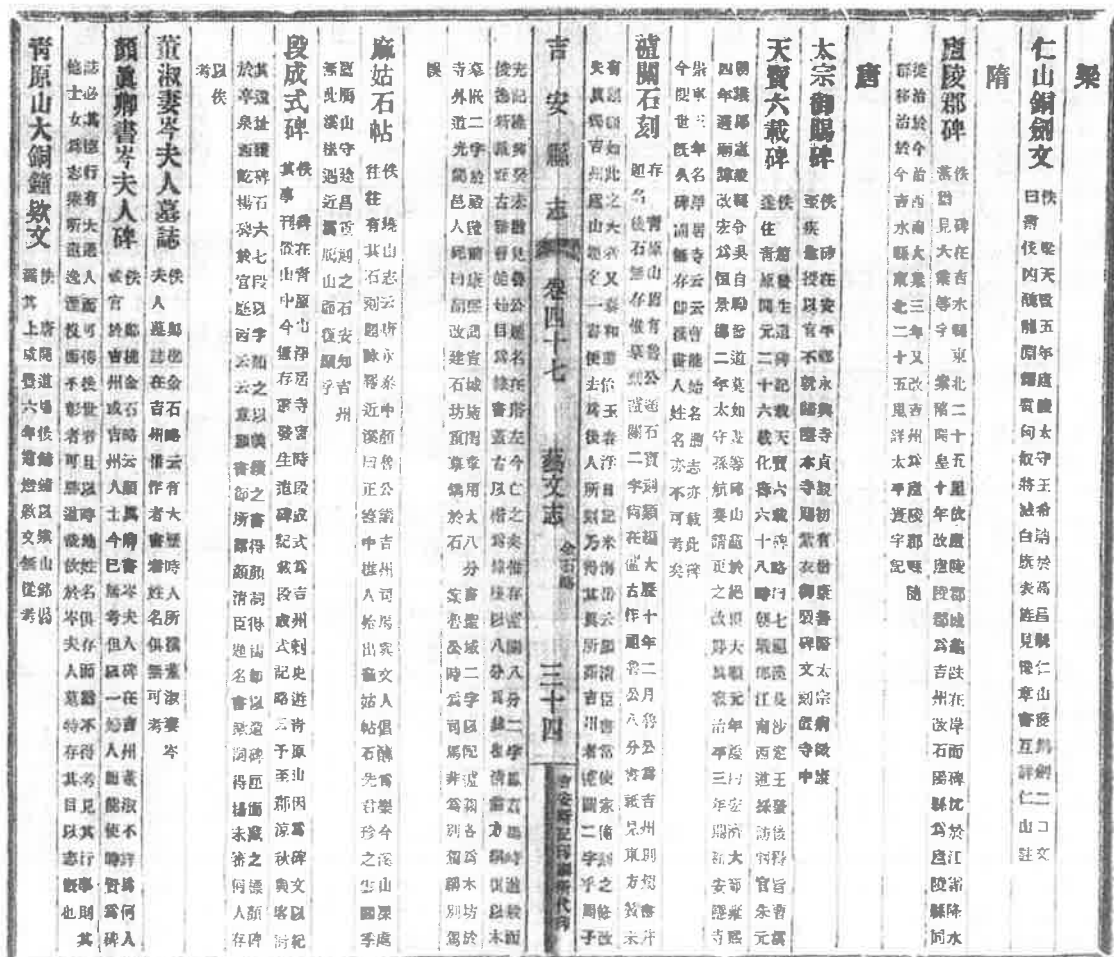

第七编



分派与始迁

千流百派卯金刀，累裔一族出陶唐，沛公叱咤风云日，
百代齐颂汉刘邦。济济你我思祖功，遍地家门天下旺。

三行
三本
显么一安孟公迎新月侍霁一刘开
刘甫

7.1 庐陵刘氏主要分派及其汉刘世系

【小旃派】

【简介】“旃”读“kuài 脍”，后来以近音写成“灌”。小旃。即今吉安县梅塘镇小旃村委小旃村。作为汉刘之裔，小旃刘氏出自楚元王刘交 30 世唐初金陵侯刘炎。刘交是高祖刘邦幼弟，好读书，多才艺。少年时曾在浮丘伯门下学《诗》。刘邦斩蛇起义，刘交随兄长征战疆场，成为西汉的开国功臣。刘交熟读诗书，在不少场合，刘邦喜欢带着他协理涉文事务。刘邦灭秦翦项得天下，先后设计诛灭诸异姓王，改立自家兄弟子侄为王。废韩信之后，刘邦将楚国一分为二，以刘贾为荆王，以刘交为楚王。刘交拥有薛郡、东海以及彭城 36 县之地，成为当时地盘较大的刘姓诸侯封国之主。在位 23 年，谥元王。太子刘辟非早卒，汉文帝以上邳侯刘郢客继位；郢客四年后去世，谥夷王。子刘戊继位。景帝时又以近亲之故，同时封刘交的另外 5 个儿子为侯。到汉宣帝时，楚国被废。楚元王的儿子中以休侯刘富最为有名，第四代刘向及其子刘歆，因创立目录学在中国文化史上占有重要地位。楚元王之裔迁徙古庐陵，始自 30 世在唐初建国有功的金陵侯刘炎。贞观十五年（641）刘炎自长沙徙居吉州，辟地永新汶水建村。刘炎十五世刘汴，乾德戊辰（968）由汶水开基庐陵小旃，谱称“小旃刘氏汴公始”。除小旃外，派衍吉安县与吉州区、青原区的主要村落有：由芳径分迁的永阳镇油沙渡、马田、宋瓦三村；永阳东园刘家；兴桥镇柞树下、石壁、佳山等村。绍兴辛亥（1131）刘竹轩由小旃始迁邻县泰和，石山乡老屋刘家、大塘边、王家等村都是其后世所分衍。南宋著名爱国词人刘辰翁（1232—1297）是庐陵小旃人。宋宝祐六年戊午（1258）第一次联合续修族谱的庐陵小旃派，由文天祥作序，现已收入本志。

【佳山派】青原区值夏镇佳山敦本堂刘氏、阳门学圣堂刘氏也是小旃基祖刘汴的后裔。佳山刘氏来自江口晏溪，以刘子正为开基始祖。谱载，值夏佳山派刘氏始祖刘子正是楚元王刘交的第 62 代孙，原籍儒林乡七十四都江口晏溪，明朝时由江口迁居庐陵县七十四都儒林乡佳山村，成为值夏刘氏的开基始祖。

【汉刘世系】刘清，古丰刘氏始祖→刘仁，讳荣，号丰公→刘熹，名昂，字执嘉，号显初，又号太平，高祖尊为太公太上皇。子四：伯、仲、邦（汉高祖）、交→刘交，高祖刘邦同父异母幼弟，封楚元王→刘和春，讳礼，汉宗正，先封平陆侯，第四任楚王；谥文王→刘如泰（庶子）→刘平心→刘允瞻→刘通泰→刘福祉→刘安庆→刘用中→刘惠仁→刘靖安→刘敬修→刘瑞可→刘伯林→刘仁美→刘绍祖→刘天明→刘韶朗→刘如朋→刘均雅→刘孟隆→刘仲素→刘德远→刘峻因→刘学渊→刘如困→刘恒敏→刘月潭→刘仕芳→刘炎，交公三十世孙；尊为庐陵基祖。隋大业戊辰（608）生。唐武德间（618—626）大举义兵征隋迎唐军，三战三捷有功，授骠骑将军，封金陵侯。贞观十五年（641）自长沙徙居吉州。永新汶水为第一祖居村。贞观二十一年（647）续封开国忠臣武定侯。唐上元乙亥（675）三月十一歿，葬永新城西五里枫木山龙形午丁向→刘澄，唐显庆辛酉（661）举进士，任户部侍中→刘如鑑→刘悦→刘谨→刘轩，唐景隆己酉（709）举进士，拜国子监博士→刘赞→刘霁→刘袭→刘判→刘齐，太和九年（835）举进士；任徐州知州，升浙江廉访观察史→刘全→刘如祖→刘挺，子二：刘炎，刘钦（字秋崖，乾德间拜殿中侍御史）→刘汴，字洪崖，刘炎十五世，北宋建隆二年辛酉（961）进士，拜御史中丞。乾德戊辰（968）由永新汶水开基庐陵小旃。

【值夏佳山派世系】刘洪崖（庐陵小旃基祖）→刘云叟→刘太康→刘光行→刘明卿→刘三十→刘舜臣→刘宁窗→刘显祖→刘同成→刘文溪→刘冰壶→刘念六→刘文二郎→刘明甫→刘关二→刘以诚→刘祉廷→刘子正（佳山基祖）。

——据民国九年（1920）《庐陵小旃芳径甘溪刘氏五修族谱》。

【茨溪派】

【简介】茨溪位于安福西乡严田镇。茨溪刘氏属汉高祖刘邦曾孙长沙定王刘发次子安成思侯刘苍的直系后裔总支的后代。汉武帝元光六年(前129)刘苍25岁时授封安成侯，从长沙徙迁安成郡，侯府设今安福县严田镇茨溪汤村。“汤村”即指此地曾为当年安成侯的“汤沐邑”所在。在该镇横屋村委牛坊坵组的葱翠竹林中，生长着一株远近闻名的卧龙古樟(如图)。相传，这就是当年安成侯府安家此地的千年见证。古樟蔽天遮日，枝繁叶茂，似蟠龙卧地而伏，苍穹皆庇，世所罕见，“卧龙樟”由此得名。



清代《郡马刘氏族谱》载，继第二代安成侯刘自当(即刘当)逝世后，西汉昭帝元平元年(前74)，思侯刘苍之孙、第三代安成侯刘寿光承袭安成侯爵位不久，朝廷削去侯位，“仍食钦风、永嘉二乡(今安福县洲湖、甘洛、寮塘3乡镇辖地)禄贡”，刘寿光遂隐居谷口(今属安福县寮塘乡)，生子四：方继、锡、乔、楚。长子刘方继，后代传衍今青原区的庐陵河东派与富田江陰派。次子刘锡，后代传衍安福白石固冈(今甘洛乡藕塘)派、庐陵夏派、安成蜜湖派。刘寿光第三子刘乔，后世派衍中唐刘景传裔的东冈派与唐末、宋初刘德言传裔的水部派，以及唐末五处士传裔的茨溪派。第四子刘楚，分迁居于荆山。刘寿光的后代均称世居吉村，它是现知在汤村之外的安成刘氏又一处最早祖居地。庐陵沙田派

族谱记，岳州经历刘治本任满，由吉村迁居庐陵安平乡同睦观下，再迁而形成现吉安县梅塘刘氏沙田派与东门派。

现据庐陵甘村派族谱考证，安福吉村(东圃)刘氏，系由长沙定王第十三子春陵侯刘买位下所派衍。唐太宗贞观四年(630)，邦公二十五世孙刘绍荣官任吉州刺史。至四十一世祖刘信、刘敏、刘惠兄弟，以其远祖春陵侯刘买之兄、长沙定王次子刘苍曾封安成，遂安家于故安成侯国封地范围内。长兄刘信，字允言，首择吉村岭下，绍圣四年(1097)再迁东圃定居。

今天的茨溪刘氏，由第三代安成侯刘寿光四子方继、锡、乔、楚后裔回到安成侯府旧地所分衍，后世称新茨溪派。汤村刘氏，即新老茨溪刘氏，裔孙或分徙或播迁各地，形成安成思侯后裔的不同派系，是安福县境内，乃至在吉安各市、县、区60多万本籍刘氏人数最多的主体。当时留居茨溪的安成思侯刘苍后裔，也因年代久远，经历元代兵燹，世系难以详考。

现存清乾隆甲戌(1754)《茨溪刘氏族谱》记，思侯苍生子四：当(自当)、俭、仰、廓。长子刘当(自当)继位安成侯。次子刘俭后代“迁(因迁移)，去居螺川(离安成定居吉州城北螺川)；赤乌(238—250)策中(参加三国吴廷试被选中任职)，历豫章守；妣颜氏。子亮。亮公任南阳太守，赐紫光禄丞。”有后裔传迁四川江津德感六合。刘寿光为刘当(自当)长子，另有胞弟刘育，后世传迁湖南华容刘氏育公一脉。

唐末，茨溪刘氏基祖五处士兄弟四人，因避黄巢乱，从父兄家族居于楚南(今湖南)。父去世，其中有兄弟回徙今分宜白芒。四处士子由白芒迁安福山庄桑田，十处士与十六处士迁笪桥，其后代又从桑田、笪桥继迁山庄东冈、枫田簪石、竹江灌桥与义枥、庐陵河山与高沙等地。而五处士奉母郑氏回归汤市的茨溪老家。元代文学家、翰林学士承旨欧阳玄(元功)撰《赠应奉翰林文学从仕郎刘君墓志铭》载：“公(从仕郎刘君)十四祖曰五处士，

行
文
目
录
上
后
德
中
邦
任
田
名

初徙城西汤村，（属）晋安复县也。处士生唐末五季，有善行于其乡。”五处士生子三：琉、璠、璞。刘琉生二子，与长子刘诚回楚南故地；次子刘璠自居汤村，生五子：继父居塘边，纘父居路背，緝父居前岸，显父居上江，绍父居下江。刘璠入赘南唐御史大夫彭仁祜，定居北乡赤谷。刘璞举进士，赘居南乡上井；此为今安福三舍刘氏的世居地。长子刘咨迁居城西西溪。因年代久远，安福与庐陵本地所存族谱缺损，第三代安成侯刘寿光四子以下至唐末五处士的世系仅仅依据本地族谱，难以查考。

【茨溪派纪前世系释疑】由塘边派迁徙云南，后裔在经开区工作的刘长勇，保存了一部《茨溪刘氏族谱》，其中的《茨溪原委分派图系》记载，五处士“字伯道，唐乾符中（874—879），兄弟四人从父，讳世熹，避黄巢乱于湖南。父歿，独奉母郑夫人归汤村故址居焉”。这段经历也保存在由广州图书馆收藏的民国十九年（1939）《沅江刘氏四修支谱》中。在作为谱首的“刘氏源流谱序·二九页”末尾，这样写道“僖宗乾符间（874—879），我处士兄弟四人从父党、宗族走黄巢乱，住长沙。（途）归袁之宜春，四处士之子卜居宜春之白芒，五处士卜居安成之茨溪汤村。我处士住安成县北清化乡桑田，十六处士居安成城北笪桥。”再查《沅江刘氏四修支谱》，可以追溯到东冈刘氏的始祖刘景之父、唐安成令刘愷，在沅江刘氏的唐代先祖中，有一位正是刘愷的胞弟刘惇。这三部族谱互相补充与对接，揭示了遗失千年以上、再由本节列举的茨溪刘氏由汉代以来世系相承的汉刘祖源。在沅江族谱的“江右始迁祖盛公位下派序”中，第二一七页这样介绍：“江右始祖盛，字茂叔，世居安成。仕唐，官宜春令；以军功封郡侯。居官勤慎，处事明决，民无疾苦，狱无冤屈。以权奸当政，辞为不合，解组隐居，合饷白石冈。唐乾符间（874—879），避黄巢乱，携其四子走湖南，遍历川湘，泛览山水，将卜宅湖湘，未遂而卒。唐开成丙辰（836）生，天祐乙丑（905）卒；寿七十岁。葬袁州宜春县古松林，即今黑石沟。夫妇合冢，至今兆城巍然，古碑犹在。配李氏，先公十年卒，寿六十一岁。子四，洽、泳、潘、潜。”长子刘洽，行四郎，勤经学古，寄隐清高，住宜春县白芒，别号白芒处士。次子刘泳，行五郎，住安成茨溪汤村，闭户读书，不求仕进，别号茨溪处士，即五处士。三子刘潘，字便山，行十五郎，博学能文，隐居不仕，与兄子进士刘璞吟和成牒，杨诚斋为之作跋行世；号桑田处士，安福观溪始祖。四子刘潜，行十六郎，字如渊，积学力行，放情诗酒，居住城北笪桥，号笪桥处士。刘洽长子刘琦，由乡贡请试贤良，后晋天福中（936—944），举授吉州经学博士。晚年偕子侄迁徙永新安仁乡高迁里定居，为永新派始祖。该沅江族谱的世表中并称，北宋进士、宰相刘沆即为刘琦第五世后裔。上述记述，解开了茨溪派刘氏汉祖名讳的千古之谜。

【茨溪八派】五处士后代主要分八派：(1)塘边派：五处士四世孙从汤村分居。生三子：益、增、粹。至十六世刘敦复，字子定，于元末分迁连村葛溪，匾其居为“知止”。十八世刘珂，由葛溪再徙庐陵六都高沙花园，现吉州区曲濂镇彭家坊村委花园村。清初，葛溪刘氏一支迁寮塘口塘。(2)路背派：十九世刘纪，由葛溪回迁故址塘边忠义坊。至二十七世刘绳忠，回迁茨溪牛坊坵。(3)前岸派：五处士四世孙刘緝父，分居前岸，后世衍前岸派。(4)上江派：五处士四世孙刘显父，分居上江边，衍上江派。(5)西溪派：五处士第三子刘璞之后代所衍。(6)下江派：五处士四世孙刘绍父，分居下江，现名竹山下，后世衍下江派。(7)衡阳派：五处士长子刘琉再徙楚南后代所衍。(8)赤谷派：五处士第三子刘璠留居后代所衍。

【塘边刘氏】晋咸和间（326—334）司徒椽（司徒的副官）刘怀溪由茨溪徙湖南湘乡中村湘家；后世客居。至唐乾符年间（874—879）五处士，字伯道，为避黄巢乱世，奉母郑氏回迁茨溪汤村司徒椽故居。生子三：琉、璠、璞。璞，后唐长兴辛卯（931）进士。璠，任御史，彭仁祜女婿。琉，不受南唐爵，同光时（923—926）从楚王马殷有军功，衡湘赐田五万亩，复居湘乡中村。次子刘璠，名景洪，仕中书舍人，后汉乾祐末年（950）隐居更名刘栗，回徙安福南乡古塘边，为塘边刘氏一世祖。刘栗生五子，后世派衍四方。十四世

刘芳道为平洲派祖，后世续迁永新。十五世刘纯，字博文，号文园，刘敦复之子，由塘边迁葛溪（今山庄连村葛洲），明朝忠臣刘球即其后裔。十五世刘一郎，字景祥，生元皇庆壬子（1312）为莲塘派祖，后裔分徙贵州、广西、湖南、四川。十五世又有二祖联袂分徙社洲，为社洲基祖。塘边明德堂支谱（草）载，该房自十六世房祖刘昌沛始，至民国二十八年（1939），十六世至三十世，历代有外迁，派衍至云南、四川、广西、湖南等地。

【洋溪刘氏】茨溪族谱记载，思侯苍公二十世刘镛，为青州总管；生刘泳，为安州别驾。刘泳生刘用，为唐参军。刘用生刘杲，为衡州长史。刘杲生刘富，为安福令。刘富致仕后，择洋溪定居，为始祖。刘富生子三：遂、晟、侗。刘侗生六子：駉、暹、韶、畚、全、郁。长子刘駉，任永州司马，生八子：应祥、应祺、应祀、应礼、应佑（安福上市、冈上祖）、应僖、应祐（安福桥头祖）、应祖。该“八应”兄弟中有“六应”后裔，衍播于安福县之外的四面八方。

【郡马刘氏】又称谷口刘氏。《郡马刘氏族谱·凡例》中说，“题曰《郡马刘氏族谱》，吾族旧谱称谷口刘氏。谷口为郡马生长之地，迨后子孙散徙，今唯存故址而已。不曰谷口者，防混冒也。”谷口二十六世刘淑，娶唐公主李氏八娘，封都尉。谷口宋代迁本地梅坑一世祖刘昂，为安成思侯五十三世，字焱，一字存辉，“年十五时，庐陵王选为驸马，得配郡（公）主赵氏孟，”著有《梅坑诗草》；生二子，长子刘和，字伯融，元孙刘硕，任如皋县令，迁江口（冈口），为江口派祖。次子刘穆，字伯雍，名兴国，任幽州宣抚使，致仕（离职）后迁梅林，为梅林派祖。裔孙刘宾贤，明永乐二年（1404）迁同里曾石（簪石），为派祖。吉安县大冲社弦上刘氏属郡马谷口刘氏所分衍，“汉刘世系”详见本志的该村简介。

【庐陵花园派】茨溪五处士后裔外迁，分居安福塘边，再迁北乡葛溪后，宋宝佑年间（1253—1258）移家徙入庐陵五都高沙花园。族裔刘叔毖，明授沅陵知县；历任北京工部员外郎、《永乐大典》副总裁；升辰州（湖南怀化）同知。永乐十八年（1420）卒于北京宫殿建筑工地。《大明太宗文皇帝实录·卷二百三十》记生平。刘英，永乐十六年（1418）进士、宣德十年（1435）升授大理寺卿。刘佐禹，清末洋务派人士。咸丰至同治年间（1851—1874）钦加二品衔，荣履资政大夫。以直隶知州首任金陵制造局总管；调江苏补用道；署理江南盐巡道。明清以来，该派分衍至古庐陵的主要村庄有：吉州区曲濂镇彭家坊花园村、吉安县永和镇小湖山、青原区天玉镇桥上村委院背等地。此外，还有后裔主要分衍在江苏南京、广西桂林等省区。

【汉刘世系】1 高祖邦公→2 文帝刘恒→3 景帝刘启→4 长沙定王刘发（景帝第七子）→5 安成思侯刘苍，定王次子；元光六年（前129）七月己巳授封→6 安成金侯刘當（自當）元鼎六年（前111）授封；子二：寿光、育（传裔湖南华容刘氏育公派）→7 安成节侯刘寿光，太初二年（前103）授封，汉昭帝元平元年（前74）国除，隐居永嘉（今寮塘乡）谷口，仍食钦风、永嘉二乡禄贡，遂世家焉。子四：方继、锡、乔、楚→8 刘乔，寿光第三子，字谿谷→9 刘巳，字正中，安福州（颍州）知州；子二：鼎、鼐→10 刘鼎，字宏大，任庐陵（吉州）太守→11 刘信，字贵实，弘农太守。子二：祗、英。英衍唐末刘德音，水部派始祖（昭宗乾宁元年/894年生）→12 刘祗，豫章郡太守，官秩二千石；豫章刘氏始祖。子二：刘宠、刘據。刘宠在顺帝时（125—144）績錄豫章郡太守→13 刘據，刘祗次子；永建年间（126—131）历官大司农，改授尚书，居九卿之列；解组居筠州，又作筠阳，今高安；为筠州刘氏始祖→14 刘文永，三子：道广、德广、仁广→15 刘德广，字汉中→16 刘修，字能大。平蜀有功，封魏夷王。生子五：仁义礼智信→17 刘智，刘修第四子。字君晓，子二：忠、恕→18 刘忠，任广宁令。起兵讨王莽，战死沙场。刘恕子二：瑚、璉→19 刘璉，江州守→20 刘道明，官黄州刺史→21 刘源，子六：行中、文中、建中、执中、万中、居中→22 刘建中，东汉延熹中（158—166）由会稽守晋升司空→23 刘宠→24 刘大韶，子二：孟

章、季章→25 刘孟章，子二：政、敏→26 刘敏，汉阳令；子二：居义、居仁→27 刘居仁→28 刘宪，荆州刺史；子二：有观、有明→29 刘有观→30 刘显，晋兴宁间（363—365）仕获鹿主簿；三子：经、纶、縡→31 刘纶，三子：威、肃、严→32 刘肃→33 刘迈，子三：思德、思礼、思名→34 刘思名→35 刘阳，二子：覲、观→36 刘覲，隐士。四子：实、宜、宾、采→37 刘宾，子二：愷、惇。刘愷，唐天宝间安成令。子刘景，传裔东冈刘氏，为一世祖→38 刘惇→39 刘泉，仕唐任邛州刺史。扈蹕间，西幸，留守京华→40 刘嘉，汉州别驾→41 刘常，渠州司户；子三：震、雲、霆→42 刘云，通化令；子二：艾、裘→43 刘艾，建德令→44 刘晟，果州录事；子二：訏、谟→45 刘谟，江安令→46 刘盛，即刘世熹，江右始祖。宜春令，封郡侯。子四：洽，行四郎，白芒处士；泳，字伯道，行五郎，茨溪五处士；潘，号便山，行十五郎，桑田处士，生大渊，居安成观溪，派衍宁乡观溪派刘氏；潜，行十六郎，笪桥处士→47 刘伯道，讳泳，行五郎，即五处士；唐末由楚南返安成汤村，尊为茨溪派基祖。后裔再分衍茨溪八大支派。

——据清乾隆甲戌（1754）《茨溪刘氏族谱》；民国十五年（1926）《东冈山庄刘氏族谱》；民国十九年（1939）《沅江刘氏四修支谱》；《泸瀟人家·2005》；湖南《安成宁乡刘氏五修族谱》。

【庐陵河东派】

【简介】在风景秀美、人文鼎盛的吉安市青原区境内，长沙定王刘发次子安成思侯刘苍的后裔有一支出自第二代安成侯刘當长孙刘方继，即由长沙定王 30 世、唐玄宗时侍书御史刘苒所派衍；又主要分布在原属庐陵县纯化乡七十六、七十七、七十八都的赣江以东地区，故称庐陵河东派。在其祖居地泰和又称珠林派。刘苒生二子。长子刘义，字宣制，号松泉居士；次子刘伶，官吉州刺史，后裔分衍青原富田江陰。长沙定王 31 世刘义生五子，长子刘柔，字达顺，留居中村，后裔又远迁湖南茶陵。次子刘惇，字达善，号厚庵，唐朝大中五年（851）迁居河南白水；裔衍文陂竹山与吉安县官田周路刘氏。三子刘俭，字达清，迁居吉阳筠州。四子刘简，字达忠，号诚庵，唐朝大中二年（849）迁居吉州永新县中村；五子刘朴，字达素，号泊庵，迁居金陵（今南京）。长沙定王 36 世刘况，刘苒曾孙刘宏之子，后唐天成三年戊子（928）进士，次年特敕翰林学士。因杨行密结党谋反事件，与兄刘雅、弟刘戎避祸，由金陵徙西昌珠林，又称珠浦，即今泰和县塘洲镇横塘村。珠林 49 世孙刘仲伦、刘仲信兄弟，迁居庐陵县淳化乡七十七都，即今青原区新圩镇黄塘（凰塘），村祠“正伦堂”。刘仲信的后裔徙居庐陵县淳化乡七十八都城山，今属青原区新圩镇，祖祠“孝永堂”。地处赣江西岸的吉安凤凰镇陶溪、大路边，与分迁的横江镇合俚下，均由泰和珠林所分衍。

【汉刘世系】高祖邦公→文帝刘恒→景帝刘启→1 长沙定王刘发（景帝第七子）→2 安成思侯刘苍，字瑞蔼，定王次子；元光六年（前 129）七月己巳授封→3 安成金侯刘當（自當）元鼎六年（前 111）授封；子二：寿光、育（传裔湖南华容刘氏）→4 安成节侯刘寿光，太初二年（前 103 年）授封，汉昭帝元平元年（前 74 年）国除，隐居永嘉（今属寮塘）谷口，仍食钦风、永嘉二乡禄贡，遂世代居于其境内。子四：方继、锡、乔、楚→5 刘方继→6 刘喜→7 刘兴→8 刘孝，又名刘礼，与安众侯刘崇一道起兵反王莽→9 刘廊，又名刘隆，字元伯，东汉初官任车骑议郎→10 刘渐，东汉明帝时官任渔阳司马→11 刘俊，和帝时官任谒者→12 刘朔→13 刘宿→14 刘瑛→15 刘渊彻，官任豫章太守→16 刘铿，又名刘惇，字子仁，三国吴（222—280）任庐陵太守→17 刘烈→18 刘岫（云）→19 刘珣→20 刘正立→21 刘暉，东晋惠帝时官任司隶校尉，刘裕灭晋后辞职回乡→22 刘时宪→23 刘哲→24 刘璟，唐初官任寿州都督→25 刘务→26 刘镐闾，唐太宗时官任国子祭酒→27 刘昌雅，官任翰林待诏→28

刘环忠→29 刘超→30 刘苒禄，唐玄宗时（713—756）官任侍书御史。子二：刘义、刘伶（衍富田江陰派）。

【竹山镜湖派】→31 刘义→32 刘惇，二子：刘瑞龙、刘宏→33 刘瑞龙→34 刘汉鼎→35 刘玉瓚→36 刘持己→37 刘澄冕→38 刘清胄→39 刘承华→40 刘尧宇→41 刘运昭→42 刘名忠→43 刘望福→44 刘宾→45 刘尊英→46 刘崇章→47 刘必校→48 刘福贞→49 刘才智，生二子：刘永喻、刘永忠→50 刘永瑜，二子：刘佑池、刘佑通→51 刘佑池，文陂乡竹山村庆远堂基祖。刘佑通，文陂乡镜湖村一德堂基祖。后裔再迁值夏，辟基平原（平原）、桐溪、金洲等村。

【富田杨渡派】→49 刘才智→50 刘永忠，才智次子→51 刘佑爵，字仲伯，迁居庐陵（吉安）云楼乡杨渡村（今属青原区富田镇），为永忍堂基祖。

【新圩黄塘派】→31 刘义→32 刘惇→33 刘宏→34 刘况（871—968）后唐天成四年（929）举进士，授翰林学士。年老致仕居金陵（今南京）。与兄雅、弟戎为避乱，三人结伴同徙庐陵，择西昌珠林（今泰和县塘洲镇横塘村）定居→35 刘嵩→36 刘逊→37 刘瓚→38 刘谅，子四：利济、利宿、利简、利概→39 刘利济，敕赐国子助教；子四：宗海、好先（大庾县簿）、宗闵（举人）、好师十郎→40 刘宗海→41 刘毅→42 刘元振→43 刘麾，念四，承事郎→44 刘世德，十五郎，宋绍熙二年（1191）徙居庐陵淳塘。为珠林基祖况公十一世。子四：崇雯、尚雯、宗雯、習雯→45 刘宗雯，子三：安邦、安善、安化→46 刘安邦→47 刘仕恭→48 刘彦辉，子三：仲伯、仲伦、仲信→49 刘仲伦，迁居黄塘边，为基祖。

【文陂沙湾派】→39 刘利济→40 刘好先→41 刘融→42 刘锴→43 刘籥→44 刘端卿→45 刘翰简，自南京迁江口吉陵，落籍庐陵县淳（纯）化乡七十九都沙湾，今属青原区文陂镇，存古堂基祖。

【新圩栋头岭派】34 刘况，后唐天成四年（929）进士；泰和珠林基祖→35 刘嵩→36 刘逊→37 刘珪→38 刘文德→39 刘鹏→40 刘志标→41 刘尚贤→42 刘珙→43 刘祖诏→44 刘学麟→45 刘逢礼→46 刘文郎→47 刘光国→48 刘戈郎→49 刘子桂→50 刘湛→51 刘才耀→52 刘慕泰→53 刘显佐→54 刘宸→55 刘守元→56 刘邦显→57 刘存华，栋头岭基祖。

【文陂螺溪赤塘派】39 刘利济→40 刘好先→41 刘融→42 刘锴→43 刘籥→44 刘端卿→45 刘夷简→46 刘震→47 刘鏊→48 刘万顷→49 刘成器→50 刘复生→51 刘应辰→52 刘文辉→53 刘庭槐→54 刘回孙→55 刘一匡，子汉杰、汉佐，分别派衍螺溪与赤塘→56 刘汉杰，生子刘元贞，文陂乡螺溪永思堂基祖。胞弟刘汉佐，生子刘元顺，再自螺溪迁居本乡赤塘，为崇伦堂基祖。

【值夏小江边支派世系】39 刘利济→40 刘宗闵→41 刘章→42 刘铛→43 刘开先→44 刘端祥→45 刘庠→46 刘应中→47 刘克嘉→48 刘良→49 刘士元→50 刘如纶，值夏小江边基祖。

【吉水夏朗派】上承泰和珠林基祖刘况→35 刘嵩，珠林基祖刘况长子→36 刘逊→37 刘瓚→38 刘谅→39 刘利济→40 刘宗海→41 刘轸→42 刘南→43 刘开→44 刘世昌，吉水夏朗基祖。

【富田江陰派及其世系】唐玄宗时侍书御史刘苒禄生次子刘伶，伶生刘岳。刘岳之子刘显文，迁居今青原区富田镇江陰（又称江背），尊为基祖。刘显文为安成思侯苍 33 世。江陰村同时也是共和国三位开国少将刘华香、刘贤权、刘昂的故里。江陰刘氏 20 代后又分为数支：38 世刘昉生七子，第五子刘宗，号英迈，迁居今吉水县水南镇沙田村开基，为沙田村基祖，堂号聚奎堂。41 世刘公才生子刘彦琛，宋代由庐陵县富田江陰村迁本乡夏坪村开基，后裔以“集义堂”为堂号。42 世刘彦琛生子刘惠民，刘惠民生子刘世瑞，刘世瑞生子刘宗敬，刘宗敬生子刘迪哲，刘迪哲生子刘文贵，刘文贵生子刘均庆。刘均庆又从吉安富田夏坪村迁居泰和县灌溪小水村另立基业，后裔称为“清伦堂”刘氏。42 世刘仲敬次子

刘原嘉，生刘子直，刘子直生刘安吉，从富田江陰迁庐陵县纯化乡七十九都东园村开基，后裔以“崇古堂”为堂号。富田东江村“明善堂”刘氏，亦由江陰再分。其世系为：30 刘莠禄，唐玄宗时官任侍书御史，子二：刘义（衍文陂竹山派）、刘伶。31 刘伶→32 刘岳→33 刘显文（江陰始祖）→34 刘弥→35 刘升→36 刘祚→37 刘评→38 刘昉→39 刘宇→40 刘起，子二：刘公茂、刘公才→41 刘公茂→42 刘仲敬→43 刘原信，仲敬长子，留居富田江陰，尊为“复古堂”基祖。

——据《黄塘刘氏六修族谱·1992》；《竹山杨渡刘氏族谱·2014》，《江陰刘氏族谱·1996》。注：宋咸淳十年甲戌（1274）署名文溪的谱序称：江陰始祖刘显文汉代祖先“世居长沙”，这也表明，江陰派刘氏属于长沙定王刘发的后裔。

【董富派】

【简介】董富，南唐由庐陵县划出，原属吉水县葛山乡；今属文峰镇，位于县城东南方向 20 千米的天玉山东麓，山峦迭秀，壤沃泉清。西麓现属青原区天玉镇。族谱初修于宋建炎丁未（1127），由胡铨（1102—1180）作序。据民国二十六年（1937）董富丰山《刘有显公支派族谱》现存第二次重修谱序记，董富刘氏系出西汉长沙定王刘发第三子宜春侯刘成。宜春侯国管辖今江西袁河流域城区，包括今袁州区、新余市、萍乡市一部和樟树市一部。该谱序作于“元至正辛巳（1341）孟冬月”。明建文二年庚辰（1400）刘尧章三修家乘，董富姻家、建文二年（1400）庚辰科状元、内阁首辅胡广（1370—1418）承其先祖、一修董富派族谱时胡铨所作谱序，仍然沿称宜春敬侯刘成为董富西汉之祖。自宜春侯刘成衍传至东冈神背基祖名讳失考。族谱记刘崇，安成东冈神背十八世刘矩曾孙，字伯高，是为董富始祖。刘崇妻室董氏，家族富有，董富就成了吉水中鹄乡五十三都的地片之名。刘崇父刘纶，生三子，刘崇为长子。唐天宝年间（742—756）由安福东冈神背迁徙，至吉邑城南居董湖（今属吉水，称董富）开派。刘纶次子刘嵩，迁居虎溪大坑，后世衍现青原区东固东溪刘氏。三子刘曦，迁居庐村官巷口。

【汉刘祖源释疑】现存谱牒继民国二十六年（1937）之后，上世纪 1998 年第十一次续修族谱，此时认为长沙定王 30 世、唐玄宗侍书御史刘莠禄生次子刘伶，刘伶生长子刘崇。这一说法没有注明出处，缺乏必要的考证。此说将刘崇唐天宝间（742—756）开基董富，挪后到宋建隆元年（960）。元代续修谱牒所存谱序称：东冈神背十八世祖刘矩，生散骑常侍刘缙，缙生刘纶，纶生三子：刘崇、刘嵩、刘曦。由此可知，刘崇的父称不是江陰派始祖刘伶。

【董富派】刘氏居住在现今的炉村村委会上边与下边（下田）。董富始祖四世孙刘一飞初修族谱。刘崇生五子：琏、珂、璠、瑜、瑚。璠生子二：侑、俊。侑生子三：一飞、万里、万顷。万顷生七子：彩、昆、宰、昱、填、洪、沈。刘沈生四子：执权、执通、执亮、执偕。刘执权生六子：元寿、元皋、元琪、元璧、汝霖、元弼。刘琪生六子：让逊、让学、让儒、让菜、让宣、让宜。后裔派衍四方，如江西泰和、万安；赣州信丰、零都；以及临江、袁州。吉水同水丰山、南陇；螺田江边辛山；庐陵值夏匡坊、楼下、登瀛坊。五世刘琰甫、刘璜甫、刘琏甫徙居庐陵樟山。七世刘汝霖徙居湖南耒阳。

【吉水丰山派】元大德戊戌（1298）吉水董富基祖刘崇十三世孙刘有显由董富迁入本县同水乡六十都福源里丰山；今属尚贤乡。刘有显五世孙刘咏沂，以明经任播州教授；咏沂生子刘丕武，明永乐戊子（1408）乡试，选授卫王府纪缙。丕武生三子，长刘训，次刘诚，两人同科中永乐癸卯（1423）乡试。第三子刘谕，正统乙丑（1445）商辂榜进士；由广东布政升任兵部左侍郎。刘谕子刘原弼，以湖广籍中景泰癸酉（1453）乡试，再以江西吉水籍中景泰丙子（1456）乡试，传为美谈。丰山派历有迁徙，六世刘棋安，迁居本里下

长坪；七世刘师孟，迁阜田东坑；八世刘原昌，徙居庐陵丰塘大院；九世刘命直，迁居丰山台州边；十一世刘天锡，迁居丰山右边，称锦荣派；十二世刘应选，徙居庐陵仁塘；十七世刘景隆，徙居米头；十六世刘旭林，由锦荣派迁居枫江墟；十八世刘智仁，迁居吉水七都林塘；十八世刘永礼，由下长坪再迁分宜桑林牛栏岭下。

【东固东溪派】董富基祖刘崇胞弟刘嵩，字达道，东冈神背伦公次子。南唐保大十四年（956）隐居吉水文昌乡四十七都虎溪大坑（今属青原区富滩），谱牒初修于北宋咸平四年（1027），尊为“吉文虎溪”基祖。生子三：懋、忠、恕。刘嵩传长子刘懋，衍 22 世刘元伯，明正统四年（1439）开基于今青原区东固东溪，为基祖。其衍传世系为：1 刘嵩，字达道，伦公次子；南唐保大十四年（956）隐居吉水文昌乡四十七都古富虎溪大坑（今属富滩），尊为“吉文虎溪”基祖；子三：懋、忠、恕→2 刘懋，字昭德，子二：文粹、文焕（徙居沪江溪陵）→3 刘文粹，二子：长珪，字伯瑛；次珪，字伯玉，分居本里乾州→4 刘珪，子二：明卿、道卿→5 刘道卿→6 刘寿宁→7 刘绩才→8 刘应元→9 刘允修→10 刘寿郎→11 刘宗正→12 刘邦明→13 刘季吉→14 刘会叔→15 刘文昌→16 刘永瑞→17 刘福济→18 刘七居→19 刘时可→20 刘天祥→21 刘尚忠→22 刘子升→23 刘元伯，继桃日升，明正统四年（1439）开基，为东溪基祖。

注：东固东溪族谱记载的安成侯世系，仍然保留在本村“祖源图照录”之中。

【北源大院派】明成化间（1465—1487）吉水丰山基祖刘有显八世刘原昌由丰山迁入庐陵仁六十三都丰塘（又称枫塘）大院。现属吉安县北源乡南源村委。其衍传世系为：1 刘崇（吉水董富派基祖）→2 刘璠→3 刘佺→4 刘万顷→5 刘沈→6 刘执权→7 刘元琪→8 刘让窠→9 刘峰→10 刘德宏→11 刘自传→12 刘元忠→13 刘有显（徙居原庐陵县丰山；今属吉水）→14 刘福道→15 刘仁兴→16 刘志瑞、刘志荣→17 刘咏沂（志瑞之子）→18 刘丕载→19 刘本立，生四子：原象、原昌、原濬、原宥→20 刘原昌，徙居庐陵儒行乡枫塘大院。

【汉刘世系】高祖邦公→文帝刘恒→景帝刘启→长沙定王刘发（景帝第七子）→宜春侯刘成，定王第三子；元光六年（前 129）七月己巳汉武帝授封；元鼎五年（前 112 年）废除→……宜春侯刘成有后裔自宜春徙居安福山庄东冈神背，至十八世生矩。矩生散骑常侍缙，缙生纶，纶生三子：崇、嵩、岩。崇公字伯高，于唐天宝间（742—756）由神背徙居董富，为始祖。嵩迁虎溪大坑，岩迁庐村巷口。

——据民国二十六年（1937）董富丰山《刘有显公支派族谱》。

【富田锦溪派】

【简介】锦溪位于富田镇街所在地金街岭南 1500 米注入富水河的小溪旁，是在庐陵县境内唐代建村的古村落之一。屋栋相接处，与宋代文天祥故里鸡犬相闻，近在咫尺。原属庐陵县（吉安县）纯化乡八十二都，现属青原区富田镇富田村委。民国三十年（1941）《吉安县志》称为富田刘家。族谱称富田小江边刘氏。唐大顺年间（890—891）刘潼因任吉州刺史从长沙丰陵徙居吉州城，再择地锦溪定居。祠名親睦堂。现存原祠后进单栋，室内双木古苍立柱、祠堂整体基面尚存，规模宏大。著名的富田王家大祠即为王姓外甥仿制外祖之家刘氏锦溪大祠筑成。

富田锦溪鼎盛于唐宋。族史上，基祖刘潼，唐咸通壬辰（872）进士，吉州刺史。二世刘铎，任荆州判，封赠光禄大夫。三世刘洞，谱称后晋抚州同知；长于五言，得贾岛遗法，自号“五言金城”，以诗人“刘夜坐”闻名。三世刘玉，随北宋开国名将曹彬（931—999）西征，卓著懋功。授检校国子祭酒，兼殿中侍御史，勋授上柱国。五世刘宁，官任武昌都督。八世刘襄，北宋熙宁庚戌（1070）进士，青城县令。十世进士刘应，任定州太守。十二世刘咏明，大理评事。十三世刘大方，绍兴壬午（1162）举人，兴国教授，升宣教郎。

分为溪南老居支派基祖。在壮士慷慨悲歌的南宋末年，勤王中坚的宣教郎刘洙一家三子，偕同永和窑工万人义军，北驰抗拒元兵，南迁粤澳海陲，并与文天祥亲卫刘子俊等，誓死抗元，或血洒疆场，或就义刑场，忠节壮烈，惊天动地，与文天祥的英名一道，彪炳史册。

据历代口耳相传，明初有官船押运京城修筑皇宫的大木料扎筏沿河而下，在富水河畔遭到抢劫。官府一怒之下，扫荡沿河村落，富田锦溪受到重创，财物十室九空，人丁十无一存，生者四处逃亡。至今锦溪原族仅有祖孙3代兄弟2户11人。锦溪派分支在本地有：东固街新村俸明堂、文陂镇大贤村委刘家边、富田镇草坪村委草坪村、王田村委龙尾。派衍到外地的有兴国县崇贤合溪，还分衍至台湾台北、彰化、桃园等地。

【汉刘祖源释疑】由于村族历史上迭遭变故，族谱亡佚不全，祖源记载模糊。以致后世续谱者认为，长沙定王次子安成思侯位下三十世刘蒨禄，生第三子南雍刺史刘致，即锦溪基祖、吉州刺史刘潼的父亲。由此，锦溪刘氏成了安成思侯的后代。仔细考察此说，发现存在明显的硬伤。一是无出处，刘蒨禄后裔世传至清代的族谱中并无三子之说。二是从今天可以分辨的时间上来看，三十世刘蒨禄曾由南唐学士徐铉（916—991）荐授侍书御史。由此可知，刘蒨禄出生不会晚于公元916年。而唐咸通壬辰（872）进士、一世祖吉州刺史刘潼，就不可能是刘蒨禄的第三代。民国二十九年（1940）的锦溪刘氏谱牒，在“第一世潼公位下世系”前端，以“富田小江边刘氏世系”为题，写道：

“系出汉景帝第十子发，封长沙定王。定王次子苍，封安成敬侯，世居湖南；大族科第不绝。太守南雍致公生四子，长曰潮，次曰潼，三曰汴，四曰漳。潮公徙赣县，汴公徙永福水北，漳公居丰陵。吾始祖潼公为吉州刺史，始自长沙丰陵家于庐陵之富田。”这段文字的关键词是“世居湖南”的“敬侯”，反映了刘潼四兄弟的先辈一直生活在“丰陵”。“长沙丰陵”与夫夷敬侯有关，即西汉时的湖南昭陵。至西晋称邵陵，唐设邵州与邵阳县。唐代，邵阳县属长沙府，后改隶宝庆府；邵阳县有三都丰陵驿。《后汉书》记载，敬侯为定王第十一子刘羲，在元朔五年（前124）受封夫夷侯，侯城在邵阳县小溪市乡梅州村。东汉建武二十九年（公元53年）侯国废，成了夫夷县，梅州侯城成了夫夷县治。再据《新宁县志》记载，夫夷侯国自首封到废除，共传六世131年。在后来的514年中，成为县城所在地。后梁大通三年（531），原称夫夷县改称扶县，再改扶阳县，县城迁到金城，即今湖南新宁县城金石镇。本文期待发现夫夷敬侯后代的其他谱牒，以校核并填补下列世系中的空缺，告慰自唐代以来或已“失联”的先人。

【汉刘世系】1 长沙定王发，汉高祖邦公曾孙→2 刘羲，定王第十一子，封夫夷（今湖南邵阳）侯，前124—前113年封，谥敬。妣蒯氏→3 刘禺，前112年—前56年封，谥节→4 刘奉宗，前55年继封→5 刘福，怀侯→6 刘商，公元8年废封→7 刘祜，任宗正→…（其间世系待考）…→刘致，掌国子祭酒，南雍公，生四子：潮（徙赣县）、潼、汴（迁永福水北）、漳（居长沙丰陵）→27 刘潼，一世祖，唐咸通壬辰（872）进士，吉州刺史；系出景帝之子长沙定王，为南雍刺史仲子。子四：铎（唐进士，光禄大夫检校祭酒）、鉞、鑣、锁。

——据民国二十九年（1940）《富田锦溪续修族谱》；《泰和刘氏统宗谱·2012》

【东固殷富派】

【简介】殷富位于东固街南偏西3千米富水河西岸。村庄坐西朝东，背倚群山，前绕富水，山青水秀，景色宜人。以村史上人丁与财富两旺、殷实富足取村名。原属庐陵县（吉安）纯化乡八十六都，现属东固畲族乡殷富村委会。全村分为两个村民小组。族谱记，宋绍兴间（1131—1162）基祖刘宗尧从新圩黄塘边迁入。总祠隆孝堂，重修于2011年。村内另有怀安堂、明德堂、华美堂、大中堂、中和堂、复春堂、貽芳堂、永思堂等八房房祠。东固六渡、樟坑为族裔外迁所衍。

【汉刘祖源追踪】因谱牒“亡于元季”，明永乐十三年（1415）初修时，请庐陵吉水状元肖时中作序。现存民国八修族谱。续修对祖源几度出现不同的声音，但族谱的记载十分确切，先祖是“富田巡检刘凤武”。据《永丰县刘氏村族志·2017》，古县镇瑶前村族谱也保存了“富田巡检刘凤武”的上下世系，认为属于长沙定王第十一子夫夷敬侯刘义的后代。永丰瑶前村基祖刘彩堂，与高坪村基祖刘必发，均系吉水县丁江镇江口（双溪）迁徙的后裔。江口族谱记，定王34世刘万里，生唐德宗建中元年（780），举进士，镇守云南；功封静海王。有八世孙刘言武，讳谨，登宋皇祐五年（1053）进士，仕袁州刺史，晚年于宋嘉祐年间（1056—1063）卜居双溪即今江口，为基祖。不过，殷富的汉刘祖源，在八修族谱中还保留了见于六修时的一份谱序，作者为“广东广州府顺德县儒学教谕致仕、九十三翁、吉水沙田同宗（刘）景福”。该序说，“长沙定王发公，实吾派（殷富）之祖也”。其后叙述：“发（公）生买公，买封春陵节侯；传五世，有曰光武皇帝秀公，诛灭莽贼，复兴汉室，号为东汉。亦父作子述，历传十二帝。凡十世，而生平原怀王胜公。胜公（？—114）即东汉和帝（79—105）之次子也（据《后汉书》，应为和帝刘肇长子）。胜公二十四世而生静海王，曰万里公（780—860）；唐德宗（742—805）时人也。又七传至凤武公（988—1077），宋瑞拱（988—989）时人也。庆历间（1041—1048），由安福上城莅任庐陵富田之巡检；因家于芑城（为值夏的古代之名）之淳塘。又七传至宗尧公（1142—1217），喜殷富襟山带河、苍松翠竹，遂徙居于此。今吾殷富，实尊宗尧公为一世祖。”综上，其祖源追溯如下：

【汉刘世系】1 长沙定王发，汉高祖邦公曾孙→2 刘买，定王第十三子，封春陵侯→3 郁林太守刘外→4 巨鹿都尉刘回→5 南顿令刘钦，钦生刘纘、刘仲、刘秀→6 光武帝刘秀（前6—57）→7 明帝刘庄→8 章帝刘炟→9 和帝刘肇→10 平原怀王刘胜，和帝长子，少患痼疾；延平元年（106）封平原王；无嗣，太后邓绥立安乐王刘宠之子刘得承嗣，是为平原哀王→11 刘得，立为平原王，六年后，即薨于120年，亦无嗣。太后邓绥永宁元年（120年）再立河间王刘开之子刘翼继位平原王；后为安帝废而国除→12 刘翼→13 刘勉章？→14 刘右郎→15 刘本高→16 刘建元→17 刘文珍→18 刘会武→19 刘开方→20 刘昌元→21 刘申孙→22 刘孝俭→23 刘求志→24 刘见郎→25 刘法贵→26 刘高郎→27 刘伯柬→28 刘武通→29 刘伏仁→30 刘求吉→31 刘海→32 刘明阳→33 刘仁→34 刘万里（780—860），父讳仁，登唐贞元甲申（804）进士，任翰林待制，升文和殿大学士，恩封静海王；子民大、民节。次子民节裔衍永丰古县镇高坪、瑶前；八江桥下→35 刘民大（803—863），唐太和间（827—835）进士，官湖广道僉事→36 刘先理→37 刘世传→38 刘成金→39 刘永旭→40 刘德瑞→41 刘凤武（988—1077），号静德，宋庆历间富田巡检，徙家于芑城淳塘（其地另有泰和珠林派）→42 刘彦斌→43 刘清简→44 刘汶積→45 刘大节→46 刘扬名→47 刘国凤→48 刘宗尧（1142—1217），咏诗乐隐，宋黄庭坚为之作赋；开基东固殷富，为基祖；属高祖邦公51世孙。

——据《后汉书·卷五十五·章帝八王传·第四十五》；民国三十年（1941）《殷富刘氏八修族谱》；永丰古县瑶前族谱；吉水江口族谱。

【甘村派】

【简介】甘村位于吉安县安塘乡政府驻地竹垣西北7千米山冲里；作为地片名，含老屋场、大垣、新居三村。民国五年（1916）《庐陵甘村刘氏六修族谱》记，尊梁安成内史刘元偃（讳刘昭）为一世祖；同派同源的同修村族吉村东圃，即今安福县洲湖镇花明楼村一组，均属汉高祖刘邦曾孙、长沙定王刘发十三子春陵侯刘买的直系后裔。族谱记，唐太宗贞观四年（630），邦公二十五世孙刘绍荣官任吉州刺史。至四十一世祖刘信、刘敏、刘惠兄弟，以其远祖春陵侯刘买之兄、定王次子刘苍曾封安成，遂安家于故安成侯国封地范围之内。刘信，字允言，首择吉村岭下，绍圣四年（1097）再迁东圃定居。若干代后，由东

圃分安福县内才岭、南田，又从南田迁徙庐陵县冈头、清水等地。亦有后裔迁徙永新龙田与汶水。吉村东圃故地刘氏现仅有数十户，但其后代远播省内外，历代有宗亲往来的外迁地即有：湖南长沙、常德、龙阳、益阳、宁乡、华容；湖北天门、公安、石首、竟陵蒿台湖、汉阳周陂乡、潜江南河头；四川庐州等地。刘敏，政和五年（1115）进士，吏部侍郎；迁居庐陵永福历山。派下分元善、体仁、老居、肇公、仁公等五大房。元善房、体仁房迁居今吉安县官田乡同完村瑞冈。老居房、肇公房、仁公房俱迁吉安县永阳镇东园村社山。刘惠，号雪轩，登宋哲宗甲戌（1094）进士；号玉堂学士，迁居庐陵永福甘村。夫人文氏，文天祥祖姑，宋哲宗褒赠夫人。次子应绍后代在明天顺间（1457—1464）徙永福乡三十六都城坑，居孔岭。长子君绍后代在甘村分五大房：顺德房（大垣）、会心房（大垣）、光裕房（早桥村委孔岭）、世庆房（梅塘白溪）、积庆房（永新县曲江乡石背村委瑶坪）。刘君绍长子四十三世刘少宗，宋咸淳间（1265—1274）进士，官大理评事；甘村立基后首次叙谱请母文氏侄孙、信国公文天祥撰写谱序。甘村族谱现已八修。

【汉刘世系】1 汉高祖刘邦→2 汉文帝刘恒→3 汉景帝刘启→4 长沙定王刘发→5 舂陵侯刘买→6 郁林太守刘外→7 巨鹿都尉刘回→8 南顿令刘钦，钦生刘纘、刘仲、刘秀→9 光武帝刘秀（前6—57）→10 明帝刘庄（27—75）→11 章帝刘炘（58—88）→12 济北惠王刘寿（？—120），母申贵人，章帝第八子，一说第五子。东汉永元二年（90）受封。长子懿，殇帝；次子登，节王；三子安国→13 刘安国，永和四年（139）五月封夔王→14 刘次，封孝王→15 刘政→16 刘廣，斥丘（今河北成安）令→17 刘寔（220—310），谱作刘实，平原高唐（今山东聊城）人，晋太尉；撰有《左氏牒例》二十卷、《崇让论》等。《晋书·卷四十一·列传第十一》有传，并记胞弟刘智，字子房，历任颍川太守、散骑常侍、侍中、尚书、太常。寔娶卢氏，生刘躋，字景云，官至散骑常侍。再娶华氏，生子刘夏，因受贿流放，谱称刘芳→18 刘芳，即刘夏→19 刘吉→20 刘正→21 刘建→22 刘基→23 刘伯龙→24 刘彪，晋安王记室→25 刘昭，字宣卿，号元偃。刘寔第九代孙。族谱记为邦公第二十五代孙。梁武帝天监三年（504）生，平原高唐人。累迁中军、临川王记室。梁大通、中通时（527—534）任安成内史。《梁书·卷四十九·列传第四十三·文学上》载述传记。附记二子縉、缓的仕宦经历。刘元偃尊为庐陵甘村、历村、安成吉村东圃刘氏一世祖。子四：縉（谱印作縉）、缓、鑑、铎。

【甘村世系】25 刘元偃，即刘昭，刘寔第九代孙。梁安成内史。族谱记为邦公第二十五代孙→26 鑑，生于梁武帝大同十一年乙丑（545）→27 绍荣，至德元年癸卯（583）生；唐贞观四年（630）任吉州刺史。子三：善文、炳文、开文（曜文）。三子开文，字际昌，号追远。生贞观元年（627），永徽元年（650）仕廉州刺史。显庆二年（657）开基今吉水醴桥镇槎坪→28 炳文，字主燮，绍荣次子，生于武德七年（624）→29 行昌，字道长，生于唐高宗乾封元年（666）；开元二年（714）为左司员外郎，升奉直大夫；子二：铎、铛（谱记裔不详；东向槎溪派族谱世系中的刘天宝，亦为刘行昌之子）→30 铎，字亚玉，生唐睿宗景云元年（710）→31 用默，生元宗天宝九年（750）→32 学渊，生唐德宗贞元十一年（795）→33 守谟，生唐太和元年（827），二子：英、雄→34 雄，生于唐懿宗咸通十三年壬辰（872）；仕南唐兵曹参军→35 鹗，字仲翔；生于后梁龙德二年壬午（922），北宋开宝七年甲戌（974）进士。子二：澄、泊（裔不详）→36 刘澄，生后周太祖广顺二年（952）。肥遯不仕，避世隐居，北宋太平兴国元年（976）自安成复还长沙茶陵州白芒陌头→37 刘棣，生开宝八年（975）→38 刘珏，字诚斋，大中三年庚戌（1010）生，登景祐元年甲戌/1034年进士，历官吏部侍郎→39 刘關，天圣六年（1028）生→40 刘然明，生于宋仁宗庆历七年（1047）。子五：恭、宽、信、敏、惠。恭与宽二公徙归长沙茶陵州白芒陌头。信，字允言，绍圣四年（1097）迁居安成吉村东圃。敏，政和五年（1115）进士，吏部侍郎；迁居庐陵永福历山。派下五

大房：元善房、体仁房、老居房、肇公房、仁公房。元善房、体仁房迁居今吉安县官田乡同完村瑞冈。老居房、肇公房、仁公房俱迁吉安县永阳镇东园村社山→41 刘惠，号雪轩，登宋哲宗甲戌（1094）进士；号玉堂学士，迁居庐陵永福甘村。夫人文氏，文天祥祖姑，宋哲宗褒赠夫人。生长子君绍；次子应绍，后代在明天顺间（1457—1464）徙永福乡三十六都城坑，居孔岭。甘村分五大房：顺德房（大垣）、会心房（大垣）、光裕房（早桥村委孔岭）、世庆房（梅塘白溪）、积庆房（永新县曲江乡石背村瑶坪）→42 刘君绍，子二：少宗、少先→43 刘少宗，宋咸淳中（1265—1274）登进士，官大理评事；请信国公、外侄孙文天祥撰族谱序。子五：念端、念清、念诚、念六、念七。

——据民国五年（1916）《庐陵甘村刘氏六修族谱》；民国七年（1918）续修《榭溪刘氏隍北族谱》；《晋书·刘寔传》；《梁书·卷四十九》；清道光二十二年（1842）《吉水南岭粉溪刘氏重修族谱》；黄祖琳《刘少奇家世·2009》。

【东冈派】

【简介】东冈位于安福城北 14 千米处的罗霄山脉武功山南麓。元属清化乡城北古茅亭地。当地盛产优质稻米，南朝宋安成郡人王孚（？—445）《安成记》称“厥稻馨香，饭如凝脂”；今有安福至宜春与分宜公路经过。东冈距山庄乡政府所在地山庄街路西仅一里。安成思侯苍八世孙刘祗东汉安帝时（106—125）官任二千石豫章太守。长子刘宠績录；次子刘据永建年间（126—131）历官大司农，改授尚书，居九卿之列。东汉至唐，刘据的后代在筠州（今高安）等地繁衍凡 26 代。天宝甲申（744）裔孙刘景卜居东冈，景公墓至今安卧牛塘垱。民国十五年《东冈山庄刘氏族谱》记，刘景登唐开元丁丑（737）进士，景公大祠以“追远堂”命名，2016 年重建，位于山庄埠头。刘景第六代时，贿、贍、赋三公分迁。

刘贿，唐宣宗二年（848）进士，授谏议（参政）大夫，移居斋楼。景公二十一世刘东晰，行铭九，讳昭，号澄凯，奇公第四子，倜傥不群，殷裕乐施。明永乐中（1403—1424），自斋楼赘居安福城北街口。二十三世刘巨秀，讳兰，又字民俊，号秋晚；邑庠生，性易直、孝友，治《春秋》，明嘉靖间（1522—1566）徙潜江；为刘贿传潜江安成城北派裔祖。二十四世刘勋（1497—1567），号北华，明嘉靖七年戊子（1528）以春秋举于乡，己丑（1529）乙南宫进士，以工部虞衡司员外郎封大父秋晚公奉政大夫、工部员外郎，祀名宦乡贤。事见清康熙《潜江县志·人物志·列传·北华公传》。二十五世刘垓，明万历辛未（1571）进士，历官礼部郎中，云南督学。二十六世刘若金，明天启乙丑（1525）进士，历官刑部尚书；位三公。明亡前致仕隐居成书法家，力拒满清招复，更以三十年功力，集《本草纲目》之大成，以笔名“蠡园老叟”著成 32 卷 80 余万言《本草述》，成为明末清初的著名医药学家。该书首刊于清乾隆三十五年（1700），数次续刊于民国，2005 年元月北京中医古籍出版社推出简体版《本草述校注》，以中医药国宝经典的气质，传世造福，泽被当代。

刘贍，唐咸通癸未（863）进士，开封太守。移分墓田。景公二十八世刘柱彩随父刘字一，清康熙间（1662—1721）迁居宜春小坑。后裔分衍不详。

刘赋，后唐同光二年（924）进士，以兵部郎中升大司马；分距东冈西一里山庄。明嘉靖丙戌（1526）刘鼎撰《东冈山庄刘氏族谱序》载，元末十八世刘学尹为吉安富豪之首，“家富丁繁，各都皆有水田万余亩，火佃千余户。”江南西道史公平章弼雅，领兵平寇，由宜春入吉郡，道从山庄遇雪阻。“十九世宜中、敏中、德中，迎款三日，军士万余，餉犒皆给予家。”

开基以来，东冈刘氏历代进士榜中有“刘景、刘瓌、刘贿、刘贍、刘赋、刘延哲、刘起泳、刘灏、刘德渊、刘播义、刘飞鹏、刘子厚、刘宣茂、刘子嘉（武进士）、刘逢吉、刘起良、刘起潜、刘渊伯、刘汲古、刘尧龙、刘梦珠、刘立诚、刘启宗、刘景仁、刘文（孟简：廷试第一）、刘勋、刘垓、刘钝、刘若金、刘春、刘孟雷、刘赞、刘榆生”等人，共计 33

名。此外，举人以及授与衣冠者众多。

自始祖刘景至六世贍、贍、贍三公，后世或为官任职，或经商从军，或外谋生计，历代多有迁徙，播衍四方。吉安县桐坪镇桥头村（刘延世传裔）、固江镇神塘下刘氏（彦二郎传裔）北宋即由东冈山庄迁徙庐陵落籍。六世贍、贍、贍三公传衍至十二世即有三十九位班辈统一的彦字号儿孙。仅山庄十世刘泳（1036—1097），字永叔，登嘉祐壬寅（1062）进士；生五子昱、嵩、曼、冕、晟。再添十九裔孙，谱称“十九房”或“十九彦”。昱公二子：彦直、彦弼。嵩公八子：彦才、彦明、彦时、彦方、彦章、彦敏、彦立、彦京。曼公四子：彦昭、彦卓、彦徽、彦由。冕公一子：彦中。晟公四子：彦成、彦辉、彦文、彦武。十九彦中以昱公二子彦直、彦弼，嵩公长子彦才为同辈中年长者。

十九彦的后代在今天所知东冈山庄刘氏中占大多数。安福山庄，彦由裔。瓜畲田心，彦徽裔。分宜山田，彦敏十六世孙茂翁裔。上店，彦直裔。下店，彦弼裔。小厅，彦时裔。中位，彦昭裔。简堂，彦卓裔。月溪，彦中裔，再传分宜水东。吉州区兴桥藤桥，彦才四世孙素安裔；后裔再迁贵州、重庆、四川。彦成裔由月溪迁山东。分宜解陂，彦章之孙德茂公裔，又迁居吉安县大冲杨梅与北源竹山。北源迈玉、岭上、石溪刘家亦为彦章裔。瓜塘南山，彦敏裔。吉安县万福镇寻塘地前，彦由八世孙赵良裔。吉安县登龙梁塘，彦由裔。彦徽公七世孙林俊由梅碧迁萍乡山下。湖南永顺西库为彦徽二十二世孙刘芝坤由瓜畲田心所迁。

【完整汉刘世系的发现】东冈山庄族谱自宋代修撰以来，东汉豫章太守刘据以下至唐天宝间（742—755）任安成令刘愷的世系一直空缺“24世”。经与第三代安成侯刘寿光第三子刘乔的后代族谱相对接，现知东冈刘氏与郡马刘氏、水部刘氏、沅江刘氏、茨溪刘氏、观溪刘氏、梅塘沙田刘氏、东门刘氏，实乃一脉相承，均为同派同宗同祖所传衍。2017年7月9日主编刘传贤在调研本志分派世系资料时，在广州图书馆九楼人文馆首次发现空缺“24代”的名讳，出现在民国十九年（1930）《沅江刘氏四修支谱·卷四·安成开派始祖苍公位下派序》之中，各24代世系的名讳传承、唐天宝间的历史年代，也正好与东冈始祖刘景唐天宝解组吉州太守、高祖邦公39世、父讳愷、叔父讳惇的名讳相对接。现据补如下。

【汉刘世系】1 高祖邦公→2 文帝刘恒→3 景帝刘启→4 长沙定王刘发（景帝第七子）→5 安成思侯刘苍，定王次子；高帝元孙。元光六年（前129）七月己巳授封；十三年（前122）薨→6 安成金侯刘当（自当）元鼎六年（前111）授封；子二：寿光、育（传裔湖南华容刘氏）→7 安成节侯刘寿光，太初二年（前103年）授封，汉昭帝元平元年（前74年）国除，隐居永嘉谷口（今属寮塘乡），仍食钦风、永嘉二乡禄贡，遂迁居吉村。子四：方继、锡、乔、楚→8 刘乔，寿光第三子，字谿谷→9 刘巳，字正中，安福州（颍州）知州；子二：鼎、鼐→10 刘鼎，字宏大，任庐陵（吉州）太守→11 刘信，字贵实，弘农太守。子二：祗、英。刘英后世传衍唐末刘德言（昭宗乾宁元年/894年生），水部派始祖→12 刘祗，豫章郡太守，官秩二千石；豫章刘氏始祖。子二：刘宠、刘据。刘宠在顺帝时（125—144）续录豫章郡太守→13 刘据，刘祗次子；永建年间（126—131）历官大司农，改授尚书，居九卿之列；解组居筠州，又作筠阳，今高安；为筠州刘氏始祖→14 刘文永，郟阳州牧。三子：道广、德广、仁广→15 刘德广，字漠中，由莱州刺史，奉旨守平阳→16 刘修，字能大。因景元四年（263）平蜀有功，封魏夷王。生五子：仁义礼智信。刘信，官漳州，后世家其地→17 刘智，修公第四子；字君晓。滁州刺史。子二：忠、恕→18 刘忠，广宁令，起兵征讨赤眉阵亡。刘恕，子二：瑚、琏→19 刘琏，号汝珍，由淮阳令升江州守→20 刘道明，号本立，黄州刺史→21 刘源，号有基，子六：行中、文中、建中、执中、萬中、居中→22 刘建中，延禧中（158—166）由会稽守



进迁司空。仁爱为政，民乐归依→23 刘明，又名刘寵，号遍通，岳州太守→24 刘大韶，生孟章、季章→25 刘孟章，生政、敏→26 刘敏，号能慧，汉阳令。子二：居义、居仁→27 刘居仁，号自广→28 刘宪，号令德，开元（713—741）进士，荆州刺史。子二：有观、有明→29 刘有观→30 刘显，号惟扬，晋兴宁间（363—365）获鹿主簿。子三：经、纶、綽。刘綽，子刘璋，封西安郡王；移居安成吉村→31 刘纶，生子刘肃。梁天监己亥（519）寓馆庐陵城西；外配李氏，生子三：志威、志严、志肃。后世传同睦观下派，再分梅塘沙田派、东门派→32 刘肃→33 刘迈，东平陵令；子三：思德、思礼、思名→34 刘思名→35 刘阳，德安令；子二：覲、观→36 刘覲，隐士；子四：实、宜、宾、寀→37 刘寀，子二：愷、惇（后世传衍茨溪派、沅江派、永新派）→38 刘愷，刘据 26 世孙；唐天宝间（742—755）官安成（今安福）令→39 刘景，开元丁丑（737）进士；先拜永州（今属湖南）刺史，后迁吉州太守。天宝甲申（744）由太守解组，卜安成城北东冈而居，尊为東岡基祖、山庄始祖→40 刘由与→41 刘瑗，唐贞元乙丑（785）进士。除太子侍读、迁尚书左仆射→42 刘戩，授南阳（属河南）通判→43 刘旻，授汾州（山西汾阳）州牧。子三：贄（唐宣宗二年/848 年进士，授谏议大夫，唐末分居神背市心斋楼，衍安福城北派。后裔又衍潜江斋楼派）、贍（唐咸通癸未/863 年进士，授任开封太守，唐末迁下泖墓田，为基祖）、赋→44 刘赋，景公六世。后唐同光二年（924）进士；授兵部郎中；迁山庄，为基祖。

【愷公胞弟惇公世系】38 刘惇，父刘寀，兄刘愷。愷子景，后世派衍东冈刘氏→39 刘泉，仕唐任邛州刺史；（唐开宝）扈跸间西幸，留守京华→40 刘嘉，汉州别驾→41 刘常，渠州司户。子三：震、雲、霆→42 刘雲，通化令；子二：艾、萇→43 刘艾，建德令→44 刘晟，梁州录事。子二：訏、谟→45 刘谟，江安令→46 刘盛（836—905），字茂叔，唐宜春令；以军功封郡侯。居官勤慎，处事明决，民无疾苦，狱无枉屈。以权奸当道，解组隐居合浦白石冈。唐乾符五年（878），黄巢攻陷各州府，携四子往湖湘避难。卒归葬袁州古松林黑石沟。尊为江右始祖。配李氏，子四：洽、泳、潘、潜。古安成《五溪通谱序》记其后裔繁盛。刘盛，即是茨溪族谱中记载的五处士之父刘公世熹，谱称本派江右始祖。

【五处士兄弟分衍揭秘】湖南《安成宁乡五修族谱》揭示，刘盛长子刘洽，行四郎，勤经学古，寄隐清高，住宜春县白芒，别号白芒处士。次子刘泳，行五郎，住安成茨溪汤村，闭户读书，不求仕进，别号茨溪处士，即五处士刘伯道；即为（新）茨溪刘氏始祖。三子刘潘，字便山，行十五郎，博学能文，隐居不仕，与兄子进士刘璞吟和，积文成牒，吉水饱学之士杨诚斋为之作跋行世；号桑田处士，为安福观溪始祖。传裔湖南宁乡玉堂桥瓦子坪刘氏。四子刘潜，行十六郎，字如渊，积学力行，放情诗酒，居城北笪桥，号笪桥处士。衍派至 20 世，兄长刘厚嶽迁居湖南沅江，胞弟刘厚嵩徙鄂北。《沅江刘氏四修支谱·卷五》“沅江始迁祖厚嶽公位下派序”记：刘厚嶽，字高山，一字泰山。元元统二年甲戌（1334）生，明永乐甲辰（1424）歿。石碑记：公原籍江西吉安府吉水县桐蘆保蘭溪都麗水村。随父应聘徙楚，初寓湘阴，未即落业。洪武八年（1375）始于沅邑花陇冲定居，垦立田亩，户名取为厚嶽；复迁大宗头居焉，是为迁沅始祖。元配湛氏，继配朱氏。子启性，太学生。永乐甲辰（1424）返吉水，宣德间（1425—1435）复返沅邑，不远千里，携来关圣像一尊。后裔现传 20 余世，散布南华、安沅各县。

——据清康熙九年（1670）《潜江县志》；清乾隆丙子（1748）《东冈山庄刘氏族谱》；清光绪七年（1881）梅塘《沙田刘氏六修族谱》；光绪十八年（1892）梅塘东门派《四修五派刘氏族谱》；民国十五年（1926）《东冈山庄刘氏族谱》；《潜江安成刘氏族谱·2009》；民国十九年（1930）《沅江刘氏四修支谱·卷四·安成開派始祖蒼公位下派序》。

注：14 世刘文永至 37 世刘寀，据沅江彭城堂支谱增补。收于《中华姓氏始迁祖世系大典·第八六九卷·2008》；世系见 P203—213 页，广州图书馆收藏。

【水部派】

【简介】始祖刘德言，字绍闻，属汉高祖刘邦曾孙长沙定王刘发次子安成思侯刘苍的直系后裔。生于唐昭宗乾宁元年（894），曾任北宋水部员外郎江南转运使，后世称“水部派”。刘德言致仕后立籍安福县四十八都（今属寮塘乡荆山），北宋开宝六年（974）逝世，吉安县桐坪镇金竹族谱记，葬安福县南钦风乡小水广明寺村头。后代在小水墓前立有“水部坊”，坊联为：宋朝延沛公起脉发源数邑才俊英杰辈出；水部绵长沙支裔相传三派儿孙繁衍昌盛。1966年修建水库溢洪坝，水部坊今不存；墓葬列入安福县文物保护单位。刘德言尊为水部一世祖。子三：程（荆山派）、秩（山角派）、税（丛桂派）；此即坊联中“三派”的由来。

【荆山派】刘德言长子刘程，字君造，寮塘荆山派支祖，居安福县南寮塘秀水（今寮塘乡小水村）。刘程分衍三支水部刘氏。

吉安县桐坪金竹谱记，刘程承父爵，任吉州推官。北宋雍熙四年（987）秋月逝。生子三：丞直、丞弼、丞辅。兄弟三人客游湖广长沙府攸县（湖南攸县）。皆奔父丧，抵吉州扶柩附葬祖莹。治父丧毕，长子丞直留居府城即庐陵县城北大节坊下。丞直生刘玦，由大节坊开基金竹。后世裔衍金竹派。庐陵忠烈、抵御黎利犯境的明代谅州（今越南谅山）知府刘子辅，即为金竹后裔。

安福枫田镇高步大门前刘氏族谱记，刘程生子三，长子孟，字丞勋，仕潭州攸县监商务；生子焱、炎。焱公留攸县，炎公迁返安福高步大门前开基。次子仲，字永弼，十一世孙刘彦升由荆山徙永新环浒，子刘贵清由环浒迁居樟枫（白茅洲）。后世有樟枫长房迁安福彭坊江南定居。三子季，徙湖南潭州攸县茶坑。

吉安县敦厚镇圳头刘氏族谱记，刘程生子三：孟位、仲位、季位。孟位徙湖南攸县，生继祖，继祖生仕朝，仕朝商游四川，生知明，知明生得己，得己生廷臣，廷臣生克政。宋嘉泰壬戌（1202），克政登第，仕至荆州知府，遂居江陵县二十一都黄潭里，生子三：茂一、茂二、茂三。茂三生明宗，明宗生德治，德治生徵，字文献，刘程12世孙。刘徵于宝祐乙卯（1255）乡举，任吉州判，开基庐陵益彰潭，派衍圳头刘氏；为水部庐陵益彰潭（南城）支派始祖。吉安县、吉州区、青原区刘氏人口最多的圳头村，就是刘徵所传第七代孙刘友信的后裔。

刘程次子丞弼，亦派衍多支后裔。

刘德言位下十三世刘层一郎，传裔福车刘氏。生子小翁，五传至十七世刘伯俨，讳鑑，字支谅，号南溪，别号遁叟，三妻七子，从荆山（今属寮塘）田心迁居安福南乡福车，子孙繁盛。十九世刘珂，号介庵，明景泰甲戌（1454）进士，官广东右布政。二十世刘初，号北山，明弘治辛酉（1501）举人，先后任浙江富阳与广西阳朔两县知县。二十二世刘阳，字一舒，号三五，明嘉靖乙酉（1525）举人，任碭山知县，改授福建道御史；致力著述与讲学，成为明代吉安著名理学家。十三世刘层五郎，为永新药湖基祖。层五郎生三子：荣甫（永新厚溪祖）、诚甫（永新仰山祖）、和甫（安福乌村祖）。诚甫之子、十五世刘元杰元皇庆元年（1312）由药湖迁永新城北二里仰山。元杰生子髦，字孟恂，明永乐六年（1408）举人，明初文学家。刘髦生子四：定之、寅之、安之、宜之。长子刘定之，明宣德丙辰（1436）会试第一，廷试探花（第三），历官翰林学士，参与内阁枢密，成为宰辅；赠礼部尚书，谥文安。从明初至清道光庚戌（1851）仰山刘氏即有进士8名，举人11名，国子监生12名，授与衣冠的计有185人。刘髦四子均为明代显宦，仰山以此始分四房，后裔派衍，广布八方。

刘德言位下十一世孙刘彦升迁永新环浒，生贵清。贵清迁永新樟枫（白茅洲），开基。十

三世孙刘敬堂，号嗣翁，以书经中宋咸淳丁卯(1265)举人，仕永新学正，派衍永新县芦溪乡炎村石泉。十九世刘寅，号诚斋，建集义堂，分五房。二十四世孙刘朝噩，明进士，礼部庶吉士，与邹元标、张居正同时。

程公季子刘季位，徙湖南潭州攸县茶坊。今湖南宁乡石村有其后裔。

〔**山角派**〕刘德言次子刘秩，字君庸，安福县南山角园（今甘洛石陂白石塔山村）支祖。仕宋任备库使监、广州司舶务。生子丞辅、丞辑。刘丞辅徙吉安府城大巷口；生刘楚，字楚翁，任北宋西凉郡守，定居安福县南柘溪，筑祠锡类堂，派衍柘溪刘氏。清嘉庆戊寅（1818）《柘溪刘氏五修族谱》载，由宋至清，柘溪刘氏因仕宦、经商、务工等原因，迁徙者有 339 人之多，客居于云南、四川、贵州、广东、广西、湖南、湖北等省区。湖北监利茶刘后裔刘光钦考证，认为本支茶刘的开基祖刘宗，乃属水部刘氏山角派分支。

〔**丛桂派**〕刘德言第三子刘税，字君彻，任宋大理寺丞，安福城南丛桂里支祖。生一子丞亮，官驸马都尉，娶李后主之女上元公主，徙居山塘。刘丞亮生四子：常、集、绪、昉。子孙迁居安福县平都镇堤上、坪下、山头；寮塘乡南岭足鱼塘；甘洛乡泮塘、社背；枫田镇红花园等地。

吉安县江背中洲刘氏族谱记载：四世刘常迁居吉安县水口。五世刘公初由水口再迁江背中洲，派衍江背中洲刘氏。该支后裔广泛分布于江西吉安、永新，也有迁居湖南衡山、湘潭、东安（鹿马桥镇鹿马桥刘氏）、湘乡（窠溪垌上刘氏）、四川广安（枣山刘氏）、重庆垫江县（界尺场白岩寨刘氏）等地。十六世刘骊珠，由吉安分徙永新龙门，继迁沙田、洋江、沙堤、岩屋、湖塘。红军老干部、原江西省委书记刘俊秀（1904—1985），即属永新洋江分衍象形乡灌塘村后裔。二十六世刘子壮（1609—1653），字克猷，号稚川，祖辈客居湖北黄州府黄冈县堵城雅淡洲。明崇祯三年（1630）乡举；清顺治六年（1649）殿试取为清代第三位状元，授国史馆修撰；顺治九年（1652）任会试同考官病归。族谱记，他就是原属庐陵县永福乡三十六都、今属吉安县安塘乡广化村委江背刘氏的外徙后裔。

四世刘昉，字广宣，有后裔十世刘仟亿，徙安福东乡王江（今安福竹江洋口）。王江刘氏后裔现分布于江西安福县（洋口村）、湖北省潜江市（荷湖刘氏）、钟祥市、荆门市、湖南双峰（原属湘乡坳头）。刘昉另有后裔分布于安福县甘洛乡社背江边、横龙镇井溪、平都镇山头等村。

安福县高步社下刘氏和湖北天门市老西湾刘氏、汉川市田二河刘氏族谱记载：四世刘常字景定，过继给丛桂坊安成刘氏同宗刘彦博为嗣。宋熙宁己酉（1069）乡举，任五羊教谕，生二子：朝臣、朝佐。刘朝臣世居安福县枫田镇高步社下。有后代徙吉安城南横头，继迁吉水金滩、新干。另有后代迁吉安县安塘乡水西（水济）、樟坪、舍背（社背）等村。刘朝佐任汉阳别驾，寓居于楚。历十代至十四世刘仲盛。刘仲盛生二子：文晋、文楚。元末，刘仲盛任蕲水教谕，避乱迁返安福山塘。明洪武四年（1371），文晋、文楚由江西徙湖北。后裔现分布于湖北省天门市多祥镇、麻洋镇、彭市镇；仙桃市；洪湖市；汉川市田二河镇、分水镇、回龙镇、庙头镇；天门市干驿镇、马湾镇、小板镇、竟陵办事处等地。

〔**考订汉刘世系**〕水部始祖刘德言上溯汉刘世系存在多种说法。庐陵永和三庆堂光绪十一年（1885）《石窟刘氏族谱》记，刘德言系第三代安成侯寿光 25 世，亦即邦公 31 世。湖南汉寿军山铺《蘭芳公族谱》记，系邦公位下 48 世。原属庐陵（吉安县）坊廓乡七十一都，今属吉安市青原区滨江街道枫塘社区南苑小区刘氏所存民国八年（1919）《南苑刘氏族谱》记，刘德言为高祖邦公 54 世。此说与湖南华容老鹤冲刘氏族谱所保存的刘德言汉刘世系不谋而合。该谱《卷首》“刘氏得姓源流图”前言中说：“……自安成侯至水部运使，世系俱仅存大略，兹为远稽近查，旁据互参，正伪误，补缺疑，将乔公（安成侯曾孙）至德言公承传备续于左。”这是目前所知在原庐陵县境内仅存的“水部刘德言上溯汉祖世系图”。

为辨明世系出处与真相，本志特意进行了一番寻根究源的考证。

首先，水部始祖刘德言出于安成思侯刘苍，始见于宋代杨万里的一份族谱序，不但见于多部刘德言后裔谱牒，民国八年（1919）《南莞刘氏族谱》也有收存。其次，安成思侯刘苍派衍的东冈刘氏族谱，如现存清乾隆丙子（1748）《东冈山庄刘氏族谱》承袭历修记称，该派及水部刘氏系由安成思侯第7代弘农太守刘信的两个儿子刘祇、刘英所分衍。此说与清道光二十三年（1863）《金竹刘氏族谱》的记载相一致。第三，同源同祖的谷口刘氏也有多部谱牒记载，如广州图书馆收藏的《中华姓氏始迁祖世系大典·第八六二卷·2008》收存清光绪九年（1884）《御龙堂刘氏续修族谱》，与吉安县大冲乡铺下村委社弦上所存清嘉庆十九年（1814）的族谱相一致，在御龙堂族谱第125—157页世系图所见，谷口刘氏递衍至安成侯苍第29代刘闢，分出两支：第30代刘铭位下分御龙堂刘氏；民国八年（1919）《南莞刘氏族谱》记，刘铭胞弟刘錡位下，延至第50代时，即为水部始祖刘德言。最后，民国八年（1919）《南莞刘氏族谱》记述第30代刘錡位下递衍至50代后裔刘德言，与湖南华容老鹤冲刘氏的族谱（见《泸潇人家·2005》22页），除32世记为刘敞（刘政高）、33世记为刘徵（刘伯己）外，其余完全一致：刘德言为高祖邦公54世。现将水部刘德言汉刘世系逐代名讳记述如下：

【汉刘世系】1高祖邦公→2文帝刘恒→3景帝刘启→4长沙定王发（景帝第七子）→5安成思侯苍，定王次子；元光六年（前129）七月己巳授封→6安成金侯刘當（自當）元鼎六年（前111）授封；子二：寿光、育（传裔湖南华容刘氏）→7安成节侯刘寿光，太初二年（前103年）授封，汉昭帝元平元年（前74年）国除，隐居永嘉谷口（今属寮塘乡），仍食钦风、永嘉二乡禄贡，遂世家焉。子四：方继、锡、乔、楚→8刘乔，寿光第三子，字谿谷→9刘巳，字正中，安福州（颍州）知州；子二：鼎、鼐→10刘鼎，字宏大，任庐陵（吉州）太守→11刘信，生英、祇（后世派衍东冈刘氏）→12刘英→13刘睦→14刘荣→15刘逸→16刘端→17刘奇→18刘允→19刘歆→20刘宽→21刘贞→22刘淑，字从善；尚唐公主李氏。时朱泚作乱，率众败泚兵，唐帝赐御赞。子二：明、敬→23刘敬→24刘素→25刘驄→26刘昭，子二：嵩、岱（派衍东平）→27刘嵩→28刘槐→29刘效→30刘侃→31刘道→32刘完→33刘闢，子三：铎、铭（续衍簪石即谷口刘氏）、錡→34刘錡→35刘删→36刘政高（刘敞），子二：伯几、伯经→37刘伯几（刘徵）→38刘麒→39刘仁→40刘顺→41刘正→42刘渔，子四：凤、濂、杨、雍→43刘濂→44刘驄→45刘止→46刘游→47刘良→48刘荆→49刘得→50刘治，子二：槐、梧→51刘槐→52刘开，配阳氏→53刘登，字静修。配左氏→54刘德言（894—974）历官水部运使，封南昌郡男爵。水部刘氏始祖，讳绍闻，配欧阳。子三：程（荆山祖）、秩（山角祖）、税（丛桂祖）。

为方便读者自主辨析，本志另列两份水部始祖刘德言汉刘世系如下。

【泰和统宗谱世系】认为水部始祖刘德言出自赵敬肃王。邦公至德言公为42世。

邦→恒→启→敬肃王彭祖→陰城侯苍→岵→佼→嵩→式，光武诏复为陰城侯→亭侯→异侯→印侯→尧→訢→肃→岿，三国魏散骑常侍→奕→道安，晋骑都尉→公申，晋阳守→召，宜黄令→遐，广平易阳人，封泉陵公。迁徐州刺史，镇淮阴→肇→举→遵之→宗之，南朝宋庐江守→藻（462—528），字彦先，北魏太尉司马，平南将军→绍珍，兖州刺史→洪业，隋将军→林甫，唐高宗宰相→武干，全乡侯→元勳，抚州刺史→如璠，胸山令→永夷→伯刍→岩夫→玄章→恭伯，咸阳令→治，字文理→廷槐→景泰→登，字静修→德言，水部员外郎。

【陰田四修族谱世系】认为水部始祖刘德言出自中山靖王。从邦公蕃衍至德言公63世。反映出民间对《三国演义》的中山靖王后裔刘备形象的影响非同一般。邦（前256—前195）→恒→启→胜→向→贞→昂→禄→恋→英→建→哀→宪→舒→谊→必→不疑→惠→雄→宏

→备→永→澄→乾清→文琥→俊→熹→重辉→麒→振河→雅→洪举→继明→若宰→大字→冰→廷抚→新贤→丹→光考→楚之→点→友珪→绂→子疆→运隆→官位→宏谋→浙→晋灵→曙道→成→泉→枢衡→祥→天锡→沐→林甫→杏→君谟→秀峤→之远→德言（894—974）。

——据清乾隆丙子（1748）《东冈山庄刘氏族谱》；清嘉庆十九年（1814）《庐陵社弦上刘氏族谱》；广州图书馆收藏·清光绪九年（1884）《御龙堂刘氏续修族谱》；民国八年（1919）《庐陵南荒刘氏族谱》；《沪潇人家·2005》。

【焮头派】

【简介】刘献（793—875）字文靖，唐贞元癸酉（793）生，高祖邦公 42 世孙；系东汉光武帝次子沛献王刘辅裔传，出长沙定王之子舂陵侯刘买。由长沙、河南、宜阳三徙，唐开成庚申（840）刘献携子刘质，定居今吉安县桐坪镇什香焮头，村名仍沿用河南老居，为庐陵基祖。唐乾符乙未（875）歿，妣周氏，合葬六十四都隆坪鼓峒孚惠庙前；仆役刘仪守墓。十八世刘善庆生四子，分为“文行忠信”四房。文房徙南楚；行房数传一支徙广西临桂，一支徙安成长田；忠房分南边；信房留守焮头。十九世文学博士刘安道倡修族谱，南宋咸淳八年壬申（1272）请文天祥作序。该序现已收入本志“谱牒丛录”。民国四年乙卯（1915）五修谱序称：“其后裔散居南边、坊廓、延福（枣树下、逢塘、下塘）；文水、安成（洋源、长田）；新余（上南乡何社）；泰和（七里鹤溪）；南昌（十一世衍父、行父分别徙迁巢西、冈上皇台），以及广西、湖南等处。”本志“历代进士表”列入“刘周达、刘瀚、刘崐、刘徵”等 4 人，均出自焮头派后裔。因五修族谱缺载下列“汉刘世系”第 10 至 15 代名讳，现据《泰和刘氏统宗谱·2012》第 229 页补正。

【汉刘世系】1 高祖邦公→2 文帝刘恒→3 景帝刘启→4 长沙定王刘发（景帝第七子）→5 舂陵侯刘买→6 郁林太守刘外→7 巨鹿都尉刘回，子钦、良→8 南顿令刘钦，生刘纘、刘仲、刘秀→9 光武帝刘秀→10 刘辅，沛献王，光武次子，郭氏生。之前曾封右翊公、中山王→11 刘定，釐王→12 刘正，节王→13 刘广，孝王→14 刘荣，幽王→15 刘琮，孝王→16 刘燿，共王→17 刘惟耀→18 刘雍→19 刘鲁宗→20 刘蘭馨→21 刘樊→22 刘楚南→23 刘颐→24 刘价昭→25 刘伦→26 刘券→27 刘旭旦→28 刘景遐→29 刘汾州→30 刘舒吕→31 刘霁→32 刘华英→33 刘隆→34 刘九锡→35 刘昱→36 刘光极，唐显庆间（656—661）进士，生于长沙宜阳→37 刘怀→38 刘邦文，邑庠生→39 刘佩→40 刘永望→41 刘亮→42 刘献，高祖邦公四十二世孙。唐开成庚申（840）徙居庐陵什香焮头，为基祖。子刘质，字瞻望，生唐太和己酉（829），孙刘祚，字彬。

——据《吉安什香焮头刘氏族谱·1995》；《泰和刘氏统宗谱·2012》P229。

注：除什香焮头派外，庐陵刘氏在本志中，还有甘村派、东向榭溪派、城坑派、潭源派、翟斜派，这六派都是长沙定王第十三子舂陵侯刘买位下所派衍。

【东向榭溪派】

【简介】一世祖刘珍，邦公 37 世，字待聘，号玉堂。唐昭宗乾宁四年丁巳（897）以教书先生为业，由祖上避居之地小白芒（据庐陵甘村族谱，此地为长沙茶陵州白芒陌头。另说为分宜白芒）外徙。途中曾对人说：遇东则止。到达庐陵延福乡五十三都距东向仅 4 里的良石（今吉安县油田镇江前村委良石村），在那里果然有机会入赘号称“史十万”的史氏。10 年之后，五代梁开平元年丁卯（907）再择地分居于本里榭水之上，后世称“东向榭溪”。经实地考证，它就是今天位于吉安县万福镇鹤洲村委的岭上村。

刘珍长子刘雄，字晞暘，号节心，官任九江兵曹参军，生子三：长刘齐、次刘鸮、三

刘檐。刘齐为司空，生五子：宗广、宗孟、宗道、宗雅、宗白。衍五支派，分成本境，迁徙各邑及省内外。刘鸮，字仲翔，北宋开宝七年（974）进士，受太宗召见而不仕。刘鸮子刘师望传十八世刘益谦，明洪武年间由吉水天井继迁衍为今吉安县油田镇湖坵世经堂与七里坑刘氏。刘宗白曾孙、刘珍七世孙刘才邵，宋大观二年（1108）以太学上舍生选用，进入仕途。宣和二年（1120）考登宏词博学科进士，迁司农寺丞。靖康元年（1126）迁授校书郎。高宗十年（1140）归家庐陵侍奉父母，闲居十年之后，御史中丞廖刚推荐，升任秘书丞、吏部员外郎、权吏部尚书，终至升中书舍人兼代理学士院直学士。晚年卜居庐陵郡城西门外，旁筑层楼著书，号“榭溪故庐”，以布衣居士自称，著《榭溪居士集》。刘珍长子刘雄后裔在吉安县称为玉堂珍公位下东向榭溪派。

刘珍次子刘维，字晞颜，号端心，后唐天成二年（927）登进士，官任中书丞；后晋天福年间（936—943）以枢密使桑维翰的推荐，召拜翰林学士。子二：刘滔、刘润。长子刘滔，字禹绩，尊为庐陵东向榭溪派衍吉水南岭分支基祖；后裔称吉水南岭派。原国家主席刘少奇即为东向榭溪派衍吉水南岭刘氏再迁湖南省宁乡南塘的直系后裔。今天早已回迁庐陵祖居地的刘维后代有：北源义风、桐坪睦塘、万福乐稼、吉州区长塘镇赵塘、庙前、西村、西塘、淇塘等地刘氏。

在吉安县，东向榭溪派主要分布在第一祖籍地东向榭溪的北路片油田、万福、大冲、北源、桐坪等乡镇，以及周边属于吉水、新干与新余的各乡镇，村庄众多，人口密集。刘滔后裔派衍吉安县北源义风，再衍吉州区赵塘。十一世刘魁唐由南岭粉溪园迁出，立籍今青原区新圩高洲马塘，分衍车田、西溪、炉下、曲圻坪、金山岭、雅吉、文陂镇栋头、吉水葛山迴陂等村，已衍23世，尊为基祖。

东向榭溪派的汉刘祖源族内历来有争议，有人不知《史记》早有记载：刘訢“子阳，武帝元鼎二年丙寅（前115）嗣封茶陵侯。武帝太初元年丁丑（前104），侯阳薨，諡哀侯，无后，国除”，错误地认为该派是茶陵侯刘訢的子孙。庐陵隍北派族谱认为系由长沙定王次子安成思侯苍所派衍，然而世系根据不足。详述请读本志“4.2.1 庐陵东向榭溪派及刘少奇祖源与世系探秘”一文。

【汉刘世系】1 长沙定王刘发→2 舂陵侯刘买→3 郁林太守刘外→4 巨鹿都尉刘回→5 南顿令刘钦，钦生刘纁、刘仲、刘秀→6 光武帝刘秀（前6—57）→7 明帝刘庄（27—75）→8 章帝刘炟（58—88）→9 济北惠王刘寿（？—120），母申贵人，章帝第八子，一说第五子。东汉永元二年（90）受封。长子懿，殇帝；次子登，节王；三子安国→10 刘安国，永和四年（139）五月封夔王→11 刘次，封孝王→12 刘政→13 刘广，斥丘（今河北成安）令→14 刘寔（220—310），谱作刘实，平原高唐（今山东聊城）人，晋太尉；撰有《左氏牒例》二十卷、《崇让论》等。《晋书·卷四十一·列传第十一》录传，并记胞弟刘智，字子房，历任颍川太守、散骑常侍、侍中、尚书、太常。寔娶卢氏，生刘躋，字景云，官至散骑常侍。再娶华氏，生子刘夏，因受贿流放，谱称刘芳→15 刘芳，即刘夏→16 刘吉→17 刘正→18 刘建→19 刘基→20 刘伯龙→21 刘彪，晋安王记室→22 刘昭，字宣卿，号元偃。刘寔第九代孙。族谱记为邦公第二十五代孙。梁武帝天监三年（504）生，平原高唐人。累迁中军、临川王记室。梁大通、中通时（527—534）任安成内史。《梁书·卷四十九·列传第四十三·文学上》载述传记。附记二子縉、缓的仕宦经历。尊为庐陵甘村、历村、安成吉村东圃刘氏一世祖。

【东向榭溪世系】1 刘元偃，即刘昭，字宣卿。刘寔第九代孙。梁安成内史。族谱记邦公第二十五代孙→2 鑑，生于梁武帝大同十一年乙丑（545）→3 刘绍荣（唐吉州刺史）→4 刘行昌（字开泰；左司员外郎）→5 刘天宝（吏部郎；避居袁州白芒）→6 刘绍→7 刘桀→8 刘佑→9 刘慕濂，晋任司马；复授吉州刺史→10 刘杨→11 刘简（字若父）→12 刘述→13 刘

珍，字待聘，号玉堂；唐末由分宜白芒徙庐陵东向，庐陵櫛溪派基祖）→14 刘雄（后唐浚阳参军；子刘齐、刘鄂居东向；后裔迁良石、泉湖、林源、柘塘、隍北、熯下等地）、刘维（后晋翰林学士；徙新淦下社坑）→15 刘滔。

【吉水南岭世系】15 刘滔，字禹绩，南唐保大三年乙巳/ 945 年迁吉水南岭粉溪金家园；尊刘珍为一世祖→16 刘诚→17 刘政（县令）→18 刘序→19 刘隆→20 刘鹏举（宣尉）→21 刘侯，字德臣，鹏举第三子，北宋末自金家园迁粉溪，今枫江镇联合老屋。子三：少宾、少洪、少章。少洪生子二，长子克仁迁桐坪睦塘；次子魁唐迁纯化高洲马塘，今属青原区新圩，已衍 23 世→22 刘少宾，子二：克绍、克己→23 刘克己→24 刘旗父，字元隆→25 刘仕明→26 刘方翁→27 刘景道→28 刘务远→29 刘士良→30 刘迪成→31 刘棕安→32 刘忠俊，明永乐间自粉溪分徙边溪→33 刘志博→34 刘起泰 →35 刘初耀→36 刘庆连→37 刘时显，明正德至嘉靖年间徙湖南宁乡→38 刘宝，湖南资阳知县。

【湖南宁乡世系】38 刘宝（湖南资阳知县）→39 刘邦益→40 刘昭→41 刘光裕→42 刘之维→43 刘有湖→44 刘起栲→45 刘序河（字再洲）→46 刘端庄（字得云）→47 刘方大（字寿生）→48 刘绍选，即原国家主席刘少奇。

——据《汉书》；《晋书》；唐《元和姓纂》（812）；《梁书》；民国五年《庐陵甘村刘氏六修族谱》；民国七年《櫛溪刘氏隍北族谱》；《泰和刘氏统宗谱·2012》。

【笪桥派】

【简介】明万历三年（1575）《吉安府志》记，东晋废帝太和中（366—370）任安成太守；笪桥族谱记，先立家于安成南门铁冶巷；后祠家于北乡笪桥，即今天安福县山庄乡笪桥刘家巷，尊为笪桥派始祖。后裔众多，椒衍派繁。始于宋代，笪桥派的祖源与世系，一直存在《晋书》中广平易阳刘遐与族谱中安成太守刘遐的分辨，也存在汉代祖源出于长沙定王刘发还是汉楚元王刘交的不同见解。

【刘遐汉代祖源】笪桥始祖刘遐的汉代祖源，出自楚元王刘交一说，却不是来自肇始开基之地的笪桥祖述。民国总谱“遐祖十世延公派下龙云下村（今称坛洲）世系”：刘遐裔衍“十一世刘锡，字美纯，生子二：行志、行思。行思，出家青原山，师曹溪六祖，得其传。法名‘宏济思禅师’”。行思去世十一年后的公元 739 年，唐玄宗颁旨敕建七祖塔，存见康熙八年（1669）庐陵县青原山净居寺（现位于青原区）主持笑峰大师纂印《青原山志略·卷六·青原遗碑略记》，藏吉安市图书馆。它在第 26 页记：“天宝六载（747）碑略曰：七祖，汉长沙定王发后，得旨曹溪，遂住青原。开元二十六载（738）化，寿六十八”，葬寺院毗庐阁后山，遂安七祖真身于塔内。继之，唐禧宗谥号“弘济”，亲题“弘济禅师归真之塔”。这是行思祖籍地吉安在古文献中清晰无误地记载刘行思出自“汉长沙定王”的最早也是最具权威的出处之一。遗憾的是，谱局设在长沙的民国笪桥总谱，在始祖刘遐前代世系表中，错误地设定安成太守刘遐是楚元王刘交的后代，又把原本属于汉高祖之裔孙、汉景帝十四子之一的鲁恭王刘余后裔荆州牧刘表（142—208），也置于高祖弟刘交的直系后代中。谱牒中出现这种矛盾，我们今天无须为先辈讳，知情者理应依据真相，纠正前人由于不明真相所铸成的错误。出现舛误的根源可能在于，民国总谱误将自身裔祖刘遐与《晋书》中广平易阳刘遐相混淆。本志“5.2.3 笪桥始祖遐公源流世系考”细述原委，相信读者能得出自己的判断。

【质疑墨庄系出笪桥】笪桥刘氏族谱称：十八世刘承美第六子刘知道，由安福下村客居婺州金华县管明乡乌龙桥。后世却有族谱称，刘逵再迁新喻擢秀乡十九都荻斜，亦即原新余东乡策名里墨庄，今属樟树市黄土岗乡。刘知道由此成为荻斜，即墨庄刘氏与笪桥刘氏世系承接的源头。细勘此说，一是不合乎墨庄名裔追溯祖源的最早叙述——墨庄刘氏出

庐陵：再从父祚与子讳在生年的时间上来看，更是存在有悖常理的冲突。述见本志“4.2.7 墨庄汉刘祖源探秘”。

【初分三大派与庐陵清水派】安成太守刘遐生子启。五世刘乔，任南北朝刘宋时安成王右常侍。隋末传第十世兄弟四人，长兄刘大年徙和州（今安徽马鞍山和县）；其他三兄弟裔传安福县内三派：笪桥，永年留居；龙云下村，刘延（字延年）所衍；荷溪石屋，刘迺后代。祖居笪桥，人丁不繁，现仅有三户刘氏人家。石屋刘氏传衍至十六世锡福、锡禧、锡畴三兄弟衍三房。民国五年（1916）《荷溪石屋刘氏族谱》记，已衍至五十世；并派衍安福枫塘、株源等地。而龙云下村，丁口众多。十世刘延年（刘延）为下村基祖，隋炀帝时任尚书，补中书舍人，团练兵马。长子刘铨，字公衡，生二子：行忠、行恕。行忠，唐代任秦州道行军副总管。行恕，娶永新名相姚崇之女。十世刘延年次子刘锡，字纯美，生二子：行志、行思。行思即禅宗七祖青原宏济禅师。刘延年七传之后，有十七世裔孙刘逊。刘逊曾孙6人，人称二十世“六承”：承勋（庐陵清水派祖）、承嵩（湖南攸州长峰岭派祖）、承贵（永新中村后隆派祖）、承宾（又名承崇，安福石桥派祖）、承颺（泰和早禾渡非洲上村派祖），承美（留居龙云为安福西乡十一都下村派祖）。龙云下村刘氏主要居住在严田镇的桥头、岩头、坛洲三村，在乡居住人口现已达到3000以上。而“六承”之长刘承勋，子刘知栋，传裔二十八世刘潜，字德兴，迁为庐陵县清水老居派祖。清水老居，即今吉安县澧田乡清水村委大屋里村。

【安福上城派】安福南乡上城其地，历来有不同的刘氏分派后裔居住，如东冈派、蜜湖派；但笪桥派无疑是主体。唐末十七世刘禔，寿享106，敕号“龙云老人”，生三子承颺、承崇（承宾）、承美。长子刘承颺迁居泰和非洲上村后，生子二：刘谦、刘祺（世居泰和上村早禾渡）。刘谦五代时回徙安福南乡上城，为上城派基祖，今天已然成为安福县千烟万口的刘姓大村族团聚集地。民国二十六年（1937）《安福上城刘氏族谱》记：十七世刘逊次子刘賧，仕唐指挥使，始徙湖南攸州长峰，再回迁永新中村。刘崇继伯父刘祥，居永新，后裔分迁北山、后隆、三门前等地。北宋永新宰相刘沆；明洪武大学士茶陵刘三吾；民国陆军上将、第四路军总指挥、福建省主席醴陵刘建绪，均属上城分徙永新中村派后裔。

【庐陵东大常沙棠派】尊永新白芒开基祖刘远为一世祖。三十一世刘益传，字学敏，大学生；父名刘至善；明成化间（1465—1487）由金棠（原地名待考）迁居东大常，又名东大常沙棠。吉安县固江镇坊下村委沙塘村组，主牌四座入祀庐陵总祠磐宗堂，明永乐间（1403—1424）基祖刘绍芳从湓田店下村迁入开基。

【刘承美六子诸派】十八世刘承美，刘禔第三子，生子六。(1)长子刘知顺，江北高坊派祖。其五世孙刘仕应，再迁安福南乡上城墙背，后裔有宋进士刘干。(2)次子刘知隼，下村东庄派祖。后世再衍果园。(3)三子刘知遂，下村西厅派祖。孙刘元宾，字子仪，著名医学家，宋真宗赐名“通真子”。九世孙刘洪福，登宋淳熙庚戌（1190）进士，为文天祥抗元起兵幕友，长沙殉国。(4)四子刘知岳，下村南岸崇义堂派祖。后裔分衍安福樟塘、桥头、院下、柘田、东源等多村，衍于庐陵的有中洲、澧田、虎峰、塘下等村。另分派莲花、永新；湖南茶陵、醴陵、武冈田坝、汉寿南嘴等地。后裔计有进士15名：四世孙刘弇，宋元丰己未（1709）进士；七世孙刘伸，宋绍兴乙卯（1135）进士；八世孙刘梦骥，宋嘉定丁丑（1217）进士；其子刘子荐，知融州军事，抗金死难，入《宋史忠义传》。十世孙刘惟贤，宋咸淳甲戌（1274）进士；十七世孙刘天泽，明弘治己未（1499）进士；十八世孙进士三人：刘孟，明成化丁未（1487）；刘温明，明弘治己未（1499）；刘蓝明，明弘治乙丑（1505）。十九世孙进士二人：刘昭明，明弘治癸丑（1493）；刘汝輓，明嘉靖癸未（1523）；二十世孙刘以中，明万历己丑（1589）；二十一世孙进士二人：刘禹谟，明隆庆戊午（1570）；刘日升，明万历庚辰（1580）；二十三世刘儒轩，明天启壬戌（1622）；二十四世孙刘遇奇，

明万历己亥（1599）。⑤五子刘知微，下村北园派祖。⑥六子刘知道，由龙云下村客居婺州金华县（今浙江金华）管明乡乌龙桥。其后裔迁居江西铜鼓县温泉乡，现存《温汤原成东刘氏族谱》，记其宗族播迁。同时证明，原说刘知道有嫡子开派新余（清江）墨庄，缺乏原生证据；况且，笪桥派族谱所记，并与墨庄族谱所记嫡子生年出现矛盾，不能成立。

【汉刘世系】高祖邦公→文帝刘恒→景帝刘启→长沙定王刘发（景帝第七子）→刘丹，长沙定王发十子，孝武帝元朔四年（前125）三月乙丑封安众侯，三十岁时（前105）卒，谥康。袭封三世，徙沮阳（今河北怀来县）→刘山拊，安众康侯丹子，孝武帝元封六年（前105年）嗣为安众侯，三十八岁时（前68）卒，谥节→刘毋伤，安众节侯山拊子，孝宣帝地节二年（前68）嗣为安众侯，卒谥繆→刘褒，安众繆侯毋伤子，嗣为安众侯，卒谥釐。子二，长子名号失考，次子款→刘款，安众侯，釐侯褒之次子→刘崇，公元6年起兵反莽，被害→刘礼，随父反莽，徙居沮阳→刘宠（隆），建武二年（26）受封为安众侯→刘松，安众侯宠子，建武十三年（37）嗣为安众侯→刘掬，见侯，子三：望之，廙，伟。伟之子阜出继弟廙为嗣→刘廙，字恭嗣，南阳安众人。著书数十篇，与丁仪共论刑礼。文帝即位，为侍中，赐爵关内侯。年四十二，三国魏黄初二年（221）卒。帝以弟伟之子阜嗣→刘阜，字伯陵。官陈留太守。子三，乔（249—311）、义、振→刘义，伯陵长子，字幼彦。居南阳涅阳（今河南镇平），为晋司徒大保，封平邑侯。配晋文康公魏舒之女华存，讳贤安，魏嘉平四年（252）四月初一生于任城（今山东微山县），西晋太康十年（289）平邑侯刘义卒，24岁婚嫁、年37岁的魏夫人携两子由预感动乱的北方徙居吉州青原。东晋建武二年（318年）出家南岳修道，开道教史上女子出家修道之先河，成为道教上清派开山祖师。东晋咸和九年（334），相传自丹霞观飞升南岳而逝。封赠南岳夫人。子二，璞、瑕（遐）→刘遐，高祖邦公18世；明万历三年（1575）《吉安府志》记，东晋废帝太和中（366—370）任安成太守；先立家于安成南门铁冶巷；后祠家于北乡笪桥，即今安福县山庄乡笪桥刘家巷，尊为笪桥派始祖。

——据陈寿《三国志·魏书》；晋代孙盛《晋阳秋》；明万历三年（1575）《吉安府志》；民国（1947）《笪桥刘氏总谱》；《泸潇人家·2005》；《泰和刘氏统宗谱·2012》。

【蜜湖派】

【简介】蜜湖其地所在，即今安福县枫田镇新屋场刘家组。吉安县登龙乡第泗塘上房现存已知最早、保存最为完整的明万历癸卯（1603）《蜜湖刘氏族谱》，记其蜜湖始祖“刘像，苍公三十三世，字攸正，十七郎。父刘康，以子贵封王。生开元甲子（724）四月初九，唐肃宗宝应中（762—763）为安成令。有善政，间出劝农。览蜜湖山水之胜，心悦之。既而以（考）绩最（优），转职方员外郎。征淮有功，擢颖州（今安徽阜阳）团练使。数建策御吐蕃，进爵益国公，封昭武英烈王。病革遗命：我死必请蜜湖为葬。故其墓至今岿然湖畔之白马峰云。薨，赠兴祚王。安成人诵思其德所在，庙祀之。子一哲。”修谱人作注云：“查《唐百官制》，进爵有之；并未有以异姓王者。‘昭武英烈’之称，疑是身后所加，如‘兴祚’之类。”蜜湖族谱并记一世祖：“刘偁，字汉臣，像祖九世孙宋公子。五代吴太和六年（934），由川徙任安福主簿；念像祖故莹独处蜜湖白马峰，遂基斯土之西址。殁葬附祖坟左。配周氏，殁葬附祖坟右。生子四：岱、岳、密、昆。”

【蜜湖十八派】刘偁及其四子，即是蜜湖刘氏“两湖三坑四塘”的源头。明万历癸卯（1603）《蜜湖刘氏族谱》“族谱三·世系纪”记载“蜜湖十八派”名录如下：安福蜜湖、庐陵石塘、庐陵铜溪、泰和铜坑、万安湖洲、泰和湫坑、泰和水南、安福南溪、安福鱼石、永新良方、永新花陂、永新良枳、庐陵丁塘、庐陵第泗塘、庐陵永阳、安福月溪、湖广潜江、庐陵丁陂。

【**淘金白土派**】蜜湖十八派之外，另有分支。蜜湖 51 世后裔刘仕和，任泰和簿，子三：汝斌、汝操、汝持。次子刘汝操，讳丹，南宋初建炎间（1127—1130）官御史大夫，宣和乙巳（1125）随父卜居，为淘金白土基祖。

蜜湖刘氏递衍庐陵石塘、铜溪店下，科举时代即有进士 11 名，在庐陵刘氏各村族中位居前茅。兹据族谱，列举庐陵石塘派，亦即铜溪店下 11 位历代进士名录如下：刘颀（石塘）、刘京（子刘澹之迁铜溪店下）、刘鐸、刘襄、刘周、刘讯、刘汝谐、刘霁、刘曾（与文天祥同榜）、刘文德、刘同。

两汉以来刘氏皇室玉牒之外，民间庶子亦有宗谱。唐文宗在位时（826—840）任国子监丞的高祖邦公三十九世刘沔，就为其家族叙谱，留下了宝贵的家谱史料。除此之外，蜜湖明代族谱中记载，早在 300 年前“梁武帝普通元年（520）”已有家族修谱的谱序传世，这是目前民间发现署明时间较早的庐陵刘氏族谱序。

【**刘偁汉代祖源**】追溯蜜湖刘氏十八派更早的源头，存在“汉王与汉侯究竟是谁”这一祖源上的最大疑团。现知疑团始于“梁武帝普通元年（520）谱序”，其中始称“安成刘氏自汉广平分封”，蜜湖派修谱人历来对此信以为真。蜜湖派汉祖与汉侯抑或是赵敬肃王及其子陰城侯苍，还是长沙定王及其次子安成思侯苍，现今已有众多谱史资料证明，蜜湖刘氏汉祖王侯实际上就是定王与安成思侯。陰城侯苍的直传后裔现存“河南清丰刘氏祖传世系表”，其中涉及到世系真相：清丰刘氏的陰城苍公子嗣名讳全部与蜜湖“陰城苍公”的子嗣名讳迥然不同，蜜湖所称苍公的子嗣却与安成思侯苍公的子嗣基本一致。请阅本志专文“5.2.5 蜜湖派基祖刘偁汉祖王侯名讳考”。本文遵从史志谱真相，兹列汉刘世系如下：

【**汉刘世系**】1 高祖邦公→2 文帝刘恒→3 景帝刘启→4 长沙定王刘发，景帝第七子→5 安成思侯刘苍，定王次子；元光六年（前 129）七月己巳授封→6 安成金侯刘當（自當，亦写成刘嘗）元鼎六年（前 111）授封；子二：寿光、育（传裔湖南华容刘氏）→7 安成节侯刘寿光，太初二年（前 103 年）授封，汉昭帝元平元年（前 74 年）国除，隐居永嘉谷口（今属寮塘乡），仍食钦风、永嘉二乡禄贡，遂世家焉。子四：方继、锡、乔、楚→8 刘锡，安成节侯寿光次子→9 刘廷琛→10 刘愷，汉任太常侍议论；子三：紆、繼、绳→11 刘紆→12 刘藻，东汉章帝建初间（76—84）任司马，征匈奴→13 刘颀，生二子：陶（东汉桓帝时太学生，上疏救朱穆、褒李膺）、防→14 刘防→15 刘旨，二子：電、雱→16 刘雱→17 刘焕→18 刘朴→19 刘子任→20 刘璇，博学精《易》，性谨孝行，不仕→21 刘邦礼→22 刘岩→23 刘运→24 刘袞→25 刘朋→26 刘连→27 刘绋，以明经甲科入仕为郎；迁云中太守，匈奴畏之，无敢扰边者→28 刘继祖→29 刘篔→30 刘旻→31 刘焰→32 刘仕，生二子：时辙（徙广西）、时轮（安福洋田初祖讳相，字时轮，安成思侯刘苍 29 世孙）→33 刘时轮，唐贞观末（约 649 年）任折冲都尉丞，离职后由长沙回迁安成县背→34 刘和→35 刘可輓→36 刘康，徙居湖头；生三子：儀、優、像→37 刘像，蜜湖始祖；安成思侯刘苍 33 世孙。唐开元甲子（724）四月初九生，唐肃宗宝应中（762—763）为安成令，有善政→38 刘哲，子二：长沔，唐文宗时（826—840）任国子监丞，纂修谱系；次洩→39 刘洩，又名異，唐宪宗时（805—827）任成都太守，遂居成都→40 刘伯（柏）→41 刘徹→42 刘义→43 刘谐，子二：忠（子宗，居成都）、恕→44 刘恕→45 刘宋，又名旦→46 刘偁，五代吴太和六年（934），由四川徙任安福主簿，卸职后移居蜜湖为像祖守墓，为蜜湖初祖；是安成思侯苍公 42 世孙；亦即高祖邦公 46 世孙。

——据明万历癸卯（1603）《蜜湖刘氏族谱》；清乾隆四十五年（1780）《安成洋田刘氏重修族谱·原引》；民国十八年（1929）《铜溪店下刘氏族谱》。

【夏派】

【简介】夏派作为村名，取自先祖“夏公分派”的族谱记载。位于官田圩街西偏北2.5千米田垄中。在安福称“白石固冈派”，衍裔庐陵（吉安县）依村名，称“夏派”；出自长沙定王次子安成思侯苍；与蜜湖派始祖刘像同源，由刘像的曾孙刘柏（分蜜湖派）与刘棲楚始分。白石固冈（今甘洛乡藕塘）派祖、刘棲楚曾孙刘俊英，字欣，唐末（859—884）团练使，钦加武功大夫。由河南开封府祥符县奉命领兵驻守安成，恰巧回到祖籍地，因祠家于安成钦风乡四十六都白石固冈，尊为基祖。刘欣四传后，刘偃于南唐保大年间（943—957）徙居庐陵夏派村，为基祖。七世刘澄，宋皇祐间（1049—1053）进士，生子二：彦作、彦章。彦作分居庐陵上宅猿嶂，传至国学生刘桂，生四子，分四大房。彦章举进士，分庐陵下宅凤岩，传至刘碧岩合居上宅猿嶂。有后裔或回迁安福寮塘山梅、金田、汶源、山下，以及泰和英塘、永丰沙溪等地，或远迁广西兴安北门。安福甘洛小湖塘、寮塘渡头高家、花洲、塘里；洲湖青洲上，竹江田心，都是白石固冈派衍村。武功大夫刘钦曾孙、夏派基祖刘偃胞弟刘昂，分居水口，为基祖。刘昂后代、刘欣的二十一世孙刘其连，又由水口迁居庐陵澧田湛塘，刘欣亦尊为一世祖。

【汉刘世系】高祖邦公→文帝刘恒→景帝刘启→长沙定王刘发（景帝第七子）→1 刘苍，汉武帝元朔六年（前123）封于安成，谥思侯；尊为一世祖→2 刘當（自当）→3 刘寿光→4 刘锡（寿光次子）→5 刘廷琛→6 刘恺，子三：紆、继、绳→7 刘紆→8 刘藻→9 刘颢，子二：陶、防→10 刘防→11 刘旨，子二：電、零→12 刘零→13 刘焕→14 刘朴→15 刘子任→16 刘璇→17 刘邦礼→18 刘岩→19 刘运→20 刘袞→21 刘朋→22 刘连→23 刘绋→24 刘继祖→25 刘簠→26 刘暘→27 刘焯→28 刘仕，子二：时辙（徙居云南）、时轮→29 刘时轮，讳相，安福洋田初祖。唐贞观末（644—649）为折冲都尉→30 刘和→31 刘可輓→32 刘康，徙居湖头；生三子：儀、優、像。以第三子像贵受封→33 刘像，字攸正。生唐开元甲子（724）四月初九。唐肃宗宝应间（762—763）为安成令。劝农于邑，有善政。旋以功转职方员外郎，升颖州团练使，爵益国公。歿葬白马峰。尊为蜜湖派始祖→34 刘哲，子二：沔、洩（一名異，宪宗时（805—827）尚安平公主，任成都太守，遂居成都。传裔蜜湖初祖刘偁。世系为：洩→柏→徹→义→谐→恕→宋，又名旦→偁，字汉臣→35 刘沔，唐文宗时（827—840）任国子监丞；大和二年（828）修谱撰序→36 刘棲楚，唐宪宗宝历二年（826）任京兆尹；諫敬宗游畋失德，额叩龙墀，流血被面，贬谪袁州刺史。子二：德、徵→37 刘德，唐昭宗时（892—893）为殿中御史→38 刘彧，唐任汴梁太守→39 刘俊英，字欣，唐末（859—884）团练使，钦加武功大夫。由河南开封府祥符县奉命领兵驻守安成，因家钦风乡四十六都白石固冈，即今之甘洛乡藕塘，为基祖→40 刘孟硕→41 刘福厚，葬安成钦风乡四十八都。子三：颢，仍居固冈；偃，南唐保大年间（943—957）徙居庐陵夏派（今吉安县官田乡夏派）为基祖；昂→42 刘昂，四十二世；迁居水口，为基祖。子三：荣光、瑞光、碧光→43 刘碧光，子二：世廩、世庆→44 刘世廩，子二：而笃、而寿→45 刘而笃→46 刘隆，子二：绍初、成初→47 刘成初，子三：子孟、子仲、子季→48 刘子仲，子二：升卿、兵卿→49 刘升卿，子二：亨通、允襄→50 刘允襄，子三：昌远、昌荣、秀柏→51 刘昌荣，子二：觉翁、义翁→52 刘义翁，次子荣甫→53 刘荣甫，子二：志先、承先→54 刘志先，号养气→55 刘乘方→56 刘子铭，子三：奎宪、麟宪、鼎宪→57 刘鼎宪，号居易。子六：尧风、舜孝、禹显、汤济、文宁、武昭→58 刘尧风，子三：其璋、其环、其连→59 刘其连，字绳仕，例授修职郎；宋咸淳五年（1269）由水口徙居湛塘；为基祖。即为水口基祖刘昂十八世孙。

——据清乾隆四十五年（1780）《安成洋田刘氏重修族谱·原引》；民国九年（1920）《庐陵湛塘刘氏六修族谱·跋》；《泸瀟人家·2005》。

【田南石溪派】

【简介】该派始祖刘郊自唐代由长沙徙入古庐陵落籍，始居安平乡高陂里（今吉安县澧田镇高陂下屋；墓葬今已修葺），再衍官田乡的田南、石溪等地，系汉长沙定王刘发长子、第二代长沙王刘庸后裔所派衍，今合称一派。

【田南派】刘郊，别号宏庵，长沙定王所传第八代长沙王刘舜后裔。唐中宗嗣圣甲申（684）刘郊任庐陵王府长史，父刘元鼎，母王氏，以亲老侍奉双亲为由，不随王府迁房州（今属湖北），留居庐陵县安平乡高陂里。四世刘懋，号勉斋，大邑教谕，入赘田南郭氏，后代衍传今吉安县官田乡英村村委田南村组。

【石溪派】田南刘氏后代再徙英村石溪；又称大垣（泰垣）刘氏，后裔世读诗书，扬名乡间。明朝正德甲戌（1514）兄长刘近光以第159名、胞弟刘辅宜以第165名，联袂同年登进士，光耀门楣。明成化乙酉（1465）升任南京刑部尚书的刘益谦为庐陵石溪迁万安邓林裔孙。除官田田南、石溪与邓林之外，桥头、黄塘、南埠、举洲、信丰木岭、吉安县梅塘院前、澧田高陂、大冲美头、鸪坑等村都是刘郊后裔。旧谱中还保留了长沙定王及其世传刘氏郡望之名“沛丰堂”。据吉安县梅塘镇栗塘首修族谱序，栗塘派刘氏为第八代长沙王之子刘兴所衍。

因年代相隔久远，第八代长沙王刘舜至基祖刘郊之父的世系有待查考。

【汉刘世系】刘清，古丰刘氏始祖→刘仁，讳荣，号丰公→刘端，名昂，字执嘉，号显初，又号太平，高祖尊为太公太上皇。子四：伯、仲、邦、交→汉高祖刘邦→文帝刘恒→景帝刘启→长沙定王刘发（景帝第七子）→第二代长沙戴王（或作康王）刘庸，定王长子→第三代长沙顷王刘鲋→第四代长沙刺王刘建德→第五代长沙炀王刘旦→第六代长沙孝王刘宗→第七代长沙繆王刘鲁人→第八代长沙王刘舜；居摄二年（公元7年）家长沙，后世衍为长沙刘氏。第九代长沙王为刘兴，刘舜之长子，国除改临湘侯；衍栗塘派……刘舜之后衍若干世→刘元鼎，第八代长沙王刘舜后裔；子刘郊→刘郊，唐中宗嗣圣甲申（684）由长沙徙任庐陵王府长史。子孙留居洪梅乡（安平乡，今属澧田）之高陂里而派衍四方。

【南康有村世系】长沙定王→宜春侯刘成（不知其依据）→……中缺56世→刘元鼎→刘郊→刘渍→刘德→刘懋→刘铅山→刘克通→刘冉渍→刘成立→刘重录→刘叔信→刘宗美→刘阙叔→刘子清→刘桂安，生三子：敏昌、敏忠、敏先→刘敏忠生崇让，崇让生四子：玉清、玉器、玉配、玉淋。刘敏先生崇禄，崇禄生六子：玉成、玉贵、玉振、玉敏、玉监、玉奇。分衍南康市蓉江街道苏茅村茅屋前；龙回镇油田村新屋里；龙岭镇汪背村岭崖下；龙华乡双江村西坑尾；唐江镇章石村岭下、平田村窑前、大路上、新屋下、河边、上屋、上石等屋场。

——据信丰《木岭刘氏族谱》；吉安县大冲鸪坑《沛丰堂刘氏八修族谱·1998》

注：《南康刘氏通谱·2008》据南康有村刘氏族谱的记载，刘郊之父刘元鼎尊为有村一世祖，刘元鼎为宜春侯刘成58世。其间缺少56代世系名讳的递承记录。

【栗塘派】

【简介】始祖刘霍，按南宋时期的初修族谱（见本书“谱牒丛录”）所记，梅塘镇栗塘刘氏为历代长沙王后裔。第九任长沙王刘兴东汉建武十三年（公元37年）改封临湘侯。后世递传至晋代刘承，字尧俊，官袁州分宜，后代称“白芒刘氏”。至唐末，后裔刘旦，字昊明，避乱始徙庐陵县儒林乡小竹园（今地所在待考）。娶前宣议郎肖廷佑之女，为小竹园基祖。刘旦再衍十一世刘霍，八府君，北宋天禧元年丁巳（1017）迁庐陵县膏泽乡新塘庄居住；生子刘宁，天圣二年甲子（1024）“奉议”迁安平乡栎塘（栗塘）；其后裔派衍十三村，

如固江白沙菌基祖刘子林为刘霍十一世孙，后世尊刘霍为一世祖。

除梅塘栗塘与固江白沙园之外，与该派同源的村族主要有：梅塘旧居、刘家岭、庙前、柏源、社下、下固源、南塘下、上栗塘、下垣、花树下等村。

因年代相隔久远，第九代长沙王刘兴至基祖刘霍的世系有待查考。对其汉刘祖源后世修谱人存在不同说法：一是如固江白沙园谱，谱系中同尊安福吉村东圃、庐陵甘村的开派先祖刘元偃为一世祖。二是栗塘派外埠村的文兴公房谱，认为自身祖源出自蜜湖派一世祖刘偃。《泰和刘氏统宗谱·2012》第155—159页，还列入自赵敬肃王一直衍至栗塘始祖刘霍与刘宁父子的世系图；对整个蜜湖派世系却更改了“陰城侯苍”以下两代的名讳，将“劉嘗（當）、劉壽光”变更为“刘烘、刘城”。三是在栗塘族谱中有关世系名讳，疑似与庐陵东向櫛溪派部分世系相同且相近，却与首谱的叙世毫无关联。以上诸种说法，不管初衷如何，都没有承接宋淳熙十五年（1188）栗塘十八世刘平仲首修族谱时的记述；在续修的谱牒中也没有提供支持自身说法的依据。尽管在蜜湖族谱中数次出现有关先祖移居栗塘的记录，但他们在时间上即晚于栗塘基祖刘霍与刘宁父子；登龙乡第泗塘现存明代蜜湖原谱，所记“十八派”就没有“栗塘派”，故本志不取此说。《泰和刘氏统宗谱·2012》第155—159页记载的世系称“9 刘仁隐→10 刘霍，讳迪功，徙庐陵栎塘→11 刘宁，长子刘纪道，徙万安长江；再徙永新小君坑。次子刘安道，讳定甫，留居栎塘。”如果我们知道，上述世系的一世祖刘偃，五代吴太和六年（934）任安成簿。刘霍是栎塘一世祖，北宋天禧元年丁巳（1017）迁庐陵县膏泽乡新塘庄。泰和统宗谱把刘霍作为蜜湖第十代，从时间上来看，怎么也不会是刘仁隐的后代。况且，蜜湖旧谱从来也找不到刘霍与刘迪功是同一人的记载。

【汉刘世系】1 长沙定王发（景帝第七子）→2 第二任，戴王（或作康王）刘庸；定王长子→3 第三任，顷王刘鲋→4 第四任，刺王刘建德→5 第五任，炀王刘旦→6 第六任，孝王刘宗→7 第七任，繆王刘鲁人→8 第八任，刘舜→9 第九任，刘兴，光武帝建武三年（27）恢复长沙国；12年后，废长沙国改为长沙郡，诸侯国都改称临湘，刘兴改封临湘侯→……晋代刘承，字尧俊，官袁州分宜，后代称“白芒刘氏”→……唐末刘旦，字昊明，避徙庐陵县儒林乡小竹园，为基祖→……刘霍，刘旦十一世，八府君，北宋天禧元年丁巳（1017）迁庐陵膏泽乡新塘庄→刘宁，霍子，天圣二年甲子（1024）迁安平乡栎塘（栗塘）。

——据吉安县梅塘《栗塘刘氏六修族谱·1999》；固江《白沙园刘氏族谱》。

【沙田派】

【简介】沙田派“刘氏总祠”位于下沙田村。该村坐落在栗塘街东南2千米泸水西岸田垄中，东望胡家与朱家，南邻梨树下，西向邻接上沙田，北面为阳家；因田地土壤多沙而得名。原属庐陵县安平乡四十都，现属吉安县梅塘镇醪村村委。进入改革开放新时期以来，沙田村与沙田人发生了许多意想不到的变化，不但早已摆脱原先的贫困，而且率先走上致富大道，在梅塘以跻身最富村之列而有名。族史上，唐末（890—907）基祖刘璠（859—923）卸任国子监司成，由同睦观下（今废）迁入。宋绍兴丁巳（1137）谱牒首修。六修于清光绪七年（1881）。同修村族有上沙田、山陂田等村。刘璠后裔十五世刘用济、刘用良由沙田徙黄洲下园；十八世刘绍祖徙上固源；十九世刘克复徙山陂田，又有后裔再衍螺冈牌边；二十世刘濬弼徙往曲濞村溪；二十世刘侃再迁敖城镇流江村委下半山。二十世孙刘文德，号宏道，明太医院判，由沙田迁居源塘；后裔再迁曲濞河西杨家坊。二十五世刘景美由积庆堂徙湖陂增迓门；二十六世刘声霓徙沙陇上边。沙田刘氏与东门刘氏为同睦观下基祖刘治本一祖所分衍，都是长沙定王次子安成思侯刘苍的直系后裔。但沙田与东门族谱称安成侯苍为定王第四子是不正确的。同时，沙田与东门族谱认为安成侯苍的儿子是刘荣，刘荣又生子刘文永也不符合史谱的记载，需要依据史谱加以更正。本文初步考证如下。

《完整汉刘世系的发现》同睦观下基祖刘治本祖源的定位，得益于东冈刘氏完整汉刘世系的补正。东冈山庄族谱自宋代修撰以来，东汉豫章太守刘据以下至唐天宝间（742-755）任安成令刘愷的世系一直空缺“24世”；始祖刘景一直记载为高祖邦公39世。经与第三代安成侯刘寿光第三子刘乔的后代族谱相对接，现知东冈刘氏与郡马刘氏、水部刘氏、沅江刘氏、茨溪刘氏、观溪刘氏、梅塘沙田刘氏、东门刘氏、前溪刘氏，实乃一脉相承。2017年7月9日，本志在调研分派世系资料时，主编刘传贤在广州图书馆九楼人文馆发现空缺“24代”的东冈先祖名讳，它们出现在民国十九年（1930）《沅江刘氏四修支谱·卷四·安成开派始祖苍公位下派序》之中，各个名讳传承、唐天宝间的历史年代，正好与东冈始祖刘景唐天宝解组吉州太守、属于高祖邦公39世、父讳愷、叔父讳惇的数个自宋以来的族谱信息递次相对接。本志现据补如下。

《汉刘世系》1 高祖邦公→2 文帝刘恒→3 景帝刘启→4 长沙定王刘发（景帝第七子）→5 安成思侯刘苍，定王次子；高帝元孙。元光六年（前129）七月己巳授封；十三年（前122）薨→6 安成金侯刘当（自当）元鼎六年（前111）授封；子二：寿光、育（传裔湖南华容刘氏）→7 安成节侯刘寿光，太初二年（前103年）授封，汉昭帝元平元年（前74年）国除，隐居永嘉谷口（今属寮塘乡），仍食钦风、永嘉二乡禄贡，遂迁居吉村。子四：方继、锡、乔、楚→8 刘乔，寿光第三子，字谿谷→9 刘巳，字正中，安福州（颍州）知州；子二：鼎、鼎→10 刘鼎，字宏大，任庐陵（吉州）太守→11 刘信，字贵实，弘农太守。子二：祇、英。刘英后世传衍唐末刘德言（昭宗乾宁元年/894年生），水部派始祖→12 刘祇，豫章郡太守，官秩二千石；豫章刘氏始祖。子二：刘宠、刘据。刘宠在顺帝时（125—144）績録豫章郡太守→13 刘据，刘祇次子；永建年间（126—131）历官大司农，改授尚书，居九卿之列；解组居筠州，又作筠阳，今高安；为筠州刘氏始祖→14 刘文永，郟阳州牧。三子：道广、德广、仁广→15 刘德广，字漠中，由莱州刺史，奉旨守平阳→16 刘修，字能大。因景元四年（263）平蜀有功，封魏夷王。生五子：仁义礼智信。刘信，官漳州，后世家其地→17 刘智，修公第四子；字君晓。滁州刺史。子二：忠、恕→18 刘忠，广宁令，起兵征讨赤眉阵亡。刘恕，子二：瑚、璉→19 刘璉，号汝珍，由淮阳令升江州守→20 刘道明，号本立，黄州刺史→21 刘源，号有基，子六：行中、文中、建中、執中、萬中、居中→22 刘建中，延禧中（158—166）由会稽守进迁司空。仁爱为政，民最归依→23 刘明，又名刘寵，号遍通，岳州太守→24 刘大韶，生孟章、季章→25 刘孟章，生政、敏→26 刘敏，号能慧，汉阳令。子二：居义、居仁→27 刘居仁，号自广→2 刘宪，号令德，开元（713—741）进士，荆州刺史。子二：有观、有明→29 刘有观→30 刘显，号惟扬，晋兴宁间（363—365）获鹿主簿。子三：经、纶、綽。刘綽，子刘璋，封西安郡王；移居安成吉村→31 刘纶，生子刘肃。梁天监己亥（519）寓馆庐陵城西；外配李氏，生子三：志威、志严、志肃。后世传同睦观下派，再分梅塘沙田派、东门派→32 刘志威，子二：一甫、二甫→33 刘二甫，子二：进修、进学→34 刘进学→35 刘焕，号有文，南阳太守；子三：道希、道庸、道敏→36 刘道庸，号白竹，子五：元鼎、仲鼎、叔鼎、汉鼎、季鼎→37 刘汉鼎，号钟万，黄州守；子二：福庆、福宁→38 刘福宁，子四：东南西北山→39 刘东山，号小鲁；奉唐廷敕旨，镇守瑞州；尚平阳公主→40 刘世珍，号上玉；与黄巢战采石，又参与平武周之乱（即发生在696至697年的营州之乱）有功，封安南（今属越南）忠武王；赐禄食吉州五千六百户→41 刘方明，子二：振纓（号垂高，授平章政事；赐紫金鱼袋；镇守河北。谕命配龙田贺氏）、奋英→42 刘奋英，号明高，子二：大哲、大贤→43 刘大贤，子二：东华、西秀→44 刘东华，子二：好文、好古→45 刘好古，明诗礼。子二：治本、修本（后世失考）→46 刘治本，唐开元二十一年癸酉（733）任岳州经历；唐贞元间（785—805）老疾致仕还乡。卜居庐陵安平桐睦山，择观下岭，面西南施建观音阁，广创业艺，因世家焉；为同睦观下基祖。配朱氏，子四：

维东、明西、贯南、拱北→47 刘贯南，生子二：博厚（与黄巢战采石有功，授渭南指挥，因家渭南）、博爱→48 刘博爱，生子四：环、珥、琚、璠。刘珥，领兵守池阳，家居其地。刘琚，传裔东门三杰，为东门基祖→49 刘璠，治本公曾孙；唐昭宗天复辛酉元年（901）任国子监司成；五季之乱时年老离职，卜居沙田，始为下沙田基祖；并尊为一世祖。

——据清光绪七年（1881）《沙田刘氏六修族谱》；柏山庙背光绪十八年（1892）《刘氏四修族谱》；民国十五年（1926）《东冈山庄刘氏族谱》；民国十九年（1930）《沅江刘氏四修支谱·卷四·安成开派始祖苍公位下派序》。

【东门派】

【简介】东门村位于梅塘镇街西北 4 千米处，因村建在上东门首边又称下东门。明永乐甲申（1404）同睦观下（今废）始祖刘治本二十世刘和士（协万公）因赘邹氏而始迁，后世感恩外祖父家，于开基建村之地命名东门三杰，简称东门；始为梅塘东门派。旧属庐陵县安平乡四十一都，现属吉安县梅塘镇东门村委。清代刘黼，讳云峰，康熙戊戌（1718）进士；垣曲县知县。2014 年东门三杰（下东门）、柏山庙背、梅溪车头（门前）、梅溪汉塘（海塘）四派重修族谱。

【汉刘世系】1 刘治本，高祖邦公 46 世，父好古，明诗礼。弟修本。祖上世居安成吉村。唐开元二十一年癸酉（733）岳州经历，老疾致仕还乡。卜居庐陵安平桐睦山，择观下岭，面西南施建观音阁，广创业艺，因世家焉；为同睦观下基祖。配朱氏，子四：维东、明西、贯南、拱北→2 刘贯南，号瞻极，明经乡贡；子二：博厚、博爱→3 刘博爱，号能容，邑廩生；子四：环、珥、琚、璠（传裔沙田派，为基祖）→4 刘琚，号琼好，授礼部架阁→5 刘嶽，号宗岱；承节郎，大宗正，行司主管；子二：至大、至刚→6 刘至大，号理沛，郡庠生→7 刘贻谋，号惟久，乡贡；揀选训导；子三：迺文武理→8 刘迺文，号尚周，郡庠生→9 刘芳，号德馨，宋景祐甲戌（1034）进士，官靖州刺史；子三：由衷、由道、由义→10 刘由道，号知天，邑庠生，授登仕郎→11 刘超，号轶凡，宋元丰壬戌（1082）进士，→12 刘同垂，选授主簿→13 刘世俊，号越千，绍兴十八年戊辰（1148）进士，官至谏议大夫。子三：似圭（子二：常德、慎德）、似玉（子峻德，迁居柏山庙背）、似珏（子尚德，生层一，迁汉塘）→14 刘似圭，讳奎，号国珍；子二：常德、慎德→15 刘常德→16 刘能育，号覆苍，宋嘉泰壬戌（1202）进士，任南阳府判；淳祐乙巳（1245）撰修谱牒；子二：维熊、维美→17 刘维熊，号兆祥，乡贡，授教谕；子三：惠祖、念祖、应祖→18 刘惠祖，号克绳，宋嘉祐戊戌（1058）进士，官至左仆射；子二：曰康、曰泰→19 刘曰康，子二：和士、和陆（东门下边基祖）20 刘和士（协万公）明永乐二年（1404）开基，地称东门三杰。与梅塘沙田派同祖同源，同出祖居同睦观下。

——据清光绪壬辰（1892）《东门三杰刘氏族谱》影印本；民国十五年（1926）《东冈山庄刘氏族谱》；民国十九年（1930）《沅江刘氏四修支谱·卷四·安成开派始祖苍公位下派序》。

【大陂派】

【简介】祖上由湖广迁来，首居大岭下，又名下屋。南朝刘宋元嘉（424—453）年间，由长沙刘家庄徙吉安县儒林乡七十四都大陂村，今属青原区值夏镇塘陂（又称折陂）村委。开基祖刘竺（并非是竺桥派同名者），第九代长沙王刘兴 22 世孙；刘宋时举孝廉，官任庐陵太守，故后世子孙居庐陵。大陂义伦堂现任族长刘学礼，按族谱，记为长沙定王刘发的第 61 代孙。

【汉刘世系】1 长沙定王发（景帝第七子）→2 第二任，戴王（或作康王）刘庸；定王

长子→3 第三任，顷王刘鲋鮠→4 第四任，刺王刘建德→5 第五任，炀王刘旦→6 第六任，孝王刘宗→7 第七任，繆王刘鲁人→8 第八任，刘舜→9 第九任，刘兴，光武帝建武三年（27）恢复长沙国；12年后，废长沙国改为长沙郡，诸侯国都改称临湘，刘兴改封临湘侯→……→30 刘竺（刘兴 22 世孙）→31 刘常福→32 刘裕达→33 刘廷放→34 刘永传→35 刘世玉→36 刘吉瑞→37 刘庆顺→38 刘利伸→39 刘见义→40 刘大松→41 刘人杰→42 刘长招→43 刘发先→44 刘其教→45 刘祥栋→46 刘天焕→47 刘开泮→48 刘鸿泰→49 刘运亨→50 刘子珍→51 刘以府→52 刘四铨→53 刘河教→54 刘文松→55 刘仁煌→56 刘义坡→57 刘礼菖→58 刘智恩→59 刘信远→60 刘理辐→61 刘学礼（大陂族长）。

——据民国二十九年（1940）《吉赣刘氏重修族谱》。

【三舍派】

【简介】三舍其地，原属庐陵县永福乡四十七都，清光绪年间划归安福，今属安福县甘洛乡，与吉安县接壤。原名谷木塘，因三舍南唐进士刘瑾之子刘愨、孙刘员、曾孙刘知刚“三世皆入贡，均为上舍生，乡人荣之，称‘三舍’”；谷木塘称“进士塘”。上舍生，即京城最高学府国子监中最高等级的太学生，可以直接“释褐”，即脱下民间士子布衣著官服进入仕途。

宋绍兴己卯（1159）三舍始修族谱，记载始祖刘适，字时行，一字德言，行十八，“初家南康，仕南唐（937—975），官至工部尚书，授进奉使。宋下江南，退。”子刘君造，任南唐吉州推官。刘适退官，随儿至吉州居住，喜访山水之胜。一日，过上井其地，被秀丽景色吸引，遂创设“笃庆堂”，定居上井谷木塘之北。

三舍刘氏的汉刘祖源，咸丰丙辰（1856）《三舍刘氏五续族谱》续记修于元至正丙戌（1346）端阳谱序称，“尝闻大江以南古无刘。自定王封长沙始，则吾进奉（始祖刘适）为定王后；定王仍刘累之后；盖帝尧陶唐氏之后也。”约百年之后，民国三十三年（1944）纂修《三舍刘氏七修族谱》载：“自进奉公（始祖刘适）以上，莫详所自出。或曰长沙定王后，或曰中山靖王后。”由民国谱上述后说，称三舍刘氏郡望“或曰中山靖王后”，这是后人没有遵循始修所言，仅凭推测的结果，缺乏更改前人所称“定王后”的持论依据。

历史上的三舍村，人烟繁富，代有闻人。自宋迄清，产生进士 12 人，都以庐陵县籍赴考中榜，其芳名为：刘璞、刘宣、刘秉监、刘戡、刘璜、刘鹏、刘让屿、刘佃、刘邦采、刘廷策、刘铎、刘高培；举人亦有 29 名之多。明末刘淑英，父为进士刘铎，通晓兵法与剑术，抗清兵败隐居，创作大量爱国诗词，成为著名爱国女诗人。明代末年，“江右群盗蜂起，（各地）僮奴乘衅肆叛，族几复。”而三舍守家僮奴却与前来剿叛的军队“相持六昼夜”，官民双方死伤累累。三舍刘氏历来多有迁徙。元末烽火中，有刘中存全家迁至湘乡南董、鹤山各都立籍。明中叶，有后裔继迁湖南衡阳、宁乡与江西泰和。现今安福横龙江背铁家、洲湖新英坊、古田、鹅颈，以及永新县大社、吉安县永阳镇芫背、登龙乡青山、官田乡东溪、观中、丁坊、谢村；吉州区长塘镇下南塘刘氏，都是三舍基祖刘适后裔。

因年代相隔久远，长沙定王刘发至基祖刘适的世系已佚，有待查考。

【汉刘世系】高祖邦公→文帝刘恒→景帝刘启→长沙定王刘发（景帝第七子）…传若干代…→刘适，字时行，一字德言，南唐（937—975）工部尚书；定居吉州庐陵县永福乡四十七都谷木塘，今安福县甘洛乡三舍；尊为三舍刘氏始祖。年七十九终，葬庐陵永福乡三十八都汶村施家山丁向。夫人孙氏→刘君造，任南唐吉州推官。后裔衍三舍刘氏。

【参考世系 1】泰和县万合镇沙湖族谱记：刘适（字德言）→刘君造，即刘程→刘璞→刘愨→刘员→刘知刚→刘约→刘世郭→刘南寿→刘嘉猷，生帝赉、友德→刘帝赉→刘昭光→刘子芳→刘如林→刘法境，由谷木塘迁泰和沙湖村。

【参考世系2】泰和县碧溪镇上坪族谱记：刘德言（即刘适）→刘君庸→刘承辅→刘楚翁…历十一世…→刘日新→刘仁立→刘诸传→刘孟恭→刘宪魁→刘世望→刘仲鑑→刘敷坎→刘启浩→刘志进，由三舍笃庆堂分徙泰和碧溪镇上坪村。

——据清咸丰丙辰（1856）《三舍刘氏五续族谱》；民国三十三年（1944）《三舍刘氏七续族谱》；《泰和刘氏统宗谱·2012》。

【沙溪派】

【简介】沙溪是吉安市泰和县的一处地名。唐代山南东道节度使刘巨容，季弟刘巨寅生刘显行，其子刘训之落籍于西昌云亭沙溪；这便是以刘训之为基祖的沙溪刘氏。南宋建炎二年（1128）七世祖刘德怡（1064—1134）由沙溪徙居东固，为东固西城诚一堂刘氏基祖。诚一堂刘氏是泰和沙溪派迁入庐陵的重要村落。西城古村位于东固街区主干道中心路口西侧，因取地名。自建炎二年（1128）建村，已有近900年的村史。吉安县凤凰镇仓下村、横江镇南陇村委楼下村、富田寺村委傅家村刘氏，都由沙溪所派衍。由于族谱对唐代山南东道节度使刘巨容名讳的保留，由此祖源可以一直追溯到汉高祖刘邦（前256—前195）。刘邦生八子一女。庶长子为齐悼惠王刘肥；母曹氏。刘肥生九子，衍至他的祖孙三代时，已经成为庞大的汉室大家族。在刘氏谱书中，“城阳共王刘喜”往往称为分派始祖。

刘肥（前221—前189），其九子的名讳为：齐哀王刘襄；城阳景王刘章；济北王刘兴居；齐孝王刘将闾；济北王刘志；济南王刘辟光；菑川王刘贤；胶西王刘卬；胶东王刘雄渠。

刘章（前200—前177），高祖刘邦的孙子，刘邦庶长子刘肥九子中的次子。其母驺氏。吕后称制期间封为朱虚侯，诛灭宰相吕产势力立大功，文帝加封为城阳王；诸侯国建都于莒地。谥景。新朝赤眉军拥立的皇帝刘盆子是刘章的后裔。

刘喜（？—前144），父城阳景王刘章，母吕氏。汉孝文皇帝四年（前176）嗣城阳国王位，谥共。妣徐氏、肖氏，生十四子：长子刘延，承袭城阳王，谥顷；次子刘稀，封雷侯；三子刘吉，封东莞侯；四子刘壮，封辟土侯，谥节；五子刘婴，封利乡侯，谥康；六子刘钉，封有利侯；七子刘庆，封东平侯；八子刘记，封运平侯；九子刘齿，封山州侯；十子刘福，封海常侯；十一子刘宪，封驺丘侯，谥敬；十二子刘贞，封南城侯，谥节；十三子刘裘，封广陵侯，谥常；十四子刘皋，封杜原侯。

江苏沛县刘园藜阁堂现存《城阳惠王武公宗谱》，记载太上皇刘煇临终时，要求高帝答应他把刘肥过继给长房武哀王刘伯。武哀王原有一子刘信，封为羹颉侯，无后。因此，刘肥次子景王刘章就出继给刘伯。唐末时，刘章次子城阳共王刘喜的后裔刘巨容任山南东道节度使。

刘巨容（826—889），字德量，徐州人。以战功任明州刺史；升楚州团练使。唐僖宗乾符六年（879）任山南节度使，大破黄巢于山东。荆门关一战，俘贼将十三人，以功升检校礼部尚书、司空，封彭城侯。其时唐僖宗迁驾在蜀，朝臣多赖刘巨容护送入川。宦官田令孜诬陷铸金案，并告发在作战中私纵黄巢脱逃，《资治通鉴》记称杀于成都，在蜀族人惨遭灭门。

刘巨容胞弟刘巨寅，字仲明；唐乾符间（874—879）任太原府通判。生二子：显德、显行。刘显德，任清江县令，中和二年（882）家于茆原。刘显行避唐末乱世，随父刘巨寅由金陵徙居吉州西昌；广明庚子（880）寄寓龙洲。配萧氏，生子刘训之；在泰和沙溪立基开派，再分支东固西城。

后世不断探讨刘巨容的身世与祖源，一说为楚孝王刘嚣之裔；一说出笪桥派十二世饶州刺史刘则荣，如《泸潇人家》第44页。从庐陵福田族谱记载，易于误为裔出长沙定王十

三子春陵侯。黄山起霞族谱在49页“源流序”中认为是楚元王四世孙阳城侯安民之裔。而在乾隆甲子（1744）“统修大成谱先世世系”中则改为高祖刘邦庶长子、齐悼惠王“肥公”之裔；与本志持论不约而同。

【安福上湖派】始祖刘巨容，江西省谱牒研究会理事姚义兴主笔的《沪潇人家·2006》P44页记：唐僖宗时（873—888在位）刘巨容任山南节度使，领兵破黄巢于山东，其时“诸将欲乘胜追斩巢，巨容曰‘朝家多负人，有危难不惜官赏，事平则忘之。不如留贼作富贵地。’众乃止，故巢复炽。”《资治通鉴》说唐僖宗广明元年（880）被宦官田令孜所杀。《安成东乡上湖刘氏族谱》记载，“长沙定王发三十一世”刘巨容当年并未死，只是隐名埋姓，携子刘全斌（865—949）先潜居分宜，后卜居瓜畲上湖村官塘，谱中存其坟莹图。至北宋熙宁年间（1068—1077）后裔刘如序又从上湖徙赤谷乡择集凤立基。刘巨容六世孙刘彦诚，迁徙江西都昌县。至南宋，刘彦诚六世孙刘琦，是与岳飞齐名的四大抗金名将之一。元末刘巨容十七世刘忧迁东乡社布，子孙派衍庐陵大冲草结桥，以及黄塘、楼下、塘湖；省外还播迁到湖南常德、沅江与四川大宁、定远；以及广东韶关、增城、博罗、东莞黄家山等地。迁徙湖南新宁的两位清代总督刘长祐（砖屋房派）、刘坤一（石田派）他们都是出于上湖刘氏的外徙后裔。

【弋阳漕溪派】弋阳谱称，除刘巨容正室程氏生汾之外；徐氏生迥；余氏生迪。而庐陵族谱称，安成颜氏生桂。当惨烈的人祸突然降临之时，他们只能争相逃亡避难。弋阳基祖刘汾（844—901）字伯临，刘巨容长子。登咸通辛卯（871）进士，初授兵部员外郎。协助父刘巨容破巢建勋，累官至检校国子祭酒兼御史大夫、上柱国镇南军节度使、特进银青光禄大夫、检校尚书右仆射、左朝左厢兵马使、散骑常侍千牛卫上将军；赐紫金鱼袋。卒赠中书令、彭城郡开国公，奉祀信州水南仁惠王祠。避乱隐居信州弋阳归仁乡新陂里（现曹溪镇）。唐昭宗元年（892）在万年盘岭建大赦庵；女金姑入庵为尼。刘汾葬广信府弋阳县归仁乡新陂里旗鼓岭，后裔居住在今上饶市弋阳县漕溪镇刘家村。刘汾配九室，生十四子一女。元配郑氏生汉兴、汉广、汉吞、汉彬四子。歿葬上南州赤土坑。其余十子为：汉升、汉从、汉明、汉宗、汉瑞、汉匡、汉胜、汉英、汉宁、汉平。女一：金姑。该派清光绪三十年（1904）江南宁国府太平县（今属安徽省黄山市黄山区）西乡叙伦堂三修《起霞刘氏族谱》，以第818卷收入全书为1000卷的《中华姓氏始迁祖世系大典》，为广州图书馆九楼人文馆收藏。存淳熙六年（1179）新安朱熹所作谱序。另有署名西山蔡元定、刑部侍郎张九龄、状元王十朋所作谱序。

【鄱阳与泰和上模派】五代十国末年，刘巨容季子刘迪，生长子刘汉方，又名刘君开，成都事件后携族人潜徙，隐居于鄱阳。太平兴国二年（977）由鄱阳迁入西昌（今泰和）上模西坪七星垵。刘迪另有三子：汉交、汉亦、汉变。刘汉交孙刘仁彻，进士，任大理评事。刘仁彻孙刘省三，又名刘定，皇祐年间（1049—1054）状元，任吏部尚书、朝议大夫。

【汉刘世系】1高祖刘邦（前256—前195），生八子一女：齐悼惠王刘肥；汉惠帝刘盈；赵隐王刘如意；汉文帝刘恒；赵共王刘恢；赵幽王刘友；淮南厉王刘长；燕灵王刘建；鲁元公主→2刘肥（前221—前189），庶长子，母曹氏。高祖六年（前201年）封齐王→3城阳景王刘章（前200—前177）→4刘喜（？—前144）生十四子，长子刘延，继嗣城阳王，余者封侯→5刘延，后元元年（前143）承位，为项王。有子21人：刘义（嗣位）、刘昌、刘发、刘差、刘方、刘泽、刘敬、刘昆景、刘霸、刘让、刘光、刘云、刘馀、刘寿、刘应、刘强、刘息、刘禹、刘类、刘贤、刘不疑→6刘义，敬王→7刘武，惠王。后代续谱传世→8刘顺，荒王→9刘恢，戴王→10刘弘，兹都孝侯→11刘昌，项侯→12刘应，节侯→13刘宇，封侯→14刘喈，宰相属吏→15刘毅，字仲雄，光禄大夫→16刘暉，字长升，尚书仆射→17刘白，太子舍人→18刘和，晋琅琊上将军→19刘超，晋元帝时左卫将军→20刘抚，

字士安，彭城内史→21 刘爽，字子明，山阴令；尚书郎。子二：仲德（参将）、仲道（余杭令）。仲道曾孙刘勰，著《文心雕龙》→22 刘仲德→23 刘穆之（350—417）字道和，南唐郡公→24 刘式之，字延叔，德阳恭侯→25 刘凯，太宰从事→26 刘彪，广州令→27 刘源，齐羽林部将→28 刘豫仁，平阳守→29 刘遥基，陈荆襄刺史→30 刘穆，隋镇江将军。子二：实（东郡守）、明→31 刘明→32 刘炫→33 刘婴→34 刘德威→35 刘曜→36 刘栾→37 刘高→38 刘友文→39 刘材中→40 刘近仁→41 刘隆道，字延元，太原参军→42 刘巨容（826—889）唐僖宗乾符六年（879）任山南节度使。宦官田令孜构陷铸金案，告发私纵黄巢，《资治通鉴》记称，被鸩杀于成都，在蜀族人灭门。

【弋阳分支起霞世系】1 汉高祖邦公→2 肥，邦公庶长子。齐悼惠王→3 章，由朱虚侯进封城阳王→4 喜，城阳侯→5 福，渤海侯→6 宽，驺邱侯→7 贞，南城侯→8 表，广陵侯→9 皋，杜原侯→10 质→11 渊→12 长→13 屈敖→14 元→15 阴→16 振→17 畴，仕魏为尚书→18 殷，仕晋为司隶校尉→19 琨，封广武侯→20 宏，字仲绥→21 恽，还江左，官至尚书→22 骛，仕宋，为左司郎中→23 元，仕齐为羽林郎，死难→24 器资，同父死难→25 寅，仕梁赠金紫光禄大夫→26 冲，南阳太守→27 登，梁左丞相→28 裕仁，平阳太守→29 遥基，仕陈为荆襄刺史→30 穆，镇江将军→31 明，东郡太守→32 炫，大中大夫→33 婴，青州刺史→34 德威，唐贞观末由大理卿入相；详见唐史→35 曜，原名审理，幽州节度使→36 栾，河中法曹→37 高，衢州功曹→38 友文，从樊宗师，学有文行→39 材中，渭南邑丞→40 近仁，丰城令。生隆道、隆德（生孟昭、仲昭）→41 隆道，名铉，字延元。登进士，太原参军。生巨容、巨德、（巨寅）→42 巨容，世居滁州琅琊。任山南节度使。起霞派尊为一世祖→43 刘汾，字伯临。宋开宝四年（971）追封太尉、颍川王→44 刘汉瑞，母鲍氏；迁居铅山龙门关，又称骑龙街→45 刘义胜→46 刘婴，仕制置大夫，守婺州，留家鹄溪锦屏山下→47 刘盛七→48 刘高→49 刘云一，讳云兴。宋景祐间领青州牧→50 刘应明，宋嘉祐乡荐→51 刘宏，宋熙宁间官拜蜀中别驾→52 刘隆→53 刘表→54 刘琦，宋靖康间任荣安宰→55 刘焯→56 刘机，字心山。巨容 15 世，宋代迁居太邑西乡溪头，即今黄山起霞。

【沙溪派衍庐陵世系】刘巨容季弟刘巨寅，生子刘显行，显行子刘训之落籍西昌云亭沙溪。1 刘训之，高祖邦公 44 世，唐乾宁乙卯（895）拓基开派于今泰和县沙溪花园；生子文辅、文昌→2 刘文辅→3 刘端仁→4 刘璟→5 刘熙泰，子三：国祥、国贞、国瑞。刘国贞，徙吉安瑶塘；刘国瑞，徙林坪→6 刘国祥，子四：德恢、德忱、德怡、德俊→7 刘德怡（1064—1134）南宋建炎二年（1128）由沙溪徙居东固，为诚一堂始祖→8 刘仲明→9 刘元常→10 刘伯静→11 刘彦平→12 刘子节→13 刘兴甫→14 刘德远→15 刘安仁，子三：春成、秋成、冬成；分三支→16 刘秋成，瑞本堂祖；刘凯璋，大宽堂祖；刘韞璋，持敬堂祖。

——据光绪三十年（1904）安徽黄山区西乡溪头三修《起霞刘氏族谱》；东固西城《沙溪江北刘氏八修族谱·1994》；《泰和刘氏统宗谱·2012》。

【城坑派】

【简介】与泰和“西昌玉泉派”同祖同源。高祖邦公八世孙楚孝王刘器 25 世裔孙刘嗣从，追随兄长刘嗣宗、刘嗣先之后，唐昭宗时（889—904）由湖南邵阳迁徙并择地定居于庐陵县永福乡三十六都，衍庐陵刘氏城坑派。后世再分衍永阳朱山、安塘枣桥、指阳水北、石厦、樟山厚冈等地。湖北刘集亦为城坑始祖刘嗣从所衍，亦系西汉武帝曾孙宣帝刘询次子楚孝王刘器后裔。刘器传两代楚王刘衍、刘纡，再传居巢侯刘殷。至唐代，裔孙刘天瑞任长沙府邵阳县令（改隶宝庆府）。将家小由金陵（南京）迁往邵阳，离任后全家定居邵阳；歿葬邵阳县三都丰陵驿白茅冲。刘天瑞曾长孙刘嗣宗，任职虔州（赣州），定居赣县，传裔泰和江夹洲；曾次孙刘嗣先由邵阳徙居庐陵小江边；唐昭宗时（889—904）曾季孙刘嗣

从由湖南邵阳老家迁居庐陵永福乡三十六都城坑肇基，至今已逾1100余年。谱载，楚孝王刘器后裔定居庐陵，分有萃庆堂、聚庆堂、余庆堂，合称“三堂”。

【西昌玉泉派】高祖二十九世孙刘天瑞，唐任长沙府邵阳县令，解组后由金陵迁家定居邵阳。刘天瑞生子刘谅，任金坛县簿。刘谅生刘立礼，西昌玉泉基祖。刘立礼生四子，分衍泰和万合江夹洲、庐陵富田小江边、城坑等地。

【永和观前派】玉泉始祖刘立礼十七世刘廷宰，元成宗庚子（1300）贡士，始任广东韶州乐昌县尹，升吉州别驾。离职后，迁家择居永和观前，为基祖。原属庐陵县儒林乡永一都，现属吉安永和县永和镇永和村委。刘廷宰出生在泰和县樟塘乡竹山村，是竹山始祖刘震龙的直系第三代裔孙。永和衍有永庆堂、明心堂、种德堂、叙伦堂等四房。后世分衍庐陵安平乡龙马铺、永和桐木桥、青原区值夏镇樟溪等地。刘廷宰的十八世孙刘昌发迁吉安富田立基。

【汉刘世系】1 汉高祖→2 文帝刘恒（薄姬生）→3 景帝刘启（窦漪房生）→4 武帝刘彻（王姁生）；共六子：太子据、齐怀王闳、燕王旦、广陵王胥、昌邑王髡（海昏侯刘贺之父）、少子刘弗陵（即汉昭帝）→5 戾太子刘据（卫子夫生）→6 史皇孙刘进（史良娣生）→7 宣帝刘询（王翁须生）→8 楚孝王刘器（卫婕妤生）；长子楚怀王刘文、次子广戚炆侯刘勲（枣桥谱尊为一世祖）、第三子楚思王刘衍→9 刘衍，楚思王→10 刘紆，楚王→11 刘殷，字伯兴，居巢侯→12 刘愷，字伯豫，东汉太尉司空→13 刘茂，字叔盛，司空，太中大夫；徙居丛亭里→14 刘讷，晋司隶校尉→15 刘口（佚名）→16 刘宪→17 刘羨→18 刘敏，生刘徙居丛亭里→19 刘僧利，刘敏从子，后魏羽林监→20 刘世明→21 刘伟，字世英，北齐庆，东徐州刺史→22 刘珉，北齐睢阳太守→23 刘务本，隋留县令→24 刘藏器，为睢州刺史；二子：瑗、珉→25 刘子玄（661—721），著名史学大家，字知几，唐高宗金紫光禄大夫、中书凤阁舍人兼修国史，居巢文公。生六子：秩、彙、迅、颢、鍊、迥。刘彙，尚书右丞。刘颢次子刘滋，唐德宗相。刘鍊，河南兵曹参军→26 刘颢→27 刘滋浹→28 刘公茂→29 刘天瑞，唐任长沙府邵阳县令→30 刘谅，金坛主簿→31 刘立礼，西昌玉泉始祖，字孜，生子四：嗣宗（任职虔州，即今赣州，定居赣县；十二世孙刘曰修尊为徙居泰和县万合乡江夹洲村“崇庆堂”刘氏始祖）、嗣先（由邵阳徙居富田小江边）、嗣从、嗣昌（留居邵阳）→32 刘嗣从，唐昭宗时（889—904）由湖南邵阳徙居庐陵县永福乡三十六都城坑，庐陵一世派祖。生五子：利、英、坚、举、纲（衍传七世刘邨，迁居安塘枣桥，为基祖）→33 刘利，水北嫡祖→34 刘本茂→35 刘渤→36 刘春霖→37 刘关→38 刘鄂，宋时由城坑迁水北，为基祖。注：分衍枣桥为→33 刘纲，尊为枣桥嫡祖→34 刘椿茂→35 刘莹壁→36 刘暄→37 刘勉进→38 刘邨，由城坑迁居枣桥，尊为枣桥一世祖。

【永和观前世系】1 刘立礼，汉高祖31世孙。著名史学大家、居巢文公刘知几七世孙；西昌玉泉始祖→2 刘嗣宗→3 刘居焱→4 刘宣→5 刘震→6 刘揆→7 刘景→8 刘敏才→9 刘升→10 刘叔周→11 刘子亨，子二：长曰修，泰和万合镇江夹洲崇庆堂开基祖；次曰价→12 刘曰价→13 刘明祖→14 刘和忠→15 刘震龙，迁居泰和饭岭，今樟塘乡竹山。子二：兴可（四子：淑连、淑建、淑远、淑近）、位可→16 刘位可→17 刘廷宰，永和观前基祖。

【富田分支世系】1 刘廷宰→2 刘茂三→3 刘以忠→4 刘文远→5 刘彦良→6 刘求安→7 刘迪仁→8 刘梅→9 刘理恭→10 刘日后→11 刘佐尧→12 刘乾→13 刘子奇→14 刘学文→15 刘祥兆→16 刘瑞→17 刘愈→18 刘昌发，青原区富田基祖。

——据《古今姓氏书辩证》；1995年《庐陵水北枣桥刘氏六修族谱》；《永和樟溪刘氏族谱·1999》；《泰和刘氏统宗谱·2012》。

注：《古今姓氏书辩证》记载，楚孝王刘器至刘藏器的世系为第三子刘衍所传，刘藏器

为 17 世。但在水北六修族谱中，刘藏器记为刘器次子刘勳所传，且为 18 世。此二处所叙不尽一致，有待考证。

【潭源派】

【简介】潭源属吉安县固江镇东风村委的地片名，原属庐陵县儒行乡四十五都范围，主要包括西边、东边、楼下等村。吉州参军刘暄（796—873）唐大中丁卯元年（847）生子刘允。刘允，字棲汉，号开所，应诏任庐陵丞。因父刘暄厌恶唐末乱世，本该前往川蜀任职，遂留居庐陵，卜居潭源，尊为庐陵一世祖。刘允后梁开平四年庚午（910）歿。后世派衍今固江镇的东、西边村，以及楼下、塘岸、樟冈、安溪前（原吴家塘）、大冲庵下（原下东汶）、上东汶、岭脚下、月树坑、梅塘陂头与敛陆、万福沙塘、安福黄陂西溪、吉水醪桥下塔下等村。又分派今吉水燠下药库、固江岭背等地。楼下十三世刘务修（1239—1322），字处己，号耕隐，登宋咸淳十年（1274）王龙泽榜进士。以亲老乞归养，寿八十四。

潭源族谱“庆衍图”世系中间加入唐代裔祖行军总管刘弘基（582—650）之名。《旧唐书·卷五十八·列传第八》记：刘弘基，雍州池阳人（今属陕西泾阳和三原）。唐开国凌烟阁排名第十一，属二十四大功臣之一。父刘升是隋代河州刺史，荫任右勋侍。大业末年，刘弘基为避免从军征高句丽，故意私宰耕牛犯罪，被县令关进监狱。出狱后，辗转投奔太原李渊，与李世民友善。

据宋·邓名世《古今姓氏书辩证》，唐代行军总管刘弘基出自京兆郡，西汉先祖出自中山靖王。而庐陵潭源族谱称其出自长沙定王发第十三子舂陵侯刘买，令人质疑。现存的潭源派族谱记称，潭源始祖吉州参军刘暄（796—873），祖讳齐，父讳秩；刘暄为邦公三十一世。因潭源旧谱难见首修序文与原本，不便考证其真实源流，以下所列世系，出自 1996 年版新谱所记。

【汉刘世系】 1 高祖邦公→2 文帝刘恒→3 景帝刘启→4 长沙定王刘发→5 舂陵侯刘买→6 灌阳侯刘玄→7 彭城侯刘邀→8 梁州刺史升老→9 少阳长史文祖→10 江夏令刘敦→11 新城元宪公刘宏→12 江西观察使刘夷→13 刘延孙→14 潭州（今长沙）总管刘汶→15 行军总管刘弘基→16 刘敞，字子张→17 苍梧太守刘利→18 戴侯→19 刘端，和书大监→20 刘焯，字伯豫，太尉→21 刘般，字治兴，东汉居巢侯→22 刘暉，太子大傅兼侍中郎→23 刘简，西蜀大都督封元宪公→24 刘毅，金紫光禄大夫→25 刘边，襄阳主簿→26 刘番，晋南平忠武公→27 师知，大中大夫→28 刘纳，尚书令→29 延佑，唐西川都督→30 在鲁，讳齐→31 大业，讳秩，将军→32 潭源始祖吉州参军刘暄（796—873），舂陵侯买公位下二十七世。其先蜀人。徙居庐陵固江潭源。

——据大冲庵下《吉郡庐陵潭源刘氏续修族谱·1996》；宋·邓名世《古今姓氏书辩证》。清咸丰元年（1851）潭源旧谱（仅存基祖以下第二册世系表）。

【瓜塘塘头派】

【简介】居住地又称瓜塘上居，位于北源乡政府驻地郭家店西四华里。今属吉安县北源乡瓜塘村委会。祖源与清江翟斜、吉水上陇洲刘氏一脉相承。族谱中同尊唐高宗丞相（左仆射）刘仁轨（601—685）为一世祖。《新唐书·表十一上·宰相世系表上》记：刘仁轨先辈“尉氏刘氏出自汉章帝子、河间孝王开，世居乐城，十世孙刘通徙居尉氏”。据《汉书》、《旧唐书》、宋代邓名世《古今姓氏书辩证》的记载，结合族谱“庆源图”，甄别并补叙族谱中名讳混淆的“刘仁轨”之前的世系，兹遵照“史志谱互证一致”的原则，对其祖源及其分支记述如下。

【翟斜派刘氏】刘仁轨曾孙刘诚，唐嗣圣元年（684）生，由武昌徙清江翟斜定居，世

称翟斜派刘氏。刘仁轨子刘濬，唐开元间（713—741）墓志铭记为河间孝王十九代孙、曹州府君之孙。说明至少在唐代宗族中即有世系明确的族谱。

【上陇洲刘氏】宋建炎四年（1130）十七世刘仰英举孝廉，任宁化县令。绍兴三年（1133）解组归，道经元潭之西，访同族兄弟于符溪（今吉水县水田乡富口），途经一地，见山水清秀、民风淳美，正巧趁兴卜居，此地即今吉水县上陇洲村。原属吉水县六十二都，现属枫江镇，有300余户，1400余人。土地革命时期，红军一七三团团团长刘承禄烈士、县委书记刘性美烈士；原中央统战部副部长、老红军刘春；原江苏省教育厅顾问、老红军刘冰，都是上陇洲后裔。吉安市的同修族谱村落主要有：吉水仁寿符溪、西流龙爪树、六都清潭、龙沙、三都江前、源塘；官桥塍上、槎溪、南山；峡江东六都朱田；庐陵坊廓（今属吉州区）北门上巷、荷莲塘。注：下陇洲刘氏属庐陵东向槎溪派分衍。

【汉刘世系】高祖邦公→文帝刘恒→景帝刘启→长沙定王（高祖邦公曾孙）→卷陵侯刘买，定王第十三子→刘外，郁林太守→刘回，巨鹿都尉→刘钦，南顿令。子三：刘纘、刘仲、刘秀→东汉光武帝刘秀→明帝刘庄→章帝刘炟（57—88）母贾贵人→1刘开（76—132）章帝第六子，母申贵人，永元二年（公元90年）封河间孝王。徙濮阳，世居乐城。五子中：蠡吾侯刘翼，汉桓帝刘志的父亲；解渚亭侯刘淑，汉灵帝刘宏的祖父→2刘政，河间惠王→3刘建，封王→4刘利，封安王→5刘陔，封王爵→6刘逊，贞王→7刘佗，东汉熹平四年（175）封任城王→8刘松，封王为曹丕废→9刘袭，三国蜀太常卿→10刘通，字悦，后魏建武将军、南阳太守、乐城侯。徙尉氏，为尉氏刘氏基祖→11刘廞，晋侍郎→12刘匡恭，儒隐之士→13刘伯龙，南朝刘宋少府卿→14刘怀汉，讳乘轺，从事郎→15刘能，字正，北齐正三品冠军将军→16刘焯，字道岸，唐淮阳王参军→17刘威，字勤清，曹州刺史府君。生子刘仁轨、刘仁相（吏部员外郎）。刘仁轨子刘濬，唐开元间（713—741）有墓志铭记为河间孝王十九代孙、曹州府君之孙。

【瓜塘塘头世系】1刘仁轨（601—685），高祖邦公二十九世。字正则。汴州尉氏（今河南尉氏县张市镇前大庄二组，别名刘响村）人。自幼家贫，但“恭谨好学”，“每行坐所在，辄书空地，由是博涉文史”（《旧唐书·列传三十四·刘仁轨》）。唐高祖、唐高宗年间，历任给事中，青州刺史。因援救新罗，大战白江口，焚毁倭军战舰400余艘，大败日本与百济联军。唐高宗上元二年（675）由大司宪升左仆射。唐武宗开耀辛巳（681）仕止；垂拱元年（685）正月逝→2刘滔→3刘诚，唐嗣圣甲申年（684）生，由武昌徙清江翟斜定居→4刘昭伯→5刘子先→6刘奇衡→7刘长发，子二：春和、春明→8刘春和→9刘广钊→10刘郗模→11刘华宗→12刘英伟→13刘定仁，子三：疑之、器之、虽之→14刘疑之，生五子：庭光、庭珠、庭琦、庭宽、庭爵→15刘庭珠，生三子：仰德、仰泰、仰英→16刘仰英，字启俊，号明微。元祐五年庚午（1090）生。宋建炎四年（1130）举孝廉，任宁化县令。绍兴三年（1133）解组归，道经元潭之西，访家门族亲于符溪（水田乡富口），观其地山水清秀，风俗淳美；因卜基于同水上陇洲。生子三：贯郎、资郎、禺郎→17刘禺郎，子三：重贵、重华、重清→18刘重贵，子二：瑞可、瑞卿→19刘瑞可，生四子：恭先（长房，居前头）、孚先（后二世彦温分居龙溪）、仲先（三房祖）、敬先（幼房祖，分居凌下）→20刘敬先，子三：彦礼、彦琛、彦辉→21刘彦辉，子四：仕隐、仲隐、季隐、仕济→22刘季隐，子二：秩学、文性→23刘文性，字忠诚；元至正辛卯（1351）由上陇洲迁庐陵，开基于儒行乡五十都瓜塘塘头（今吉安县北源乡瓜塘上居；族谱记二十二世）；为瓜塘上居开基祖。谱记三十一世刘殿谏，仲候长子，徙居吉州北门上巷，生二子：声、题。谱记三十四世刘禄光，清乾隆壬辰（1772）由上巷徙荷莲塘定居。生六子：聚官、绵官、鼎官、宗祥、宗保、宗振。上巷族谱手稿墨记四十七世刘吉岩，字螺峰，父振鹭，祖父建中，宋咸淳十年甲戌（1274）生，徙居庐陵城北上巷，当为上巷刘氏另一派系。两派刘氏一家收藏两谱，

现合为一体。

——据《汉书》；《旧唐书》；《古今姓氏书辩证》；民国二十九年（1940）《瓜塘上居刘氏重修族谱》（今存吉州区上巷村）；《吉水刘氏志·刘熙仁·2008》；《泰和刘氏统宗谱·2012》（据以填补族谱中刘通至刘能缺少的五世名讳）。

附：《古今姓氏书辩证》记刘仁轨生滔、濬。刘濬，字德深，工部员外郎，濬生刘晃。晃为太常卿，袭乐城公。晃生刘子藩，藩生刘焯，雅州刺史。焯生刘瑒，字子全，相宣宗。其十六代孙刘炫生刘怀，其五代孙刘复礼，官唐工部郎中。刘仁轨长子刘滔《古今姓氏书辩证》未述世系。上陇洲族谱记：刘仁轨生子刘诚、刘禹。次子刘禹，唐元宗驸马，尚城都宫主，享年九十六，谥文景。

【福田派】

【简介】吉州区曲濞镇街东 1500 米田垄中，有一座村庄以祈福、受福于耕种的田地取名福田。原属庐陵县（吉安县）儒林乡五都，现属吉州区曲濞镇腊塘村委。该村刘氏只有 11 户，祠名存仁堂。原谱牒以长沙定王为一世，存在难以自圆其说的矛盾。明永乐间（1403—1424）刘钦茂由湖南衡山徙吉安府庐陵县五都福田。续修于清嘉庆二十四年（1819）的一部谱牒，保存完好，其中有迄今发现年代最早的三国吴仆射令、史学家韦昭（204—273）撰写于永安庚辰（260）的谱序。福田存仁堂刘氏清嘉庆的族谱表明，泰和淇塘派与其同宗同源；吉安县永阳镇东园村委刘家村、社山，即由淇塘所分衍。因福田刘氏保留的该部清代族谱，本志遂以族谱所在地命名该派。根据最早的谱序，以及族谱中的关键裔祖之一，叙谱者、二十四世唐夔国公刘弘基，福田刘氏归属中山靖王刘胜裔。

下图为福田村景雨亭门旧址所在地。



【谱牒概述】十二世东吴丹阳太守刘文，字成章，首修族谱。三国吴永安庚辰（260）仆射令韦昭（204—273）作序；孔子二十一世孙、魏文帝黄初二年（221）受封崇圣侯的孔羨作赞词。时隔 383 年之后，唐贞观十七年（643）由二十四世唐夔国公刘弘基（582—650）续修族谱，画像共同列入凌烟阁功臣的鄂国公尉迟敬德（585—658）、郾国公殷开山（？—622）分别作序或赋赞。

三十八世刘德亨，宋仁宗天圣二年（1024）迁居河南雅常庄（又称常丰庄）；荫叙礼部侍郎、秘书监；升河南监牧使；元丰癸亥（1083）钦列耆英。411 年之后的至和元年（1054）三修族谱，欧阳修（1007—1072）为之作序，潞国公文彦博（1006—1097）作赞。107 年之后，宋绍兴三十一年（1161）四十一世青州穆陵关巡检刘梅林四修族谱，翰林院编修胡铨（1102—1180）作序，丞相金紫光禄大夫张浚（1097—1164）作赞（惜已失传）。上述四次编修谱牒记载了公元前 140 年至公元 1161 年，共 1300 年来汉刘庶家世族衍传史，堪称民间谱牒修撰史上的奇迹。福田嘉庆谱牒原件，正本空页上补续世系的时间是民国二十二年（1933）。

【汉刘祖源解读】现存清嘉庆二十四年（1819）福田谱牒，自认以长沙定王开派。而首修族谱的三国吴永安庚辰（260）仆射令韦昭序中说“南阳皇叔，与国同福，孙枝百世，永享天禄”，此句指的是三国蜀主刘备，众所周知出中山靖王刘胜。到贞观十七年（643）续修族谱时，唐鄂国公尉迟敬德为同样是凌烟阁 24 位开国画像功臣的“徐夔国公刘君弘基”专程登门造访作序，作有“南阳垂玉颢”之句；此为引用“南阳皇叔”而来。宋代邓名世《古今姓氏书辩证》记为“雍州池阳刘氏，唐衞尉卿、鲁襄公弘基，生仁实。”唐元和七年

(812),林宝奉敕撰作《元和姓纂》,记“京兆武功(刘氏),隋通州刺史刘猛孙刘弘基”。“京兆武功”刘氏,本出彭城,即中山靖王刘胜裔。而清代族谱以“长沙定王”名义派衍福田刘氏,至十二世东吴丹阳太守刘文,中间却缺少了舂陵侯刘买以下“刘熊渠→刘利→刘茂”这三代人名讳,十二世当是十五世。可见“长沙定王”之说不是首修族谱的传承。现遵循首编与续修谱序,十二世刘文,改为中山靖王所传衍。

福田前辈续修族谱时,世系表中除本派刘氏之外,还串入了其他族派的历史名人。现将有关名讳与所属分派遂列于后,以供今后修谱时加以鉴别。

会稽太守刘宠,字祖荣,东汉东莱牟平人,《后汉书·刘宠传》称,“齐悼惠王之后”;即裔出高祖刘邦庶长子刘肥。“父丕,博学,号为通儒。”

闻鸡起舞的晋太尉刘琨(271—318)字元文,一字越石,生于中山魏昌(今河北无极),祖父刘迈为相国参军、散骑常侍,父刘蕃任光禄大夫。唐代《元和姓纂》记载为“中山靖王刘胜”之后。现代又是河北省石家庄市的历史名人。

太子少保刘幽求(655—715),唐圣历(698—700)进士,冀州武强(今河北武强)人。《古今姓氏书辩证》称其出于“信都刘氏”。景云元年(710),辅佐李隆基发动“唐隆政变”,拥立唐睿宗,封尚书右丞、徐国公。赐爵中山县男,实封二百户。《新唐书·宰相世系表》记其为中山派后裔。

唐代理财家刘晏(715—780),字士安,曹州南华(今山东东明)刘固堆人。父讳刘知晦,县丞。刘晏生执经、宗经。《古今姓氏书辩证》记,曹州南华刘氏,一曰济阴刘氏,出自汉楚元王交之后。

三十二世刘哲,误为山南东道节度使刘巨容(826—889)。刘巨容长子刘汾等人唐末隐居于江西弋阳县;为高祖刘邦庶长子、齐悼惠王刘肥位下所传衍。

使人颇感意外的是,福田族谱记载,族裔中的三十六世刘平,字文质;入宋改讳式(949—997),字叔度,历文安、永清、玉山、京口四县令;升供奉使。至道三年(997)迁升西京作坊使。归老清江,别号坦斋,称六伟居士;遗墨庄家训。夫人陈氏生五子,衍墨庄派。

此说破解了墨庄祖源的千年之谜。墨庄名裔、庆历进士廷试第一、著名历史学家刘敞(1019—1168)在怀念祖父的“叔度公行状”中说墨庄先辈“为世不知其几矣,然犹以彭城为望”。按福田族谱的说法,墨庄刘氏是由原名“刘平”,即后称“刘式”的基祖所派衍。详见本志“4.2.7 墨庄汉刘祖源探秘”。

【泰和淇塘派】刘昌,中山靖王十世孙,家南阳白水,由千城官荆州刺史,建安丙子(196)隐居于安城章湖,即今河南新乡原阳东南。妣孔氏安仁,封楚郡夫人。子一庆,四孙。孙刘文为长,字成章,丹阳令;永安庚辰(260)会宗修谱;配颜氏,居章湖。次孙刘行,字成圭,豫章守,后世徙庐陵(清塘)。三孙刘忠,字成远,桂阳令,后世徙永新安塘;配林氏。季孙刘信,后世尊为淇塘始祖。

【淘金钱池派】淘金一世祖刘政心,唐末飘泊到泰和立基。后世被称为淘金钱池派一世祖的刘周邦,子刘思本,元至治二年(1322)生,迁钱池开派。

【汉刘世系】1 中山靖王刘胜(尊为一世祖)→2 刘修,樊舆节侯→3 刘过伦,炀侯→4 刘异众,思侯→5 刘土生,顷侯→6 刘自予,又名晖,嗣位节侯→7 刘端→8 刘惇→9 刘宠,字子荣→10 刘昌,字世隆,家南阳白水乡;荆州刺史;请归老。建安丙子(196)隐居安成章湖(今河南新乡市原阳县东南)→11 刘庆,字大亨;官白下令,吴黄武丙午(226)升大中大夫。子四:文,字成章;行,字成圭;忠,字成远;信,字成高。文公,荫叙丹阳守;永安庚辰(260)会宗修谱,仆射令韦昭作序;崇圣侯孔羨撰赞词。行公,建兴癸酉(313)豫章守,后世徙居庐陵清塘。忠公,太元乙未(335)桂阳令,后世徙永新安塘→12 刘信,字成高,泰和淇塘派基祖。吴黄龙己酉(229)入赘白下(今南京)淇塘周主簿家。历南郡

守，曾任相国参军、散骑常侍，以功懋赐金紫光禄大夫。承袭旧业十万余亩，金玉满堂，富贵超冠，号十万家。赤乌甲子（244），建白下白马寺→13 刘礼，字崇实。晋武帝大康己酉（289）举茂才；晋惠帝元康甲寅（294）迁知扬州事。官光禄大夫→14 刘昆→15 刘胤，字子美。蔭叙历军司。晋成帝咸和己丑（329）诏升江州刺史→16 刘浩，字宏远，蔭叙丹阳（今属镇江）尹；配田氏足娘→17 刘琼，字琼玉，配殷氏→18 刘奇，字克奇，配王氏→19 刘良，字允才→20 刘骥，字子聪，梁天监辛卯（511）官晋安（治所在今福州）守。配林氏→21 刘恩，字德济，配林氏→22 刘康，讳猛，字大安，后陈天嘉癸未（563）官京口（镇江）令→23 刘景，字子厚→24 刘广（582—650）字宏基，唐太宗贞观十七年（643）以功臣画像入凌烟阁。贞观甲辰（644）续谱；鄂国公尉迟敬德（585—658）作序，郟国公殷开山（殷峤）赋赞。葬太原锦邱冈。长子刘仁实，承爵→25 刘智，讳仁行，字思立，唐高宗执政时（649—683）蔭叙考工员外，历凉州守、关内大都护；配石门尉迟氏→26 刘贤，除太子少保→27 刘秩，字元庆→28 刘晏→29 刘滋，字汝霖→30 刘雍，字子明→31 刘琢，字克威，蔭叙历河东节度使；大中己卯（859）同平章事→32 刘哲→33 刘桂，字庭立→34 刘蘭，字秀芳。二子世道、世济。刘世济，号万福，泰和桐井派团祖，子一：端→35 刘世道，字宝勋。宋太祖开宝（968—976）科中，历宣州通判，太平兴国四年（979）知太原。迁居清江→36 刘平，字文质。入宋改讳式（949—997），字叔度，历文安、永清、玉山、京口四县令；升供奉使。至道三年（997）迁西京作坊使。归老清江，别号坦斋，称六伟居士。遗墨庄家训。陈氏夫人五子衍墨庄派。妻室田氏生六子：恭宽信敏惠弦→37 刘恭，名礼存。大中（1008—1016）祥符三昆同科，任南安判；有功升知武安。复居今河南新乡原阳县东南安成章湖祖第→38 刘几，名德昭。仁宗天圣二年（1024）迁居河南雅常庄。蔭叙礼部侍郎，升秘书监。迁河南监牧使；元丰癸亥（1083）钦列耆英。葬西京宏陵→39 刘隆（？—1125），行名安世，一字器之，另号双峰。元祐四年（1089）任右正言谏议大夫。屡遭章惇、蔡京忌谋。崇宁元年（1102）迁潞安府；卒谥忠定，祀名宦。子二：锡、钦→40 刘锡，字师古，安世长子。蔭叙沧州守。建炎四年（1130）迁熙河（今甘肃临洮）经略使。徙居庐陵寓第清塘牌下→41 刘奉，字公明。乾道辛卯（1171）因乡司妄讼，迁庐陵本邑六十二都泉江外戚家→42 刘天祚，字桂林。创业两县，藏书万卷。所著诗集，宋末毁于兵燹。子三：洪卿、俊卿、才卿→43 刘洪卿，讳兴文。子三：声甫、信甫、辉甫→44 刘声甫，讳德英，字敬山。辞元爵不仕，林泉终老。子二：昌翁、华翁。华翁创业吉郡四邑。兴水利，修筑泰和信丰陂，灌注田亩，上至六十三都，下至五十九都真君桥。子二：寿可、烈可→45 刘昌翁，赋性慈仁，积粟遇荒，广行赈济。子三：隆可、泰可、道可→46 刘隆可，字鲤庭→47 刘与吾→48 刘震翁，更名盛，字本龙。子三：志广、度、庆→49 刘志广，字秀忠→50 刘钦茂，明洪武四年（1371）生，由湖南衡山落籍今吉州区曲濂镇彭家村委福田，为存仁堂基祖。

——据福田 1819 年续修族谱；淇塘八修族谱；泰和刘氏统宗谱（2012）。

【客家派】

【简介】古庐陵的客家刘氏形成于宋代，以中山靖王为发派始祖。客家刘氏由中原迁徙至江南的先祖刘宗臣，南宋绍兴十五年（1145）生于今福建宁化，据民国二十八年（1939）《醴东刘宗臣公祠合修宗谱》所记，为刘备的 51 世孙，后裔派衍古庐陵，尊为庐陵客家刘氏基祖。另有客家刘春田，字宗臣，生于宋徽宗建中靖国元年辛巳（1101）正月十八日子时。有人亦称刘宗臣是唐代人，待考证。

宋宣和间（1129—1125）刘邦达由吉州青塘迁入合江开基。吉安县指阳乡顾礼村委合江村现存民国三十五年（1947）族谱；1996 年再予重修。此为进入庐陵境内时间较早、同

时又留有旧谱可考的客家刘氏村。同修村族有：石厦、上边、下边、扶椅企、柏树下、敖城沙田、永新荷叶塘、永阳底田。

吉安县横江镇东溪老屋下刘氏，为刘广传第十子刘巨淮长子刘登榜后裔。刘登榜入翰林院学士，居南昌。传三世居襄阳。襄阳三世孙刘寿钦由明经进士受聘吉郡任教职，时值金元兵燹，留居庐陵吉塘，立基于东溪老屋下。后世分支白沂渡（白泥）、高垅、睦隔洲、樟居、梅塘店前等村。

青原区富田镇老古庙石门楼村开基始祖刘儒鸿，为刘开七的第19代孙。村祠“儒鸿堂”，清代由龙泉（今遂川）石公坑徙今地。

据《泰和刘氏统宗谱·2012》及有关书籍与族谱的记述，现将庐陵客家刘氏的汉刘与蜀汉世系及其庐陵所分主要派系，分述如下：

【汉刘·蜀汉世系】（据何光岳《汉源流史·1996》）

刘胜，中山靖王；父景帝，母贾夫人；长沙定王发同父异母弟；高祖邦公曾孙→刘贞，陆亭侯→刘昂（昂）→刘禄→刘恋→刘英→刘建（忠）→刘襄华，又称刘哀、刘哀华；后世传刘宗臣位下裔衍庐陵客家派→刘宪→刘舒→刘谊→刘必→刘不疑→刘会（惠）→刘雄，举孝廉，官任东郡范县令→刘弘→刘备，建政蜀汉。高祖邦公二十世孙；中山靖王十七世孙。子：禅、永、理、封（义子）。

【合溪世系】（据《泰和统宗谱·2012》；吉安县指阳《合江刘氏族谱·1996》）

刘永，蜀汉先主刘备次子→刘晨→刘乾镇→刘汉光→刘翱→刘奎，东晋义兴太守，徙河南开封祥符打狗村→…中缺七代待考…→刘芳，奎公九世孙，宁洲刺史→…中缺两代待考…→刘绍，奎公十二世，官都统制。长子刘国治，由吉邑清塘迁居合溪。次子刘国清→刘国清，官制置史。长子刘汉臣居清塘，次子刘汉佐→刘汉佐，官吉州太守…中缺三代待考…→刘邦显，刘汉佐五世孙，宋宝祐二年（1254）迁石厦（今属吉安县指阳）。后世裔传利滨（分居下边）、利见（即刘独清，宋进士。分居上边）、利文（分居泉背）。

【宗臣位下开七、广传父子世系】据《中华姓氏始迁祖世系大典·2008》836卷。

刘永，刘备次子→刘晨→刘乾清→刘文琥→刘俊→刘熙→刘重辉→刘麒→刘振河→刘雅→刘瑾升→刘淳震→刘坤仁→刘遐→刘冰→刘殷→刘新贤→刘丹→刘光考→刘楚之→刘于政→刘虬→刘绂→刘子疆→刘运隆→刘官位→刘宏谋→刘学易→刘洪→刘曙道→刘知几→刘賄→刘祥→刘躍→刘沐→刘龙图→刘任→刘若还→刘尚→刘参常→刘德洪→刘月清→刘梅→刘富山→刘福高→刘文平→刘瓚，又称刘纯→刘源远，淳熙间（1174—1189）兵部侍郎。四子：谏、诏、谟、典→刘诏，三子：宗臣、宗相、宗卿→刘宗臣，高祖邦公七十世。生八子→刘贵盛，宗臣长子。生子四：龙、虎、凤、凰→刘龙，生九子→刘开一，龙公长子，生七子。第三子刘祯，字可祯，徙合江。刘开七，龙公第七子，宋宁宗嘉定间（1208—1224）官潮州总镇，御寇阵亡→刘广传，开七公子。字清淑，延祐二年（1315）进士，瑞金令。宁化县志称端平二年（1235）进士。生巨源、巨淙、巨洲、巨渊、巨海、巨浪、巨波、巨涟、巨江、巨淮、巨河、巨汉、巨浩、巨深等十四子。

——引见民国二十八年（1939）《醴东刘宗臣公祠合修宗谱》。存广州图书馆。

注：《泰和统宗谱·2012》记述中山派世系时，错误插入了从“刘衍，晋水部郎”至“子羽、子翬、子翼三兄弟”的世系名讳，此为楚元王刘交位下的后裔。

【东溪老屋下世系】（据吉安县横江《东溪白沂刘氏宗谱·1874》）

刘详，唐末黄巢起义时，兄弟三人自江南徐州分袂，详公来到福建汀州宁化县石壁村葛藤圳。奉文才，选任梅州→刘添锡→刘沐→刘若还→刘龙图→刘参尝→刘月清→刘富山→刘文平→刘诏→刘宗臣→刘珑（龙）→刘开七→刘广传，以上皆系出刘详，落籍福建宁化，拓基于梅州。再衍发至刘广传子嗣一十四房。

【富田石门楼与老古庙世系】(据 1995 年续修《石门楼刘氏族谱》)

1 刘开七, 龙公第七子→2 刘广传→3 刘巨源→4 刘大万→5 刘福二→6 刘俊三→7 刘宗远→8 刘明远→9 仲六郎→10 暂九郎→11 刘三郎→12 刘天赋(迁居广东兴宁县)→13 刘仲华→14 刘贵宗→15 刘处士→16 刘法殊→17 刘兴财→18 刘漉→19 刘隐→20 刘秀贤→21 刘若仁(迁居龙泉石公坑)→22 刘淑→23 刘开先→24 刘玦→25 刘仕礼→26 刘儒鸿, 迁居今青原区富田石门楼、老古庙, 为基祖。

——以上世系出处见各节段之后所引。

【丰山派】

【简介】丰山村位于桐坪镇街东边 3 千米山麓, 山脉东侧即是吉水县黄桥镇, 房屋坐东向西。原属庐陵县儒行乡六十四都, 现属吉安县桐坪镇社上村委。村庄取名来自不忘刘氏祖籍之根“丰沛”。该派为长沙定王之子、舂陵侯买公位下所派衍。沈塘基祖、长沙定王 46 世刘忠恕尊为一世祖。明洪武十三年庚申(1380)刘国祥, 字宗楨, 为舂陵侯買公 53 世, 由吉水西坑沈塘徙入。刘国祥生六子, 子俨、子伦、子侃、子勗兄弟分四大房。清康熙年间(1662—1722)重修族谱; 今存清道光十一年(1831)2 册旧谱。记载的迁徙有: 八世祖刘天祥之子刘汝明徙山塘。刘天祥六世孙转徙三乐(又称沙罗坑)。十三世刘宜宏迁吉水岭南鹫山; 刘宜宏十一世刘大勋偕弟刘大壮由鹫山徙燕山。十六世刘厚峰, 由山塘迁新社上开基。新社上村两位长征干部: 29 世刘兴起长子刘维藩之子 31 世刘西元, 共和国开国中将。29 世刘兴起次子刘维淇(出继)长子 31 世刘调元, 1955 年授大校; 原北京军区工程兵副主任; 参谋长。

【汉刘世系】1 长沙定王→2 舂陵侯买公→3 戴侯刘熊渠; 长子刘仁; 次子郁林太守刘外→4 考侯刘仁→5 康侯刘敞→6 刘祉→7 刘平→8 刘真→9 刘禹→10 刘嘉→11 刘岑→12 刘实→13 刘逊→14 刘濬→15 刘更→16 刘远翁→17 刘昶→18 刘蕃→19 刘彬→20 刘震→21 刘滂, 子三: 遵礼、遵常、遵道→22 刘遵道→23 刘谟, 字师禹, 于隋大业末年(617)因避朱粲兵乱, 由南阳而徙天台县; 生子刘迈。后裔刘醇由天台徙居安成北邨, 为北邨基祖→24 刘迈, 字文遇→25 刘德明, 字晋卿, 仕唐任安州长史; 子二: 鬲、佚名→26 刘鬲, 子二: 观、宽(字仲游, 生刘通。通生刘崇行、刘崇信。崇行, 字焕宪, 银青光禄大夫, 子孙徙居永新; 谱称, 后裔传宋丞相沆公。崇信, 字焕武, 官刺史)→27 刘观, 字伯游→28 刘迪, 字公启→29 刘崇文, 字焕章, 唐代宗间(762—779)举进士, 官宣城令。胞弟刘崇宗, 字焕文, 唐翰林学士→30 刘世修→31 刘仪之, 子二: 经、纬→32 刘经, 字伯纶, 官泾阳令→33 刘醇, 字景直, 唐乾符间(874—876)因唐末寇乱, 由天台徙居安成北邨, 为北邨基祖→34 刘敬长, 字务恭, 官淮南节度行军副使; 以大使篡位, 隐居山林不食梁粟而亡→35 刘之审, 子二: 弘、弘→36 刘弘→37 刘有道, 南唐保大十二年(954)举进士, 官湖口令。子二: 鏞(治春秋, 仕南唐, 官监门直阁大夫)、鉤→38 刘鉤→39 刘敬, 继祧伯父鏞。子三: 安孝、安思、安礼→40 刘安礼, 子二: 郁、祁→41 刘祁, 天禧间进士, 授任湖口令; 乾兴初任湖州学录→42 刘仁亮, 字孔明; 宋元祐间历官至崇政殿说书; 子六: 仕奇、仕忠、仕兴、仕亨、□□、□□→43 刘仕奇, 子四: 茂政、茂应、茂祀、茂材→44 刘茂材? →45 刘□□→46 刘忠恕, 宋绍兴丙子(1156)由北邨徙居庐陵同水乡五十七都, 择地而居, 命其地曰沈塘, 丰山派刘氏尊为一世祖。

【丰山世系】1 刘忠恕, 宋绍兴丙子(1156)由北邨(今属安福)徙居沈塘(今属吉水)→2 刘廷美→3 刘辉→4 刘克开, 子二: 华叔、英叔→5 刘华叔→6 刘仕可, 生子三: 以道、以昭、以文→7 刘以道, 生二子: 思明、思聪→8 刘思明, 子四: 宗礼、宗楨、宗林、宗惠→9 刘宗楨(1359—1429), 讳国祥, 庐陵丰山基祖。明洪武庚申(1380)由沈塘徙居庐陵

县儒行乡六十四都，追溯汉刘沛丰祖籍，择地取名丰山。生六子：子俨、子伦、子侃、子曷、子雅、子恭。

——据清道光十一年（1831）《丰山刘氏族谱》；1984年《丰山刘氏续修族谱》。

【前溪派】

【简介】前溪是安福县金田乡的一处地名，别称全南。东邻柘溪村，南接白塘村，西与洋门乡嘉溪村、九溪村隔山相邻，北与峡陂村、双溪村共拥田垌。地片内的村庄、田园、林地等有5600余亩。犹如玉带般明澈的柘水河自北向南流过，东西两侧青山拱卫，田垌荡坦，好一派乡村风光。现有农户近千，是个号称“一千烟（人家）”而人口达到4、5千以上的大村落，子孙繁衍数十代。有沿沛、塘头、广坵、砂洲（近年并入沿沛行政村）四个自然村，绝大多数是刘姓。

前溪派始祖刘庄，号孜斋，唐朝末年从江西宜黄迁入开基，尊为前溪派始祖。该派创建堂号“浩敕”；后世另建有分堂号“世庆、磐石、文焕、翕和、世德、崇善”等。贞观中（627—649）褚遂良（596—659）上奏拟增设大理评事10人。刘庄在唐昭宗乾宁二年（895）由陕西司户参军升授大理寺评事（法官）第四位，人称“四评事”。据考，前溪刘氏族史上出现过进士14名，举人28名。

因年代久远，前溪派的纪前世系说法不一，如《泸潇人家·2005》记为楚元王刘交的41世孙；迁徙于湘鄂边的“章华前溪刘氏”族谱，认为其始祖刘庄为中山靖王49世孙，亦即高祖邦公的52世孙。明永乐进士、翰林院庶吉士张叔豫在《前溪刘氏总谱·序》中写道：“天下之氏族论著者，莫甚于刘。安成之刘不一族，有自长沙来者，为思侯苍之裔。有中山来者，为唐四评事、讳庄之祖。”

本文“汉刘世系”所记，出自《湖南刘氏源流史·2010》，刘庄裔出长沙定王次子安成思侯苍，为高祖邦公45世孙。刘庄生刘崧。刘崧，字衡斋，南唐时官吉州长史，任满归前溪，生征、傅、僕、侃、伉五子。此后，前溪刘氏多有迁徙。刘征，宋朝议郎，后代世居前溪。刘傅，任颖州判官，其孙刘琚，迁居前溪冈上，为冈上派祖。传九世刘廷芳，号筠轩，迁居前溪下店。九世刘积，字子积，由下店徙迁永新北乡神前。十世刘瑜，字彦忠，号南山，生三子，分为前溪上、中、下三大房。迁往永新神前的十世刘巨源，由神前再迁大社（即今永新县怀忠乡老居村），为基祖。后裔继迁西源、金溪、罗溪、甫州等地。十五世刘茂可，为永新龙湖派祖；刘瑞可，元朝议郎官，由大社迁居永新北乡二都社园，为社园派祖。十七世刘本静，字静山，元奉议郎，由社园复居大舍。宋祥兴二年（1279）十八世刘纯如从社园迁至庐陵县宣化乡三十五都，肇基上坊，为基祖。上坊现属吉安县敖城镇版塘村委会。二十四世刘坎贵，字富云，生于明嘉靖甲午（1534），歿明万历丁酉（1597），葬本里盆形山。明万历五年（1577）开基庐陵岭背，即今吉安县天河镇山背。

据民国六年（1917）湖南《湘乡城江刘氏续修族谱》载，始迁祖刘翊圣（1306—1367）迁自安福前溪，系刘庄20世孙。元任凤阁学士，谏元顺帝，贬官衡州别驾。元末辞职隐居湘乡蟆潭，生10子，明代形成湘乡城江刘氏。清代湘军著名将领刘松山、保卫新疆的民族英雄刘锦棠，都是分支城江的前溪刘氏后裔。

刘庄14世裔孙刘先豪（生玉琦）、刘先进（生玉盛）兄弟，祖上派衍泰和。玉琦生文斌、文靖、文炼。玉盛生文政、文远、文滔，合称“三文”。文斌生吉茂、吉祥、吉蕴、吉财、吉星，合称“五吉”。“三文”“五吉”后裔，均尊安成侯刘苍为始祖。宋元丰三年（1080）冬“奉编入楚”，由吉安府泰和县早禾坪梅子村迁徙，落籍于星沙（今长沙县），后裔再迁湘潭、邵阳、娄底、辰州、溆浦等地，现今后代遍及湖南各地。

【汉刘世系】1刘苍，武帝元朔六年（前123）封安成，为一世祖→2刘當（自当）→3

刘寿光→4 刘乔（寿光第三子），又名谿谷→5 刘巳→6 刘鼎→7 刘信→8 刘英→9 刘睦→10 刘荣→11 刘逸→12 刘端→13 刘奇（邦祥）→14 刘允→15 刘歆→16 刘宽→17 刘贞→18 刘淑→19 刘敬→20 刘素→21 刘聪→22 刘昭→23 刘中正→24 刘槐→25 刘效→26 刘侃→27 刘道→28 刘完→29 刘闢→30 刘铭→31 刘副→32 刘彻→33 刘谋→34 刘麟→35 刘信→36 刘止→37 刘安→38 刘牧→39 刘类→40 刘广→41 刘壹→42 刘伋→43 刘勉→44 刘异→45 刘庄，安福前溪一世祖。

【敖城上坊世系】1 刘庄→2 刘峯（刘地）→3 刘徵→4 刘旺→5 刘琼→6 刘子开→7 刘君陈→8 刘睇→9 刘积，字子积，迁永新北乡神前。三子：幼源、格源、巨源→10 刘巨源，生宗佐、宗盖→11 刘宗盖，生德进、德成→12 刘德成，四子：泰卿、尚卿、智卿、移卿。后世分老居、社园、龙湖、山背→13 刘泰卿，生子贤、子仁→14 刘子仁→15 刘瑞可，生自强、自新。自强四子，住老居。自新三子，住社园→16 刘自新→17 刘光海，生三子→18 刘纯如，生三子，开基上坊。

【天河岭背世系】1 刘庄（前溪一世祖）→2 刘峯→3 刘徵→4 刘旺→5 刘琼→6 刘子开→7 刘君陈→8 刘睇→9 刘子积，三子：幼源、格源、巨源→10 刘巨源，生宗佐、宗盖→11 刘宗盖，生德进、德成→12 刘德成，四子：泰卿、尚卿、智卿、移卿。分老居、社园、龙湖、山背→13 刘尚卿，生子恭、子瑞→14 刘子恭→15 刘庆可→16 刘道亨，又名孔传；生光宇、光朝→17 刘光宇→18 刘宝善→19 刘伯华→20 刘震阳→21 刘宜旭→22 刘悦秀→23 刘大全→24 刘坎贵，山背基祖。

——据清咸丰五年（1855）《大社刘氏族谱》、同治甲戌（1874）《前溪刘氏总谱》；姚义兴《泸潇人家·2005》；刘继德《湖南刘氏源流史·2010》。

【墨庄派】

【简介】墨庄宋代原属清江新余，现为樟树市黄土岗镇荻斜墨庄刘家。后世谱称始祖刘逊生子刘超，刘超生刘逵，刘逵生刘璵。刘逵、刘璵父子生活在五代，因时局混乱，隐居乡野。刘璵，字珪继，事父母以孝闻名，持家有方，家丰于财，乐善好施，在当地是有名的大善人。刘璵于保大元年（943）去世，享99高寿。后人立祠祭祀，称“评事大王”。刘璵娶夫人欧阳氏，生5子：刘晟（克明）、刘昞（克敬）、刘式（克几）、刘阶（克己）、刘详（克勤）。谱称，刘璵的第三个儿子，就是推动刘氏宗族崛起的核心人物刘式（949—997）。刘式娶妻陈氏，生5个儿子：刘立本、刘立言、刘立之、刘立德、刘立礼。陈氏贤惠，刘式去世后召集儿子说：“你们的父亲为官清廉，身后没有留下金银财产，只有书籍数千卷，堪称‘墨庄’。希望你们安心耕读，学有所成。”儿子们都遵从母亲的教诲，刻苦读书，都考取功名。刘立本，以父荫被宋真宗赐学究出身；刘立言（981—1061），字禹昌，天禧三年（1019）进士。历任福州怀安县尉、萧山知县、职方郎中、知广德军。史称为人“乐易简直”，以廉洁奉公著称，政绩突出。刘立之（958—1048），字斯立，宋大中祥符元年戊申（1008）姚煜榜进士。历任连江县尉、青溪县主簿、南陵县令、大理寺丞、金华知县、泸州通判，后升为尚书虞部比部员外郎、润州知府、提点福建路刑狱、荆湖北路转运使。庆历八年（1048）升主客郎中、益州路转运使；同年去世。史称为官公正廉洁，奉公守法，勤政爱民。负责刑狱时秉公执法，从不徇私，在由御史中丞主持的提点刑狱评比中名列全宋第一。在各地任地方官时，明习法令，通达政事，兴利除害，受到朝廷多次表彰和百姓称赞。刘立德，宋天禧三年己未（1019）王整榜进士。刘立礼，宋天圣二年甲子（1024）宋郊榜进士。刘式五子登科，曾在刘氏家族中引起轰动，在当地传为美谈，陈氏由此称为“墨庄夫人”，家族亦以“墨庄”为堂号，称“墨庄刘氏”。

刘立之也有5个儿子：刘元卿、刘真卿、刘敞、刘放、刘放。长子元卿、次子真卿不传。

三子刘敞、四子刘放，宋庆历六年丙戌（1046年）贾黯榜同年进士，是名闻天下的大学者。五子刘放，字仪父，好读书，有文才，任青溪县丞。刘敞堂弟刘敦，字思父，历任桐庐县令、睦州知府、太中大夫。由于政绩卓著，《宋元学案补遗·卷59》说，“岁久事逸，而邦人犹能颂其清白”。

墨庄刘氏作为名闻遐迩的进士之家，其历代进士与名人还有：刘式孙刘敌，宋庆历二年壬午（1042）杨宾榜进士。刘孜，宋皇祐五年癸巳（1053）郑獬榜进士。刘敏，宋皇祐五年（1053）赐进士出身。刘敞子刘奉世，宋嘉祐六年辛丑（1061）王俊民榜进士。刘立礼孙刘延年，宋政和二年壬辰（1112）莫侔榜进士。刘立德玄孙刘靖之，宋绍兴二十四年甲戌（1154）张孝祥榜进士。刘靖之胞弟刘清之，宋绍兴二十七年丁丑（1157）王十朋榜进士。刘立之六世孙刘德秀，宋隆兴元年癸未（1163）木待问榜进士。刘延年孙刘诚之宋乾道二年丙戌（1166）萧国梁榜进士。刘敞玄孙刘孟容，淳熙八年辛丑（1181）黄日榜进士。刘诚之胞弟刘性之，宋绍熙四年癸丑（1193）陈亮榜进士。刘敏七世孙刘师中，宋宝祐四年（1256）文天祥榜进士。刘德秀二十六世孙刘志沂，清咸丰癸丑（1853）进士，历官陕西潼关兵备道。由是，墨庄刘氏及其分支先后有进士达26人之多。在明、清两朝，中乡试者更多达60余名；前清巡抚赠匾“江右名家”。近代刘志沂曾孙刘世均（1889—1945）号佛肩，1908年保定陆军速成学堂毕业，1911年辛亥革命中在九江首义，后任江西陆军第二师师长；1913年7月12日授衔陆军中将。

〔质疑墨庄刘氏出笪桥〕查笪桥派族谱得知：始祖刘遐十七世刘裡第三子、安福西乡十一都龙云下村派祖刘承美，生第六子刘知道，外徙而客居婺州金华县管明乡乌龙桥。今据清同治三年（1864）《墨庄刘氏达江蘭邨五修族谱》“历代刘氏源流考·墨庄刘氏源流考”所记，刘知道被认为是墨庄派祖之一的刘逵。由此而产生了在迁徙地点与刘知道即刘逵的两大疑点。民国三十六年（1947）笪桥总谱记“二十一世刘知道，生于唐乾宁乙卯（895），卒于后汉乾祐庚戌（950）。”笪桥派旧谱记，十八世刘承美第六子刘知道，由龙云下村客居婺州金华县（今浙江金华）管明乡乌龙桥。其后裔迁居江西铜鼓县温泉乡，现存《温汤原成东刘氏族谱》，记其宗族播迁。

人们不禁要问，刘知道，本是离乡到了千里之外的婺州金华，他与当年外徙卜居于新喻擢秀乡十九都策名里获斜之阳的刘逵，会是同一个人吗？本文释疑如下：

首先，迁徙地点就值得怀疑。台湾商务印书馆1988年出版由墨庄支派天宝后裔刘师舜撰著的《墨庄刘氏创始与蕃衍》，保存了最早的墨庄刘氏族史文献，比如北宋庐陵欧阳修（1007—1072）撰写的《斯立公墓志铭》、朱熹（1130—1200）乾道九年（1174）撰写的《墨庄记》。还有与欧阳修同出吉州、同朝做官、同是历史学家的斯立第三子刘敞（1019—1068），撰作《先祖磨勘府君家传》，也收存在书中。《家传》是迄今为止所能见到的最早的墨庄刘氏的家史记录，其中写道“自庐陵迁新余者，曰逊，逊生超，超生逵，逵生璵。璵赠大理评事，凡四世。……评事生礼部尚书讳式（磨勘府君），字叔度”。而后世的笪桥派与墨庄派族谱将上文提到的“庐陵（县）”，认为就是“安福（县）西乡十一都龙云下村”，如此对接，不能令人信服。更有甚者，为了对接不同的人名，后世的笪桥与墨庄族谱在不同的名讳之间人为划等号，认为“刘裡，即刘逊；刘承美，即刘超；刘知道，即刘逵”，这就愈加令人生疑。寻查族谱与史册记录到的关键名讳的生年，也提供了有力的否定之证据。

作为《宋史·卷三百六十七》记载的历史人物，刘式（949—997）的生卒之年确凿无疑。查民国三十六年的笪桥族谱，从祖孙“十九世刘裡→二十世刘承美（刘超）→二十一世刘知道（刘逵）”这三代人及其兄弟的生卒之年相互对照与衔接中找到，刘知道（895—950）即生于唐乾宁乙卯，卒于后汉乾祐庚戌。墨庄族谱记刘知道（刘逵）之第三子刘璵（904—958）出生时，刘知道竟只有9岁！据此可以认定，刘知道绝非刘逵。笪桥后裔刘知道与

墨庄始祖刘式之间，根本不存在“父生子再衍孙”的世代相承关系。出自安福笪桥刘氏的刘知道，与墨庄始迁祖刘式的祖父刘逵，在时间、地点、名讳上都不存在任何关联性。由此考知，“墨庄刘氏出笪桥”在人物迁徙、祖居地、名讳对接、生年逻辑上，并不成立。

〔墨庄刘氏出庐陵〕磨勘府君刘式（949—997）生刘立之，即斯立（983—1048），斯立生刘敞（1019—1068）。刘敞作《先祖磨勘府君家传》，追溯祖源时两次提到“庐陵”：“西晋末，避兵乱，迁江南。其后又迁庐陵，世次皆不明，不可得而知。然，犹以彭城为望。自庐陵迁新余（荻斜）者，曰逊。逊生超，超生逵，逵生璵，璵赠大理评事，凡四世。……评事（璵）生礼部尚书讳式，字叔度，少有志操，好学问，不事生产。”碰巧的是，本志在修撰过程中，2016年7月在庐陵（吉安县）儒林乡五都，现属吉州区曲濑镇腊塘村委福田村找到一部《福田刘氏族谱》，该谱续修于清嘉庆二十四年（1819），保存完好，长时间内不为人所知。

福田清代族谱对刘式本人，以及对其父其子三代留下的文字是：

（三十五世）刘道，秀芳子，字宝勋。宋太祖开宝（968—976）科中，历宣州通判，太宗太平兴国四年己卯（979）升知太原事→（三十六世）刘平，字文质。改讳式，又字叔度，历文安、永清、玉山、京口四县令；升供奉使。太宗至道丙申三年（997）迁西京作坊使。归老清江，别号坦斋，称六伟居士。（自）誌曰：六经通，伟。六任官，伟。六子俊，伟。六局棋，伟。七七弦琴，伟。六庄田，伟。公卒，夫人（袁州陈氏）指藏书内《墨庄家训》曰：“此乃父‘墨庄’也。”歿葬桐木岗。配庐陵田氏，“智柔”封闾英县君，葬富丘冈。子六：恭宽信敏惠弦→（三十七世）刘恭，行名礼存。宋真宗大中祥符（1008—1016），三昆同科，任南安判；有功升知武安事。复居安成章湖（今属河南新乡原阳县）祖第。

再据福田族谱，三十七世刘恭为田氏所生六子之长，子侄之中即有至和元年（1054）第三次续修族谱的礼部侍郎、三十八世刘德亨，裔衍泰和淇塘派。现存泰和淇塘派族谱也有同样的记述。

上文所引族谱中的“六庄田”，有一处即是现在的“荻斜墨庄”。关于刘式，墨庄族谱记述的是：逵生璵，璵生几，几入宋更名式（949—997），字叔度，号文质。宋太祖开宝四年（971）擢进士第，官工部尚书，传见《宋史》；娶墨庄夫人袁州陈氏，生五子：立本、立言、立之、立德、立礼。式居官清廉，遗书数千卷，及歿，夫人出，示诸子曰：“汝父以此为‘墨庄’，汝辈宜世率其教，无坠先声。”越数年，五子俱登进士第。立之生子二：曰敞（1019—1068），曰敞（1023—1089），皆登科第。刘敞生子刘奉世（1041—1113），偕与父（刘敞）、叔（刘敞）仕宋，以文章节义著名，世号“三刘先生”。刘奉世生滁，滁生靖之、清之。刘滁（1100—1159），字全因，号丰园，念先世历经五代藏书，已在时事动乱中亡佚，悉力营聚。绍兴二十二年（1152），藏书得以在（浙江）居留地规模复旧。《宋史·刘清之传》记载：刘清之（1134—1190）字子澄，宋高宗绍兴二十七年（1157）进士，历官建德主簿、万安县丞、宜黄知县、袁州知州。与朱晦庵，即朱熹相友善，朱熹为之撰《墨庄记》。

综上所述，不难得出结论：以清嘉庆二十四年（1819）福田族谱所说，以及泰和淇塘派族谱为证，墨庄刘氏与庐陵福田刘氏、泰和淇塘刘氏，同根同源，汉刘祖源同出高祖邦公曾孙中山靖王刘胜。按汉刘世系，墨庄刘氏一世祖刘式为高祖邦公39世孙、中山靖王36世孙。见另本志“4.2.7 墨庄汉刘祖源探秘”。

与此同时，不难探知，六伟居士刘平（刘式）与妻室田氏的后代，即传裔于庐陵福田派与泰和淇塘派刘氏；六伟居士刘式（刘平）与夫人袁州陈氏的后代，在新余（清江）繁衍，或在当地开派，或外徙分派，构成墨庄刘氏大族。

〔汉刘世系〕（与本志“福田派”相同·略）

——据《宋史·卷三百六十七》：清嘉庆二十四年（1819）《福田刘氏族谱》；清同治三年（1864）《墨庄刘氏达江蘭邨五修族谱》；民国三十六年（1947）《笪桥刘氏总谱》；台湾商务印书馆（1988）《墨庄刘氏创始与蕃衍》。

【石桥马多派】

【简介】“石桥”与“马多”，两者均为同一地名，即今安福县洋门乡南边村，南边又称南洋。湖北监利刘氏彭城堂先祖徙自石桥马多，2007年续修家乘，存文《安成东溪刘氏之始》。该文称“安成侯子孙散居安成，为安成刘氏。东晋咸和中（326—334）讳幼彦者，为司徒椽。夫人魏氏，慕仙道，年廿四始适（幼）彦，生子二，曰璞，曰瑕（遐）。瑕事长沙公（东晋大司马）陶侃（259—334），为从事郎中，守安成。”根据史志记载的考证，现知司徒椽刘幼彦为长沙定王十子刘丹的后裔，刘幼彦为高祖邦公第17世孙。考证见本书“4.2.4 笪桥始祖刘遐源流世系考”。上述存文续称，“瑕之后六世曰祺、曰祥、曰禔。祺居茶陵上村，祥居永新中村，禔居安成下村。祺后五世传曰宾蕤，唐大历中（766—779）仕殿中侍御史。”按世系推算，刘宾蕤为高祖邦公35世孙，后世尊为石桥马多及庐陵濂石与幢溪刘氏一世祖。谱载，石桥之家每喂食，以击鼓召畜马，称食鼓马多。石桥马多迁往东溪嗣孙十三世刘庭芳，元至正癸未（1343）自撰《石桥徙东溪族谱引》也认为，石桥马多始祖刘宾蕤，系出长沙定王次子安成思侯苍。长沙定王固然没说错，但其说裔出安成思侯苍，值得商榷。

【庐陵濂石派与幢溪派】刘遐传二十四世孙刘珉徙居庐陵永福乡濂石（今吉安县官田乡濂石刘家），开濂石派，亦为后世六派始迁之祖；其胞弟刘缙徙居庐陵儒行乡四十五都永泰里西庄长桥（今吉安县固江镇沿江村委长桥村），是为幢溪派基祖。在安福的祖居地刘氏又称石桥马多（今安福洋门乡南洋村或称南边村）派。2017年10月竣工的南边（南洋）新祠，撰写的楹联是“南天祥云翻福地后裔繁昌绵延长，洋中玉泉沐子孙人才辈出传承久”；“承昭甫家谟水源木本貽厥孙谋俎豆馨，袭宾公余庆业广功崇绳其祖武冠裳饰”；“长沙派居石桥唐朝开基丕显御史光禄地，别驾冠挂食鼓南洋衍庆聿振文林理学门。”

【汉刘世系】（同见本志“笪桥派·汉刘世系”）高祖邦公→文帝刘恒→景帝刘启→长沙定王刘发（景帝第七子）→刘丹，长沙定王发十子，孝武帝元朔四年（前125）三月乙丑封安众侯，三十岁时（前105）卒，谥康。袭封三世，徙沮阳（今河北怀来县）→刘山拊，安众康侯丹子，孝武帝元封六年（前105年）嗣为安众侯，三十八岁时（前68）卒，谥节→刘毋伤，安众节侯山拊子，孝宣帝地节二年（前68）嗣为安众侯，卒谥繆→刘褒，安众繆侯毋伤子，嗣为安众侯，卒谥釐。子二，长子名号失考，次子款→刘款，安众侯，釐侯褒之次子→刘崇，公元6年起兵反莽，被害→刘礼，随父反莽，徙居沮阳→刘宠（隆），建武二年（26）受封为安众侯→刘松，安众侯宠子，建武十三年（37）嗣为安众侯→刘掬，见侯，子三：望之，虞，伟。伟之子阜出继弟虞为嗣→刘虞，字恭嗣，南阳安众人。著书数十篇，与丁仪共论刑礼。文帝即位，为侍中，赐爵关内侯。年四十二，三国魏黄初二年（221）卒。帝以弟伟之子阜嗣→刘阜，字伯陵。官陈留太守。子三，乔（249—311）、义、振→刘义，伯陵长子，字幼彦。居南阳涅阳（今河南镇平），为晋司徒大保，封平邑侯。配晋文康公魏舒之女华存，讳贤安，魏嘉平四年（252）四月初一生于任城（今山东微山县），西晋太康十年（289）平邑侯刘义卒，24岁婚嫁、年37岁的魏夫人携两子由预感动乱的北方徙居吉州青原。东晋建武二年（318年）出家南岳修道，开道教史上女子出家修道之先河，成为道教上清派开山祖师。东晋咸和九年（334），相传自丹霞观飞升南岳。封赠南岳夫人。子二，璞、瑕（遐）→刘遐，高祖邦公18世；明万历三年（1575）《吉安府志》记，东晋废帝太和中（366—370）任安成太守；先立家于安成南门铁冶巷；后祠家于北乡笪桥，即

今安福县山庄乡笪桥刘家巷，尊为笪桥派始祖。

——据陈寿《三国志·魏书》；晋代孙盛《晋阳秋》；明万历三年（1575）《吉安府志》；民国（1947）《笪桥刘氏总谱》；《泸瀟人家·2005》；《泰和刘氏统宗谱·2012》。

【**石桥马多世系**】1 刘宾蕤，长沙定王 38 世、笪桥始祖安成太守刘遐 18 世；唐大历中（766—779）授任殿中侍御史、金紫光禄大夫；仕满居安福石桥之西→2 刘翼→3 刘应奎→4 刘幼成→5 刘大贤，四川行省参知政事，休官徙居石桥之东，配石桥周氏。家益富饶，畜马百余，时号马多刘氏→6 刘诚，任广西桂林府别驾；父子归挂冠林下，食指千余→7 刘钦、刘珉（濂石派基祖）、刘缙（幢溪派基祖）→8 刘彦明，刘钦长子，析居东溪，为基祖。刘钦次子刘彦昭，仍居石桥。

——据《监邑刘氏彭城堂家乘·2007》；《泰和刘氏统宗谱·2012》。

（以上各篇均由刘传贤考订并撰述）

7.2 庐陵刘氏谱牒记述部分始迁祖概览

民国十五年（1926）东冈山庄刘氏族谱。一世祖刘景。

名讳	世序	生年或迁徙时间	迁徙记录
刘愷	纪前	唐代	刘景父，安成县令任满归筠州，衍东冈派
刘惇	纪前	唐代	刘景叔父，子刘泉任印州刺史，衍沅江派
刘景	1	唐天宝甲申（744）	与长子刘由舆从瑞州徙安成北乡东冈
刘雅	5	约唐咸通间	从安成北乡东冈徙龙泉（今遂川）
刘琳	5	约唐咸通间	从安成北乡东冈徙永丰
以下为六世刘贖后辈迁徙			
刘贖	6	约唐末	从安成北乡东冈迁居斋楼
刘吉甫	16	宋	贖公十一世由斋楼徙居湖南长沙
刘景行	17	宋	吉甫子贖公十二世景行住湘潭
刘汉川	17	宋	贖公十二世由斋楼出继东乡五里牌
刘允中	18	南宋	贖公十三世由斋楼迁徙湖北
刘明仲	19	南宋	贖公十四世由斋楼徙居长沙湘水桥
刘东元	21	南宋	贖公十六世由斋楼徙居城南高田
刘东玉 刘东秀	21	南宋	贖公十六世兄弟俩由斋楼居北乡葛州
刘东晰	21	明永乐间	贖公十六世由斋楼赘居城北街口
刘叙则	22	明	贖公十七世叙则、叙篆、叙品、叙昭四兄，父东元，分居安福邑南浮山
刘德基	22	明	贖公十七世德基、德裕、德修三兄由安福大坪居西乡留田
刘巨秀	23	明嘉靖间	贖公十八世由城北徙居湖北潜江
刘桅	24	明	与子启六、启七由墓田商居益阳
刘钱	26	明末清初	贖公二十一世由城北徙居湖南永州祁阳
刘国训	27	清	贖公二十二世；城北外聚星桥下首仁厚里
刘国祁	27	清	贖公二十二世；由城北徙居湖南永州祁阳

第七编·分派与始迁

刘国弼	27	清	贖公二十二世；由城北徙居安福西乡呼陂
刘元杰	28	清	贖公二十三世由城北徙居东乡冻头
刘浴澜	28	清	由城北徙居西乡十二都车溪仓下
刘大儒	29	清	贖公二十四世由城北徙居西乡十四都寺坪
刘皆林	29	清	由城北徙居西乡九都横屋
刘天宠	29	清	由城北徙居东乡竹江村上江边
刘绍访	30	清	贖公二十五世由城北徙居北乡梅溪
刘藤华	30	清	任千子，由城北徙居西乡六都十里谢家塘
刘振采	30	清	贖公二十五世由城北徙居西乡江布园
刘培桂	30	清	贖公二十五世由上江边徙居东乡义枋
以下为六世刘贖后辈迁徙			
刘贖	6	约唐末	从安成北乡东冈迁居下泖墓田（雾田）
刘可宗	8	五代	贖公孙由墓田分六十八都大志即智溪
刘兴宗	8	五代	贖公由墓田徙居临江清江县（今樟树市）
刘鹏冲	20	宋末	贖公十五世公由墓田徙居庐州府庐江县新兴乡罗昌河（今合肥市）
刘英	21	宋末	贖公十六世由墓田徙居袁州（宜春）
刘建	21	宋末	由墓田徙居庐州府庐江县（今合肥市）
刘华	21	宋末	由墓田徙居庐州府庐江县（今合肥市）
刘璇	23	元	贖公十八世由墓田徙居直隶宗阳镇
刘正孙	25	明	贖公二十世由墓田居本乡桑田
刘柱彩	28	清康熙间	贖公二十三世随父由墓田徙居宜春小坑
以下为六世刘赋后辈迁徙			
刘赋	6	后唐	由东冈徙居本里山庄
刘栗	8	北宋	栗、栗 sāng、栗 kān、櫛 xī 迁书台之南
刘梁	8	北宋	赋公孙梁、檠、模、析，别为一族，莫考
刘延赏	9	北宋	赋公曾孙字资功娶毛村江氏自为一宗
刘延世	9	北宋	赋公曾孙徙居庐陵什香桥坊（桐坪桥头）
刘澧	10	北宋	赋公玄孙小字三叔有三子迁住石山
刘彦贞	12	宋熙宁间	赋公七世小字二郎徙居庐陵四十五都神溪
刘祐	?	宋	后裔徙居湖北监利百神棠（今张马村）
刘彦直	12	宋	赋公七世徙居上店
刘逢言	15	宋	彦直公曾孙徙居东乡桐源荷木坑
刘大鼐	20	元	彦直公五世孙徙居上店
刘大鼎	20	元	彦直公五世徙居庐陵北门外班溪坑
刘一凤	23?	明	大鼎裔一凤、二凤兄弟徙居南康
刘献容	21	明	彦直公六世徙居安福上城
刘彦弘	12	宋	赋公七世迁居城江
刘彦敷	12	宋	赋公七世迁住长碧
刘彦弼	12	宋	赋公七世迁居下店

庐陵刘氏志

刘君用	20	明	彦弼九世徙居湖广
刘素安	16	南宋	赋公七世彦才五世徙居庐陵藤桥
刘源	24	明	彦才公十三世客居贵州岑巩木召
刘彦时	12	宋	赋公七世迁居小厅
刘茂华	16	宋	彦时公五世徙居湖广岳州
刘元用	19	明初	彦时公五世孙仲亨孙景廷之子徙居岳州
刘彦方	12	宋	徙居万安水西
刘彦章	12	宋	赋公七世由山庄徙居分宜收村
刘德茂	14	宋	赋公七世彦章孙徙居庐陵杨梅（大冲）
刘信钦	15	元末明初	彦章曾孙由解陂迁庐陵北源竹山
刘明田	16	元末	彦章公五世由分宜收村迁居什香桥头
刘敬	21	明	彦章十世由什香桥头迁北源迈玉
刘德安	21	明	彦章十世由南边徙居北源石溪
刘达所	21	明	彦章十世由远水迁居北源岭上
刘庭辉	14	宋末元初	赋公七世彦敏孙徙居分宜白茅（芒）
刘克配	14	宋末元初	彦敏孙徙居庐陵河山庙下南塘
刘复孙	16	明	彦敏玄孙又名茂中迁居桑源
刘茂翁	16	明	彦敏玄孙居分宜山田
刘居所	25	明末清初	彦敏公玄孙茂翁九世徙东乡桐源车江头
刘毓秀	19	明	彦敏八世迁居东乡社布
刘清芝	19	明	彦敏八世迁居东乡枫田罗观山
刘有盛	19	明	彦敏八世由山田迁庐陵瓜塘
刘维	21	明	彦敏十世字光远徙居吉郡青塘
刘纶	21	明	彦敏十世字光辉徙居蕉溪
刘璠	22	明	彦敏十一世字栋梁徙居东水
刘复镜	30	清	彦敏十九世徙居茨水
刘关敬	31	清	彦敏二十世徙居凤溪田心
刘闵敬	31	清	彦敏二十世徙居西溪
刘万茂	33	清	彦敏二十二世徙居石冈
刘定修	33	清	彦敏二十二世徙居厦屋
刘学立	35	清	彦敏二十四世徙居南溪
刘邦政	35	清	彦敏二十四世徙居塔江
刘洋	13	宋	赋公七世彦昭之子迁居中位
刘棘	14	宋	彦昭孙居东里瓜畲岭上
刘务立	19	明	彦昭八世徙居分宜瓠村
刘彦中	12	宋	赋公七世由山庄居月溪
刘大发	17	明	彦中六世由月溪徙居宜春
刘大用	17	明	彦中六世由月溪徙居分宜水东
刘大霖	17	明	彦中六世由月溪徙居凤阳会溪
刘彦成	12	宋	赋公七世偕五子由山庄居月溪

第七编·分派与始迁

刘天诞	13	宋	彦成子由月溪往返鲁赣家锦原
刘彦武	12	宋	赋公七世偕二子滋、济徙居分宜梦村白茅
刘廷修	15	宋	赋公七世彦卓子汪之孙居庐陵大园畚
刘廷老	14	宋	彦卓子汪第三子由山庄徙居简堂
刘渊	18	宋末元初	彦卓七世由简堂徙润山
刘芳远	19	宋末元初	彦卓公八世徙梅溪庙坑庄屋虎形俚
刘增	28	清	彦卓十七世由润山徙居下梅溪
刘玩孙	32	清	彦卓二十一世由梅溪徙居华田
刘综	34	清	彦卓二十三世与胞弟刘皿商居四川
刘员	34	清	彦卓二十三世客居分宜野源
刘鹏	35	清	彦卓二十四世商居四川
刘招持	35	清	彦卓二十四世居宜安界十七都
刘梦	35	清	彦卓二十四世字福华徙居分宜金鸡步
刘秀增	35	清	彦卓二十四世徙居湖北施南
刘成美	35	清	彦卓二十四世由虎形徙居西乡乌梅垌上
刘万选	36	清	彦卓二十五世由梅溪徙居长沙府
刘彦立	12	宋	赋公七世由山庄徙居庐陵城西瓦子坪
刘寿钦	13	宋绍兴三十年/1160	彦立长子由瓦子坪迁永福乡竹山旧屋下
刘汉宗	16	元	与二弟汉鼎、汉翼俱徙分宜杨桥
刘橐	14	宋	彦徽公孙由山庄分居东乡田心
刘璧	16	元	彦徽五世由田心徙居西乡梅砦
刘大春	17	明初	彦徽六世徙湖南荆州蒲蘄县今赤壁市
刘顺	17	明初	彦徽六世迁居分宜杨桥
刘复祖	18	明	彦徽七世与宜祖真祖二弟俱迁住杨桥
刘端四	18	明	彦徽七世迁居分宜砦上
刘以霖	18	明	彦徽七世迁居梅林
刘忠孙	19	明	彦徽八世迁居南昌铁树宫，今“万寿宫”
刘杙	19	明	彦徽八世由梅砦迁居陇里
刘方吾	25	明	杙公七世由梅砦徙西乡九都上谷源
刘圣三	26	明	杙公八世与圣四胞弟远商未归
刘万春	33	清	杙公十五世由梅砦徙五十都冈溪
刘子僖	29	清	槭公十一世由梅砦住西乡张家山
刘林俊	29	清	槭公十一世由梅砦徙萍乡芦溪徐家山下
刘立墀	31	清	槭公十三世与弟立成徙徐家山下圆塘俚
刘杉	19	明	彦徽八世由梅砦分居塘基上
刘惟柏	23	明	杉公五世由梅砦分居木撑渡
刘栖	19	明	彦徽八世由梅砦分居西乡侧溪
刘有源	20	明	栖公之子由侧溪分居十五都窑江
刘德昌	21	明	栖公十世由侧溪分居星田
刘接庚	25	明	栖公十四世由星田分居西乡七都樟庄

庐陵刘氏志

刘立本	19	明	彦徽八世迁居石镇
刘公敬	20	明	立本子由石镇徙居长山
刘惟玠	25	明末清初	彦徽十四世与惟碧惟圭俱住岳阳牛角湖
刘乾四	27	清	彦徽十六世由田心迁湖南益阳安化鄢溪
刘鑑	27	清	彦徽十六世由田心徙府城南神岗石桥头
刘凤	28	清	彦徽十七世与弟刘鹏由田心徙荆州郝穴
刘椿	29	清	彦徽十七世刘凤子与弟刘櫨分住郝穴
刘祠	28	清	彦徽十七世与父重、弟仰徙益阳安化牛田
刘继一	29	清	彦徽十八世由田心徙居分宜
刘世朗	30	清·彦徽十九世	偕子以仁、以义、以礼由田心徙荆州郝穴
刘信国	32	清	彦徽二十一世与弟信奇由神岗迁下藤桥
刘金学	33	清	彦徽二十二世由田心徙住宜春南源
刘大荣	33	清	彦徽二十二世与弟大梁由田心住木源
刘从沂	33	清	彦徽二十二世由田心徙居分宜山下野源
刘鸣贞	33	清	彦徽二十二世由田心居北乡木源
刘日章	33	清	彦徽二十二世徙新余十五都王田荷木桥
刘芝坤	34	清	彦徽二十三世由田心徙居永顺西库
刘载	34	清	彦徽二十三世由田心徙东乡三都罗士园
刘执芩	34	清	与弟执萃子侄四人由下藤桥商居湘辰溪
刘思聪	36	清	彦徽二十五世商居湖南永顺西库
刘赵良	20	宋	彦由九世由山庄经笪桥徙延福乡地前
刘绍綉	30	清	彦由九世赵良十一世居坪坑
刘学蛰	32	清	赵良十三世与胞弟学绵居东乡州陂口
刘毓粮	36	清	彦由九世赵良十七世商居峡江
刘仲登	30	宋	彦由九世徙庐陵宣化乡安源后世迁梁塘
刘德义	27	宋	彦由十世友尚七世徙庐陵油田青山苑
刘文义	27	宋	彦由十世友尚七世徙居油田后田
刘忠义	27	宋	彦由十世友尚七世徙居桐冈岭逋
刘承义	27	宋	彦由十世友尚七世徙居朋贯斗山
刘时逵	28	宋	友尚七世文义第四子徙宣化顾里塘边
刘模	26	宋	与 25 世乾十、乾九徙居潜江梅嘴沙口
刘梅	27	宋	丰禄七世圭叙曾孙与弟桃徙居梅嘴沙口
刘海	25	宋	彦由七世丰禄七世圭玘三子海公住潜江
刘才翹	26	宋	圭玘三子海长子由潜江迁梅家嘴永丰坑
刘兹曼	24	宋	彦由七世丰禄七世徙居萍乡新棚俚
刘璇玠	25	宋	丰禄七世洪公子与四兄弟迁本乡木源
刘汜祖	23	宋	彦由七世存禄六世迁住新余西乡韩岭
刘圭瓊	24	宋	彦由七世存禄七世徙居宜春模沙下
刘京一	28	明	彦由七世存禄十一世与四子俱徙住湖广
刘文熙	36	清	彦由七世存禄十九世居湖南澧州新安

第七编·分派与始迁

刘亲仁	28	明	彦由七世居禄十一世徙居分宜里陇
刘栻	29	明	居禄十二世生刘子炳徙抚州城马王庙
刘諲	29	明	彦由七世居禄十二世与弟懋、懋均居湖广
刘后峰	26	明	彦由七世冲禄九世赘居六十五都洋溪
刘昊生	32	清	冲禄分洋溪十五世徙平乐昭平周家坊
刘奇祉	32	清	与洋溪昊生由山庄家平乐昭平周家坊
刘伯林	22	宋	彦由十一世由山庄居笪桥徙本乡石田
刘愿恩	25	宋	彦由十一世伯林曾孙商居四川重庆
刘冀炯	31	清	伯林九世携子三商居重庆府南大街
刘盛生	31	清	伯林十世徙居分宜南乡桑源
刘珮行	39	民国	伯林九世讴祝徙居西乡四都尚溪

以上资料由刘传贤提供。刘惇记录见广州图书馆所存民国十九年《沅江刘氏四修支谱》。

明万历癸卯（1603）蜜湖刘氏族谱。一世祖刘偁。

名讳	世序	生年或迁徙时间	迁徙记录
刘偁	1	五代吴太和六年（934）	由四川迁徙任安成簿
刘斌	3	后晋天福戊戌（938）生	迁徙庐陵石塘分铜溪泰和铜坑万安湖洲
承一郎	5	北宋	迁往永新玉湖
元炯	6	北宋	迁汴梁
刘巨广	8	北宋	迁白茅坑
刘巨言	8	北宋	徙衡州
刘仁四	9	北宋	由蜜湖迁徙泰和石坟
刘七郎	9	北宋	由蜜湖迁徙泰和湫坑
刘仁尧	9	北宋	迁徙宜阳
刘克都	10	南宋	徙南溪分鱼石及迁永新良方花陂杨枳
刘振	10	南宋	迁沙江
刘克洪	10	南宋	迁瑶塘
刘克通	10	南宋	迁泰和
刘克显	10	南宋	迁临江
刘迪功	10	南宋	迁庐陵栎塘
刘达功	10	南宋	赘庐陵富田
刘九郎	11	南宋	同子十一郎及孙刘行仁迁庐陵丁塘
本十郎	11	南宋	迁湖广
刘攸远	11	南宋	迁庐陵栎塘
刘行份	13	南宋	迁福建
刘行夔	13	南宋	迁袁州
刘士英	13	南宋	由蜜湖迁徙泰和湫坑
刘六郎	13	南宋	迁庐陵藤桥
刘信里	14	南宋嘉定元年（1208）	由蜜湖迁徙庐陵第泗塘
刘仁里	14	南宋	迁徙宜阳

庐陵刘氏志

刘畅里	14	南宋	由蜜湖迁徙泰和石坟
刘邦里	14	南宋	同子九郎迁庐陵藤桥
五郎	15	南宋	迁永新関北
十二郎	15	南宋	迁湘潭
刘逊	15	南宋	与弟刘道同迁湘潭
刘独芳	16	宋末元初	迁庐陵永阳
刘恒齋	18	元	迁徙月溪
十一郎	18	元	迁庐陵敖城
刘汝范	19	元	迁徙云南
刘仲登	20	元	迁庐陵
刘八郎	23	明	迁徙湖北潜江
刘必达	23	明	迁湖广潜江沙口
刘惟先	23	明	二郎，迁永新
刘沂贤	24	明	迁徙庐陵丁陂，今属澧田
刘善德	24	明	迁宝庆
刘善庆	24	明	迁云南
刘应当	27	明	迁云南城外
刘应春	27	明	迁云南
刘鹤	27	明	与弟刘鸿俱迁湖广安化县淹溪
刘则舜	28	明	与弟刘则禹俱商迁云南
刘梦贤	28	明	迁云南
刘秉裕	28	明	迁袁州府宜春县
刘富佑	28	明	与弟汉义俱迁湖广监利县
刘卓越	28	明	迁安福本县北乡
刘遇宓	29	明	住水车
刘以璇	31	明	随父迁徙萍乡
以下为石塘派始迁纪录；以刘偶三世孙刘斌为一世。			
刘广	5	北宋	迁延平
刘滢	6	嘉佑年间(1056-1063)	迁铜溪(店下)，其后分铜坑
刘爨	10	南宋	迁曲塘
刘梧	11	南宋	迁泰和激坑
刘潮	12	南宋	与刘滇、刘汜三兄共生十三子居激坑
刘仕智	14	南宋	迁万安军
刘安礼	14	南宋	迁栗塘
刘文	14	南宋	迁湖南
刘仲仁	16	元	迁湖南
刘濬	16	元	迁赣州宁都县
刘桂滋	16	元	迁新淦县
刘柏法	16	元	迁龙泉，今遂川县
刘惟允	16	元	迁九江

第七编·分派与始迁

刘启先	20	元末明初	迁泰和峡埠
刘祥叔	20	元末明初	迁徙湖南岩泉山背
刘从吉	21	明	迁瑶塘
刘德升	22	明	自瑶塘迁十二都白石
刘公直	22	明	适泰和北门火巷
刘应祥	23	明	迁痕头
刘彦昌	25	明	自痕头迁龙泉县水南
刘同頔	27	明	与弟同预自瑶塘胡山迁上山碧龙丘
刘占枨	28	明	同子刘梅楷迁吉水三曲滩
刘文臣	28	明	与弟武臣由曲塘迁湖广公安县
刘师轲	28	明	自瑶塘迁安福十二都李淇
刘以宠	30	明	随父住府南门下
刘承福	30	明	自峡埠住本府站前
刘承惠	30	明	自峡埠住府城隍庙角
刘承应	30	明	迁湖广桂阳县
刘定二	30	明	迁永丰
刘祥炆	31	明	住府南门玉音坊下
以下为铜溪派始迁纪录；以刘偁三世孙刘斌为一世			
刘雯	13	南宋	迁金滩园背
刘玉渊	13	南宋	赘居大名府滑县
刘阳午	15	宋末元初	管泰和铜坑，其后再分湖洲
刘道生	16	元	赘坛前草场肖氏
刘孟恭	17	元	迁桂县
刘惟政	17	元	有孙任四川千户，遂家四川
刘通玄	18	元	商湖北
刘佑玄	18	元	商湖北
刘祐	18	元	商住湖北大万山
刘署	19	元	赘龚氏
刘子礼	19	元	赘永新樊家塘樊氏
刘恭则	20	元	赘坛前肖氏
刘宽则	20	元	赘金溪洲肖氏
刘同志	20	元	迁安塘汶湖里
刘镛	20	元	赘文山吴氏
刘镇	20	元	住荒田
刘文顺	20	元	赘十五都大坊塚李氏
刘肖奴	20	元	与弟季奴同徙三十一都妍塘
刘奉沛	21	明	赘石塘罗氏
刘履	21	明	迁铜源头
刘聿	21	明	迁陂头
刘孟逵	21	明	与孟忠俱迁住龙冈槽下门前

庐陵刘氏志

刘鈇	22	明	迁徙山东东昌府临清州
刘鍊	22	明	与刘钜同迁湖广沔阳州
刘一元	23	明	迁徙广西
刘汝鍊	24	明	商湖广桂阳县
刘文敏	24	明	迁小塘头
刘贯宿	25	明	迁徙湖广郴州良田市
以下为铜坑派始迁纪录			
刘瑜	17	元	迁万安湖洲
刘良甫	20	元	迁竹山
刘德琳	23	明	迁新塘
刘允寿	24	明	迁钟埠
刘斯荣	25	明	迁湖广
刘全恭	25	明	与全俭俱徙兖州府成武县合苔石张家冲
刘叙	26	明	与刘聪俱迁湖广黄州府罗田县平湖乡
刘曰睽	27	明	由竹山迁麻城；现显
刘曰佑	27	明	由竹山迁大浦县
刘曰明	27	明	由竹山迁湖广蔡店街
以下为湖洲派始迁纪录			
刘景寿	21	明	迁花园
刘宗美	22	明	徙杜园
刘宗远	22	明	徙夏原
刘志达	23	明	迁住城东虎丘
刘克敏	24	明	徙双溪
刘子贤	24	明	与刘子鉴谪戍陕西
刘子宽	24	明	迁车溪
刘英洁	25	明	迁信丰
刘方甫	26	明	迁徙桐城湖田坂
刘迪润	26	明	住本府
刘昭宣	26	明	迁住车溪上坪园
刘昭伯	26	明	与昭节俱迁住信丰
刘一邦	27	明	住庐陵福善桥
刘汉昭	27	明	与刘汉郁同迁信丰
刘孟昌	27	明	迁三十都黄金洲
刘大敬	27	明	迁住信丰
刘一简	27	明	迁徙广东
刘一省	27	明	迁住信丰
刘一治	27	明	与刘一选同迁信丰
刘裕信	28	明	迁徙零都
刘裕恭	28	明	随母居下坪
刘裕明	28	明	住信丰

第七编·分派与始迁

刘以都	28	明	徙城北凌家园
刘以袭	28	明	住信丰
刘裕亲	28	明	迁徙庐陵
刘式泰	28	明	戍北京营州右屯卫
以下为潯坑派始迁纪录			
刘世望	15	元	迁水南丁睦
刘巽可	21	明	迁沙湖村头
刘祥翁	22	明	徙吉水殷富
刘鹏举	24	明	赘庐陵金沟岭胡氏
刘子益	24	明	赘永丰丁江下村曾氏
刘伯琛	25	明	赘走马寨
刘伯清	25	明	迁溪上
刘明德	25	明	拓居江畔
刘迪	26	明	迁盛源
刘聚先	26	明	自沙湖迁徙辽东复州卫前所
刘镗	27	明	赘本府傅氏
刘栩	28	元末明初	迁徙湖广嘉鱼县清江
刘雍	28	元末明初	迁徙湖广嘉鱼县新移洲
刘昂	28	元末明初	迁徙湖广沔阳州杨家湾
刘梯	28	元末明初	迁本府官地上
刘廉	28	元末明初	迁徙湖广嘉鱼县新移洲
刘漠	29	明	迁住北门
刘澐	29	明	更名凝；迁徙湖广郴州兴宁
刘汴	29	明	迁府城永姑堂前
刘溱	29	明	随父商居湖广嘉鱼县新移洲
刘波	29	明	迁徙湖广嘉鱼县新移洲
刘漂	29	明	迁徙湖广嘉鱼县新移洲
刘沧	29	明	迁徙湖广清江
刘止	29	明	商湖广
刘沅	29	明	迁徙湖广沔阳州杨家湾
刘行福	29	明	迁县中西园
刘钦衡	29	明	与仲子、季子俱商湖广
刘钦顺	29	明	迁徙湖广沔阳州杨家湾
刘君祀	30	明	迁住庐陵县城右隅
刘君光	30	明	迁徙湖广沔阳州龙家寨
刘宗鼐	30	明	迁徙湖广
刘邦凤	30	明	自沙湖迁徙湖广荆州监利县白螺山
刘邦固	30	明	自沙湖迁徙湖广嘉鱼县乾巷口
刘君斌	30	明	迁本府后街
刘臣夏	31	明	迁徙湖广小林

庐陵刘氏志

刘惟亘	31	明	自沙湖迁徙湖广沔阳州西流涡
刘其昊	32	明	迁徙湖广沔阳西流涡
以下为水南派始迁纪录			
刘国赞	19	元末明初	迁往大庄
刘以恭	24	明	与刘以让俱谪戍陕西宁夏卫
刘以权	24	明	与子谪戍北京南馆塘
刘子素	25	明	迁二十都背州
刘子沧	25	明	与子海、子滨、子渊俱谪戍辽东辽海卫
刘光逵	26	明	迁徙湖广刘家峡
刘光通	26	明	商住虔州
刘元澹	27	明	迁徙南安府上犹府馆背
刘元瑞	27	明	商住湘阳
刘元昉	27	明	迁徙湖广刘家峡
刘启敌	28	明	寄籍崇义县
刘启禴	28	明	迁徙万安六都赤石
刘启泳	28	明	商住峡江县
刘启润	28	明	迁徙湖广
刘启恒	28	明	迁袁州萍乡
刘启倍	28	明	迁徙虔州
刘荣恩	28	明	与刘荣恕俱迁吉水
刘荣万	28	明	迁万安
刘启万	28	明	住本府
刘启周	28	明	迁信丰
刘曰敬	29	明	迁徙湖广襄阳樊城白马庙背
刘曰怀	29	明	迁信丰十里河老鼠坑
刘曰定	29	明	商居茶陵州
刘一澄	29	明	与刘一贤俱迁万安
刘曰簧	29	明	与刘曰篔俱迁信丰
刘曰讷	29	明	迁信丰县中埠巷口
刘宣高	30	明	迁上犹县
刘宣绍	30	明	随母居南门鄢氏
刘宣讲	30	明	迁徙信丰
刘宣议	30	明	自大庄迁徙赣县大塘
刘云泰	30	明	迁徙湖广
刘宣义	30	明	迁徙湖广竹夹脑
刘德举	31	明	与刘德誉俱迁湖广
刘德标	31	明	迁徙万安
以下为南溪派始迁纪录			
刘彦明	16	元	迁徙衡阳街背
六四郎	16	元	迁徙萍乡白竹

第七编·分派与始迁

五二郎	16	元	迁徙萍乡白竹
四一郎	17	元	迁永新扶村
小一郎	17	元	迁永新扶村
小二郎	17	元	迁徙衡州街背
刘汉威	17	元	迁居本都曾家垅
刘从龙	18	元末明初	迁徙宝庆府
千六郎	19	元末明初	迁武冈州
刘省三	19	元末明初	迁徙永新桥亭
刘国用	19	元	迁徙永新荷塘
季五郎	19	元	迁徙醴陵义塘坑
刘禅子	19	明	迁徙永新良方
刘商林	19	明	迁永新田东
刘复亨	19	明	与刘鼎亨俱迁永新西原
刘斗韩	19	明	与刘斗运俱迁永新良方
刘昭祖	19	明	迁徙湖南
刘敬祖	19	明	迁徙潭州今长沙
刘同老	19	明	迁徙永新溪江
刘泰来	19	明	与刘尚友俱迁永新梅州
刘辰祖	19	明	迁徙连州
刘二郎	19	明	迁西原上坑
六七郎	19	明	迁徙思播黄平
六五郎	19	明	迁徙武冈
刘再六	19	明	迁徙攸州小洞
刘商林	19	明	迁徙永新田东
刘丙子	19	明	迁徙高弦
刘雄凤	19	明	迁徙萍乡白竹
刘俊甫	20	明	迁徙鱼石后世再迁
刘仪叟	20	明	迁徙永新良方
刘庚翁	20	明	迁徙武冈
刘成甫	20	明	迁徙湖南
百三郎	20	明	与百五郎俱徙永新扶村
刘复翁	20	明	迁徙靖州会同县三十六洞中知礼砦
三二郎	20	明	迁徙江夏县巴陵桥
刘应瑞	20	明	与刘应祥俱迁永新田东
刘润叟	20	明	迁徙长富
福五郎	20	明	与福七郎、刘称甫俱徙郁林博白县
刘成叟	20	明	万十迁湖南
刘华可	20	明	迁徙永新斜塘
刘景文	20	明	迁徙永新西原
刘开三	20	明	迁徙祁阳

庐陵刘氏志

刘开一	20	明	迁徙祁阳
刘次震	20	明	迁徙攸州
刘宣一	20	明	迁徙宝庆中乡
刘癸五	20	明	迁徙潭州今长沙
仲三郎	20	明	迁徙攸州茅坪
刘继道	21	明	迁永新小君坑再迁沾溪继居汜溪
刘与信	22	明	迁永新杨枳
刘与德	22	明	与刘申三迁居书林
刘文瑞	22	明	迁居三十一都
刘康郎	22	明	迁徙萍乡金源里
刘惟仁	23	明	迁徙永新超仙
刘慎	24	明	与刘恂俱迁徙湖广新宁县
刘有庸	24	明	迁居杨泽
刘明汉	24	明	迁徙湘潭清塘
刘子相	24	明	子孙俱迁武冈州小温
刘晖	25	明	迁新宁县
刘伯坝	25	明	迁居本都平富上竹园
刘肆	25	明	迁徙全州上西延梅塘
刘定勉	26	明	迁徙靖州绥宁县扶叢
刘燁	26	明	迁徙全州上西延梅溪
刘煜	26	明	迁徙全州上西延牛塘俚
刘庆	26	明	同子迁徙全州上西延梅溪息洞
刘炆	26	明	与刘熊同徙武冈州新宁县花渡头
刘垣	26	明	迁徙西延
刘定轩	26	明	迁居十九都何家坊
刘炫	27	明	迁徙桂林府竹木巷
福七郎	27	明	迁徙郁木州
福九郎	27	明	迁徙郁林博白县
刘升端	27	明	与刘升玑俱迁徙新安铺
刘万茂	27	明	迁徙上西延梅溪
刘天禄	27	明	拓基洋桥
刘澄	27	明	迁居三十三都广化院前
刘世贤	28	明	迁徙武冈州新宁县花渡头
刘利	28	明	迁徙全州西延
刘圣	28	明	迁徙武冈新安铺
刘裕	28	明	迁徙桂阳州
刘济	28	明	与刘洪、刘才渊俱迁徙全州西延梅溪
刘渊澄	28	明	迁徙新宁县
刘善	29	明	迁居高洲
刘缘	29	明	迁居寒溪

第七编·分派与始迁

刘采卿	29	明	讳遇映，迁徙广西全州西延梅溪
刘夏卿	29	明	拓居白马塘
刘再源	29	明	迁徙攸县水头狼山
刘再时	29	明	迁徙攸县石桥
刘仁翰	29	明	迁居二十五都岭仔上
刘亢一	29	明	迁居三十都海潭
刘秉节	30	明	与刘秉廉俱迁居三十三都鄱官背
以下为鱼石派始迁纪录			
刘鼎源	23	明	随父迁徙高陂
刘德彰	23	明	迁佛岭
刘子辉	24	明	与刘文辉同徙社下
刘濬济	26	明	与刘濬谦同徙十都塘下
刘澄	26	明	与刘清俱迁池州荫家会罗白滩
刘美	27	明	迁徙袁州
刘廉	28	明	迁徙袁州
刘宗	28	明	迁徙澧陵
刘国鸾	28	明	迁本县西门外
刘池	28	明	迁徙袁州
刘贤	28	明	迁十五都铜山
刘念二	28	明	与山四、山九并迁宝庆府
乾五十四	28	明	迁徙分宜车谷，又迁孤源
刘廷三	29	明	与刘廷四并迁袁州
刘志教	29	明	商住云南
刘大常	29	明	迁徙湖南小沙口
刘葵	29	明	迁徙湖广
刘天相	29	明	与伦四十、伦四十一并迁徙湖广
刘本振	29	明	迁本里二狮崖下
刘本立	29	明	与刘本杰俱商住云南北胜州中洲街
刘仕汤	30	明	由二狮崖下徙本里台洲下楼背上
刘宪	30	明	商住云南鹤庆府
刘罩孙	30	明	住北门刘宅
刘鼎	30	明	与刘昊、刘冕俱迁云南北胜州
刘晨	30	明	与刘昺俱商住云南
刘承宗	30	明	与刘承祖俱迁云南北胜州中洲街
刘孔衢	30	明	迁住城北洞渊阁后
刘孔祚	30	明	商住湖广犇溪
刘孔裕	30	明	与刘孔迪商住宝庆府武冈州
刘以节	31	明	商迁云南北胜州
刘以顺	31	明	商住云南
刘以忠	31	明	商住云南

庐陵刘氏志

以下为良方派始迁纪录

小三郎	21	明	迁徙水边
刘金	31	明	迁宝庆邵阳
刘尧缙	31	明	迁邵阳
刘东湘	31	明	迁安福昆弟乡流田
刘沛禛	31	明	迁宝庆邵阳丫坪
刘沛源	31	明	迁宝庆邵阳双泉铺桥头
刘详	31	明	迁宝庆邵阳一都军塘
刘泗	32	明	迁宝庆邵阳
刘挺乾	32	明	迁安福西乡二十八都茶坪

以下为杨槐派始迁纪录

刘文昌	23	明	赘住西门叶氏
刘尧叟	24	明	迁徙均州郧县
刘齐成	28	明	迁徙茶陵州陂
刘养成	28	明	迁徙衡山
刘世华	29	明	迁徙攸县兰村
刘子海	30	明	迁宜春台小米田村
刘得裕	31	明	赘成都
刘汉佑	31	明	赘永新文竹
刘汉礼	31	明	与刘汉福俱迁湖南新化县
刘崇略	31	明	迁徙广西西延
刘尚沛	31	明	赘南村贺氏
刘仲清	31	明	迁徙攸县兰村
刘思浚	31	明	迁住荷塘
刘汉沛	31	明	迁住龙田
刘让	32	明	迁徙湖南新化县
刘和穗	32	明	与刘和清俱迁衡山
刘显汉	32	明	迁徙衡山桐木桥
刘启汉	32	明	迁徙武冈
刘汉演	32	明	与刘汉滋俱迁徙茶陵大源
刘汉溢	32	明	与子棠俱迁徙宝庆街上
刘汉缙	32	明	与刘汉绅俱迁徙宝庆四十一都许家门首
刘治承	33	明	与治袭并迁安福江背复商湖广靖州绥宁
刘梦继	33	明	迁本县城东
刘廷完	33	明	与刘廷宠俱迁攸县兰村
刘宇府	33	明	迁武冈州
刘宇袞	33	明	迁徙宝庆新化县湘乡
刘宇袞	33	明	徙三十二都荷塘
刘宇化	33	明	与刘宇衡、刘宇从俱迁徙攸县杉木坑
刘邦	33	明	住城南发关市

第七编·分派与始迁

刘贞生	34	明	迁徙江西惠民门
刘子完	34	明	居住琴亭
刘而监	35	明	迁徙茶陵砦下
刘而藩	35	明	住城内
刘而邦	35	明	迁居本县横冈市
刘应珩	35	明	随母居梅州颜氏
以下为花陂派始迁纪录			
刘传	22	明	由小君坑徙沾溪
刘橐	25	明	由沾溪徙花溪
刘寿元	28	明	赘居横市
刘常巽	29	明	迁徙茶陵
刘彦宣	29	明	拓居凿石
刘望震	31	明	拓基洪家屋
刘庭正	32	明	迁里田
刘季节	32	明	迁徙安仁
刘建	32	明	与刘巡俱迁徙永州府零陵县
刘朱	32	明	赘居敖城
以下为第泗塘派始迁纪录			
云二郎	18	元	迁住二十都
刘仁美	19	元	迁徙山东济宁州
刘德隆	21	明	迁住石基洲
刘兴祖	22	明	迁徙萍乡杉木坑
刘纪	23	明	刘纲又讳刘绩，俱迁徙长沙湘潭
刘兴	23	明	迁徙淮安
刘原会	25	明	与刘原春俱迁湖广牛头汾
刘礼敦	25	明	迁徙乐昌平石村
刘夫盡	25	明	迁徙宜章
刘经集	25	明	与刘经宏俱迁徙湘乡
刘礼诚	25	明	住城内
刘钦奖	26	明	与刘钦励、刘钦誉并徙宜章龙浦石村
刘钦宪	26	明	与刘钦宰俱寓北京
刘思绍	26	明	迁徙湘乡
刘御宿	26	明	与刘御乾俱迁徙宜章
刘大长	27	明	迁徙连州
以下为丁塘派始迁纪录			
刘层七	15	元	徙居对家园数世：后世赘四十二都珠林
刘邦鸾	16	元	迁居皂源东坑
刘邦凤	16	元	赘坑头珠源
刘邦麒	16	元	迁居坑头下屋
刘光远	18	元	迁徙广西桂林府

庐陵刘氏志

刘景贤	20	明	赘安福城田；已居新地洲上
刘瑞芳	20	明	迁徙广西桂林府
刘净存	21	明	赘第五都清湖
刘静亨	21	明	与静礼、静箴、静文、静思俱迁徙湖广
刘贵	24	明	迁徙景陵
刘珊	25	明	迁徙黄州府黄陂县
刘潜	25	明	迁徙襄阳武安堰
刘效忠	26	明	迁徙湖广刘家峡
刘勗正	26	明	迁徙襄阳
刘良翰	28	明	迁徙四川
以下为永阳派始迁纪录			
刘德用	22	明	赘泰和南冈龙氏
刘富	24	明	与刘清俱迁仪征（真）
刘简端	25	明	迁徙宝庆新宁县
刘简宣	25	明	迁徙汉阳九真山
刘信卿	26	明	迁徙宜章县
刘鳧	26	明	迁徙赣州建春门
以下为丁陂派始迁纪录			
刘应良	27	明	迁徙云南大姚县
刘遇霍	29	明	居住本府下塘门
以下为月溪派始迁纪录			
刘赏卿	19	元末明初	分住下陂
刘桂庭	23	明	迁徙攸县走马铺前
刘惟先	26	明	迁徙萍乡大安里南山下
刘体楨	27	明	商住云南
刘簋	28	明	商住宝庆中乡南原山
刘玉立	28	明	商住宝庆
刘桂	29	明	商住宝庆
刘簧	29	明	与刘箕并迁湖广武冈州
刘忠	30	明	住本府
刘信	30	明	商住湖广

以上资料为刘崖泉提供。

谱牒名称：2002年水部金竹刘氏续修族谱。一世祖刘玦。

名讳	世序	生年或迁徙时间	迁徙记录
刘玦	1	宋天禧五年（1021）	与子君文从吉州郡城大节坊迁儒行金竹
刘世由	4	宋元丰元年（1078）	从安福迁徙四川
刘秉纶	5	宋大观元年（1107）生	迁徙湖南湘乡
刘粹子	5	明道壬申（1092）生	迁徙安福东乡
刘若保	6	北宋	迁徙四川

第七编·分派与始迁

刘文蔚	8	乾道八年(1172)生	迁徙安福
刘本翁	9	嘉泰癸亥(1203)生	迁居本乡什香桥头
刘敬祖	11	咸淳七年(1271)生	迁徙赣州
刘允昇	13	元贞二年(1296)生	经商外出失考
刘宗寿	13	元兵部进士	顺元路帅府主帅云南阵亡后裔留居滇阳
刘宗迪	13	元礼部进士	任职四川重庆涪州大使。子孙留居四川
刘宗仁	13	泰定四年(1327)进士	贵州路总管,子孙留居泗渡水长管司
刘宗敬	13	元至大戊申(1308)生	弟宗仁仕贵州路,禄养遭乱,道梗留居播南
刘元芳	14	元代	随父宗敬留居播南
刘子玄	15	元代	与弟子恭随祖父宗敬留居播州昌田
刘绍先	16	元代	与绍基、可贵随曾祖宗敬留居播州昌田
刘康振	17	元代	与康直康明康荣康秀随高祖宗敬留居播州昌南
刘鑑	18	元代	与刘钟、瑜、钦、镒、镜、琛、岳等人 追随天祖宗敬,留居播州昌南
刘罗保	19	明成化年间 (1465—1487)	与逢保、泰保、廉保、全保、和保、龙保、赵保、道英、 道成、道明、道清等人追随烈祖宗敬留居播州昌南。
刘元淑	14	元至治二年(1322)生	随叔父宗仁,子孙留居贵州茶溪
刘侨宇	16	明宣德年间	迁徙安福南坑
刘止宪	19	景泰壬申(1452)生	入赘固江贺氏;子刘联浩留居
刘联轴	20	成化乙酉(1465)生	与弟联封(1469年生)商居沔阳
刘联均	20	成化九年(1473)	迁居府前状元坊,后迁徙他地失考
刘联萃	20	成化廿一年(1485)	与弟联修(1488年生)二人商游失考
刘联茨	20	弘治七年(1494)生	迁徙临江府
刘联瑞	20	成化乙未(1475)生	商游失考
刘云会	21	嘉靖戊申(1548)生	迁徙庐陵县濠源
刘左泉	22	明代	随父云会迁北岸再迁瓜圪上圪尾定居
刘止祥	19	成化乙酉(1465)生	迁徙滇赛经商
刘联润	20	明代	随父止祥留居滇赛
刘止静	19	成化戊子(1468)生	随兄子祥迁徙滇赛经商
刘止袞	19	弘治戊申(1488)生	商游滇赛
刘止选	19	成化廿一(1485)生	迁徙贵州经商
刘止迁	19	弘治庚戌(1490)生	迁徙永新
刘止楷	19	成化甲辰(1484)生	游学外出失考
刘止廕	19	正统己巳(1449)生	迁徙贵州播州沙溪
刘止騫	19	景泰庚午(1450)生	迁徙贵州播州沙溪
刘止宁	19	天顺丁丑(1457)生	迁徙贵州播州沙溪
刘止凤	19	景泰甲戌(1454)生	商游失考
刘止象	19	景泰甲戌(1454)生	迁徙云南经商
刘止洁	19	景泰癸酉(1453)生	迁居庐陵水东
刘止守	19	天顺丁丑(1457)生	迁徙贵州播州沙溪

庐陵刘氏志

刘子安	15	至正己亥（1359）生	迁徙庐陵堵坑下坑立基
刘子凤	15	至正壬寅（1362）生	迁徙吉水苍溪
刘联厚	20	成化戊子（1468）生	偕子迁徙吉水五十八都富田龙溪立基
刘伯清	21	明代	业儒迁徙城外枫坪
刘重先	24	天启甲子（1624）生	迁居吉水东弦上立基
刘国宸	23	万历戊戌（1598）生	天启甲子副榜兵变随欧子玉往云南未归
刘次云	25	康熙丁丑（1697）生	迁徙湖南湘潭
刘天寿	25	康熙乙巳（1665）	业儒，迁徙广东授馆
刘永庆	27	清初	迁徙四川
刘德庆	27	清初	迁徙四川
刘嶽降	28	清雍乾时	与届泰、五緘共三兄弟迁徙袁州
刘运泰	28	清雍乾时	迁徙四川
刘辅萃	28	清乾隆时	迁徙四川
刘高捷	26	康熙辛未（1691）生	迁徙吉水葬吉水东山铺里门首木街嶺
刘又显	26	康熙乙未（1715）生	迁徙宜春县四图薦里呀喳田下陂
刘思安	26	康熙壬午（1702）生	商游楚地
刘明哲	16	洪武壬戌（1382）生	迁徙今长塘堵溪上坑立基
刘承佐	22	弘治辛酉（1501）生	迁庐陵坊廓乡古溪廟前立基
刘接秋	24	明朝	迁徙本乡福田江弦上立基
刘忠麟	16	洪武己酉（1369）生	迁徙吉水十六都龙山苍溪立基
刘统诘	17	明初	从吉水苍溪迁徙四川重庆府
刘长庚	29	雍正戊申（1728）生	迁徙庐陵下田周宅
刘祖淳	23	万历壬子（1612）生	从吉水龙溪迁徙湖南
刘方仲	24	崇祯庚辰（1640）生	从吉水龙溪迁徙湖南
刘峰	25	康熙癸卯（1663）生	从吉水龙溪迁徙湖南
刘喜豹	25	清乾隆	从堵溪下坑迁徙云南
刘荣登	24	清乾隆	从堵溪下坑迁徙四川
刘解魁	24	清乾隆	从堵溪下坑迁徙湖北

以上资料由刘苾桂提供。

民国十六年（1927）江陰刘氏续修族谱。一世祖刘显文。

名讳	世序	生年或迁徙时间	迁徙记录
刘显文	1	南唐年间	从吉州城北迁入江陰开基
刘浩	5	宋嘉祐间	迁回长沙祖居
刘宗	7	宋重和间	号英迈，徙居吉水水南沙田
三五郎	9	宋	迁徙兴国崇贤曾家营
二八郎	9	宋	迁徙万安西门及樟树下
四八郎	9	宋	迁徙兴国宝石
刘伯达	9	宋	迁成值夏
刘伯玉	9	宋	迁居儒林乡

第七编·分派与始迁

刘彦琛	10	南宋淳熙间	迁入富田夏坪村
刘士遵	15	元	迁居城下
刘士傑	15	元	迁居富田
刘克明	15	元至元年间	迁居吉水带原
刘斯举	16	元	分居东固
刘明立	15	元	徙居武昌
刘明喜	15	元	迁居兴国县城冈背
刘均宝	16	元	迁居兴国方太
刘永作	19	明洪武间	迁成儒林乡七十四都庆源坊坪上
刘德傅	28	雍正十一年(1734)	迁徙四川
刘德神	28	同上	迁徙四川
刘庆圳	31	清道光年间	往外
刘庆學	31	清道光年间	往外
刘愈盛	29	清乾隆年间	往四川
刘庆莲	31	清道光年间	往四川
刘庆垌	31	清道光年间	往外
刘崇志	30	清乾隆年间	往四川
刘盛宙	29	清乾隆年间	往四川
刘崇瑞	30	清咸丰年间	往外
刘崇錡	30	清同治年间	往外
刘庆昌	31	不详	自幼年外出
刘开泰	26	不详	往四川重庆
刘庆珮	31	约1920年	往外
刘崇泓	30	清道光年间	往外
刘煊兴	32	约1934年	外出
刘庆枫	31	约1922年	往外

以上资料由刘文远提供。

民国三十六年(1947)笪桥刘氏总谱。一世祖刘遐。

名讳	世序	生卒或迁徙时间	迁徙记录
刘遐	1	咸和元年(326)卒	晋安成太守祠家于笪桥;刘氏一世祖
刘延	10	隋亡之年(618)	任隋吏部尚书弃官归隐严田龙云下村
刘大年	10	隋	徙和州
刘永年	10	隋	传39世徙安福邓安坪
刘迺	10	隋	传37世徙安福株源
刘洩	14	唐	开成都派,传32世積功,徙湘乡茶佩
刘承勋	20	唐末	徙衍庐陵清水派
刘承嵩	20	唐末	徙衍湖南攸州长峰派
刘宗琪	46	明末清初	从庐陵清水徙居贵州遵义
刘德钊	45	明末清初	从庐陵清水徙居贵州遵义县

庐陵刘氏志

刘宗渲	46	明末清初	从庐陵清水徙居贵州遵义县
刘正礼	47	明末清初	从庐陵清水徙居贵州遵义县团溪场
刘正言	47	明末清初	从庐陵清水徙居贵州遵义县团溪场
刘友虎	42	明天顺四年(1460)	字德威从攸县大洲徙居贵州平坝卫承军
刘定超	47	明末清初	从庐陵下湮田徙居贵州思南府婺川县垢坪
刘高乐	44	明末清初	从安福云龙下村徙居贵州安顺府落鳌场
刘应祚	49	明末清初	从宜丰县徙居贵州黄平府
刘祐	49	明末清初	从宜丰县徙居贵州黄平府
刘鼎	36	明末清初	从庐陵清水徙居湖广安陆县
刘原	37	明末清初	从庐陵清水徙居广西省兴安县
刘穰	40	明末清初	从庐陵清水徙居湖南省武冈县
刘表祖	45	明末清初	从庐陵清水徙居四川省武隆仓满场
刘位宗	46	明末清初	从庐陵清水徙居四川涪州长寿县里都市
刘宗乾	46	明末清初	与刘宗巽从清水徙居四川建昌陶家营
刘承勋	20	唐末	生子知栋, 为庐陵吉水知栋公系祖
刘承嵩	20	唐末	生子谏、讓, 为湖南省攸县毛陂系祖
刘承贵	20	天祐甲子(904)贡举	为永新中村系祖
刘承宾	20	唐末	又名承崇; 生谓、谟; 为安成石桥系祖
刘承贶	20	唐末	为泰和上村系祖
刘承美	20	唐末	为安福下村系祖
刘知顺	21	唐末	为安福江北高坊知顺公系祖
刘知雋	21	唐末	为安福下村东庄知雋公系祖
刘知遂	21	唐末	为安福下村西厅知遂公系祖
刘知岳	21	唐末	为安福下村南岸知岳公系祖
刘知微	21	唐末	为安福下村北园知微公系祖
刘知道	21	唐乾宁乙卯年(895)生	歿后汉乾祐庚戌(950)为新喻县获斜派系祖
刘汉	43	明洪武丙子(1396)生	字文明(承嵩公系)由攸县毛陂迁梓岭柏树下
刘恕翁	30	宋嘉定年间	(1208-1224)鄱县梅山彭蓬巷后开龙王井发祥
刘思安	40	明宣德乙卯(1435)生	正德庚午(1510)歿; 为安仁县梅岭思安系
刘嗣荣	41	明洪武己酉(1369)生	宜章笆篱车田派; 尊父伯通为宜章十三派祖
刘凤翔	43	元至正庚子(1360)	剿贼遇害; 后裔居茶陵横松塘中坝街
刘万锺	42	明国学生	湘乡高枳贵、荣、寿三房祖
刘敬明	44	明洪熙乙巳(1425)生	歿成化戊戌(1478)湖南、湘潭、碧泉派祖
刘修德	51	北宋	丞相刘沆后裔; 徙陕西城固县天门寺老湾里
刘朝德	51	宋至道乙未(995)生	宋嘉祐庚子歿; 徙四川顺庆府营山县宝岫山
刘唐德	51	宋	徙四川顺庆府营山县宝岫山
刘盛德	51	宋	徙四川顺庆府营山县宝岫山
刘庸德	51	宋	徙湖北施南府利川县狮子坝红石子
刘学德	51	宋	徙四川绵州安县桑枣园彭家坝
刘愷德	51	宋	子七: 洛海滨溥淮涣瀾; 徙陕西西乡县木竹沟

第七编·分派与始迁

刘傅有	55	明清	兄弟传有、传付徙陕西汉中西乡县木竹沟
刘继纲	54	明清	与弟达、业、嵩随父章祖徙鄖阳竹山县周家湾
刘继先	49	清末民初	从永新山塘徙云南永昌府永平县龙街市
刘兴桂	48	清中末期间	从永新山塘徙广西洋梭县中善俚都林村
刘桓谟	41	清朝中期	从太和县转江徙万安县上宏上洲
刘明鎧	46	清康熙辛巳(1701)生	清乾隆癸未(1763)歿; 从鄖阳徙武冈鸭屎塘
刘景魁	48	明末清初	从庐陵潼川徙吉水同水乡六十都丰山苦竹坑
刘香芹	51	明末清初	从攸县龙湖徙云南蒙自县大和堂
刘思通	40	明末清初	从庐陵东溪车头徙万安县下造
刘监文	44	明朝间	由庐陵东界渡头徙平乐慕城县力剑村
刘慰祖	52	明末清初	率三子徙福建闽福
刘士溥	36	元	父福祥, 承贖后裔; 安福吉村派基祖; 字允成
刘庭辅	31	约宋朝	从永新中村沙江又徙庐陵临村水口派
刘夏	41	约宋朝	从永新庙背徙武岗州龙江乡车泥
刘礼祥	42	清顺治间	刘沆裔徙武昌府江夏县, 子二: 长友、次抚
刘智友	43	清康熙年间	刘沆裔礼祥长子; 徙湘潭新造铺株州易俗河
刘匡社	46	清	刘沆裔由庐陵徙广东省连州大芬谢家村
刘子与	48	清	刘沆后裔由永新三门前徙云南门化府
刘其清	51	清	刘沆裔由三门前徙广西弥勒南门外十里徐家村
刘其祥	55	清	在陕西为官
刘昌言	56	清	兄弟随父宦游陕西省; 徙居宁羌州
刘继先	49	清	同弟继起、继佑徙云南永昌府永平龙街市
刘庠焯	50	清	由永新县徙云南普耳茶山岭
刘庠敞	50	清	由永新县徙云南普耳茶山岭
刘厚瑯	49	清	由江西太和县徙四川宜宾县贡乡回茺场
刘光德	45	明	由邵阳县徙四川梁山廻龙场石角嘴清江湾
刘光连	45	明	由邵阳县徙四川梁山三甲安乐乡水东里唐山坝
刘章吉	49	明	由邵阳县徙四川梁山三甲安乐乡水东里唐山坝
刘缙	26	唐大顺(890-891)间	由安福石桥马多徙庐陵儒行乡为幢溪派基祖
刘贤	45	明清间	随父仕高, 从庐陵大路口徙湖北石首
刘大初	34	明	与弟素从庐陵上城徙南昌东湖
刘诚州	36	明	从安福徙四川彭县蒙阳市蝉山乡白马庙
刘应修	43	元末明初	由永新泰山徙吉水南陂塘
刘丙尧	47	明	兄弟: 要、祖、同行; 分徙四川省万县
刘秋尧	47	明	与兄弟就、亨、连分徙四川省万县
刘汝誌	46	明	由衡阳徙陕西省汉阴澗石铺
刘汝惊	46	明	由衡阳徙陕西省汉阴澗石铺
刘汝榭	46	明	由衡阳徙陕西兴安府安康县河北湘江铺
刘正伋	46	清康熙间(1662-1722)	与弟正作由永新派徙陕西汉中府城固县沈家壩
刘正槐	46	清康熙间(1662-1722)	由永新徙陕西汉中府西乡县杨义沟

庐陵刘氏志

刘镗世	48	清顺治间 (1661-1719)	陕西镇安太平里派; 生子七江海淮河澄瀚
刘幸正	44	明嘉靖万历年	安徽阜阳洄溜集派; 生子三: 郑、印、郝
刘全淋	45	明嘉靖 (1560) 生	崇祯 1629 歿; 安徽阜阳洄溜集全藺公派
刘全孟	45	明	为安徽阜阳洄溜集全孟公派; 生子: 恬
刘南甫	30	南宋	次子二: 徙永新袍田
刘都弘	35	南宋	长子性、次子炜徙庐陵新渡头河西
刘锺源	40	万历己卯 (1579)	由安福浮山徙湖南宝庆武冈州永丰乡紫阳田坝
刘粹	38	弘治乙卯 (1495)	随兄和携长子褒由庐陵丁陂迁宝庆府邵阳丁陂
刘徙望	28	宋庆元 (1195-1200)	由中州迁居庐陵桥东
刘以贤	33	宋	6 世孙成贵偕弟侄由桥东徙居登科岭
刘鲜	41	约明朝间	与兄鳌, 从庐陵下湮田徙大理府赵州弥渡东城
刘敬组	42	约明朝间	同弟敬综, 从下湮田徙沔阳州它公湖生江口
刘柱	42	约明朝间	与子刘正, 从下湮田徙安陆府钟祥县乡居竹山
刘智哲	50	清朝	从庐陵虎峰塘下与兄弟伯叔及侄徙广西苏桥
刘菖	40	约明朝	从庐陵徙广东南雄府保昌县上河头夫子江
刘汝汉	42	约明朝	同弟汝淳由上湮田徙湖广景陵县殷家河刘家蓬
刘泰世	26	北宋嘉祐辛丑 (1061)	字仲冯; 进士官至枢密院直学士、封开国侯
刘新辑	46	明洪武壬子 (1372) 生	知道后裔; 为湖南浏阳金刚头派系
刘广儒	46	明朝	商居云南文山县大窝子 (北宋丞相刘沅后裔)
刘楚生	52	明	从庐陵东界渡头麻园徙永丰县城内
刘贤章	45	明	其后裔徙内蒙乌鲁木齐
刘礼	23	宋	22 世继文子徙吉水夏璜
刘潜	28	宋	27 世刘命子; 徙庐陵清水
刘富道	34	约明朝	由云峰迁永丰金陵乡 4 都鳧塘
刘富远	34	约明朝	为永丰县金陵乡来阳白鹭塘派祖
刘沂	44	约明朝	永丰板樑营造李子树下基祖
刘富通	34	约明朝	由云峰迁居 14 都天塘古城为天塘派基祖

记载迁徙永新三门前、袍田诸派

刘祥	18	唐末与兄祯相继登进士	由安福徙永新北山, 号中村; 更名后隆
刘承贵	19	唐天祐甲子 (904) 贡举	子二: 誌、認, 定居后隆
刘原祿	30	宋邕州通判	广西武鸣葛阳始祖; 徙善化场坊。三子
刘绍源	32	宋	永新三门前派
刘南甫	30	宋	唐末龙云老人刘裡后裔; 徙永新袍田

以上资料由刘彬武提供。

民国二十五年 (1936) 吉水粉溪、1997 年南岭派 刘氏重修族谱。一世祖刘珍。

名讳	世序	生卒或迁徙时间	迁徙记录
刘珍	1	生唐僖宗乾符五年	唐昭宗乾宁四年赘庐陵延福乡东向良石史氏
刘维	2	梁贞明四年戊寅	由东向櫛溪赘新淦炎坑尹氏, 分居下社坑
刘齐	3	五代	泉湖、林源、柘塘、隍北、燠下等地族祖

第七编·分派与始迁

刘鸮	3	五代	后裔徙吉水高村天井、鄱阳、富田松平
刘檐	3	五代	子宗古，由东向徙田东，后不可考
刘滔	3	南唐保太三年	由下社坑徙吉水南岭金家园：南岭基祖
刘润	3	五代	远迁湖广
刘庆	6	咸平己亥；号正朝	由金家园游学宁都安福乡赘本湖李氏
刘廩	6	宋	字事仲，徙洞源
刘班	8	宋	徙居螺坑
刘壬	8	宋嘉定中顺大夫	长沙太守，由永丰阆田迁徙吉水五十八都泮塘
刘至清	8	宋	迁居本乡五十八都洞背
刘杰	9	宋	长子昌寿孙徙林村；次子昌明生济卿、文卿，转徙霞田
刘义甫	9	宋	字子集，由同江赘新淦泉井彭氏
刘份	9	宋	字宾臣析居鹿角山之南，今北鹿（北坑）
刘俊	9	宋至和年间，字良臣	由南岭金家园徙庐陵儒行六十三都义风
刘佃	9	宋，字端臣	曾孙銓由金家园析居鹿角山西，分仓下
刘侯	9	宋，字德臣	由金家园析居粉溪园及庐陵睦塘
刘友甫	9	宋	字予吉，由桐坑徙永新唐市田南山。
刘吉甫	9	宋	徙居吉水仁寿乡一都东山之麓源溪
刘俭传	10	宋	徙居西塘、南厘、功德源为基祖
刘元琳	10	宋	字惟珍，义甫长子由新淦泉井析居吉水上杏塘
刘元瑯	10	宋嘉泰壬戌	由永新棠市归居桐江，后分居东冈路边
刘仲俊	10	宋	贡元，任香山宣尉使司，疾归，居下陇洲
刘儒	10	宋	徙吉水五十七都南坑，后裔再徙南家山
刘家	11	宋	字嗣宗，临江军新淦县五十都圆山岭族祖
刘魁唐	11	南宋嘉泰年间	庐陵睦塘迁纯化七十八都高洲马塘基祖
刘麟瑞	12	宋乾道癸巳	选为神童；庆元丙辰由店边再徙霞田，为基祖
刘鑑	12	宋	字昭父，大学生；由仓下迁居本都坪山
刘思齐	13	宋绍熙元年生	字学圣，由下陇洲徙居峡江
刘奇翁	14	元末	徙居五十五都中鹄乡，迁新嘉里，再迁北埠
刘福可	14	元末	由小白芒归中鹄五十五都长乐里上麻溪肇基
刘师召	15	元代	由仓下分居庐陵龙江、富陂田，为始祖
刘希古	15	元代	由仓下分居湓塘，孙田又迁居田墩
刘通源	15	元代	字凤通，号侨隐；由仓下出继上花园，为基祖
刘瑜	15	洪武壬戌明经举授	建昌新城教谕，陞国子监学录，留寓新城
刘世祿	15	明嘉靖丁酉生	配下门前李氏，子一由霞田徙居泰和珠山派衍
刘乘波	15	明嘉熙戊戌生	朝议大夫配朱氏，由霞田徙居吉郡城南大巷口
刘闵	16	明初	修职郎，其裔由霞田分徙永丰城西等派
刘仁远	16	明初	由仓下赘庐陵坤溪陈氏，徙居新屋场
刘哲	17	明初	配夏氏，由吉水上秧塘徙袁州分宜县
刘类	18	明代	字仕夔，由仓下徙寓河南信阳天圆山方家庄
刘惟德	18	明代	子一源演，由仓下徙柱岐，戍贵州

庐陵刘氏志

瑾四郎	18	生至元甲申	字如琮，配下门前李氏，由霞田寓湘东
刘殿宣	18	元延祐己未生	字晋笏，后裔由霞田徙永丰高村
刘好智	18	明正统年间	由仓下徙庐陵尾富
刘克壮	18	明代	字健行，由霞田寓居信丰
刘象宰	18	明代	字由宣，由吉水北埠湖头总派徙岗岭
刘象宇	18	明代	由吉水北埠湖头迁本里岗岭
刘象宥	18	明代	字由忠，由吉水北埠湖头徙府城
刘冽	19	明代	字源善，由仓下寓信阳，子四
刘大有	19	明代	由仓下寓新城县
刘谟	20	明代	由仓下寓湖广
刘云翬	20	明永乐丁酉生	字紫东，由霞田徙居福建
刘云飞	20	明洪熙乙巳生	字霭台，与兄云翬由霞田徙闽
刘仲楨	20	元至正十七年粮长	字啟泰号始昌，上麻溪北派新居肇基祖
刘嵘	21	明洪武庚辰生	字节山，由霞田徙赛塘
刘宗一	21	明弘治间	由仓下与弟宗二偕寓泮州
刘淑贤	21	明洪武戊午生	字可齐，由下麻溪徙居湖广保康县
刘可贤	21	明代	字能文，由下麻溪徙四川汉流县
刘英贤	21	明代	字世景，配陈氏，由下麻溪徙居四川射洪县
刘貯旋	22	明代	由下麻溪徙四川内江县河街外
刘貯湖	22	明代	由下麻溪徙四川内江县河街外
刘汉江	22	明代	由庐陵兴桥新屋场寓居吴城
刘忠洲	23	明代	由新屋场客居湖南
刘其荣	23	明正德八年生	字健侯，号义陵，迁居本都西溪
刘贤孙	23	明代	由仓下分居庐陵延福乡朋田
刘游	24	明隆庆间	由新屋场出外
刘真球	24	明代	由新屋场徙湖北黄梅
刘安求	24	明代	由新屋场寓衡州
刘安远	24	明代	由新屋场寓广西
刘重公	24	明代	由下陇洲徙居新余西乡
刘分立	24	明代	由吉水上秧塘出继吉郡水沟前
刘启元	25	生于明隆庆己巳	字开蔚，迁居本都西坑中塘
刘应台	26	生于明万历己酉	由南岭北麓即北坑迁居本县五十五都塘陵上
刘国元	28	生于清雍正癸丑	字元俊，由仓下寓居四川
刘士纶	30	清雍正丙午生	字拔元，客居四川
刘士缙	30	清雍正戊申生	字品元，客居四川
刘士绅	30	清雍正乙卯生	字发元，徙贵州都匀
刘城	31	清代	由路下徙居八都謹上为始祖
刘日洪	32	清代	年三十余岁由路下徙四川梁山县新场
刘如柱	33	清嘉庆丙辰生	由下麻溪徙四川宗远府盐源县白盐井江西湾
刘如杠	33	清嘉庆壬申生	字月成，配谢氏，由下麻溪出四川宁远

刘有能	35	清代	由新屋场徙居四川
刘慕濂	纪前	晋任司马；梁安成内史刘元偃九世孙	復任吉州刺史，由宜春徙湖广，新圩炉下谱记

以上资料由刘厚贤、编辑部提供。

2000年《圳头永和南城八修刘氏族谱》；水部分支庐陵圳头益彰里一世祖刘徵。

名讳	世序	生卒或迁徙时间	迁徙记录
刘徵	1	宋宝祐乙卯	字文献；湖广荆州江陵县二十一都遂居庐陵
刘以和	4	元末	迁徙荆州
刘友信	7	明洪武戊午	迁居圳头
刘希念	8	明永乐年间	由彭家塘出继城西永和
刘希达	8	明宣德乙卯	字德迁居南城
刘凤珠	11	明代	随母适城外钟洗
刘巖	12	明正德丁丑	号北州，迁居沙角洲
刘崇衡	9	明嘉靖年间	名攸；孙裔迁住李塘山
刘应梦	8	明代	由李塘山外迁；失系
刘应熊	8	明代	由李塘山外迁；失系
刘长祐	11	明代	由李塘山外迁；失系
刘长溥	11	明代	由李塘山外迁；失系
刘长清	11	明代	由李塘山外迁；失系
刘朝教	12	明嘉靖年间	出继三板桥
刘朝贞	12	明万历乙酉	失系
刘朝贯	12	明万历己丑	失系
刘嗣	12	明嘉靖庚申	失系
刘长民	11	明成化己丑	素定公系下，名仁；居南洲，赞公子
刘税	10	明正德年间	素定公系下，号日新；五子，四孙 失系
刘浴	12	明嘉靖庚寅	素望公系下，号前桥；住吉塘桥
刘长利	11	明正德辛未	素望公系下，子二：汀、淮；失系
刘长规	11	明宏治戊申	四房系下；携子出外失系
刘长机	11	明宏治乙卯	五房系下；子二：钜、锐失系
刘镗	12	明正德癸酉	七房系下；失系
刘长爵	11	明正德戊辰	八房系下；失系
刘锜	12	明隆庆戊辰	八房系下；号达所；子寄住城南塔下叉路口。 子四：仕萱、仕善、仕英、仕芳
刘长教	11	明正德年间	素重孙；名楷；失系
刘子浩	11	明嘉靖年间	尧房系下；叔侄失系，侄刘宗
刘奎	12	明正德年间	尧房系下；出继泰县丞肖应春为嗣，更名肖理， 子五：以孝、以忠、以廉、以节、以义
刘星	12	明嘉靖年间	尧房系下；号见池；迁徙十八都金家岭；子二
刘晟	12	明嘉靖年间	尧房系下；出继营前，改名德怀
刘沆	10	明成化年间	尧房系下；出赘永和李氏

庐陵刘氏志

刘泗	10	明成化年间	尧房系下；子二：长豫、次谦；失系
刘东濂	11	明嘉靖乙巳	渡头系下；号少塘；子二：夏阳、季阳， 侄：秋阳；均失系。
刘彦	10	明宏治乙卯	渡头系下；号华泉，字嘉香；子三：南洋、南 河、南汶，侄：南津，孙：森、梯、椿；失系。
刘学吴	13	明嘉靖壬子	里塘山系下；行敬一；徙沙角洲，弟：学楚
刘学商	13	明嘉靖庚申	里塘山系下；行敬三；居住郡城马铺前
刘学懋	13	明隆庆戊辰	里塘山系下；子二：滨所、洛所，孙：贤仁、 予贤，弟：学教、学和；失系
刘寒生	13	明万历年间	里塘山系下；失系
刘学宋	13	明嘉靖庚申	彭家塘支。号存习。子三：瑯、瑚、瑞。众兄 弟：学穆、学舜、学用、学固、学圣、学贤、 学鸿、学贡、学皋、学张、学骞、学麟、学鸾、 学鹏、学益、学求、学赤、学享、学京等失系。
刘应召	14	明嘉靖癸卯；以下大房	字西泉。子继文，弟玉文，侄继八，俱迁举山。
刘学才	13	明正德己卯	同兄弟学礼、学初、学熙、学尹、学正、学书， 侄子等 12 人失系。
刘应庆	14	明万历戊寅	出继大巷口孙氏
刘应彦	14	明万历戊戌	失系
刘啟滔	17	清代	失系
刘应魁	14	明万历庚辰	弟：应允、应兑失系
刘爵祉	16	清康熙戊午	名佐，失系
刘学朱	13	明嘉靖丙寅	字仰州；弟：学闵、学程、学渔失系
刘中秋	14	明代	子二：祥生、祚生失系
刘学莊	13	明万历庚辰	失系
刘学道	13	明万历庚寅	名芳；住南雄府诗书街
刘邦崇	14	明代	弟：邦元失系
刘学义	13	明万历辛巳	出继郡城清水巷戴氏
刘学仁	13	明万历丁丑	失系 堂弟：学位失系
刘学信	13	明万历丁酉	失系
刘赐瑄	15	清康熙壬寅	字芳友；迁湖广湘潭，弟三、侄子一同去
刘学由	13	明万历己亥	失系，弟学恩
刘赐琿	15	清康熙戊寅	字奇青；失系；弟赐瑁，字如青
刘邦先	14	清顺治丁酉年；以上 大房	字仲生；失系有：子侄：钦诚、钦潜、钦谚、 钦论、钦恩、钦忠、明显，叔：福、枥
刘楷	13	明嘉靖丁未	素望公系下；号敬泉；钦诏
刘彬	13	明嘉靖壬子	素望公系下；字绍西；住削筋巷口，子：钦谕
刘潘	13	明隆庆戊辰	孜房系下；号心溪；出继大伞钟氏，子三，孙 二，侄一，迁居沙角洲大伞
刘爵埃	16	清康熙庚戌	孜房系下；号烈若；失系
刘湖	13	明嘉靖戊申	号思亭；入赘第三都店前周氏，子：天桂

第七编·分派与始迁

刘浸	13	明嘉靖庚申	孜房系下；号九衢；出抚第九都母舅邹氏
刘赐炳	15	明崇正壬午	孜房系下；号奇生；失系，弟：赐煌、赐煜
刘午生	15	明天啟辛酉；以下二房	失系，叔：应杞、应榜、应林、应梅、应材、应相，弟：大升
刘爵钦	16	明崇祯年间	失系，弟：七阳失系
刘日清	13	明嘉靖丙寅	字萃镜；失系，侄：良仁、良仕
刘益生	16	清康熙庚申	失系，弟：朱生、日生
刘大训	15	明万历壬辰	失系，弟：大诏、大诰、大计、大谟、大文
刘凤翊	16	明崇祯壬午	字兼；居贵州北直，子：维棋、怡郎、恺郎，侄：懽郎；失系。
刘承恕	14	明万历丙申	失系，弟：承惠，侄：大彰、大阜，侄孙爵连
刘爵闰	16	清代；以上二房	客寓北直
刘其俨	16	清康熙年间；以下三房	名汝楫，字用斋；寄籍贵州南笼府安县诰授奉直大夫合葬贵州新城虎厂双河，子二：樸、樗，弟：其仲，均失系。
刘赐墀	15	明万历庚子	字明长；失系，弟：赐在、赐坤，子：仲冬，侄子：应钟。
刘孟煜	14	明万历庚子；以上三房	字毓灵；失系，子：赐垞、赐培，侄子：赐墀
刘爵弼	16	清康熙乙亥	四房系下；字肱宣；商遊在外
刘邦华	14	明万历丙戌	四房系下；字绍楼；居住赣州府兴国西乡江口上田吴子；赐观、赐造，孙：爵正、爵祥
刘爵灏	16	清康熙己酉	四房系下；字巽凡；寄住湖广湘潭，子：昭生
刘爵演	16	清康熙丙辰	四房系下；商遊湖广
刘爵透	16	清康熙辛丑	四房系下；失系
刘邦辰	14	明万历癸酉	四房系下；字萃吾；失系，弟邦禄，字明宇；子南生、青生，侄：水生、赐奇、赐极、晚生
刘爵恕	16	清代	四房系下；失系，弟：爵恩、褒生、团生
刘爵愿	16	清顺治丙申	四房系下；康熙丙辰年出外贸易，失系
刘会魁	16	清代	四房系下；失系
刘邦恩	14	明万历丁酉	四房系下；字云我；失系，子六：赐拔、赐同、赐德、仲秋、孟秋、冬至
刘初生	14	明嘉靖壬午	五房系下；失系
刘田生	15	明万历年间	六房系下；失系
刘伯朗	15	明万历至清顺治年间	六房系下；失系
刘守政	14	明隆庆戊辰	七房系下；字令昕；失系，子二：时荅、时菱
刘洸	13	明万历己卯	七房系下；字廉州失系，子二：守谦、守训，侄：守礼、守候
刘畴	15	明万历至顺治年间	七房系下；失系
刘邦舍	14	明崇祯年间	八房系下；出外
刘仕朝	13	明万历年间	八房系下；失系，弟：仕期、仕道、仕达
刘国魁	14	明万历甲午	素重公系下；失系，叔：梦鹤 号月池

庐陵刘氏志

刘以孝	13	明万历年间	尧房系下；弟以忠、以廉、以节、以义徙泰和，
刘天保	15	清顺治壬辰	尧房系下；随简王粤西
刘赐泾	15	明崇祯壬午	字瑞甫；尧房系下；失系，子：爵常
刘赐淮	15	清顺治己丑	字二文；尧房系下；住永丰孔源田垌，子二：爵一、爵二，孙：啟有、啟茂
刘爵禄	16	清康熙丁未	字美山；尧房系下；失系
刘思遇	13	明隆庆己巳	字遇吾；尧房系下；出继永和胡氏毛家边附近，子一：邦魁，孙：赐圜 字天若，曾孙四：爵珪、爵璋、爵璜、爵珞，玄孙九：啟孙、啟宗、啟寅、啟宁、彭年、啟宏、啟宇、啟安、啟定。
刘绍宗	16	清康熙己未	尧房系下；出继散陂肖方升
刘显祖	13	明万历癸酉	尧房系下；出继路口张氏
刘君肇	13	明嘉靖年间；尧房系下；	失系，弟：君啟、君照、亩生、君烈、君灿、君炜、君爆、君燈、君华、君焱、君煜、君焯、君煊、君焯、君祖、君焯、君燧、君熹、君龄、君爵、君聘，侄：为卿、为宰、为辅、为弼、为贤、为乐、为孔、为礼、为邦、为元、为政
刘君贵	13	明嘉靖癸亥	尧房系下；字食泉；住太平桥，子：为奇
刘君豹	13	明隆庆己巳；尧房系下	字震毅；尧房系下；住营前，子：为圣、开生
刘啟浸	17	清康熙年间	里塘山系下；商遊住南雄，子：汉桃 字华盛，弟：唐昆金友、唐盼
刘唐昞	19	清道光辛巳	里塘山系下；字文蔚；失系，弟：啟河、啟灏，侄：六孙
刘啟海	17	清雍正己酉	里塘山系下；字宏夫；失系，弟：啟法、啟淳、啟澍、啟湖、啟澄
刘唐馨	19	清嘉庆辛酉	里塘山系下；字兹寿；失系，弟唐清 字明川
刘唐溢	19	清道光庚寅；以下彭家塘	字振馨；商遊，弟：唐渔 字文遇 商遊在外
刘汉致	20	清同治年间	出继異性，弟：汉秋失系
刘细苟	20	清同治戊辰	出继異姓，弟：桂生出继、正苟、和生失系
刘唐淦	19	清道光壬寅	字金生；商遊在外
刘啟秀	17	清乾隆年间	字俊士；失系，弟：啟正、啟深、啟贵、啟通、啟接、啟樟，侄：陶璇、陶春、陶琦、陶琯、陶珠、陶琨、陶珍、陶珊
刘陶志	18	清乾隆壬辰	出继河东，改名心志
刘陶祥	18	清乾隆年间	名肇祥；出继普祥伞
刘陶璋	18	清乾隆年间	彭家塘系下；失系
刘唐沛	19	清嘉庆己未	字守欣；商遊长沙
刘復桂	19	清嘉庆年间	出继異姓，弟：三桂、四桂出继異姓
刘唐漉	19	清道光己酉	字广生；出继第十都坳路改名络田
刘啟浩	17	清乾隆己丑	字其天；子四失系：宗庆、福庆、天庆、春庆（饶州、景德镇）

第七编·分派与始迁

刘陶琦	18	清乾隆庚辰	字巨谋；商饶州、景德镇，弟：陶璘 字文生，陶琮，侄：唐泳，叔：啟江、啟潜
刘唐铺	19	清道光癸卯，以上彭家塘	字馨迹；商遊在外
刘隆炎	18	清乾隆戊辰；以下大房	字两炳；迁徙四川（重庆）涪州白马镇，子：唐骅 字新盛，弟：陶灿、陶楼，侄：唐馭、唐骏，孙：汉栋、汉公、汉林、汉梅、汉模、汉樑、汉柱、汉梓，曾孙：更多
刘啟仕	17	清乾隆癸未	字志汉；徙居瑶前
刘唐录	19	清乾隆丙午	字体元 号正会；徙居四川嘉庆府荣县清仁乡葬荣县城东观音坡；子：汉川 字西泉；汉桂 字馥园，孙：9个。
刘啟佑	17	清康熙壬寅	字锡嘏；失系，子四：作顺、作宣、作德、作桂，侄：陶文
刘陶光	18	清乾隆辛巳	字光祖；迁四川（重庆）涪州白马镇，弟：耀祖、芬祖、芳祖
刘汉瑚	20	清乾隆癸丑	字华美；失系四川；弟：汉足 字效颜、汉瑜
刘汉瑾	20	清乾隆辛亥	字润光；迁四川内江城东，子：风沂
刘陶育	18	清乾隆甲戌	字载有；迁四川泸州，子：唐宾 字式衍、唐清
刘啟濂	17	清雍正乙巳	字介居；迁徙涪州白马镇，子：陶悦 字盛兴、陶福、陶禄，孙：唐锦，侄：陶轩、陶轼、陶辘、陶转。
刘唐桂	19	清乾隆己亥	字作特；四川嘉定府鄮家山，弟唐楹、唐秋
刘唐还	19	清嘉庆壬申	字正荣；遊文本，子：任汉
刘陶寅	18	清嘉庆戊辰；以上大房	居四川叙州府宜宾县屏峰附近，子：唐树
刘陶魁	18	清乾隆丙辰	二房系下；字名榜；商遊四川
刘汉遵	20	清乾隆甲寅	二房系下；字德堂；商遊四川
刘斯振	18	清雍正壬子	二房系下；商遊在外
刘陶恂	18	清康熙己丑	二房系下；字谨容；商遊四川
刘汉思	20	清乾隆己卯	二房系下；字光德；商遊在外
刘啟君	17	清康熙丁卯	三房系下；字会英；商遊广西
刘啟樸	17	清康熙甲午	三房系下；字淳夫号质菴；居贵州葬虎厂双河，子：陶清、陶灏、陶澄、陶源、陶洪，孙：唐昭、唐昞、唐暄，弟：啟木厚、啟晃，侄：陶淑
刘连五	17	清雍正戊申	三房系下；字奎聚；商遊在外
刘唐仲	19	清雍正甲辰；以下四房系下	字世峰；商遊在外，弟：世嵘、世岐、世山以
刘陶裳	18	清康熙己亥	出继李巷口洪氏
刘学齡	17	清康熙辛巳	商遊在外
刘午生	17	清顺治庚子	商遊在外，弟：二生、三生
刘喜春	17	清康熙己丑	出继龙泉县
刘顶宗	17	清康熙壬辰	出继本都蒋家
刘汉汛	20	清乾隆戊申	字慎言；商遊广西柳州石垅墟，弟汉誌、汉证
刘唐禄	19	清乾隆丙子	字振泰；商遊涪州白马镇

庐陵刘氏志

刘汉庆	20	清嘉庆癸亥	字贺万；商遊在外
刘昭生	17	清康熙年间	住湖广湘潭县黄龙巷
刘啟积	17	清康熙丙申	字即祖；出继袁州府界铺岭路口彭氏
刘啟倍	17	清康熙辛巳	字天植；商遊在外
刘陶祥	18	清康熙庚寅	出继龙暘阁康氏，弟：陶礼
刘唐经	19	清乾隆丙子	字秀魁；夫妻商遊在外，陶显从
刘汉梅	20	清嘉庆丙子；以上四房系下	字雪三；居广西鹿寨甘州，弟：汉枝、汉梧
刘汉露	20	清嘉庆庚申	字定贤；居四川内江，子：风琴、风桂、风恬、风华
刘唐仪	19	清乾隆壬寅	字德隅；居住四川内江县高椅湾，子九：汉源、汉柱、汉琨、汉琛、汉鸿、汉鼎、汉湘、汉超、汉煊，孙 18：风承、风廉、风时、风熙、风巽、风涛、风松、风震、风秋、风槐、风雷、风凯、风炯、风鸣、风潮、风椿、风东、风煜
刘唐馨	19	清乾隆癸卯； 字德臣；号峻轩	居住四川内江，赐进士第，诰封朝议大夫，内江县志有小傳；子三：汉章、汉桐、汉炳，孙七：风伟、风衡、风一、风冕、凤淑、凤沛、风薰，弟：唐馥字桂亭，侄：汉硅、汉文、汉钧、汉修、汉灵，侄孙：风太、风惠、风瑞、风捷
刘唐徹	19	清乾隆甲戌	字逢泰；寄居四川隆昌县南门君子山附近，子三：汉裔、汉初、汉祓，孙：风宽、风信，弟：唐徐，侄：汉喆，侄孙：风诣
刘唐律	19	清乾隆癸未	字赓侶；居住四川卢州大山坪，子二：汉享、汉铎
刘唐琢	19	清乾隆乙未	字玉成 名慈保；寄居四川内江县，弟：唐颁字介福，侄：汉利、汉丹
刘陶昌	18	清乾隆戊辛	字秉盛；居四川，子二：唐锦、唐钟，侄唐云
刘啟孙	17	清康熙年间	失系
刘啟麟	17	清康熙癸亥	字宣瑞；居湖塘（宣化乡望金阁），子三：陶然、陶燕、陶熊
刘唐镜	19	清乾隆戊午 以上六房系下	字明照；居住四川自流井，子二：汉全、汉福，弟：唐镒
刘汉瑞	20	清乾隆己巳；以下七房	字藹行；葬四川泸州（石阳馆）石山坪
刘唐祥	19	清乾隆癸亥	字云彩；居四川泸州大山坪，子：汉耀、汉辉、汉晃，子：风菊、风蓉、风华、风茂
刘汉泰	20	清乾隆癸巳	字叶成；居四川涪州白马镇千子山附近
刘唐球	19	清乾隆庚寅	字耀吕；住四川涪州白马镇五里牌附近，子：汉昭、汉暘、汉晖，孙：风霏、风零、风霞、风雯、风霏、风霖、风霁，侄汉燧、汉熠、风播、风台
刘唐钦	19	清道光庚子；以上七房	字汝翼；商遊在外
刘自明	19	清乾隆戊寅；以下八房	字克復；四川涪州，弟：自然、自真
刘汉扎	20	清嘉庆庚午	广西柳州，弟：汉授
刘汉祥	20	清嘉庆庚辰	字麟瑞；四川内江北街，子四：风珏、风山、风性、风恒

第七编·分派与始迁

刘包兰	19	清乾隆丙申	字雄飞；四川内江，弟：自桂、自芳、自长， 叔：陶玥、陶珊
刘汉倬	20	清嘉庆壬戌	字静然；四川涪州白马镇，叔：唐校、唐栋， 弟：汉贞
刘汉仙	20	清道光乙酉	迁徙临江樟树
刘啟盛	17	清康熙癸未	字茂林；商遊在外，弟：啟材
刘唐华	19	清乾隆辛丑	字蓬西；居四川，子四：汉椿、汉贵、汉珍、 汉潮，侄：汉勋、汉兴、汉光
刘名魁	18	清乾隆丁巳	商遊出外，弟：唐京、德魁
刘啟正	17	清雍正乙卯	商遊在外
刘大宗	待考	清代；以上八房	失系，弟：小宋
刘风渭	21	清咸丰戊午	大房系下；居四川涪川，弟：风祁、风淳、风 济、风淋、风源、风瀛、风海、风灏
刘风忻	21	清光绪乙亥	彭家塘系下；字景之，商遊湖南
刘茶元	18	清乾隆丙子	尧房系下；商遊在外
刘云凤	18	清乾隆庚午	尧房系下；住湖南常陵县
刘陶柳	18	清雍正丁未	尧房系下；字杨春；商遊在外
刘啟衿	17	清康熙庚子	尧房系下；字化山；四川建昌府，侄：陶仁、 陶杰，弟：啟衿
刘桂芳	17	明万历年间	尧房系下；商遊川地，弟：元芳
刘风生	21	清道光丙申	大房系下；游广西失系，兄：风株
刘转让	24	民国丁巳	瑶前系下；字允恭；外出失系，弟传廉 字允文
刘风春	21	清咸丰壬子	瑶前系下，字荣山；居四川荣县，子：丕權 字 衡卿 历任荣县商会正会长，弟：风生、风厚、 风富、风俊、风德、风光、风高、风畅，子： 丕權、丕显、丕模，侄：丕成、丕武、丕绩、 丕元、丕鸿，孙、侄孙：振瀛、振镛、振书、 振翰、振刚、振鹏、振德、振理、振黏、振元、 振旦、振羽、振坤、振军、振翼、振国、振铎
刘传衡	24	清宣统己酉；二房系下	字端生；失系，弟：传俊 字水森、传御
刘丕洪	22	清咸丰辛亥；四房系下	字轮常；商游在外，侄：振育、振山，弟丕漂
刘振淦	23	民国甲寅；四房系下	字金生；失系，弟：振海 字玉生
刘风承	21	清咸丰壬子	六房系下；居住四川内江，子：丕烈、丕济， 侄：丕基、丕荣、丕元、丕钦、丕伦、丕从
刘风雍	21	清嘉庆壬申	六房系下；游居四川内江，弟：风美
刘风定	21	清道光丙戌	六房系下；字国；游居四川涪川，弟：风莹、 风酣、风招字怀远
刘风宽	21	清嘉庆庚午	六房系下；居四川
刘国萱	21	清道光辛卯	七房系下；字长春；商游在外，弟：风凉
刘风湖	21	清嘉庆辛酉	七房系下；字景霞；居湖南源州府芷江县
刘风璋	21	清嘉庆癸酉	七房系下；字礼南；居四川白马镇，子：丕润

庐陵刘氏志

刘丕亮	21	清咸丰甲寅	七房系下；字明星；四川泸州南门外五里牌（小安市贤乡），弟：丕铨、丕祖、丕焕、丕基、丕焕，孙：振铨 字信敷
刘风珏	21	清道光庚戌	八房系下；居住四川内江北街
刘风瀚	21	清咸丰乙卯	八房系下；字禄生；居住广东乐昌县例授登仕郎（南弯店），兄弟：风治、风海、风澍、风渊、风近，子：丕教 字明才；丕弟 字顺来、丕忠 字有子；丕信 字长寿、丕礼 字财远
刘国昌	21	清道光己酉	尧房系下；字国纯，号升照；居四川涪州，子：丕基、丕清，侄：丕汉、丕烈，弟：风鼎、风暘、风义、风巨

以上资料由刘伏苟提供。

7.3 庐陵迁徙广东、海南与广西部分始迁祖概览

名讳	世序	生卒或迁徙时间	迁徙记录
刘启四	25	明末·以下东冈派	贖公十九世梅公子；由墓田商居广东
刘国谟	27	清	由聚星桥徙居广东丹桂里即今广州小北
刘春章	32	清	贖公 27 世由城北商居丹桂里今广州小北
刘逢戊	18	宋末元初	彦卓七世与弟逢午为武官徙广东琼州
刘道全	35	道光庚寅（1850）	与父如卓弟德全由永顺西库迁广西
刘伯温	22	元末明初·以下蜜湖派	携子存信迁徙广东新会县海宴场那骨邨
刘滩	29	明	由蜜湖派激坑迁徙广东惠州海丰县
刘钦仰	29	明	由蜜湖派激坑迁徙广东惠州海丰县西门
刘焯	30	明	由蜜湖派激坑迁徙广东海丰县
刘正一	20	明	由蜜湖派南溪迁徙广州
刘肆	25	明	迁徙全州上西延梅塘
刘燁	26	明	迁徙全州上西延梅溪
刘煜	26	明	迁徙全州上西延牛塘俚
刘庆	26	明	同子迁徙全州上西延梅溪恩洞
刘炆	26	明	与刘熊同徙武冈州新宁县花渡头
刘垣	26	明	迁徙全州西延
刘炫	27	明	迁徙桂林府竹木巷
刘裕	28	明	迁徙桂阳州
刘济	28	明	与刘洪、刘才渊俱迁徙全州西延梅溪
刘崇略	31	明	迁徙广西西延
刘光远	18	元	迁徙广西桂林府
刘昭	19	元末明初	由庐陵丁塘迁徙广西
刘瑞芳	20	明	迁徙广西桂林府
刘晨	28	明	由庐陵永阳迁徙广东博白县
刘天寿	25	康熙乙巳·以下金竹派	（1665）业儒，迁徙广东授馆

第七编·分派与始迁

刘多豹	25	清乾隆	从堵溪下坑迁徙广东
刘原	37	明末清初·以下笪桥派	从庐陵清水徙居广西兴安县
刘兴桂	48	清中末期间	从永新山塘徙广西洋梭县中善俚都林村
刘监文	44	明朝	由庐陵东界渡头徙平乐慕城县力剑村
刘匡社	46	清	刘沆裔由庐陵徙广东连州大芬谢家村
刘其清	51	清	刘沆裔由三门前徙广西弥勒南门外十里徐家村
刘智哲	50	清朝	从庐陵虎峰塘下与兄弟伯叔及侄徙广西苏桥
刘莒	40	约明朝	从庐陵徙广东南雄府保昌县上河头夫子江
刘天赋	—	元末·见石门楼谱	由庐陵河东石门楼迁居广东兴宁县
刘明甫	3	元代·见兴桥东坑谱	广东潮州知府任满，迁居桂林建画锦坊
刘瑞芳	5	元末明初·兴桥东坑谱	祖上由丁塘迁东坑；徙广西临桂
刘念敬	6	元末明初·兴桥东坑谱	祖上由丁塘迁东坑；与叔父瑞芳同徙广西临桂
刘 軼	9	明成化癸卯（1483）	客居临桂，乡试举人，任奉新教谕；娶杨继荣
刘 东	10	明弘治甲子（1504）	刘軼次子，乡试举人，任印州知州；娶何氏
刘 来	10	明弘治间	刘軼第三子，任安庆府训导；娶朱继李
刘日曙	13	明万历年	寓居广西临桂两江
刘日经	13	生明万历甲午（1594）	字振洪，名金生；由广西两江徙柳州怀中渡
刘 宪	14	生明天启辛酉（1621）	日曙子；以军功任陆川知县
刘宏基	15	生清顺治乙未（1655）	刘宪子；康熙庚午第二名举人，福建晋江知县
刘兴良	16	生清康熙辛巳（1701）	雍正甲辰补行癸卯科举人；贵州壬子科同考试官
刘兴让	16	生清康熙丁酉（1717）	乾隆戊午科亚魁；直隶正定府赞皇县知县
刘有复	20	生清道光辛丑（1841）	娶廖氏，子二俱寓广西
刘本吉	20	清光绪间·以上东坑谱	与弟本亿由东坑商寓广西
刘本亿	20	清光绪间·以上东坑谱	与兄本吉由东坑商寓广西

7.4 吉水县 193 座刘氏村庄概览

1. 文峰镇（21 村）（户均约 4—5 人计）

村名	堂名	基祖	支派	徙由	迁徙年间与原村名	户约
龙田	五公	叔恂	庐陵东向	庐陵郡城	宋崇宁（1102—1106）	90
老屋下		方侃	庐陵东向	粉溪	明万历年	30
朱山田上		高一	庐陵东向	粉溪	明建文间	3
柳背		可法	庐陵东向	金陵	唐天宝间	60
董富		刘崇	宜春侯	东冈神背	属安福。宋建隆元年	60
螺源		自宗	宜春侯	董富下边	五代后唐	40
孙坑		有让	宜春侯	东村	宋景德间	20
新山		可为	宜春侯	董富	明建文间	21
土中央		—	宜春侯	董富	明天启间	10
低坪		—	宜春侯	董富	明嘉靖间	12
新屋下		刘岩	宜春侯	东固	宋乾德间；又称菁圳头	45

庐陵刘氏志

涂家塘		—	安成侯	金滩埠坪	南宋初；又称桂花村	36
樟木坑		希亮	安成侯	吉安塘下	明嘉靖间	3
南门挂角		少一	中山王	—	南宋绍兴间	30
车岭上	永乐	钟鐔	中山王	挂角	明初；又名赤岭	15
沙排	永乐	钟铺	中山王	挂角	明初；又名杉坑	20
吉南		钟铨	中山王	挂角	明天启；又名吉濑	10
大塘		仲黄	中山王	挂角	元至元年间	
小东门		德晖	中山王	瑞金	康熙戊辰；即盐头	6
邹家边		德春	中山王	小东门	清同治间	12
大库冈		庆燧	中山王	小东门	清嘉庆庚辰	15

2. 阜田镇 (14 村)

富溪刘家		用信	庐陵东向	庐陵天井	景定二年 (1261)	130
下坪	明德	益昭	庐陵东向	庐陵天井	生洪武五年；原名松屏	65
社下	志善	彦臣	庐陵东向	松屏	永乐间；又称社溪	60
苍背		鸾鸣	庐陵东向	社下	明隆庆间	30
苦珠寨		彦师	庐陵东向	松屏	永乐间	50
坑口		孟昭	庐陵东向	延福西湖	永乐二年 (1404)	50
山下		宗霖	庐陵东向	坑口	正德间	30
莫坑		益政	庐陵东向	本地老屋	正统间	30
小塘岭		益庆	庐陵东向	本地老屋	正统间	40
育贤		元琳	庐陵东向	同江	宋嘉泰间，原称杏塘	60
村背	永德	元瑯	庐陵东向	金家园	宋开禧间	35
南山		刘齐	庐陵东向	庐陵东向	后周末年；即熨下	60
大石		如玉	庐陵东向	螺坑	明崇祯间	8
塘棱上	世德	应台	庐陵东向	南岭北麓	万历己酉 (1609)	12

3. 枫江镇 (24 村)

枫江塘上		刘侨	庐陵东向	鄱阳	宋绍兴间	60
螺坑		刘班	庐陵东向	金家园	明嘉靖间	150
江头		至雍	庐陵东向	螺坑	清雍正间	110
潭西		君锡	庐陵东向	庐陵义风	宋庆元间	130
岭上		必达	庐陵东向	潭西	明万历年间；即青木岭	70
粉溪老屋		刘俣	庐陵东向	金家园	大中祥符间；联合老屋	100
下洲前头		金贵	庐陵东向	粉溪老屋	明嘉靖间	100
河家		应俊	庐陵东向	南洲粉溪	明嘉靖间	30
宋家都		焕章	庐陵东向	南洲粉溪	明万历年间；原名西州	80
钟家塘		忠俊	庐陵东向	南洲粉溪	景泰间	50
西沙埠		鹄升	庐陵东向	粉溪老屋	明崇祯间	40
清水陂		光庭	庐陵东向	粉溪老屋	明嘉靖间；原名清溪	60
江边		恒念	庐陵东向	粉溪老屋	绍兴十六年 (1146)	20
杨园		枢安	庐陵东向	金家园	明正统间	40

第七编·分派与始迁

北坑		刘份	庐陵东向	金家园	宋咸平间	140
下陇洲		仲俊	庐陵东向	北坑	宋淳祐间	300
东塘		启元	庐陵东向	北坑	明万历二十年(1592)	11
西坑中团		应冲	庐陵东向	粉溪	明正德间	70
仓下		刘倜	庐陵东向	金家园	绍兴二年进士; 苍栋	100
上花园		通源	庐陵东向	苍栋	咸淳十年(1274)乡举	200
坪山		刘鉴	庐陵东向	仓下	淳熙二年(1175)生	40
上陇洲		仰英	舂陵侯	清江翟斜	绍兴三年(1133)	300
官桥		伟良	舂陵侯	清江翟斜	唐末天祐间	10
排形上		念三即	舂陵侯	官桥	建隆五年(964)	20
4. 盘谷镇(4村)						
路边		义甫	庐陵东向	下社坑	宋高宗戊辰(1148)生	19
小江	元源	刘安	庐陵东向	螺坑/溪	崇祯七年(1634)生	50
桃林大桥	孝思	正先	庐陵东向	庐陵义风	明嘉靖间	42
江背坑		惟旺	庐陵东向	路边中山	元延祐二年(1315)生	50
5. 尚贤乡(13村)						
上秧塘		刘玉	庐陵东向	永丰间田	宋嘉泰元年(1201)生	150
下秧塘		益建	庐陵东向	杏塘松屏	明洪武间	250
西溪		其荣	庐陵东向	北坑	明弘治五年(1492)生	70
南缠		兆荣	庐陵东向	枫江西塘	宋建炎四年(1130)生	340
下长坪		彦益	庐陵东向	粉溪老屋	南宋开禧间	60
丰山		有显	宜春侯	董富	宋咸淳四年(1268)生	300
古富溪		以富	宜春侯	丰山	明洪武七年(1374)	15
双井山		命逢	宜春侯	丰山	明天启间; 原名观螺山	30
下田		刘杰	庐陵东向	金家园	宋建炎间; 原名霞田	60
螺珠巷口		至清	庐陵东向	金家园	隆兴二年(1164)拔贡	60
东弦上		重先	水部金竹	瓜塘上塘尾	明天启四年(1624)生	70
东屋		衍庆	舂陵侯	清江翟斜	宋天圣六年(1028)	100
龙山		益昭	中山王	东屋	宋天圣间	50
6. 黄桥镇(8村)						
岭背		明愷	庐陵东向	因赘篁谷	绍兴十八年(1148)生	50
王坑		庆荣	庐陵东向	篁谷	宋乾祐间	70
菱坑	和乐	智翁	庐陵东向	粉溪	宋咸淳间	80
螺陂		刘侃	庐陵东向	南岭北坑	宋天禧间	50
江东		文焕	庐陵东向	睦塘达观	宋咸淳间	100
沈塘		忠恕	舂陵侯	北邨	元大德间	20
鹳山		刘肇	舂陵侯	沈塘	明正德间	60
功德坑		俭传裔	庐陵东向	西塘	因谱不存未知	160
7. 金滩镇(12村)						
白浒	昭穆	刘庠	庐陵东向	新嘉里	建炎三年(1129)	120

庐陵刘氏志

花林	孝思	务实	庐陵东向	白浒	明洪武间	25
庙下	怀德	务文	庐陵东向	白浒	明洪武八年 (1375)	50
棚上		必正	庐陵东向	北坑	明隆庆间	10
北派		福可	庐陵东向	袁州白芒	宋绍熙间	90
田北		庆翁	庐陵东向	东林	宋天圣间	13
垵上		文初	庐陵东向	粉溪	明永乐间	50
埠坪	大成	景璞	夫夷侯	双溪	宋靖康元年 (1126)	200
钱岗	世德	少陵	庐陵东向	霞田	明景德间生	23
白沙	和乐	子洪	水部金竹	三曲滩	明隆庆间	4
乌石坑		待考	待考	天玉大洲	因谱毁待考	60
井头		善卿	待考	尚贤	因谱毁待考	20
8. 八都镇 (9村)						
坛上		必良	庐陵东向	路下	明隆庆元年 (1567)	40
大陂上	恩荣	统谋	庐陵东向	水田陂头	洪武元年 (1368)	65
长龙		应禄	庐陵东向	粉溪老屋	明嘉靖六年 (1527) 生	45
黄铜坑		承祖	庐陵东向	长龙	清雍正间	33
万石		季仁	笪桥	永丰睦陂	宋隆兴二年 (1164)	100
水北		伯海	庐陵东向	庐陵良石	淳熙十四年 (1187)	90
黄狮		大仕	庐陵东向	中陂沙陇	淳熙间	80
清潭		定荣	舂陵侯	永丰龙潭	永乐四年 (1406)	100
住歧		元稳	庐陵东向	大巷口	明万历年	20
9. 双村镇 (3村)						
真源		万英	庐陵东向	长汀	明嘉靖间	30
双桥		刘柱	清江翟斜	湖广均山	明隆庆间	15
桐木刘家		季道	庐陵东向	横山彭溪	明朝初年	
10. 水田乡 (6村)						
岭上		泰卿	庐陵东向	桐江	宋绍定六年 (1233)	110
洲上		刘宥	庐陵东向	枫江塘上	明成化十年 (1474)	40
稠山里		廷班	庐陵东向	枫江塘上	万历四十年 (1612)	50
西流		坤文	清江翟斜	上陇洲	绍兴十八年 (1148)	45
江口		让永	中山王	上陇洲	宋乾祐间	60
村背	承德	元瑯	庐陵东向	永新禾市	宋嘉泰壬戌 (1202)	30
11. 醪桥镇 (13村)						
槎坪		开文	庐陵东向	南阳白水	唐贞观元年 (627) 生	130
大禾陇		刘楨	庐陵东向	槎坪	建文二年 (1400) 生	3
塘边		端麒	庐陵东向	槎坪	顺治十四年 (1657) 生	7
濠城		刘畚	庐陵东向	金家园	唐乾符间	6
路下	余庆	吉甫	庐陵东向	金家园	明正德间	70
岭下		道海	庐陵东向	大桥路下	清初	4
西溪		球庵	夫夷侯	吉州城	明洪武间; 万里裔	40

第七编·分派与始迁

源塘		正环	清江翟斜	上陇洲	清顺治间	20
江前		刘朝	舂陵侯	官桥勘上	万历四十年(1612)	30
上塔下	世德	子荣	待考	白沙湾	顺治五年(1648)	60
下塔下		其岚	潭源派	永丰若坑	乾隆年间	8
匡山		立贵	待考	峡江玉田	明崇祯七年(1634)生	20
江上		刘奇	待考	待考	待考	14
12. 乌江镇(11村)						
合水	子达	子达	庐陵东向	粉溪	元末进士; 明初迁	21
来村		仲泰	庐陵东向	粉溪	清康熙初	23
上皋		少保	庐陵东向	钱冈	宋隆兴间	60
大湖岭		六郎	宜春侯	董富	元大德间	50
沙井		子俊	安成侯	丁江老屋	元至正间	240
果园	培元	刘层	安成侯	张天垵	元末明初; 即火烧园	60
岭上	乐善	伯三	安成侯	张天垵	明万历年	50
小钓		承恩	安成侯	兰田	迁徙时间不明	40
小岭	惟庆	惟庆	中山王	八担丘	康熙廿六年(1687)生	17
大巷	宗庆	德谋	笪桥	永丰	宋绍兴间; 即夏璜	30
大涌	—	凤勋	待考	白沙	1980年迁入	7
13. 丁江镇(11村)						
老屋场	惇本	国昭	安成侯	富溪	淳祐二年; 即榴坊	50
沙下		国兴	安成侯	老屋场	宋淳祐间	120
甘棠		以禄	安成侯	老屋场	乾隆五十七年(1736)	60
晏口	文亨	永怀	安成侯	恩江旧居	元大德三年(1299)生	40
江口		言武	夫夷侯	袁州解组	宋皇祐五年进士卜双溪	200
土屋		善继	宜春侯	董富	明成化初; 即楼下	20
韩背		之炳	宜春侯	楼下	明嘉庆初, 即韩岭	12
竹山		深耕	中山王	泰和清潭	民国壬申(1932)	7
青富段		德洋	中山王	兴国里观	同治间	30
董坑		刘伦	泰和株林	大屋场	永乐间	8
朱坑		坤五	株林夏朗	大屋场	成化间; 即店背	14
14. 白水镇(4村)						
长陵上		刘衡	株林夏朗	石壁下	清康熙初	37
陇溪		应葵	株林夏朗	水南店背	明万历年, 即夏朗	18
大塘口		邦楫	中山王	小东门盐头	清康熙初	40
蝉溪	善庆	亦兴	中山王	龙泉大坑	清雍正间	50
15. 冠山乡(7村)						
水车上		仲德	庐陵东向	下枋	清雍正间	14
杏口		惟永	中山王	永丰秋江	淳熙三年(1172)生	20
冠山街上		传宗	中山王	吉水南门	元至正间	20
枫树园		刘鉴	中山王	高兴墟	明弘治间	6

庐陵刘氏志

庙上		逢文	娄敬	永丰淦溪	乾隆甲午(1774)生	35
浒岭		家兵	待考	湘乡老榭山	元贵 29 世; 1967 年	5
瓦庄		光庭	待考	娄底宁远	元贵 30 世; 1975 年	5
16. 螺田镇 (8 村)						
亿田	亲爱	均理	中山王	明善里	乾贞元年(927)	70
城陂	全素	曰清	中山王	亿田	宋咸平三年(1000)	80
河镜	务本	光裕	中山王	亿田	南宋乾道间	50
上下山		伯舆	中山王	永丰沙溪	宋至和间	19
野鸡垵		行忠	中山王	盐头长埠	清乾隆间	8
螺田		渊甫	中山王	曲江	明嘉靖间	23
山陂		仕禄	中山王	芳溪房	清道光间	2
垵仔上		隆江	中山王	永丰沙溪	清光绪间	2
17. 白沙镇 (16 村)						
白沙墟	基建	富才	楚元王	城江庙上	1950 年	20
下车		伯珪	庐陵东向	粉溪	明洪武间	50
潭村上轩		广志	中山王	太坪源	明成化十二年(1476)	23
苒坊		宣文	中山王	乐安双龙	南宋绍兴间	25
竹山		义徽	中山王	庐百花巷	不详	6
长坪		日烘	中山王	竹山	清乾隆间	30
外固		三贤	中山王	竹山	清乾隆间	12
本滩	余庆	辛祐	中山王	竹山	不详	20
田心		宣宁	中山王	竹山	明正德间	70
中村	余庆	均宝	中山王	永丰瑶田	宋开宝间	5
南坪		洪浦	中山王	乐安双龙	明嘉靖间	20
优溪	行远	丕明	中山王	小东门盐头	崇祯十二年(1649)生	35
长埠	和乐	丕亮	中山王	小东门盐头	顺治九年(1652)生	1
潭村下轩		绍兰	中山王	长埠	明成化间	4
庄口		尚贵	中山王	永丰双龙	清道光间	40
木口		让季	安成侯	水南西城	建文间	30
18. 水南镇 (8 村) • 19. 邱陂乡道贯村						
店背		世昌	安成侯	泰和株林	北宋天圣间; 即夏朗	120
东城		大亨	安成侯	店背	宋宣和五年(1123)	50
西城		克开	安成侯	店背	宋宣和三年(1121)	30
槐埠		允贤	安成侯	店背	北宋庆历间	40
石壁下		曾逊	安成侯	店背	宋嘉定间	25
沙田		刘厚	安成侯	泰和仙槎	咸平二年(999)进士	100
富竹排		德先	宜春侯	瑞金下半岭	明天顺间	12
泷头		刘渊	中山王	螺田亿田	宋大中祥符间	23
道贯	善庆	国斌	中山王	安远蝉溪	康熙戊戌(1778)携三子	一

资料来源:《吉水刘氏志·2010》(刘熙仁)。族源据本志 2017 年 11 月电子稿。

第八编



附录

揽得瓷器活，但握金刚钻。德高存风范，奕代镌铭传。
旷世珍贵忆，最是思祖祢。历久逾弥新，年轮焕青春。

8.1. 秦汉隋唐五代十国历史年表对照

干支:	丙子	丁丑	戊寅	己卯	庚辰	辛巳	壬午	癸未	甲申	乙酉	丙戌	丁亥	
公元前:	*225	*224	*223	*222	*221	*220	*219	*218	*217	*216	*215	*214	
秦始皇	嬴政 22	嬴政 23	嬴政 24	嬴政 25	始皇 26	始皇 27	始皇 28	始皇 29	始皇 30	始皇 31	始皇 32	始皇 33	
干支:	戊子	己丑	庚寅	辛卯	壬辰	癸巳	甲午	乙未	丙申	丁酉	戊戌	己亥	
公元前:	*213	*212	*211	*210	*209	*208	*207	*206	*205	*204	*203	*202	
秦始、婴	始皇 34	始皇 35	始皇 36	始皇 37	二世 01	二世 02	二世 03	子婴 01	高帝 01	高帝 02	高帝 03	高帝 04	高帝 05
西汉高帝													
干支:	庚子	辛丑	壬寅	癸卯	甲辰	乙巳	丙午	丁未	戊申	己酉	庚戌	辛亥	
公元前:	*201	*200	*199	*198	*197	*196	*195	*194	*193	*192	*191	*190	
汉高、惠	高帝 06	高帝 07	高帝 08	高帝 09	高帝 10	高帝 11	高帝 12	惠帝 01	惠帝 02	惠帝 03	惠帝 04	惠帝 05	
干支:	壬子	癸丑	甲寅	乙卯	丙辰	丁巳	戊午	己未	庚申	辛酉	壬戌	癸亥	
公元前:	*189	*188	*187	*186	*185	*184	*183	*182	*181	*180	*179	*178	
汉惠、文	惠帝 06	惠帝 07	吕后 01	吕后 02	吕后 03	吕后 04	吕后 05	吕后 06	吕后 07	吕后 08	前元 01	前元 02	
干支:	甲子	乙丑	丙寅	丁卯	戊辰	己巳	庚午	辛未	壬申	癸酉	甲戌	乙亥	
公元前:	*177	*176	*175	*174	*173	*172	*171	*170	*169	*168	*167	*166	
西汉文帝	前元 03	前元 04	前元 05	前元 06	前元 07	前元 08	前元 09	前元 10	前元 11	前元 12	前元 13	前元 14	
干支:	丙子	丁丑	戊寅	己卯	庚辰	辛巳	壬午	癸未	甲申	乙酉	丙戌	丁亥	
公元前:	*165	*164	*163	*162	*161	*160	*159	*158	*157	*156	*155	*154	
汉文、景	前元 15	前元 16	后元 01	后元 02	后元 03	后元 04	后元 05	后元 06	后元 07	前元 01	前元 02	前元 03	
干支:	戊子	己丑	庚寅	辛卯	壬辰	癸巳	甲午	乙未	丙申	丁酉	戊戌	己亥	
公元前:	*153	*152	*151	*150	*149	*148	*147	*146	*145	*144	*143	*142	
西汉景帝	前元 04	前元 05	前元 06	前元 07	中元 01	中元 02	中元 03	中元 04	中元 05	中元 06	后元 01	后元 02	
干支:	庚子	辛丑	壬寅	癸卯	甲辰	乙巳	丙午	丁未	戊申	己酉	庚戌	辛亥	
公元前:	*141	*140	*139	*138	*137	*136	*135	*134	*133	*132	*131	*130	
汉景、武	后元 03	建元 01	建元 02	建元 03	建元 04	建元 05	建元 06	元光 01	元光 02	元光 03	元光 04	元光 05	
干支:	壬子	癸丑	甲寅	乙卯	丙辰	丁巳	戊午	己未	庚申	辛酉	壬戌	癸亥	
公元前:	*129	*128	*127	*126	*125	*124	*123	*122	*121	*120	*119	*118	
西汉武帝	元光 06	元朔 01	元朔 02	元朔 03	元朔 04	元朔 05	元朔 06	元狩 01	元狩 02	元狩 03	元狩 04	元狩 05	
干支:	甲子	乙丑	丙寅	丁卯	戊辰	己巳	庚午	辛未	壬申	癸酉	甲戌	乙亥	
公元前:	*117	*116	*115	*114	*113	*112	*111	*110	*109	*108	*107	*106	
西汉武帝	元狩 06	元鼎 01	元鼎 02	元鼎 03	元鼎 04	元鼎 05	元鼎 06	元封 01	元封 02	元封 03	元封 04	元封 05	
干支:	丙子	丁丑	戊寅	己卯	庚辰	辛巳	壬午	癸未	甲申	乙酉	丙戌	丁亥	
公元前:	*105	*104	*103	*102	*101	*100	*099	*098	*097	*096	*095	*094	
西汉武帝	元封 06	太初 01	太初 02	太初 03	太初 04	天汉 01	天汉 02	天汉 03	天汉 04	太始 01	太始 02	太始 03	
干支:	戊子	己丑	庚寅	辛卯	壬辰	癸巳	甲午	乙未	丙申	丁酉	戊戌	己亥	
公元前:	*093	*092	*091	*090	*089	*088	*087	*086	*085	*084	*083	*082	
汉武、昭	太始 04	征和 01	征和 02	征和 03	征和 04	后元 01	后元 02	始元 01	始元 02	始元 03	始元 04	始元 05	
干支:	庚子	辛丑	壬寅	癸卯	甲辰	乙巳	丙午	丁未	戊申	己酉	庚戌	辛亥	
公元前:	*081	*080	*079	*078	*077	*076	*075	*074	*073	*072	*071	*070	
汉昭、宣	始元 06	元凤 01	元凤 02	元凤 03	元凤 04	元凤 05	元凤 06	元平 01	本始 01	本始 02	本始 03	本始 04	
干支:	壬子	癸丑	甲寅	乙卯	丙辰	丁巳	戊午	己未	庚申	辛酉	壬戌	癸亥	
公元前:	*069	*068	*067	*066	*065	*064	*063	*062	*061	*060	*059	*058	
西汉宣帝	地节 01	地节 02	地节 03	地节 04	元康 01	元康 02	元康 03	元康 04	神爵 01	神爵 02	神爵 03	神爵 04	

庐陵刘氏志

干支： 甲子 乙丑 丙寅 丁卯 戊辰 己巳 庚午 辛未 壬申 癸酉 甲戌 乙亥
 公元前： *057 *056 *055 *054 *053 *052 *051 *050 *049 *048 *047 *046
 汉宣、元 五凤 01 五凤 02 五凤 03 五凤 04 甘露 01 甘露 02 甘露 03 甘露 04 黄龙 01 初元 01 初元 02 初元 03

干支： 丙子 丁丑 戊寅 己卯 庚辰 辛巳 壬午 癸未 甲申 乙酉 丙戌 丁亥
 公元前： *045 *044 *043 *042 *041 *040 *039 *038 *037 *036 *035 *034
 东汉元帝 初元 04 初元 05 永光 01 永光 02 永光 03 永光 04 永光 05 建昭 01 建昭 02 建昭 03 建昭 04 建昭 05

干支： 戊子 己丑 庚寅 辛卯 壬辰 癸巳 甲午 乙未 丙申 丁酉 戊戌 己亥
 公元前： *033 *032 *031 *030 *029 *028 *027 *026 *025 *024 *023 *022
 汉元、成 竟宁 01 建始 01 建始 02 建始 03 建始 04 河平 01 河平 02 河平 03 河平 04 阳朔 01 阳朔 02 阳朔 03

干支： 庚子 辛丑 壬寅 癸卯 甲辰 乙巳 丙午 丁未 戊申 己酉 庚戌 辛亥
 公元前： *021 *020 *019 *018 *017 *016 *015 *014 *013 *012 *011 *010
 东汉成帝 阳朔 04 鸿嘉 01 鸿嘉 02 鸿嘉 03 鸿嘉 04 永始 01 永始 02 永始 03 永始 04 元延 01 元延 02 元延 03

干支： 壬子 癸丑 甲寅 乙卯 丙辰 丁巳 戊午 己未 庚申 辛酉 壬戌 癸亥
 公元前： *009 *008 *007 *006 *005 *004 *003 *002 *001 1 2 3
 汉成、平 元延 04 绥和 01 绥和 02 建平 01 平太建 建平 03 建平 04 元寿 01 元寿 02 元始 01 元始 02 元始 03

干支： 甲子 乙丑 丙寅 丁卯 戊辰 己巳 庚午 辛未 壬申 癸酉 甲戌 乙亥
 公元： 4 5 6 7 8 9 10 11 12 13 14 15
 汉平、孺 元始 04 元始 05 居摄 01 居摄 02 摄初始
 新、王莽 始建国 始国 02 始国 03 始国 04 始国 05 天凤 01 天凤 02

干支： 丙子 丁丑 戊寅 己卯 庚辰 辛巳 壬午 癸未 甲申 乙酉 丙戌 丁亥
 公元： 16 17 18 19 20 21 22 23 24 25 26 27
 新、王莽 天凤 03 天凤 04 天凤 05 天凤 06 地皇 01 地皇 02 地皇 03 地皇 04
 更始帝 更始 01 更始 02 更始 03
 东汉光武 建武 01 建武 02 建武 03

干支： 戊子 己丑 庚寅 辛卯 壬辰 癸巳 甲午 乙未 丙申 丁酉 戊戌 己亥
 公元： 28 29 30 31 32 33 34 35 36 37 38 39
 东汉光武 建武 04 建武 05 建武 06 建武 07 建武 08 建武 09 建武 10 建武 11 建武 12 建武 13 建武 14 建武 15

干支： 庚子 辛丑 壬寅 癸卯 甲辰 乙巳 丙午 丁未 戊申 己酉 庚戌 辛亥
 公元： 40 41 42 43 44 45 46 47 48 49 50 51
 东汉光武 建武 16 建武 17 建武 18 建武 19 建武 20 建武 21 建武 22 建武 23 建武 24 建武 25 建武 26 建武 27

干支： 壬子 癸丑 甲寅 乙卯 丙辰 丁巳 戊午 己未 庚申 辛酉 壬戌 癸亥
 公元： 52 53 54 55 56 57 58 59 60 61 62 63
 汉光、明 建武 28 建武 29 建武 30 建武 31 武中元 中元 02 永平 01 永平 02 永平 03 永平 04 永平 05 永平 06

干支： 甲子 乙丑 丙寅 丁卯 戊辰 己巳 庚午 辛未 壬申 癸酉 甲戌 乙亥
 公元： 64 65 66 67 68 69 70 71 72 73 74 75
 东汉明帝 永平 07 永平 08 永平 09 永平 10 永平 11 永平 12 永平 13 永平 14 永平 15 永平 16 永平 17 永平 18

干支： 丙子 丁丑 戊寅 己卯 庚辰 辛巳 壬午 癸未 甲申 乙酉 丙戌 丁亥
 公元： 76 77 78 79 80 81 82 83 84 85 86 87
 东汉章帝 建初 01 建初 02 建初 03 建初 04 建初 05 建初 06 建初 07 建初 08 元和 01 元和 02 元和 03 章和 01

干支： 戊子 己丑 庚寅 辛卯 壬辰 癸巳 甲午 乙未 丙申 丁酉 戊戌 己亥
 公元： 88 89 90 91 92 93 94 95 96 97 98 99
 汉章、和 章和 02 永元 01 永元 02 永元 03 永元 04 永元 05 永元 06 永元 07 永元 08 永元 09 永元 10 永元 11

干支： 庚子 辛丑 壬寅 癸卯 甲辰 乙巳 丙午 丁未 戊申 己酉 庚戌 辛亥
 公元： 100 101 102 103 104 105 106 107 108 109 110 111
 汉和、安 永元 12 永元 13 永元 14 永元 15 永元 16 元兴 01 延平 01 永初 01 永初 02 永初 03 永初 04 永初 05

干支： 壬子 癸丑 甲寅 乙卯 丙辰 丁巳 戊午 己未 庚申 辛酉 壬戌 癸亥
 公元： 112 113 114 115 116 117 118 119 120 121 122 123
 东汉安帝 永初 06 永初 07 元初 01 元初 02 元初 03 元初 04 元初 05 元初 06 永宁 01 建光 01 延光 01 延光 02

第八编·附录·年表

干支： 甲子 乙丑 丙寅 丁卯 戊辰 己巳 庚午 辛未 壬申 癸酉 甲戌 乙亥
 公元： 124 125 126 127 128 129 130 131 132 133 134 135
 汉安、顺 延光 03 延光 04 永建 01 永建 02 永建 03 永建 04 永建 05 永建 06 阳嘉 01 阳嘉 02 阳嘉 03 阳嘉 04

干支： 丙子 丁丑 戊寅 己卯 庚辰 辛巳 壬午 癸未 甲申 乙酉 丙戌 丁亥
 公元： 136 137 138 139 140 141 142 143 144 145 146 147
 汉顺、桓 永和 01 永和 02 永和 03 永和 04 永和 05 永和 06 汉安 01 汉安 02 建康 01 永嘉 01 本初 01 建和 01

干支： 戊子 己丑 庚寅 辛卯 壬辰 癸巳 甲午 乙未 丙申 丁酉 戊戌 己亥
 公元： 148 149 150 151 152 153 154 155 156 157 158 159
 东汉桓帝 建和 01 建和 02 和平 01 元嘉 01 元嘉 02 永兴 01 永兴 02 永寿 01 永寿 02 永寿 03 延熹 01 延熹 02

干支： 庚子 辛丑 壬寅 癸卯 甲辰 乙巳 丙午 丁未 戊申 己酉 庚戌 辛亥
 公元： 160 161 162 163 164 165 166 167 168 169 170 171
 汉桓、灵 延熹 03 延熹 04 延熹 05 延熹 06 延熹 07 延熹 08 延熹 09 永康 01 建宁 01 建宁 02 建宁 03 建宁 04

干支： 壬子 癸丑 甲寅 乙卯 丙辰 丁巳 戊午 己未 庚申 辛酉 壬戌 癸亥
 公元： 172 173 174 175 176 177 178 179 180 181 182 183
 东汉灵帝 熹平 01 熹平 02 熹平 03 熹平 04 熹平 05 熹平 06 光和 01 光和 02 光和 03 光和 04 光和 05 光和 06

干支： 甲子 乙丑 丙寅 丁卯 戊辰 己巳 庚午 辛未 壬申 癸酉 甲戌 乙亥
 公元： 184 185 186 187 188 189 190 191 192 193 194 195
 汉灵、献 中平 01 中平 02 中平 03 中平 04 中平 05 平少献 初平 01 初平 02 初平 03 初平 04 兴平 01 兴平 02

干支： 丙子 丁丑 戊寅 己卯 庚辰 辛巳 壬午 癸未 甲申 乙酉 丙戌 丁亥
 公元： 196 197 198 199 200 201 202 203 204 205 206 207
 东汉献帝 建安 01 建安 02 建安 03 建安 04 建安 05 建安 06 建安 07 建安 08 建安 09 建安 10 建安 11 建安 12

干支： 戊子 己丑 庚寅 辛卯 壬辰 癸巳 甲午 乙未 丙申 丁酉 戊戌 己亥
 公元： 208 209 210 211 212 213 214 215 216 217 218 219
 东汉献帝 建安 13 建安 14 建安 15 建安 16 建安 17 建安 18 建安 19 建安 20 建安 21 建安 22 建安 23 建安 24

干支： 庚子 辛丑 壬寅 癸卯 甲辰 乙巳 丙午 丁未 戊申 己酉 庚戌 辛亥
 公元： 220 221 222 223 224 225 226 227 228 229 230 231
 东汉献帝 延康 01
 三国蜀汉 章武 01 章武 02 武建兴 建兴 02 建兴 03 建兴 04 建兴 05 建兴 06 建兴 07 建兴 08 建兴 09
 三国魏 黄初 01 黄初 02 黄初 03 黄初 04 黄初 05 黄初 06 黄初 07 太和 01 太和 02 太和 03 太和 04 太和 05
 三国吴 黄武 01 黄武 02 黄武 03 黄武 04 黄武 05 黄武 06 黄武 07 黄龙 01 黄龙 02 黄龙 03

干支： 壬子 癸丑 甲寅 乙卯 丙辰 丁巳 戊午 己未 庚申 辛酉 壬戌 癸亥
 公元： 232 233 234 235 236 237 238 239 240 241 242 243
 三国蜀汉 建兴 10 建兴 11 建兴 12 建兴 13 建兴 14 建兴 15 延熙 01 延熙 02 延熙 03 延熙 04 延熙 05 延熙 06
 三国魏 太和 06 青龙 01 青龙 02 青龙 03 青龙 04 景初 01 景初 02 景初 03 正始 01 正始 02 正始 03 正始 04
 三国吴 嘉禾 01 嘉禾 02 嘉禾 03 嘉禾 04 嘉禾 05 嘉禾 06 赤乌 01 赤乌 02 赤乌 03 赤乌 04 赤乌 05 赤乌 06

干支： 甲子 乙丑 丙寅 丁卯 戊辰 己巳 庚午 辛未 壬申 癸酉 甲戌 乙亥
 公元： 244 245 246 247 248 249 250 251 252 253 254 255
 三国蜀汉 延熙 07 延熙 08 延熙 09 延熙 10 延熙 11 延熙 12 延熙 13 延熙 14 延熙 15 延熙 16 延熙 17 延熙 18
 三国魏 正始 05 正始 06 正始 07 正始 08 正始 09 嘉平 01 嘉平 02 嘉平 03 嘉平 04 嘉平 05 平正元 正元 02
 三国吴 赤乌 07 赤乌 08 赤乌 09 赤乌 10 赤乌 11 赤乌 12 赤乌 13 太元 01 神凤建 建兴 02 五凤 01 五凤 02

干支： 丙子 丁丑 戊寅 己卯 庚辰 辛巳 壬午 癸未 甲申 乙酉 丙戌 丁亥
 公元： 256 257 258 259 260 261 262 263 264 265 266 267
 三国蜀汉 延熙 19 延熙 20 景耀 01 景耀 02 景耀 03 景耀 04 景耀 05 炎兴 01
 三国魏 甘露 01 甘露 02 甘露 03 甘露 04 露景元 景元 02 景元 03 景元 04 咸熙 01 咸熙 02
 三国吴 凤太平 太平 02 平永安 永安 02 永安 03 永安 04 永安 05 永安 06 安元兴 甘露 01 宝鼎 01 宝鼎 02
 西晋武帝 泰始 01 泰始 02 泰始 03

干支： 戊子 己丑 庚寅 辛卯 壬辰 癸巳 甲午 乙未 丙申 丁酉 戊戌 己亥
 公元： 268 269 270 271 272 273 274 275 276 277 278 279
 三国吴 宝鼎 03 建衡 01 建衡 02 建衡 03 凤凰 01 凤凰 02 凤凰 03 天册 01 天玺 01 天纪 01 天纪 02 天纪 03
 西晋武帝 泰始 04 泰始 05 泰始 06 泰始 07 泰始 08 泰始 09 泰始 10 咸宁 01 咸宁 02 咸宁 03 咸宁 04 咸宁 05

庐陵刘氏志

干支:	庚子	辛丑	壬寅	癸卯	甲辰	乙巳	丙午	丁未	戊申	己酉	庚戌	辛亥	
公元:	280	281	282	283	284	285	286	287	288	289	290	291	
三国吴	天纪 04												
西晋武帝	太康 01	太康 02	太康 03	太康 04	太康 05	太康 06	太康 07	太康 08	太康 09	太康 10	太熙 01		
西晋惠帝											永熙 01	永平元	
干支:	壬子	癸丑	甲寅	乙卯	丙辰	丁巳	戊午	己未	庚申	辛酉	壬戌	癸亥	
公元:	292	293	294	295	296	297	298	299	300	301	302	303	
西晋惠帝	元康 02	元康 03	元康 04	元康 05	元康 06	元康 07	元康 08	元康 09	永康 01	永宁 01	太安 01	太安 02	
干支:	甲子	乙丑	丙寅	丁卯	戊辰	己巳	庚午	辛未	壬申	癸酉	甲戌	乙亥	
公元:	304	305	306	307	308	309	310	311	312	313	314	315	
晋惠、愍	永建永	永兴 02	光熙 01	永嘉 01	永嘉 02	永嘉 03	永嘉 04	永嘉 05	永嘉 06	建兴 01	建兴 02	建兴 03	
列国。汉	元熙 01	元熙 02	元熙 03	元熙 04	熙永凤	凤河瑞	瑞光兴	兴嘉平	嘉平 02	嘉平 03	嘉平 04	建元 01	
列国前凉												永安 01	永安 02
干支:	丙子	丁丑	戊寅	己卯	庚辰	辛巳	壬午	癸未	甲申	乙酉	丙戌	丁亥	
公元:	316	317	318	319	320	321	322	323	324	325	326	327	
晋愍、成	建兴 04	建武 01	大兴 01	大兴 02	大兴 03	大兴 04	永昌 01	太宁 01	太宁 02	太宁 03	咸和 01	咸和 02	
列国。汉	元麟嘉	麟嘉 02	嘉汉光	光初 02	光初 03	光初 04	光初 05	光初 06	光初 07	光初 08	光初 09	光初 10	
列国前凉	永安 03	永安 04	永安 05	永安 06	安永元	永元 02	永元 03	永元 04	太元 01	太元 02	太元 03	太元 04	
干支:	戊子	己丑	庚寅	辛卯	壬辰	癸巳	甲午	乙未	丙申	丁酉	戊戌	己亥	
公元:	328	329	330	331	332	333	334	335	336	337	338	339	
东晋成帝	咸和 03	咸和 04	咸和 05	咸和 06	咸和 07	咸和 08	咸和 09	咸康 01	咸康 02	咸康 03	咸康 04	咸康 05	
列国。汉	光初 11	光初 12											
列国前凉	太元 05	太元 06	太元 07	太元 08	太元 09	太元 10	太元 11	太元 12	太元 13	太元 14	太元 15	太元 16	
干支:	庚子	辛丑	壬寅	癸卯	甲辰	乙巳	丙午	丁未	戊申	己酉	庚戌	辛亥	
公元:	340	341	342	343	344	345	346	347	348	349	350	351	
晋成、穆	咸康 06	咸康 07	咸康 08	建元 01	建元 02	永和 01	永和 02	永和 03	永和 04	永和 05	永和 06	永和 07	
列国前凉	太元 17	太元 18	太元 19	太元 20	太元 21	太元 22	元永乐	永乐 02	永乐 03	永乐 04	永乐 05	永乐 06	
列国前秦												皇始 01	
干支:	壬子	癸丑	甲寅	乙卯	丙辰	丁巳	戊午	己未	庚申	辛酉	壬戌	癸亥	
公元:	352	353	354	355	356	357	358	359	360	361	362	363	
晋穆、哀	永和 08	永和 09	永和 10	永和 11	永和 12	升平 01	升平 02	升平 03	升平 04	升平 05	隆和 01	和兴宁	
列国前凉	永乐 07	永乐 08	和平 01	平建兴	建兴 02	建兴 03	建兴 04	建兴 05	建兴 06	兴升平	升平 02	平太清	
列国前秦	皇始 02	皇始 03	皇始 04	始寿光	寿光 02	光永兴	永兴 02	兴甘露	甘露 02	甘露 03	甘露 04	甘露 05	
干支:	甲子	乙丑	丙寅	丁卯	戊辰	己巳	庚午	辛未	壬申	癸酉	甲戌	乙亥	
公元:	364	365	366	367	368	369	370	371	372	373	374	375	
晋废、孝	兴宁 02	兴宁 03	太和 01	太和 02	太和 03	太和 04	太和 05	和咸安	咸安 02	宁康 01	宁康 02	宁康 03	
列国前凉	太清 02	太清 03	太清 04	太清 05	太清 06	太清 07	太清 08	太清 09	太清 10	太清 11	太清 12	太清 13	
列国前秦	甘露 06	建元 01	建元 02	建元 03	建元 04	建元 05	建元 06	建元 07	建元 08	建元 09	建元 10	建元 11	
干支:	丙子	丁丑	戊寅	己卯	庚辰	辛巳	壬午	癸未	甲申	乙酉	丙戌	丁亥	
公元:	376	377	378	379	380	381	382	383	384	385	386	387	
晋孝武帝	太元 01	太元 02	太元 03	太元 04	太元 05	太元 06	太元 07	太元 08	太元 09	太元 10	太元 11	太元 12	
列国前凉	太清 14												
列国前秦	建元 12	建元 13	建元 14	建元 15	建元 16	建元 17	建元 18	建元 19	建元 20	元太安	安太初	太初 02	
列国后秦										白雀 01	白雀 02	雀建初	
北朝北魏												建初 02	
												登国 01	登国 02
干支:	戊子	己丑	庚寅	辛卯	壬辰	癸巳	甲午	乙未	丙申	丁酉	戊戌	己亥	
公元:	388	389	390	391	392	393	394	395	396	397	398	399	
晋孝、安	太元 13	太元 14	太元 15	太元 16	太元 17	太元 18	太元 19	太元 20	太元 21	隆安 01	隆安 02	隆安 03	
列国前秦	太初 03	太初 04	太初 05	太初 06	太初 07	太初 08	初延初						
列国后秦	建初 03	建初 04	建初 05	建初 06	建初 07	建初 08	初皇初	皇初 02	皇初 03	皇初 04	皇初 05	初弘治	
北朝北魏	登国 03	登国 04	登国 05	登国 06	登国 07	登国 08	登国 09	登国 10	国皇始	皇始 02	始天兴	天兴 02	

第八编·附录·年表

干支： 庚子 辛丑 壬寅 癸卯 甲辰 乙巳 丙午 丁未 戊申 己酉 庚戌 辛亥
 公元： 400 401 402 403 404 405 406 407 408 409 410 411
 东晋安帝 隆安 04 隆安 05 元隆亨 元兴 01 元兴 02 义熙 01 义熙 02 义熙 03 义熙 04 义熙 05 义熙 06 义熙 07
 列国后秦 弘治 02 弘治 03 弘治 04 弘治 05 弘治 06 弘治 07 弘治 08 弘治 09 弘治 10 弘治 11 弘治 12 弘治 13
 列国。夏 龙升 01 龙升 02 龙升 03 龙升 04 龙升 05
 北朝北魏 天兴 03 天兴 04 天兴 05 天兴 06 兴天赐 天赐 02 天赐 03 天赐 04 天赐 05 赐永兴 永兴 02 永兴 03

干支： 壬子 癸丑 甲寅 乙卯 丙辰 丁巳 戊午 己未 庚申 辛酉 壬戌 癸亥
 公元： 412 413 414 415 416 417 418 419 420 421 422 423
 晋安、恭 义熙 08 义熙 09 义熙 10 义熙 11 义熙 12 义熙 13 义熙 14 元熙 01 元熙 02
 列国后秦 弘治 14 弘治 15 弘治 16 弘治 17 治永和 永和 02
 列国。夏 龙升 06 升凤翔 凤翔 02 凤翔 03 凤翔 04 凤翔 05 翔昌武 武真兴 真兴 02 真兴 03 真兴 04 真兴 05
 北朝北魏 永兴 04 永兴 05 神瑞 01 神瑞 02 瑞泰常 泰常 02 泰常 03 泰常 04 泰常 05 泰常 06 泰常 07 泰常 08
 南朝、宋 永初 01 永初 02 永初 03 景平 01

干支： 甲子 乙丑 丙寅 丁卯 戊辰 己巳 庚午 辛未 壬申 癸酉 甲戌 乙亥
 公元： 424 425 426 427 428 429 430 431 432 433 434 435
 列国。夏 真兴 06 兴承光 承光 02 承光 03 光滕光 滕光 02 滕光 03 滕光 04
 北朝北魏 始光 01 始光 02 始光 03 始光 04 光神加 神加 02 神加 03 神加 04 延和 01 延和 02 延和 03 太延 01
 南朝、宋 平元嘉 元嘉 02 元嘉 03 元嘉 04 元嘉 05 元嘉 06 元嘉 07 元嘉 08 元嘉 09 元嘉 10 元嘉 11 元嘉 12

干支： 丙子 丁丑 戊寅 己卯 庚辰 辛巳 壬午 癸未 甲申 乙酉 丙戌 丁亥
 公元： 436 437 438 439 440 441 442 443 444 445 446 447
 北朝北魏 太延 02 太延 03 太延 04 太延 05 延太平 太平 02 太平 03 太平 04 太平 05 太平 06 太平 07 太平 08
 南朝、宋 元嘉 13 元嘉 14 元嘉 15 元嘉 16 元嘉 17 元嘉 18 元嘉 19 元嘉 20 元嘉 21 元嘉 22 元嘉 23 元嘉 24

干支： 戊子 己丑 庚寅 辛卯 壬辰 癸巳 甲午 乙未 丙申 丁酉 戊戌 己亥
 公元： 447 449 450 451 452 453 454 455 456 457 458 459
 北朝北魏 太平 09 太平 10 太平 11 平正平 平承兴 兴安 02 安兴光 光太安 太安 02 太安 03 太安 04 太安 05
 南朝、宋 元嘉 25 元嘉 26 元嘉 27 元嘉 28 元嘉 29 嘉太初 孝建 01 孝建 02 孝建 03 大明 01 大明 02 大明 03

干支： 庚子 辛丑 壬寅 癸卯 甲辰 乙巳 丙午 丁未 戊申 己酉 庚戌 辛亥
 公元： 460 461 462 463 464 465 466 467 468 469 470 471
 北朝北魏 和平 01 和平 02 和平 03 和平 04 和平 05 和平 06 天安 01 安皇兴 皇兴 02 皇兴 03 皇兴 04 兴延兴
 南朝、宋 大明 04 大明 05 大明 06 大明 07 大明 08 永景泰 泰始 02 泰始 03 泰始 04 泰始 05 泰始 06 泰始 07

干支： 壬子 癸丑 甲寅 乙卯 丙辰 丁巳 戊午 己未 庚申 辛酉 壬戌 癸亥
 公元： 472 473 474 475 476 477 478 479 480 481 482 483
 北朝北魏 延兴 02 延兴 03 延兴 04 延兴 05 兴承明 太和 01 太和 02 太和 03 太和 04 太和 05 太和 06 太和 07
 南朝、宋 泰豫 01 元徽 01 元徽 02 元徽 03 元徽 04 徽升明 升明 02 升明 03
 南朝、齐 建元 01 建元 02 建元 03 建元 04 永明 01

干支： 甲子 乙丑 丙寅 丁卯 戊辰 己巳 庚午 辛未 壬申 癸酉 甲戌 乙亥
 公元： 484 485 486 487 488 489 490 491 492 493 494 495
 北朝北魏 太和 08 太和 09 太和 10 太和 11 太和 12 太和 13 太和 14 太和 15 太和 16 太和 17 太和 18 太和 19
 南朝、齐 永明 02 永明 03 永明 04 永明 05 永明 06 永明 07 永明 08 永明 09 永明 10 永明 11 隆延建 建武 02

干支： 丙子 丁丑 戊寅 己卯 庚辰 辛巳 壬午 癸未 甲申 乙酉 丙戌 丁亥
 公元： 496 497 498 499 500 501 502 503 504 505 506 507
 北朝北魏 太和 20 太和 21 太和 22 太和 23 景明 01 景明 02 景明 03 景明 04 正始 01 正始 02 正始 03 正始 04
 南朝、齐 建武 03 建武 04 武永泰 永元 01 永元 02 元中兴 中兴 02
 南朝、梁 天监 01 天监 02 天监 03 天监 04 天监 05 天监 06

干支： 戊子 己丑 庚寅 辛卯 壬辰 癸巳 甲午 乙未 丙申 丁酉 戊戌 己亥
 公元： 508 509 510 511 512 513 514 515 516 517 518 519
 北朝北魏 始永平 永平 02 永平 03 永平 04 平延昌 延昌 02 延昌 03 延昌 04 熙平 01 熙平 02 平神龟 神龟 02
 南朝、梁 天监 07 天监 08 天监 09 天监 10 天监 11 天监 12 天监 13 天监 14 天监 15 天监 16 天监 17 天监 18

干支： 庚子 辛丑 壬寅 癸卯 甲辰 乙巳 丙午 丁未 戊申 己酉 庚戌 辛亥
 公元： 520 521 522 523 524 525 526 527 528 529 530 531
 北朝北魏 龟正光 正光 02 正光 03 正光 04 正光 05 光孝昌 孝昌 02 孝昌 03 武建永 永安 02 安建明 明普中
 南朝、梁 普通 01 普通 02 普通 03 普通 04 普通 05 普通 06 普通 07 通大通 大通 02 通中通 中通 02 中通 03

庐陵刘氏志

干支:	壬子	癸丑	甲寅	乙卯	丙辰	丁巳	戊午	己未	庚申	辛酉	壬戌	癸亥
公元:	532	533	534	535	536	537	538	539	540	541	542	543
北朝北魏	普太承永熙 02 永熙 03											
北朝东魏	天平 01 天平 02 天平 03 天平 04 元象 01 象兴和 兴和 02 兴和 03 兴和 04 武定 01											
北朝西魏	大统 01 大统 02 大统 03 大统 04 大统 05 大统 06 大统 07 大统 08 大统 09											
南朝、梁	中通 04 中通 05 中通 06 大同 01 大同 02 大同 03 大同 04 大同 05 大同 06 大同 07 大同 08 大同 09											
干支:	甲子	乙丑	丙寅	丁卯	戊辰	己巳	庚午	辛未	壬申	癸酉	甲戌	乙亥
公元:	544	545	546	547	548	549	550	551	552	553	554	555
北朝东魏	武定 02 武定 03 武定 04 武定 05 武定 06 武定 07 武定 08											
北朝西魏	大统 10 大统 11 大统 12 大统 13 大统 14 大统 15 大统 16 大统 17 废帝 01 废帝 02 陵恭帝 恭帝 02											
北朝北齐	天保 01 天保 02 天保 03 天保 04 天保 05 天保 06											
南朝、梁	大同 10 大同 11 同中同 同太清 太清 02 太清 03 大宝 01 大宝天 承圣 01 承圣 02 承圣 03 圣天绍											
干支:	丙子	丁丑	戊寅	己卯	庚辰	辛巳	壬午	癸未	甲申	乙酉	丙戌	丁亥
公元:	556	557	558	559	560	561	562	563	564	565	566	567
北朝西魏	恭帝 03											
北朝北齐	天保 07 天保 08 天保 09 天保 10 乾明皇 皇建太 太宁河 河清 02 河清 03 清天统 天统 02 天统 03											
北朝北周	孝闵明 明帝 02 明武成 武成 02 保定 01 保定 02 保定 03 保定 04 保定 05 天和 01 天和 02											
南朝、梁	泰太平 太平天 天启 02											
南朝、陈	永定 01 永定 02 永定 03 天嘉 01 天嘉 02 天嘉 03 天嘉 04 天嘉 05 天嘉 06 嘉天康 光大 01											
干支:	戊子	己丑	庚寅	辛卯	壬辰	癸巳	甲午	乙未	丙申	丁酉	戊戌	己亥
公元:	568	569	570	571	572	573	574	575	576	577	578	579
北朝北齐	天统 04 天统 05 武平 01 武平 02 武平 03 武平 04 武平 05 武平 06 平隆德 隆承光											
北朝北周	天和 03 天和 04 天和 05 天和 06 和建德 建德 02 建德 03 建德 04 建德 05 建德 06 德宣政 大成大											
南朝、陈	光大 02 太建 01 太建 02 太建 03 太建 04 太建 05 太建 06 太建 07 太建 08 太建 09 太建 10 太建 11											
干支:	庚子	辛丑	壬寅	癸卯	甲辰	乙巳	丙午	丁未	戊申	己酉	庚戌	辛亥
公元:	580	581	582	583	584	585	586	587	588	589	590	591
北朝北周	大象 02 大定 01											
南朝、陈	太建 12 太建 13 太建 14 至德 01 至德 02 至德 03 至德 04 祯明 01 祯明 02 祯明 03											
隋朝文帝	开皇 01 开皇 02 开皇 03 开皇 04 开皇 05 开皇 06 开皇 07 开皇 08 开皇 09 开皇 10 开皇 11											
干支:	壬子	癸丑	甲寅	乙卯	丙辰	丁巳	戊午	己未	庚申	辛酉	壬戌	癸亥
公元:	592	593	594	595	596	597	598	599	600	601	602	603
隋朝文帝	开皇 12 开皇 13 开皇 14 开皇 15 开皇 16 开皇 17 开皇 18 开皇 19 开皇 20 仁寿 01 仁寿 02 仁寿 03											
干支:	甲子	乙丑	丙寅	丁卯	戊辰	己巳	庚午	辛未	壬申	癸酉	甲戌	乙亥
公元:	604	605	606	607	608	609	610	611	612	613	614	615
隋文、炀	仁寿 04 大业 01 大业 02 大业 03 大业 04 大业 05 大业 06 大业 07 大业 08 大业 09 大业 10 大业 11											
干支:	丙子	丁丑	戊寅	己卯	庚辰	辛巳	壬午	癸未	甲申	乙酉	丙戌	丁亥
公元:	616	617	618	619	620	621	622	623	624	625	626	627
隋炀、恭	大业 12 业义宁 业义皇 皇泰 02											
唐朝高祖	武德 01 武德 02 武德 03 武德 04 武德 05 武德 06 武德 07 武德 08 武德 09 贞观 01											
干支:	戊子	己丑	庚寅	辛卯	壬辰	癸巳	甲午	乙未	丙申	丁酉	戊戌	己亥
公元:	628	629	630	631	632	633	634	635	636	637	638	639
唐朝太宗	贞观 02 贞观 03 贞观 04 贞观 05 贞观 06 贞观 07 贞观 08 贞观 09 贞观 10 贞观 11 贞观 12 贞观 13											
干支:	庚子	辛丑	壬寅	癸卯	甲辰	乙巳	丙午	丁未	戊申	己酉	庚戌	辛亥
公元:	640	641	642	643	644	645	646	647	648	649	650	651
唐太、高	贞观 14 贞观 15 贞观 16 贞观 17 贞观 18 贞观 19 贞观 20 贞观 21 贞观 22 贞观 23 永徽 01 永徽 02											
干支:	壬子	癸丑	甲寅	乙卯	丙辰	丁巳	戊午	己未	庚申	辛酉	壬戌	癸亥
公元:	652	653	654	655	656	657	658	659	660	661	662	663
唐朝高宗	永徽 03 永徽 04 永徽 05 永徽 06 显庆 01 显庆 02 显庆 03 显庆 04 显庆 05 庆龙朔 龙朔 02 龙朔 03											
干支:	甲子	乙丑	丙寅	丁卯	戊辰	己巳	庚午	辛未	壬申	癸酉	甲戌	乙亥
公元:	664	665	666	667	668	669	670	671	672	673	674	675
唐朝高宗	麟德 01 麟德 02 乾封 01 乾封 02 封总章 总章 02 章咸亨 咸亨 02 咸亨 03 咸亨 04 亨上元 上元 02											

第八编·附录·年表

干支:	丙子	丁丑	戊寅	己卯	庚辰	辛巳	壬午	癸未	甲申	乙酉	丙戌	丁亥
公元:	676	677	678	679	680	681	682	683	684	685	686	687
唐高、武	元仪凤	仪凤 02	仪凤 03	凤调露	露永隆	隆开耀	耀永淳	淳弘道	嗣圣	垂拱 01	垂拱 02	垂拱 03
干支:	戊子	己丑	庚寅	辛卯	壬辰	癸巳	甲午	乙未	丙申	丁酉	戊戌	己亥
公元:	688	689	690	691	692	693	694	695	696	697	698	699
唐武皇后	垂拱 04	永昌载	载初 02									
周。则天		天授 01	天授 02	授长寿	长寿 02	寿延载	证圣	万岁通天	神功 01	圣历 01	圣历 02	
												(万岁登封)
干支:	庚子	辛丑	壬寅	癸卯	甲辰	乙巳	丙午	丁未	戊申	己酉	庚戌	辛亥
公元:	700	701	702	703	704	705	706	707	708	709	710	711
周。则天	圣历 03	大足长	长安 02	长安 03	长安 04	神龙 01						
唐朝睿宗						神龙 02	龙景龙	景龙 02	景龙 03	龙唐隆	景云 02	
												(景云 01)
干支:	壬子	癸丑	甲寅	乙卯	丙辰	丁巳	戊午	己未	庚申	辛酉	壬戌	癸亥
公元:	712	713	714	715	716	717	718	719	720	721	722	723
唐睿、玄	景太延先	天开元	开元 02	开元 03	开元 04	开元 05	开元 06	开元 07	开元 08	开元 09	开元 10	开元 11
												(景云 03 太极、延和、先天元年)
干支:	甲子	乙丑	丙寅	丁卯	戊辰	己巳	庚午	辛未	壬申	癸酉	甲戌	乙亥
公元:	724	725	726	727	728	729	730	731	732	733	734	735
唐朝玄宗	开元 12	开元 13	开元 14	开元 15	开元 16	开元 17	开元 18	开元 19	开元 20	开元 21	开元 22	开元 23
干支:	丙子	丁丑	戊寅	己卯	庚辰	辛巳	壬午	癸未	甲申	乙酉	丙戌	丁亥
公元:	736	737	738	739	740	741	742	743	744	745	746	747
唐朝玄宗	开元 24	开元 25	开元 26	开元 27	开元 28	开元 29	天宝 01	天宝 02	天宝 03	天宝 04	天宝 05	天宝 06
干支:	戊子	己丑	庚寅	辛卯	壬辰	癸巳	甲午	乙未	丙申	丁酉	戊戌	己亥
公元:	748	749	750	751	752	753	754	755	756	757	758	759
唐玄、肃	天宝 07	天宝 08	天宝 09	天宝 10	天宝 11	天宝 12	天宝 13	天宝 14	宝至德	至德 02	德乾元	乾元 02
干支:	庚子	辛丑	壬寅	癸卯	甲辰	乙巳	丙午	丁未	戊申	己酉	庚戌	辛亥
公元:	760	761	762	763	764	765	766	767	768	769	770	771
唐肃、代	元上元	上元 02	元宝应	应广德	广德 02	永泰 01	泰大历	大历 02	大历 03	大历 04	大历 05	大历 06
干支:	壬子	癸丑	甲寅	乙卯	丙辰	丁巳	戊午	己未	庚申	辛酉	壬戌	癸亥
公元:	772	773	774	775	776	777	778	779	780	781	782	783
唐代、德	大历 07	大历 08	大历 09	大历 10	大历 11	大历 12	大历 13	大历 14	建中 01	建中 02	建中 03	建中 04
干支:	甲子	乙丑	丙寅	丁卯	戊辰	己巳	庚午	辛未	壬申	癸酉	甲戌	乙亥
公元:	784	785	786	787	788	789	790	791	792	793	794	795
唐朝德宗	兴元 01	贞元 01	贞元 02	贞元 03	贞元 04	贞元 05	贞元 06	贞元 07	贞元 08	贞元 09	贞元 10	贞元 11
干支:	丙子	丁丑	戊寅	己卯	庚辰	辛巳	壬午	癸未	甲申	乙酉	丙戌	丁亥
公元:	796	797	798	799	800	801	802	803	804	805	806	807
唐德、宪	贞元 12	贞元 13	贞元 14	贞元 15	贞元 16	贞元 17	贞元 18	贞元 19	贞元 20	元永贞	元和 01	元和 02
干支:	戊子	己丑	庚寅	辛卯	壬辰	癸巳	甲午	乙未	丙申	丁酉	戊戌	己亥
公元:	808	809	810	811	812	813	814	815	816	817	818	819
唐朝宪宗	元和 03	元和 04	元和 05	元和 06	元和 07	元和 08	元和 09	元和 10	元和 11	元和 12	元和 13	元和 14
干支:	庚子	辛丑	壬寅	癸卯	甲辰	乙巳	丙午	丁未	戊申	己酉	庚戌	辛亥
公元:	820	821	822	823	824	825	826	827	828	829	830	831
唐宪、文	元和 15	长庆 01	长庆 02	长庆 03	长庆 04	宝历 01	宝历 02	历太和	太和 02	太和 03	太和 04	太和 05
干支:	壬子	癸丑	甲寅	乙卯	丙辰	丁巳	戊午	己未	庚申	辛酉	壬戌	癸亥
公元:	832	833	834	835	836	837	838	839	840	841	842	843
唐文、武	太和 06	太和 07	太和 08	太和 09	开成 01	开成 02	开成 03	开成 04	开成 05	会昌 01	会昌 02	会昌 03
干支:	甲子	乙丑	丙寅	丁卯	戊辰	己巳	庚午	辛未	壬申	癸酉	甲戌	乙亥
公元:	844	845	846	847	848	849	850	851	852	853	854	855
唐武、宣	会昌 04	会昌 05	会昌 06	大中 01	大中 02	大中 03	大中 04	大中 05	大中 06	大中 07	大中 08	大中 09

庐陵刘氏志

干支： 丙子 丁丑 戊寅 己卯 庚辰 辛巳 壬午 癸未 甲申 乙酉 丙戌 丁亥
 公元： 856 857 858 859 860 861 862 863 864 865 866 867
 唐宣、懿 大中 10 大中 11 大中 12 大中 13 咸通 咸通 02 咸通 03 咸通 04 咸通 05 咸通 06 咸通 07 咸通 08

干支： 戊子 己丑 庚寅 辛卯 壬辰 癸巳 甲午 乙未 丙申 丁酉 戊戌 己亥
 公元： 868 869 870 871 872 873 874 875 876 877 878 879
 唐懿、僖 咸通 09 咸通 10 咸通 11 咸通 12 咸通 13 咸通 14 通乾符 乾符 02 乾符 03 乾符 04 乾符 05 乾符 06

干支： 庚子 辛丑 壬寅 癸卯 甲辰 乙巳 丙午 丁未 戊申 己酉 庚戌 辛亥
 公元： 880 881 882 883 884 885 886 887 888 889 890 891
 唐僖、昭 广明 01 明中和 中和 02 中和 03 中和 04 和光启 光启 02 光启 03 启文德 龙纪 01 大顺 01 大顺 02

干支： 壬子 癸丑 甲寅 乙卯 丙辰 丁巳 戊午 己未 庚申 辛酉 壬戌 癸亥
 公元： 892 893 894 895 896 897 898 899 900 901 902 903
 唐朝昭宗 景福 01 景福 02 乾宁 01 乾宁 02 乾宁 03 乾宁 04 宁光化 光化 02 光化 03 化天复 天复 02 天复 03

干支： 甲子 乙丑 丙寅 丁卯 戊辰 己巳 庚午 辛未 壬申 癸酉 甲戌 乙亥
 公元： 904 905 906 907 908 909 910 911 912 913 914 915
 唐昭、哀 复天祐 天祐 02 天祐 03 天祐 04 (五代吴大和六年(934))
 五代后梁 开平 01 开平 02 开平 03 开平 04 平乾化 乾化 02 凤历乾 乾化 04 化贞明
 辽：太祖 太祖 01 太祖 02 太祖 03 太祖 04 太祖 05 太祖 06 太祖 07 太祖 08 太祖 09

干支： 丙子 丁丑 戊寅 己卯 庚辰 辛巳 壬午 癸未 甲申 乙酉 丙戌 丁亥
 公元： 916 917 918 919 920 921 922 923 924 925 926 927
 五代后梁 贞明 02 贞明 03 贞明 04 贞明 05 贞明 06 明龙德 龙德 02 龙德 03
 五代后唐 同光 01 同光 02 同光 03 光天成 天成 02
 辽：太祖 祖神册 神册 02 神册 03 神册 04 神册 05 神册 06 册天赞 天赞 02 天赞 03 天赞 04 赞天显 天显 02
 五代南汉 乾亨 01 乾亨 02 乾亨 03 乾亨 04 乾亨 05 乾亨 06 乾亨 07 乾亨 08 亨白龙 白龙 02 白龙 03

干支： 戊子 己丑 庚寅 辛卯 壬辰 癸巳 甲午 乙未 丙申 丁酉 戊戌 己亥
 公元： 928 929 930 931 932 933 934 935 936 937 938 939
 五代后唐 天成 03 天成 04 成长兴 长兴 02 长兴 03 长兴 04 应顺清 清泰 02 清泰 03 升元 01
 五代后晋 南吴大和六年 天福 01 天福 02 天福 03 天福 04
 辽：太宗 天显 03 天显 04 天显 05 天显 06 天显 07 天显 08 天显 09 天显 10 天显 11 天显 12 显会同 会同 02
 五代南汉 龙大有 大有 02 大有 03 大有 04 大有 05 大有 06 大有 07 大有 08 大有 09 大有 10 大有 11 大有 12
 南唐升元七年

干支： 庚子 辛丑 壬寅 癸卯 甲辰 乙巳 丙午 丁未 戊申 己酉 庚戌 辛亥
 公元： 940 941 942 943 944 945 946 947 948 949 950 951
 五代后晋 天福 05 天福 06 天福 07 天福 08 福开运 开运 02 开运 03
 五代后汉 天福 01 乾祐 01 乾祐 02 乾祐 03
 五代后周 南唐保大元年 广顺 01

干支： 庚子 辛丑 壬寅 癸卯 甲辰 乙巳 丙午 丁未 戊申 己酉 庚戌 辛亥
 公元： 940 941 942 943 944 945 946 947 948 949 950 951
 辽太、穆 会同 03 会同 04 会同 05 会同 06 会同 07 会同 08 会同 09 同大天 天禄 02 天禄 03 天禄 04 禄应历
 五代南汉 大有 13 大有 14 有光天 天应乾 乾和 02 乾和 03 乾和 04 乾和 05 乾和 06 乾和 07 乾和 08 乾和 09
 五代北汉 乾祐 01 南唐保大十五年 交泰元年

干支： 壬子 癸丑 甲寅 乙卯 丙辰 丁巳 戊午 己未 庚申 辛酉 壬戌 癸亥
 公元： 952 953 954 955 956 957 958 959 960 961 962 963
 五代后周 广顺 02 广顺 03 显德 01 显德 02 显德 03 显德 04 显德 05 显德 06 显德 07
 北宋太祖 建隆 01 建隆 02 建隆 03 隆乾德
 辽：穆宗 应历 02 应历 03 应历 04 应历 05 应历 06 应历 07 应历 08 应历 09 应历 10 应历 11 应历 12 应历 13
 五代南汉 乾和 10 乾和 11 乾和 12 乾和 13 乾和 14 乾和 15 和大宝 大宝 02 大宝 03 大宝 04 大宝 05 大宝 06
 五代北汉 乾祐 02 乾祐 03 乾祐 04 乾祐 05 乾祐 06 天会 01 天会 02 天会 03 天会 04 天会 05 天会 06 天会 07
 南唐亡

干支： 甲子 乙丑 丙寅 丁卯 戊辰 己巳 庚午 辛未 壬申 癸酉 甲戌 乙亥
 公元： 964 965 966 967 968 969 970 971 972 973 974 975
 北宋太祖 乾德 02 乾德 03 乾德 04 乾德 05 乾德/开宝 开宝 02 开宝 03 开宝 04 开宝 05 开宝 06 开宝 07 开宝 08
 辽穆、景 应历 14 应历 15 应历 16 应历 17 应历 18 历保宁 保宁 02 保宁 03 保宁 04 保宁 05 保宁 06 保宁 07
 五代南汉 大宝 07 大宝 08 大宝 09 大宝 10 大宝 11 大宝 12 大宝 13 大宝 14
 五代北汉 天会 08 天会 09 天会 10 天会 11 天会 12 天会 13 天会 14 天会 15 天会 16 天会 17 广运 01 广运 02

第八編·附录·年表

干支： 丙子 丁丑 戊寅 己卯 庚辰 辛巳 壬午 癸未 甲申 乙酉 丙戌 丁亥
 公元： 976 977 978 979 980 981 982 983 984 985 986 987
 北宋太宗 宝太平 太平 02 太平 03 太平 04 太平 05 太平 06 太平 07 太平 08 平雍熙 雍熙 02 雍熙 03 雍熙 04
 辽景、圣 保宁 08 保宁 09 保宁 10 宁乾亨 乾亨 02 乾亨 03 乾亨 04 亨统和 统和 02 统和 03 统和 04 统和 05
 五代北汉 广运 03 广运 04 广运 05 广运 06 (注 976 年太平兴国初年)

干支： 戊子 己丑 庚寅 辛卯 壬辰 癸巳 甲午 乙未 丙申 丁酉 戊戌 己亥
 公元： 988 989 990 991 992 993 994 995 996 997 998 999
 宋太、真 端拱 01 端拱 02 淳化 01 淳化 02 淳化 03 淳化 04 淳化 05 至道 01 至道 02 至道 03 咸平 01 咸平 02
 辽：圣宗 统和 06 统和 07 统和 08 统和 09 统和 10 统和 11 统和 12 统和 13 统和 14 统和 15 统和 16 统和 17
 (刘传贤制表)

8.2 两宋元明清历史年表对照

干支： 庚子 辛丑 壬寅 癸卯 甲辰 乙巳 丙午 丁未 戊申 己酉 庚戌 辛亥
 公元： 1000 1001 1002 1003 1004 1005 1006 1007 1008 1009 1010 1011
 北宋真宗 咸平 03 咸平 04 咸平 05 咸平 06 景德 01 景德 02 景德 03 景德 04 大中祥符 01 大中 02 大中 03 大中 04
 辽：圣宗 统和 18 统和 19 统和 20 统和 21 统和 22 统和 23 统和 24 统和 25 统和 26 统和 27 统和 28 统和 29

干支： 壬子 癸丑 甲寅 乙卯 丙辰 丁巳 戊午 己未 庚申 辛酉 壬戌 癸亥
 公元： 1012 1013 1014 1015 1016 1017 1018 1019 1020 1021 1022 1023
 宋真、仁 大中 05 大中 06 大中 07 大中 08 大中 09 天禧 01 天禧 02 天禧 03 天禧 04 天禧 05 乾兴 01 天圣 01
 辽：圣宗 和开泰 开泰 02 开泰 03 开泰 04 开泰 05 开泰 06 开泰 07 开泰 08 开泰 09 泰太平 太平 02 太平 03

干支： 甲子 乙丑 丙寅 丁卯 戊辰 己巳 庚午 辛未 壬申 癸酉 甲戌 乙亥
 公元： 1024 1025 1026 1027 1028 1029 1030 1031 1032 1033 1034 1035
 北宋仁宗 天圣 02 天圣 03 天圣 04 天圣 05 天圣 06 天圣 07 天圣 08 天圣 09 圣明道 明道 02 景祐 01 景祐 02
 辽圣、兴 太平 04 太平 05 太平 06 太平 07 太平 08 太平 09 太平 10 平景福 景福重 重熙 02 重熙 03 重熙 04

干支： 丙子 丁丑 戊寅 己卯 庚辰 辛巳 壬午 癸未 甲申 乙酉 丙戌 丁亥
 公元： 1036 1037 1038 1039 1040 1041 1042 1043 1044 1045 1046 1047
 北宋仁宗 景祐 03 景祐 04 祐宝元 宝元 02 元康定 定庆历 庆历 02 庆历 03 庆历 04 庆历 05 庆历 06 庆历 07
 辽：兴宗 重熙 05 重熙 06 重熙 07 重熙 08 重熙 09 重熙 10 重熙 11 重熙 12 重熙 13 重熙 14 重熙 15 重熙 16

干支： 戊子 己丑 庚寅 辛卯 壬辰 癸巳 甲午 乙未 丙申 丁酉 戊戌 己亥
 公元： 1048 1049 1050 1051 1052 1053 1054 1055 1056 1057 1058 1059
 北宋仁宗 庆历 08 皇祐 01 皇祐 02 皇祐 03 皇祐 04 皇祐 05 祐至和 至和 02 和嘉祐 嘉祐 02 嘉祐 03 嘉祐 04
 辽兴、道 重熙 17 重熙 18 重熙 19 重熙 20 重熙 21 重熙 22 重熙 23 熙清宁 清宁 02 清宁 03 清宁 04 清宁 05

干支： 庚子 辛丑 壬寅 癸卯 甲辰 乙巳 丙午 丁未 戊申 己酉 庚戌 辛亥
 公元： 1060 1061 1062 1063 1064 1065 1066 1067 1068 1069 1070 1071
 宋仁、神 嘉祐 05 嘉祐 06 嘉祐 07 嘉祐 08 治平 01 治平 02 治平 03 治平 04 熙宁 01 熙宁 02 熙宁 03 熙宁 04
 辽：道宗 清宁 06 清宁 07 清宁 08 清宁 09 清宁 10 咸雍 01 咸雍 02 咸雍 03 咸雍 04 咸雍 05 咸雍 06 咸雍 07

干支： 壬子 癸丑 甲寅 乙卯 丙辰 丁巳 戊午 己未 庚申 辛酉 壬戌 癸亥
 公元： 1072 1073 1074 1075 1076 1077 1078 1079 1080 1081 1082 1083
 北宋神宗 熙宁 05 熙宁 06 熙宁 07 熙宁 08 熙宁 09 熙宁 10 元丰 01 元丰 02 元丰 03 元丰 04 元丰 05 元丰 06
 辽：道宗 咸雍 08 咸雍 09 咸雍 10 大康 01 大康 02 大康 03 大康 04 大康 05 大康 06 大康 07 大康 08 大康 09

干支： 甲子 乙丑 丙寅 丁卯 戊辰 己巳 庚午 辛未 壬申 癸酉 甲戌 乙亥
 公元： 1084 1085 1086 1087 1088 1089 1090 1091 1092 1093 1094 1095
 宋神、哲 元丰 07 元丰 08 元祐 01 元祐 02 元祐 03 元祐 04 元祐 05 元祐 06 元祐 07 元祐 08 祐绍圣 绍圣 02
 辽：道宗 大康 10 大安 01 大安 02 大安 03 大安 04 大安 05 大安 06 大安 07 大安 08 大安 09 大安 10 寿昌 01

干支： 丙子 丁丑 戊寅 己卯 庚辰 辛巳 壬午 癸未 甲申 乙酉 丙戌 丁亥
 公元： 1096 1097 1098 1099 1100 1101 1102 1103 1104 1105 1106 1107
 宋哲、徽 绍圣 03 绍圣 04 圣元符 元符 02 元符 03 建中 01 崇宁 01 崇宁 02 崇宁 03 崇宁 04 崇宁 05 大观 01
 辽道、祚 寿昌 02 寿昌 03 寿昌 04 寿昌 05 寿昌 06 昌乾统 乾统 02 乾统 03 乾统 04 乾统 05 乾统 06 乾统 07

庐陵刘氏志

干支： 戊子 己丑 庚寅 辛卯 壬辰 癸巳 甲午 乙未 丙申 丁酉 戊戌 己亥
 公元： 1108 1109 1110 1111 1112 1113 1114 1115 1116 1117 1118 1119
 北宋徽宗 大观 02 大观 03 大观 04 政和 01 政和 02 政和 03 政和 04 政和 05 政和 06 政和 07 和重和 和宣和
 辽天祚帝 乾统 08 乾统 09 乾统 10 天庆 01 天庆 02 天庆 03 天庆 04 天庆 05 天庆 06 天庆 07 天庆 08 天庆 09
 金：太祖 收国 01 收国 02 天辅 01 天辅 02 天辅 03

干支： 庚子 辛丑 壬寅 癸卯 甲辰 乙巳 丙午 丁未 戊申 己酉 庚戌 辛亥
 公元： 1120 1121 1122 1123 1124 1125 1126 1127 1128 1129 1130 1131
 宋徽、钦 宣和 02 宣和 03 宣和 04 宣和 05 宣和 06 宣和 07 靖康 01 靖康 02
 南宋高宗 建炎 01 建炎 02 建炎 03 建炎 04 绍兴 01
 辽天祚帝 天庆 10 保大 01 保大 02 保大 03 保大 04 保大 05
 金太、宗 天辅 04 天辅 05 天辅 06 辅天会 天会 02 天会 03 天会 04 天会 05 天会 06 天会 07 天会 08 天会 09

干支： 壬子 癸丑 甲寅 乙卯 丙辰 丁巳 戊午 己未 庚申 辛酉 壬戌 癸亥
 公元： 1132 1133 1134 1135 1136 1137 1138 1139 1140 1141 1142 1143
 南宋高宗 绍兴 02 绍兴 03 绍兴 04 绍兴 05 绍兴 06 绍兴 07 绍兴 08 绍兴 09 绍兴 10 绍兴 11 绍兴 12 绍兴 13
 金太、熙 天会 10 天会 11 天会 12 天会 13 天会 14 天会 15 天眷 01 天眷 02 天眷 03 皇统 01 皇统 02 皇统 03

干支： 甲子 乙丑 丙寅 丁卯 戊辰 己巳 庚午 辛未 壬申 癸酉 甲戌 乙亥
 公元： 1144 1145 1146 1147 1148 1149 1150 1151 1152 1153 1154 1155
 南宋高宗 绍兴 14 绍兴 15 绍兴 16 绍兴 17 绍兴 18 绍兴 19 绍兴 20 绍兴 21 绍兴 22 绍兴 23 绍兴 24 绍兴 25
 金熙海陵 皇统 04 皇统 05 皇统 06 皇统 07 皇统 08 统天德 天德 02 天德 03 天德 04 德贞元 贞元 02 贞元 03
 1150 1207

干支： 丙子 丁丑 戊寅 己卯 庚辰 辛巳 壬午 癸未 甲申 乙酉 丙戌 丁亥
 公元： 1156 1157 1158 1159 1160 1161 1162 1163 1164 1165 1166 1167
 宋高、孝 绍兴 26 绍兴 27 绍兴 28 绍兴 29 绍兴 30 绍兴 31 绍兴 32 隆兴 01 隆兴 02 乾道 01 乾道 02 乾道 03
 金陵世宗 元正隆 正隆 02 正隆 03 正隆 04 正隆 05 隆大定 大定 02 大定 03 大定 04 大定 05 大定 06 大定 07

干支： 戊子 己丑 庚寅 辛卯 壬辰 癸巳 甲午 乙未 丙申 丁酉 戊戌 己亥
 公元： 1168 1169 1170 1171 1172 1173 1174 1175 1176 1177 1178 1179
 南宋孝宗 乾道 04 乾道 05 乾道 06 乾道 07 乾道 08 乾道 09 淳熙 01 淳熙 02 淳熙 03 淳熙 04 淳熙 05 淳熙 06
 金。世宗 大定 08 大定 09 大定 10 大定 11 大定 12 大定 13 大定 14 大定 15 大定 16 大定 17 大定 18 大定 19

干支： 庚子 辛丑 壬寅 癸卯 甲辰 乙巳 丙午 丁未 戊申 己酉 庚戌 辛亥
 公元： 1180 1181 1182 1183 1184 1185 1186 1187 1188 1189 1190 1191
 宋孝、光 淳熙 07 淳熙 08 淳熙 09 淳熙 10 淳熙 11 淳熙 12 淳熙 13 淳熙 14 淳熙 15 淳熙 16 绍熙 01 绍熙 02
 金。章宗 明昌 03 明昌 04 明昌 05 明昌 06 昌承安 承安 02 承安 03 承安 04 承安 05 泰和 01 泰和 02 泰和 03

干支： 壬子 癸丑 甲寅 乙卯 丙辰 丁巳 戊午 己未 庚申 辛酉 壬戌 癸亥
 公元： 1192 1193 1194 1195 1196 1197 1198 1199 1200 1201 1202 1203
 金世章宗 大定 20 大定 21 大定 22 大定 23 大定 24 大定 25 大定 26 大定 27 大定 28 大定 29 明昌 01 明昌 02
 宋光、宁 绍熙 03 绍熙 04 绍熙 05 庆元 01 庆元 02 庆元 03 庆元 04 庆元 05 庆元 06 嘉泰 01 嘉泰 02 嘉泰 03

干支： 甲子 乙丑 丙寅 丁卯 戊辰 己巳 庚午 辛未 壬申 癸酉 甲戌 乙亥
 公元： 1204 1205 1206 1207 1208 1209 1210 1211 1212 1213 1214 1215
 南宋宁宗 嘉泰 04 开禧 01 开禧 02 开禧 03 嘉定 01 嘉定 02 嘉定 03 嘉定 04 嘉定 05 嘉定 06 嘉定 07 嘉定 08
 金章、宣 泰和 04 泰和 05 泰和 06 泰和 07 泰和 08 大安 01 大安 02 大安 03 崇庆 01 至宁贞 贞祐 02 贞祐 03
 元。太祖 太祖 01 太祖 02 太祖 03 太祖 04 太祖 05 太祖 06 太祖 07 太祖 08 太祖 09 太祖 10

干支： 丙子 丁丑 戊寅 己卯 庚辰 辛巳 壬午 癸未 甲申 乙酉 丙戌 丁亥
 公元： 1216 1217 1218 1219 1220 1221 1222 1223 1224 1225 1226 1227
 宋宁、理 嘉定 09 嘉定 10 嘉定 11 嘉定 12 嘉定 13 嘉定 14 嘉定 15 嘉定 16 嘉定 17 宝庆 01 宝庆 02 宝庆 03
 金宣、哀 贞祐 04 祐兴定 兴定 02 兴定 03 兴定 04 兴定 05 定元光 元光 02 正大 01 正大 02 正大 03 正大 04
 元。太祖 太祖 11 太祖 12 太祖 13 太祖 14 太祖 15 太祖 16 太祖 17 太祖 18 太祖 19 太祖 20 太祖 21 太祖 22

干支： 戊子 己丑 庚寅 辛卯 壬辰 癸巳 甲午 乙未 丙申 丁酉 戊戌 己亥
 公元： 1228 1229 1230 1231 1232 1233 1234 1235 1236 1237 1238 1239
 南宋理宗 绍定 01 绍定 02 绍定 03 绍定 04 绍定 05 绍定 06 端平 01 端平 02 端平 03 嘉熙 01 嘉熙 02 嘉熙 03
 金哀、末 正大 05 正大 06 正大 07 正大 08 大开天 天兴 02 兴盛昌
 元雷、太 拖雷 01 太宗 01 太宗 02 太宗 03 太宗 04 太宗 05 太宗 06 太宗 07 太宗 08 太宗 09 太宗 10 太宗 11

第八编·附录·年表

干支:	庚子	辛丑	壬寅	癸卯	甲辰	乙巳	丙午	丁未	戊申	己酉	庚戌	辛亥
公元:	1240	1241	1242	1243	1244	1245	1246	1247	1248	1249	1250	1251
南宋理宗	嘉熙 04	淳祐 01	淳祐 02	淳祐 03	淳祐 04	淳祐 05	淳祐 06	淳祐 07	淳祐 08	淳祐 09	淳祐 10	淳祐 11
元太宗	太宗 12	太宗 13	真后 01	真后 02	真后 03	真后 04	后定宗	定宗 02	定宗 03	失后 01	失后 02	后宪宗
干支:	壬子	癸丑	甲寅	乙卯	丙辰	丁巳	戊午	己未	庚申	辛酉	壬戌	癸亥
公元:	1252	1253	1254	1255	1256	1257	1258	1259	1260	1261	1262	1263
南宋理宗	淳祐 12	宝祐 01	宝祐 02	宝祐 03	宝祐 04	宝祐 05	宝祐 06	开庆 01	景定 01	景定 02	景定 03	景定 04
元宪宗	宪宗 02	宪宗 03	宪宗 04	宪宗 05	宪宗 06	宪宗 07	宪宗 08	宪宗 09	宗中统	中统 02	中统 03	中统 04
干支:	甲子	乙丑	丙寅	丁卯	戊辰	己巳	庚午	辛未	壬申	癸酉	甲戌	乙亥
公元:	1264	1265	1266	1267	1268	1269	1270	1271	1272	1273	1274	1275
宋理宗	景定 05	咸淳 01	咸淳 02	咸淳 03	咸淳 04	咸淳 05	咸淳 06	咸淳 07	咸淳 08	咸淳 09	咸淳 10	德祐 01
元世祖	统至元	至元 02	至元 03	至元 04	至元 05	至元 06	至元 07	至元 08	至元 09	至元 10	至元 11	至元 12
干支:	丙子	丁丑	戊寅	己卯	庚辰	辛巳	壬午	癸未	甲申	乙酉	丙戌	丁亥
公元:	1276	1277	1278	1279	1280	1281	1282	1283	1284	1285	1286	1287
宋恭宗	景炎 01	景炎 02	炎祥兴	祥兴 02								
元世祖	至元 13	至元 14	至元 15	至元 16	至元 17	至元 18	至元 19	至元 20	至元 21	至元 22	至元 23	至元 24
干支:	戊子	己丑	庚寅	辛卯	壬辰	癸巳	甲午	乙未	丙申	丁酉	戊戌	己亥
公元:	1288	1289	1290	1291	1292	1293	1294	1295	1296	1297	1298	1299
元世宗	至元 25	至元 26	至元 27	至元 28	至元 29	至元 30	至元 31	元贞 01	元贞 02	贞大德	大德 02	大德 03
干支:	庚子	辛丑	壬寅	癸卯	甲辰	乙巳	丙午	丁未	戊申	己酉	庚戌	辛亥
公元:	1300	1301	1302	1303	1304	1305	1306	1307	1308	1309	1310	1311
元成宗	大德 04	大德 05	大德 06	大德 07	大德 08	大德 09	大德 10	大德 11	至大 01	至大 02	至大 03	至大 04
干支:	壬子	癸丑	甲寅	乙卯	丙辰	丁巳	戊午	己未	庚申	辛酉	壬戌	癸亥
公元:	1312	1313	1314	1315	1316	1317	1318	1319	1320	1321	1322	1323
元仁宗	皇庆 01	皇庆 02	延祐 01	延祐 02	延祐 03	延祐 04	延祐 05	延祐 06	延祐 07	至治 01	至治 02	至治 03
干支:	甲子	乙丑	丙寅	丁卯	戊辰	己巳	庚午	辛未	壬申	癸酉	甲戌	乙亥
公元:	1324	1325	1326	1327	1328	1329	1330	1331	1332	1333	1334	1335
元泰宗	泰定 01	泰定 02	泰定 03	泰定 04	致和 01	天历 02	历至顺	至顺 02	至顺 03	顺元统	元统 02	统至元
干支:	丙子	丁丑	戊寅	己卯	庚辰	辛巳	壬午	癸未	甲申	乙酉	丙戌	丁亥
公元:	1336	1337	1338	1339	1340	1341	1342	1343	1344	1345	1346	1347
元顺帝	至元 02	至元 03	至元 04	至元 05	至元 06	至正 01	至正 02	至正 03	至正 04	至正 05	至正 06	至正 07
干支:	戊子	己丑	庚寅	辛卯	壬辰	癸巳	甲午	乙未	丙申	丁酉	戊戌	己亥
公元:	1348	1349	1350	1351	1352	1353	1354	1355	1356	1357	1358	1359
元顺帝	至正 08	至正 09	至正 10	至正 11	至正 12	至正 13	至正 14	至正 15	至正 16	至正 17	至正 18	至正 19
干支:	庚子	辛丑	壬寅	癸卯	甲辰	乙巳	丙午	丁未	戊申	己酉	庚戌	辛亥
公元:	1360	1361	1362	1363	1364	1365	1366	1367	1368	1369	1370	1371
元顺帝	至正 20	至正 21	至正 22	至正 23	至正 24	至正 25	至正 26	至正 27	至正 28			
明朝太祖									洪武 01	洪武 02	洪武 03	洪武 04
干支:	壬子	癸丑	甲寅	乙卯	丙辰	丁巳	戊午	己未	庚申	辛酉	壬戌	癸亥
公元:	1372	1373	1374	1375	1376	1377	1378	1379	1380	1381	1382	1383
明朝太祖	洪武 05	洪武 06	洪武 07	洪武 08	洪武 09	洪武 10	洪武 11	洪武 12	洪武 13	洪武 14	洪武 15	洪武 16
干支:	甲子	乙丑	丙寅	丁卯	戊辰	己巳	庚午	辛未	壬申	癸酉	甲戌	乙亥
公元:	1384	1385	1386	1387	1388	1389	1390	1391	1392	1393	1394	1395
明朝太祖	洪武 17	洪武 18	洪武 19	洪武 20	洪武 21	洪武 22	洪武 23	洪武 24	洪武 25	洪武 26	洪武 27	洪武 28
干支:	丙子	丁丑	戊寅	己卯	庚辰	辛巳	壬午	癸未	甲申	乙酉	丙戌	丁亥
公元:	1396	1397	1398	1399	1400	1401	1402	1403	1404	1405	1406	1407
明太祖	洪武 29	洪武 30	洪武 31	建文 01	建文 02	建文 03	建文 04	永乐 01	永乐 02	永乐 03	永乐 04	永乐 05

庐陵刘氏志

干支： 戊子 己丑 庚寅 辛卯 壬辰 癸巳 甲午 乙未 丙申 丁酉 戊戌 己亥
 公元： 1408 1409 1410 1411 1412 1413 1414 1415 1416 1417 1418 1419
 明朝成祖 永乐 06 永乐 07 永乐 08 永乐 09 永乐 10 永乐 11 永乐 12 永乐 13 永乐 14 永乐 15 永乐 16 永乐 17

干支： 庚子 辛丑 壬寅 癸卯 甲辰 乙巳 丙午 丁未 戊申 己酉 庚戌 辛亥
 公元： 1420 1421 1422 1423 1424 1425 1426 1427 1428 1429 1430 1431
 明成、宣 永乐 18 永乐 19 永乐 20 永乐 21 永乐 22 洪熙 01 宣德 01 宣德 02 宣德 03 宣德 04 宣德 05 宣德 06

干支： 壬子 癸丑 甲寅 乙卯 丙辰 丁巳 戊午 己未 庚申 辛酉 壬戌 癸亥
 公元： 1432 1433 1434 1435 1436 1437 1438 1439 1440 1441 1442 1443
 明宣、英 宣德 07 宣德 08 宣德 09 宣德 10 正统 01 正统 02 正统 03 正统 04 正统 05 正统 06 正统 07 正统 08

干支： 甲子 乙丑 丙寅 丁卯 戊辰 己巳 庚午 辛未 壬申 癸酉 甲戌 乙亥
 公元： 1444 1445 1446 1447 1448 1449 1450 1451 1452 1453 1454 1455
 明英、代 正统 09 正统 10 正统 11 正统 12 正统 13 正统 14 景泰 01 景泰 02 景泰 03 景泰 04 景泰 05 景泰 06

干支： 丙子 丁丑 戊寅 己卯 庚辰 辛巳 壬午 癸未 甲申 乙酉 丙戌 丁亥
 公元： 1456 1457 1458 1459 1460 1461 1462 1463 1464 1465 1466 1467
 明代、宪 景泰 07 泰天顺 天顺 02 天顺 03 天顺 04 天顺 05 天顺 06 天顺 07 天顺 08 成化 01 成化 02 成化 03

干支： 戊子 己丑 庚寅 辛卯 壬辰 癸巳 甲午 乙未 丙申 丁酉 戊戌 己亥
 公元： 1468 1469 1470 1471 1472 1473 1474 1475 1476 1477 1478 1479
 明朝宪宗 成化 04 成化 05 成化 06 成化 07 成化 08 成化 09 成化 10 成化 11 成化 12 成化 13 成化 14 成化 15

干支： 庚子 辛丑 壬寅 癸卯 甲辰 乙巳 丙午 丁未 戊申 己酉 庚戌 辛亥
 公元： 1480 1481 1482 1483 1484 1485 1486 1487 1488 1489 1490 1491
 明宪、孝 成化 16 成化 17 成化 18 成化 19 成化 20 成化 21 成化 22 成化 23 弘治 01 弘治 02 弘治 03 弘治 04

干支： 壬子 癸丑 甲寅 乙卯 丙辰 丁巳 戊午 己未 庚申 辛酉 壬戌 癸亥
 公元： 1492 1493 1494 1495 1496 1497 1498 1499 1500 1501 1502 1503
 明朝孝宗 弘治 05 弘治 06 弘治 07 弘治 08 弘治 09 弘治 10 弘治 11 弘治 12 弘治 13 弘治 14 弘治 15 弘治 16

干支： 甲子 乙丑 丙寅 丁卯 戊辰 己巳 庚午 辛未 壬申 癸酉 甲戌 乙亥
 公元： 1504 1505 1506 1507 1508 1509 1510 1511 1512 1513 1514 1515
 明孝、武 弘治 17 弘治 18 正德 01 正德 02 正德 03 正德 04 正德 05 正德 06 正德 07 正德 08 正德 09 正德 10

干支： 丙子 丁丑 戊寅 己卯 庚辰 辛巳 壬午 癸未 甲申 乙酉 丙戌 丁亥
 公元： 1516 1517 1518 1519 1520 1521 1522 1523 1524 1525 1526 1527
 明武、世 正德 11 正德 12 正德 13 正德 14 正德 15 正德 16 嘉靖 01 嘉靖 02 嘉靖 03 嘉靖 04 嘉靖 05 嘉靖 06

干支： 戊子 己丑 庚寅 辛卯 壬辰 癸巳 甲午 乙未 丙申 丁酉 戊戌 己亥
 公元： 1528 1529 1530 1531 1532 1533 1534 1535 1536 1537 1538 1539
 明朝世宗 嘉靖 07 嘉靖 08 嘉靖 09 嘉靖 10 嘉靖 11 嘉靖 12 嘉靖 13 嘉靖 14 嘉靖 15 嘉靖 16 嘉靖 17 嘉靖 18

干支： 庚子 辛丑 壬寅 癸卯 甲辰 乙巳 丙午 丁未 戊申 己酉 庚戌 辛亥
 公元： 1540 1541 1542 1543 1544 1545 1546 1547 1548 1549 1550 1551
 明朝世宗 嘉靖 19 嘉靖 20 嘉靖 21 嘉靖 22 嘉靖 23 嘉靖 24 嘉靖 25 嘉靖 26 嘉靖 27 嘉靖 28 嘉靖 29 嘉靖 30

干支： 壬子 癸丑 甲寅 乙卯 丙辰 丁巳 戊午 己未 庚申 辛酉 壬戌 癸亥
 公元： 1552 1553 1554 1555 1556 1557 1558 1559 1560 1561 1562 1563
 明朝世宗 嘉靖 31 嘉靖 32 嘉靖 33 嘉靖 34 嘉靖 35 嘉靖 36 嘉靖 37 嘉靖 38 嘉靖 39 嘉靖 40 嘉靖 41 嘉靖 42

干支： 甲子 乙丑 丙寅 丁卯 戊辰 己巳 庚午 辛未 壬申 癸酉 甲戌 乙亥
 公元： 1564 1565 1566 1567 1568 1569 1570 1571 1572 1573 1574 1575
 明世穆神 嘉靖 43 嘉靖 44 嘉靖 45 隆庆 01 隆庆 02 隆庆 03 隆庆 04 隆庆 05 隆庆 06 万历 01 万历 02 万历 03

干支： 丙子 丁丑 戊寅 己卯 庚辰 辛巳 壬午 癸未 甲申 乙酉 丙戌 丁亥
 公元： 1576 1577 1578 1579 1580 1581 1582 1583 1584 1585 1586 1587
 明朝神宗 万历 04 万历 05 万历 06 万历 07 万历 08 万历 09 万历 10 万历 11 万历 12 万历 13 万历 14 万历 15

干支： 戊子 己丑 庚寅 辛卯 壬辰 癸巳 甲午 乙未 丙申 丁酉 戊戌 己亥
 公元： 1588 1589 1590 1591 1592 1593 1594 1595 1596 1597 1598 1599
 明朝神宗 万历 16 万历 17 万历 18 万历 19 万历 20 万历 21 万历 22 万历 23 万历 24 万历 25 万历 26 万历 27

第八编·附录·年表

干支:	庚子	辛丑	壬寅	癸卯	甲辰	乙巳	丙午	丁未	戊申	己酉	庚戌	辛亥
公元:	1600	1601	1602	1603	1604	1605	1606	1607	1608	1609	1610	1611
明朝神宗	万历 28	万历 29	万历 30	万历 31	万历 32	万历 33	万历 34	万历 35	万历 36	万历 37	万历 38	万历 39
干支:	壬子	癸丑	甲寅	乙卯	丙辰	丁巳	戊午	己未	庚申	辛酉	壬戌	癸亥
公元:	1612	1613	1614	1615	1616	1617	1618	1619	1620	1621	1622	1623
明神、熹	万历 40	万历 41	万历 42	万历 43	万历 44	万历 45	万历 46	万历 47	历泰昌	天启 01	天启 02	天启 03
干支:	甲子	乙丑	丙寅	丁卯	戊辰	己巳	庚午	辛未	壬申	癸酉	甲戌	乙亥
公元:	1624	1625	1626	1627	1628	1629	1630	1631	1632	1633	1634	1635
明熹、思	天启 04	天启 05	天启 06	天启 07	崇祯 01	崇祯 02	崇祯 03	崇祯 04	崇祯 05	崇祯 06	崇祯 07	崇祯 08
干支:	丙子	丁丑	戊寅	己卯	庚辰	辛巳	壬午	癸未	甲申	乙酉	丙戌	丁亥
公元:	1636	1637	1638	1639	1640	1641	1642	1643	1644	1645	1646	1647
明朝思宗	崇祯 09	崇祯 10	崇祯 11	崇祯 12	崇祯 13	崇祯 14	崇祯 15	崇祯 16	崇祯 17			
清朝世祖									顺治 01	顺治 02	顺治 03	顺治 04
干支:	戊子	己丑	庚寅	辛卯	壬辰	癸巳	甲午	乙未	丙申	丁酉	戊戌	己亥
公元:	1648	1649	1650	1651	1652	1653	1654	1655	1656	1657	1658	1659
清朝世祖	顺治 05	顺治 06	顺治 07	顺治 08	顺治 09	顺治 10	顺治 11	顺治 12	顺治 13	顺治 14	顺治 15	顺治 16
干支:	庚子	辛丑	壬寅	癸卯	甲辰	乙巳	丙午	丁未	戊申	己酉	庚戌	辛亥
公元:	1660	1661	1662	1663	1664	1665	1666	1667	1668	1669	1670	1671
清世、圣	顺治 17	顺治 18	康熙 01	康熙 02	康熙 03	康熙 04	康熙 05	康熙 06	康熙 07	康熙 08	康熙 09	康熙 10
干支:	壬子	癸丑	甲寅	乙卯	丙辰	丁巳	戊午	己未	庚申	辛酉	壬戌	癸亥
公元:	1672	1673	1674	1675	1676	1677	1678	1679	1680	1681	1682	1683
清朝圣祖	康熙 11	康熙 12	康熙 13	康熙 14	康熙 15	康熙 16	康熙 17	康熙 18	康熙 19	康熙 20	康熙 21	康熙 22
干支:	甲子	乙丑	丙寅	丁卯	戊辰	己巳	庚午	辛未	壬申	癸酉	甲戌	乙亥
公元:	1684	1685	1686	1687	1688	1689	1690	1691	1692	1693	1694	1695
清朝圣祖	康熙 23	康熙 24	康熙 25	康熙 26	康熙 27	康熙 28	康熙 29	康熙 30	康熙 31	康熙 32	康熙 33	康熙 34
干支:	丙子	丁丑	戊寅	己卯	庚辰	辛巳	壬午	癸未	甲申	乙酉	丙戌	丁亥
公元:	1696	1697	1698	1699	1700	1701	1702	1703	1704	1705	1706	1707
清朝圣祖	康熙 35	康熙 36	康熙 37	康熙 38	康熙 39	康熙 40	康熙 41	康熙 42	康熙 43	康熙 44	康熙 45	康熙 46
干支:	戊子	己丑	庚寅	辛卯	壬辰	癸巳	甲午	乙未	丙申	丁酉	戊戌	己亥
公元:	1708	1709	1710	1711	1712	1713	1714	1715	1716	1717	1718	1719
清朝圣祖	康熙 47	康熙 48	康熙 49	康熙 50	康熙 51	康熙 52	康熙 53	康熙 54	康熙 55	康熙 56	康熙 57	康熙 58
干支:	庚子	辛丑	壬寅	癸卯	甲辰	乙巳	丙午	丁未	戊申	己酉	庚戌	辛亥
公元:	1720	1721	1722	1723	1724	1725	1726	1727	1728	1729	1730	1731
清圣、宗	康熙 59	康熙 60	康熙 61	雍正 01	雍正 02	雍正 03	雍正 04	雍正 05	雍正 06	雍正 07	雍正 08	雍正 09
干支:	壬子	癸丑	甲寅	乙卯	丙辰	丁巳	戊午	己未	庚申	辛酉	壬戌	癸亥
公元:	1732	1733	1734	1735	1736	1737	1738	1739	1740	1741	1742	1743
清宗、高	雍正 10	雍正 11	雍正 12	雍正 13	乾隆 01	乾隆 02	乾隆 03	乾隆 04	乾隆 05	乾隆 06	乾隆 07	乾隆 08
干支:	甲子	乙丑	丙寅	丁卯	戊辰	己巳	庚午	辛未	壬申	癸酉	甲戌	乙亥
公元:	1744	1745	1746	1747	1748	1749	1750	1751	1752	1753	1754	1755
清朝高宗	乾隆 09	乾隆 10	乾隆 11	乾隆 12	乾隆 13	乾隆 14	乾隆 15	乾隆 16	乾隆 17	乾隆 18	乾隆 19	乾隆 20
干支:	丙子	丁丑	戊寅	己卯	庚辰	辛巳	壬午	癸未	甲申	乙酉	丙戌	丁亥
公元:	1756	1757	1758	1759	1760	1761	1762	1763	1764	1765	1766	1767
清朝高宗	乾隆 21	乾隆 22	乾隆 23	乾隆 24	乾隆 25	乾隆 26	乾隆 27	乾隆 28	乾隆 29	乾隆 30	乾隆 31	乾隆 32
干支:	戊子	己丑	庚寅	辛卯	壬辰	癸巳	甲午	乙未	丙申	丁酉	戊戌	己亥
公元:	1768	1769	1770	1771	1772	1773	1774	1775	1776	1777	1778	1779
清朝高宗	乾隆 33	乾隆 34	乾隆 35	乾隆 36	乾隆 37	乾隆 38	乾隆 39	乾隆 40	乾隆 41	乾隆 42	乾隆 43	乾隆 44

庐陵刘氏志

干支： 庚子 辛丑 壬寅 癸卯 甲辰 乙巳 丙午 丁未 戊甲 己酉 庚戌 辛亥
 公元： 1780 1781 1782 1783 1784 1785 1786 1787 1788 1789 1790 1791
 清朝高宗 乾隆 45 乾隆 46 乾隆 47 乾隆 48 乾隆 49 乾隆 50 乾隆 51 乾隆 52 乾隆 53 乾隆 54 乾隆 55 乾隆 56

干支： 壬子 癸丑 甲寅 乙卯 丙辰 丁巳 戊午 己未 庚申 辛酉 壬戌 癸亥
 公元： 1792 1793 1794 1795 1796 1797 1798 1799 1800 1801 1802 1803
 清高、仁 乾隆 57 乾隆 58 乾隆 59 乾隆 60 嘉庆 01 嘉庆 02 嘉庆 03 嘉庆 04 嘉庆 05 嘉庆 06 嘉庆 07 嘉庆 08

干支： 甲子 乙丑 丙寅 丁卯 戊辰 己巳 庚午 辛未 壬申 癸酉 甲戌 乙亥
 公元： 1804 1805 1806 1807 1808 1809 1810 1811 1812 1813 1814 1815
 清朝仁宗 嘉庆 09 嘉庆 10 嘉庆 11 嘉庆 12 嘉庆 13 嘉庆 14 嘉庆 15 嘉庆 16 嘉庆 17 嘉庆 18 嘉庆 19 嘉庆 20

干支： 丙子 丁丑 戊寅 己卯 庚辰 辛巳 壬午 癸未 甲申 乙酉 丙戌 丁亥
 公元： 1816 1817 1818 1819 1820 1821 1822 1823 1824 1825 1826 1827
 清仁、宣 嘉庆 21 嘉庆 22 嘉庆 23 嘉庆 24 嘉庆 25 道光 01 道光 02 道光 03 道光 04 道光 05 道光 06 道光 07

干支： 戊子 己丑 庚寅 辛卯 壬辰 癸巳 甲午 乙未 丙申 丁酉 戊戌 己亥
 公元： 1828 1829 1830 1831 1832 1833 1834 1835 1836 1837 1838 1839
 清朝宣宗 道光 08 道光 09 道光 10 道光 11 道光 12 道光 13 道光 14 道光 15 道光 16 道光 17 道光 18 道光 19

干支： 庚子 辛丑 壬寅 癸卯 甲辰 乙巳 丙午 丁未 戊申 己酉 庚戌 辛亥
 公元： 1840 1841 1842 1843 1844 1845 1846 1847 1848 1849 1850 1851
 清宣、文 道光 20 道光 21 道光 22 道光 23 道光 24 道光 25 道光 26 道光 27 道光 28 道光 29 道光 30 咸丰 01

干支： 壬子 癸丑 甲寅 乙卯 丙辰 丁巳 戊午 己未 庚申 辛酉 壬戌 癸亥
 公元： 1852 1853 1854 1855 1856 1857 1858 1859 1860 1861 1862 1863
 清文、穆 咸丰 02 咸丰 03 咸丰 04 咸丰 05 咸丰 06 咸丰 07 咸丰 08 咸丰 09 咸丰 10 咸丰 11 同治 01 同治 02

干支： 甲子 乙丑 丙寅 丁卯 戊辰 己巳 庚午 辛未 壬申 癸酉 甲戌 乙亥
 公元： 1864 1865 1866 1867 1868 1869 1870 1871 1872 1873 1874 1875
 清穆、德 同治 03 同治 04 同治 05 同治 06 同治 07 同治 08 同治 09 同治 10 同治 11 同治 12 同治 13 光绪 01

干支： 丙子 丁丑 戊寅 己卯 庚辰 辛巳 壬午 癸未 甲申 乙酉 丙戌 丁亥
 公元： 1876 1877 1878 1879 1880 1881 1882 1883 1884 1885 1886 1887
 清朝德宗 光绪 02 光绪 03 光绪 04 光绪 05 光绪 06 光绪 07 光绪 08 光绪 09 光绪 10 光绪 11 光绪 12 光绪 13

干支： 戊子 己丑 庚寅 辛卯 壬辰 癸巳 甲午 乙未 丙申 丁酉 戊戌 己亥
 公元： 1888 1889 1890 1891 1892 1893 1894 1895 1896 1897 1898 1899
 清朝德宗 光绪 14 光绪 15 光绪 16 光绪 17 光绪 18 光绪 19 光绪 20 光绪 21 光绪 22 光绪 23 光绪 24 光绪 25

干支： 庚子 辛丑 壬寅 癸卯 甲辰 乙巳 丙午 丁未 戊申 己酉 庚戌 辛亥
 公元： 1900 1901 1902 1903 1904 1905 1906 1907 1908 1909 1910 1911
 清德、溥 光绪 26 光绪 27 光绪 28 光绪 29 光绪 30 光绪 31 光绪 32 光绪 33 光绪 34 宣统 01 宣统 02 宣统 03

干支： 壬子 癸丑 甲寅 乙卯 丙辰 丁巳 戊午 己未 庚申 辛酉 壬戌 癸亥
 公元： 1912 1913 1914 1915 1916 1917 1918 1919 1920 1921 1922 1923
 中华民国 民国 01 民国 02 民国 03 民国 04 民国 05 民国 06 民国 07 民国 08 民国 09 民国 10 民国 11 民国 12

干支： 甲子 乙丑 丙寅 丁卯 戊辰 己巳 庚午 辛未 壬申 癸酉 甲戌 乙亥
 公元： 1924 1925 1926 1927 1928 1929 1930 1931 1932 1933 1934 1935
 中华民国 民国 13 民国 14 民国 15 民国 16 民国 17 民国 18 民国 19 民国 20 民国 21 民国 22 民国 23 民国 24

干支： 丙子 丁丑 戊寅 己卯 庚辰 辛巳 壬午 癸未 甲申 乙酉 丙戌 丁亥
 公元： 1936 1937 1938 1939 1940 1941 1942 1943 1944 1945 1946 1947
 中华民国 民国 25 民国 26 民国 27 民国 28 民国 29 民国 30 民国 31 民国 32 民国 33 民国 34 民国 35 民国 36

干支： 戊子 己丑 庚寅 辛卯 壬辰 癸巳 甲午 乙未 丙申 丁酉 戊戌 己亥
 公元： 1948 1949 1950 1951 1952 1953 1954 1955 1956 1957 1958 1959
 中华民国 民国 37 民国 38

中华人民共和国干支己丑 1949 年成立；以公元为纪年。 (刘传贤制表)

8.3. 辨识科举

8.3.1 五大概念初识科举

科举自隋代诞生，古代教育就围绕着科举考试为轴心运转。科举有功过，只为科举而读书却是古人的悲哀。明清科举分为地方考试、省级考试和中央考试，分别称院试、乡试、会试和殿试。科举考试中的常科是定期考试，除非朝廷发生重大变故，考试日期从不更改，考生届时自会作好应试准备。

止于1904年而延续长达1298年的科举已成历史，它对中国文化教育、社会习俗、心理思维，以及谱牒文化的深刻影响随处可见，有关词语还在现代口语与书面语中频繁出现。从根文化的角度来认识历史上的科举现象，很有必要。了解科举制，宜从秀才、监生、举人、进士与教职（教官）这五大概念入手。

一、秀才（庠生、生员、附生、增生、廪生、贡生）

地方考试称为“院试”。明清两代的考生无论年龄大小，首先参加入学考试，入学后称为秀才。秀才分三等，只有一等者可获得国家每月发给的粮食和银两，称为食饷（类似奖学金）。考生先后参加由知县主持的县试和由知府主持的府试，录取后再参加由中央派往各省的学道（或称学政、学台）主持的院试。院试录取者即成为所在地县学（州学或府学）的生员（分三级），初入学的称附学生员，逐步升为增广生员和廪膳生员，统称为秀才。

凡取得秀才资格的就可以不出公差和免纳田粮。生员长久不能考中举人，便逐步由附生升增生，由增生升廪生，由廪生选贡生。贡生分拔贡（每12年考选1次）、岁贡（每年选1次，按在学时间依次选补）、恩贡（无定期）、优贡（无定期）、副贡（每3年举选1次，在由乡试取得副榜的生员中选送）。

顾名思义，贡生即贡举到国子监成为太学生。实际上并不入监读书，只取得太学生的资格，一方面可以直接参加乡试，一方面可以通过“诠选”出任官职，主要担任地方学校的教官。

二、监生（举监、贡监、荫监、例监）

在国子监肄业的生徒之称。明清两代称在国子监读书的学生，或取得进国子监读书资格的人。明代监生分为四类：举监、贡监、

荫监、例监。举监是指参加京师会试落选举人，复由翰林院择优送入国子监学习者；贡监是府州县各学每年贡举一名生员到国子监学习；荫监是指三品官以上子弟或勋戚子弟入监读书的学生；例监是指因监生缺额或因国家财用不足，平民纳粟于官府后，特许其子弟入监学习者，故又称民生。清代可以用捐纳的办法取得这种称号。不在国子监读书、靠捐纳买得的称为捐监。

三、举人（解元、大挑）

省级考试称为“乡试”。秀才每年由学政考试一次，叫做“岁考”，其作用是督促学习。在大比之年的前一年，由学政主持举行“科考”。府、州、县学的生员科考成绩列为头等、二等和三等的前3名的，准予参加次年在省城举行的“乡试”。乡试逢子、午、卯、酉年举行。考试分3场，每场3日，例定八月初九日为第1场，试以《论语》文一，《大学》、《中庸》文一，《孟子》文一；五言八韵诗一首。十二日为第2场，试以五经文一。十五日为第3场，试以策问五道。三场皆先一日入场，后一日出场。乡试录取者称为举人，第一名举人称为解元。举人名额，各省不等，大省有百余名，中、小省七、八十名或四、五十名，向有定数，不能任意增减，大抵按一省人口、物产、财赋等确定。

四、进士（贡士、中式进士、会元、状元、榜眼、探花、翰林）

举人于中举第二年进京参加中央举行

的考试。中央考试的第一步为在礼部举行的“会试”，逢辰、戌、丑、未年的三月举行，共试3场，每场3日，3场的所试项目同样是四书文、五言八韵诗、五经文及策问。会试取中者称“贡士”或“中式进士”，第一名称“会元”。清代会试录取中式，并无定额，每科自百余名至二、三百名不等。

举人参加中央会试，考取进士的究属少数，多数落选，而且多数举人连考几次仍然不能及第。为了给这些人以出头之日，即在连续三次以上落榜的举人中进行挑选，授予官职。这一措施称为举人“大挑”。被挑的举人最高授知县，大部分担任地方学校教官。

会试后，于四月二十一日举行“殿试”。清初在天安门，后改在保和殿。凡贡士均参加殿试，试后根据成绩重新排列名次，并无黜落。殿试只考策问，策问答卷的起收以及中间的书写均有一定格式及字数限制，并且强调书法。书写的字体要求黑、大、圆、光，即字体方正、笔划光圆，墨色乌黑，当时称为“院体”或“馆阁体”。殿试评卷，主要看书法，对策内容及文笔反居其次。殿试只一天，贡士必须以大部分时间用于格式、计划字数及书写的筹划应对上。殿试依成绩分为三甲（三等），一甲三人称“赐进士及第”，二甲若干人为“赐进士出身”，三甲若干人为“赐同进士出身”。一甲第一名称“状元”如果乡试、会试、殿试均考取第一名（解元、会元、状元），俗称“连中三元”。一甲第二名称“榜眼”，第三名称“探花”；合称三鼎甲。殿试一甲三名立即授职，状元授翰林院修撰，榜眼、探花授翰林院编修。二甲第一名称“传胪”，二三甲进士再经由“朝考”，综合前后考试成

绩，择优选入翰林院为“庶吉士”，俗称翰林。余者分发各部担任主事（部员），或分外地任县官。

五、教职（学正、教谕、教授、训导；大挑、诠选）

清代地方学校各有正副教官两人。正者府学称教授，州学称学正，县学称教谕；副者统称训导。教官来源大体是知县改教、举人“大挑”与“诠选”。

清代规定，知县可改任府学教授。这种改教并不是因人而宜的调整，而是因知县年龄过大，或者庸懒工作不称职，以及体弱病残不能工作的才改任教职。

清代的举人“大挑”，开始规定必须连考3次不中才能参加挑选，以后规定必须连考6次，后来又改为4次。这样，落第举人至少要经过10余年才有被挑选的资格，但具备资格并不等于被选中，往往要候选若干次。选中后也不能立即赴任，还要在吏部挂号排队，等待分配，届时吏部抽签决定去向。这种分配方法叫做“诠选”。从清代诠选需待时日甚长，举人候选常常多达二、三十年，累计起来，一个考不上进士的举人，要经过三、四十年才能当上州学学正或县学教谕。

吏部的“诠选”也是教职的一项重要来源。生员当了贡生，就有了做官的资格。但官职不高，大多数当训导。一般说来，生员出贡费时很长，据估算，生员食饷30年，方得依次出贡，再加上长期“诠选”，当上训导多半已到花甲乃至古稀之年。

——节录自国家教科基金“十一五”教育课题报告（编号CTF060575）；
标题后加，增续前言。（刘传贤）

8.3.2 科举考试中榜概览

考生类别	考试名称	考点	主考官	考制	中榜名称
童生 儒童 文章	童试 1. (县试) 2. (府试) 3. (院试)	1. 县城 2. 府城 3. 学政驻地	县官、 府官、 省学政	三年二次 1. 二月 2. 四月	生员 (秀才; 诸生; 庠生)
生员 (秀才)	府试	府城	府学	每年一次	贡生 清称明经进士
贡生 官生 荫生 监生	乡试 (院试)	省城 京城 (贡院)	省学政 主考	三年 一次	举人 副榜举人 (副贡生)
举人 监生 (国子监)	会试 (礼部 试)	京城 (贡院)	朝廷 主考官 (总裁)	三年 一次	贡士 (中式进士)
贡士 (中式进士)	殿试 (御试) (廷试)	朝廷	皇帝	会试揭榜 后下一月	进士; 唐称明 经进士。 前三名: 状元、榜眼、探花

注解:

1. 入府、州、县学, 叫“入学”或“入泮”, 教官授月课并考核。
2. 童生考取生员(秀才)的第一名为“优元”或“优贡”。
3. 乡试第一称“解元”; 第二名称“亚元”。文举人称“文魁”, 武举人称“武魁”。
4. 会试第一称“会元”。唐宋会试因由尚书省礼部主持, 称“省试”, 考第一称“省元”。
5. 殿试一甲三名, 赐进士及第。第一为“状元”, 第二“榜眼”, 第三“探花”。二甲若干名, 赐进士出身。二甲第一称“传胪”。三甲若干名, 赐同进士出身。

(刘传贤)



8.3.3 庠序名词例释

1. **学校** 古代的学校，殷代叫庠，周代叫序；起源于奴隶制社会。开始出现时，往往兼作习射与养老的场所。夏朝时的学校按其级别的高下分别称之为“学”、“东序”、“西序”和“校”。商朝将这四种学校的名称改为“学”、“右学”、“左学”和“序”。西周时较高一级的学校，在王府内就有五所，分别称之为“辟雍”、“成均”、“上庠”、“东庠”、“瞽宗”。其中“辟雍”居中而又最尊。在诸侯各国则有称之为“泮宫”的学校。《周礼》中称：“百里之内二十五家为一闾，同共一巷，巷首有门，门边有塾。”这种学校叫做“家塾”，为当时最低一级的学校。比“家塾”高一级的学校叫做“序”，每500家设一“序”。到了汉代，最高一级的学校称为“太学”，在下的学校有“东学”、“南学”、“西学”、“北学”等。魏晋南北朝时，“太学”又称为“国子学”；北齐时则将其称做“国子寺”。至隋代，隋炀帝将“国子寺”改叫“国子监”。此后，“国子监”之称一直沿用至明清两朝。但后来被称为“国子监”的，已非以前性质的学校，而是一种实施教育管理的部门，至于各类学校则分别称之为“书院”、“书堂”、“私塾”等等。清末兴办近代学校，1902年称为“学堂”；1912年学制改称“学校”。

2. **官学** 中国历代各级官府所办的学校。西周的国学、乡学，汉代的太学、州郡学，唐宋以后的太学、国子学（监）、府州县学，元代以后的社学，都属官学。

3. **国学** 西周设于王城及诸侯国都的大学。源于三代，夏曰校，殷曰序，周曰庠。国学根据学生入学的年龄和程度的高下，分为大学与小学两级，教育内容为礼、乐、射、御、书、数，合称六艺。小学以书、数为主；大学以礼、乐、射、御为主。大学又有“辟雍”、“东序”、“成均”、“上庠”、“瞽宗”五院。为天子所设者曰“辟雍”、为诸侯所设者曰“宫”。

4. **乡学** 古代的地方学校。源于西周。《礼记·学记》：“古之教者，家有塾，党有

庠，术有序。”郑玄注：“术当为遂，声之误也。”

周制，离都城百里以内的地方曰“乡”，百里以外曰“遂”。故塾、庠、序均为周代乡学之称。

5. **私塾** 旧时私学的一种。有塾师自设的学馆，有富裕或重教人家设立的家塾，也有以祠堂、庙宇的地租收入或私人捐款兴办的义塾。每个私塾一般只有一个塾师，以个别形式教习，教材及学习年限没有定规。私塾在清代比较盛行。

6. **私学** 历代私人办的学校。西周学在官府，春秋时期私学勃然兴起，孔子是兴办私学的始祖。至战国时期，私学代替了官学，各学派置学馆兴学论战，尤以儒墨两派的学馆规模为大。秦以后，私学与官学并行，成为中国古代社会学校制度的重要组成部分。

7. **太学** 古代官办最高学府。西周已有太学之名。所谓“帝入太学，承师问道”（《大戴记·保傅》）。汉武帝时，董仲舒建议说：“养士之大者，莫大乎太学，太学者贤之士所关也，教化之本原也，臣愿陛下兴太学，置明师以养天下之士。”（《汉书·董仲舒传》）元朔五年（前124年）设五经博士，弟子五十人，为西汉建太学之始。东汉太学大为发展。顺帝时有二百四十房，一千八百五十室。质帝时，太学生达三万人。魏晋到明清，或设太学，或设国子学（监），或两者同时设立，名称不一，制度亦有变化，但均为传授儒家经典的最高学府；忽视自然科学的传授。

8. **庠序** 古代地方学校。《礼记·学记》：“党有庠，术有序。”郑玄注：“术当为遂，声之误也。”孔颖达疏：“党，谓周礼五百家也；庠，学名也，于党中以学，教间中所升者也。”周制，都城以外百里之内的地区称“乡”，百里以外的地区称“遂”。后人通释庠、序为乡学（地方学校）。也以庠、序来概称学校或教育事业。

9. **国子学（监）** 中央一级最高学府。晋武帝咸宁二年（276年）始设。咸宁四年，

置国子祭酒、博士各一人，助教十五人，以教生徒。从此国子学与太学并立。南北朝时，或设国子学，或设太学，或两者同设。北齐改名为国子寺。隋改名为国子监。唐宋承袭隋制。元代设国子学、蒙古国子学、回回国子学，也分别称国子监。明清时期，国子监还兼有教育管理机构的职能。光绪三十一年（1905年）设学部，国子监废止。国子学（监）的学生称国子生或监生。监生业满多数参加科举入仕；亦有部分以积分法或历事法直接授予官职。

10. 诸生 古代成为生员的方式方法不一，因此生员名称有多种多级的。府、州、县学的生员分四等：附生、增生、廩生、贡生，以诸生统称。初进学的秀才称附生，经过岁考、科考成绩优异者，才可以升为增生

或廩生。廩生是成绩最好的生员，名额有限，享受公家生活补助以银米的待遇。

11. 太学生与贡生 由诸生升入京师国子监称做太学生、贡生。明贡生有岁贡、选贡、恩贡、纳贡；清贡生有岁贡、拔贡、副贡、恩贡、例贡。其中纳贡、例贡不是靠读书考试取得，而是靠出钱捐纳买得。

12. 上舍 宋代太学分外舍、内舍、上舍，合称三舍。学生可按一定的年限与条件依次递升。见《宋史·选举志三》。明清因以“上舍”为监生的代称。可直接选拔为官，进入仕途。

13. 食饩 官府对于优等生员（秀才）每月发给粮食和银两称食饩，类似对于学习优异的奖学金。

8.3.4 科举名词例释

1. 科举之兴 隋炀帝大业二年（606）正式设置“进士科”。参加进士考试的贡士都要熟练背诵《论语》、《孟子》、《书经》、《礼经》、《左传》等书籍，总字数超过40万字。中国科举制萌发于魏晋，创始于隋，成型于唐，完备于宋，延续至元、明、清。据《文献通考》与《登科记考》，唐代290年间，共开科取士266榜，取进士6603人，平均每榜25人。据《宋登科记考》，宋代科举进士为历朝之最，共取11万余名，现知名者仅4万余。元代不太重视科举，近百年间开科取士16次，共取进士1139人。在北京国子监博物馆仍矗立有元、明、清三代51624名进士姓名的198座石碑。而历代科考出状元仅1000人左右。有姓名可考的文状元606人，武状元171人，合计777人，连中三元（解元、会元、状元）者只有15人。

2. 科举废除 清光绪三十年（1904）举行最后一科考试，次年清廷推行学校教育，科举考试前后经历1298年。

3. 科举制度 从隋朝开始，历代皇朝设科考试选拔官吏，由分科取士得名。汉代已有考试取士之法，但系临时措施，并未形成定制。两晋时期，也对所举孝廉、秀才采取

一律考试的方法，所谓“孝廉试经，秀才试策”，上述取士之法都是古代科举之先声。隋文帝废除当时已为世家大族所垄断的九品中正制，于开皇七年（587）设志行修谨、清平幹济两科。隋炀帝大业二年（606）正式设置“进士科”，实行以试策取士。唐代于进士科外复置秀才、明经、明法、明书、明算诸科，又有一史、三史、开元礼、童子、道举等科。武则天亲行殿试，并增设武科。宋以后各朝科举制仅有进士科。应考者有国子监和州县学馆的生徒，也有不在学册而属民间向州、县报名的“乡贡”。地方的乡贡须经州考合格，才可举送朝廷。应考者集中在明经和进士两科。明经考试着重儒家经典的记诵，先“帖经”，后口试经问大义十条。进士着重诗赋和时务策。常举是取得出身资格的考试，考中后，还经过吏部考试，才能正式任官。制举也称制科或特科，由皇帝临时定名目，下令考试。宋后科举均用经义取士。明清以《四书》、《五经》的文句为题，规定文章的格式为八股文，解释的标准化依据是遵行宋代朱熹的《四书集注》。

4. 童子科 唐宋特设的考试科目。唐制十岁以下能通一经，诸如《孝经》、《论语》

的儿童可以参加此科考试。能背诵十卷的可以授官，通七者予以出身。宋制十五岁以下能通经、作诗赋者，应试后给予出身并授官。

5. 明经 唐代科举科目之一。主要试其经义记诵。宋改以经义论策试进士，明经科废。清代用明经来别称贡士。

6. 博学宏词科 科举考试的一种名目。考选学问渊博、文辞清丽的秀士。

7. 孝廉方正科 清代特设制科之一。雍正元年（1723年），诏各省每府州县卫各举孝廉方正，赐六品服备用。以后遇皇帝即位，即荐举一次。乾隆五年（1740年），定荐举后赴礼部验看考试，授以知县等官。

8. 武科 即武举，科举制度中专为选拔武官而设立的科目。1904年废。

9. 春闱 闱即考场。唐科举礼部考试定在春夏之间举行，叫做春闱。明清会试也在春季举行，故称会试为春闱。

10. 秋闱 明清两代科举乡试在八月举行，故称秋闱。

11. 大比之年 明清的科举每三年举行一次，乡试（省试）定为每逢子、午、卯、酉的年份，叫做大比之年。

12. 两榜 指明清科举取士分为正、副两榜。正式录取的，名列正榜；在正榜之外，另取若干人，名列副榜。

13. 主考 明清科举主持乡试、会试的官员。乡试二人，会试四人。

14. 童生试 明清两代取得生员（秀才）资格的入学考试。简称童试，亦称小考、小试。应考者无论年龄大小、均称童生，或称儒童、文童。包括县、府（直隶州、厅试）和院试三个阶段。三年考试两次，丑、未、辰、戌年叫岁考，寅、申、巳、亥年叫科考。

15. 县试 明清童试第一阶段的考试。应试童生至本县礼房报名，试期多在二月。分四场或五场举行。依名次前后录取，将其名单送县儒学署备案，取得参加上一级府试的资格。

16. 府试 明清童试第二阶段的考试。经县试录取的童生得参加管辖该县的府（直隶州、厅）的考试。试期多在四月举行。考试录取以后，取得参加院试的资格。

17. 院试 清代由各省学政主持的考试，也是童生试的最高阶段。因为主持考试的学政称提督学院，所以叫做院试。又因为过去的学政叫提学道，所以也称为道试。经府试录取的童生可以参加院试。院试分为二场进行，录取者就是生员，俗称“秀才”。送入府、县学叫做“入学”，也叫“入泮”，授领教官的月课与考校。

18. 岁考 明清时督学使者（学政）对所属府、州、县已入学生员的考试称岁考，也叫岁试。凡府、州、县学的生员、廪生、增生、附生都必须参加考试。依其文字与学力的优劣，或赏或罚或黜革。

19. 科考 亦称科试。清代每届乡试前一年，各省学政巡回所属府、州、县举行的考试。凡科考一二等和三等前十名，准予参加本省乡试。今世又作科举考试的简称。

20. 录科 清代凡科考未录取或因故未参加科考者，以及在籍的监生、贡生等，由学政主持考试，名列前茅者可参加省乡试。属科考的补考性质。

21. 录遗 清代秀才（生员）凡参加科考和录科未取者，或因故未参加者，还可以在乡试前再补考一次，录取者即可参加乡试。

22. 乡试 明清两代每三年在各省城（包括京城）举行的考试。每逢子、午、卯、酉年为正科。应试资格为：府、州、县学的生员获得岁科考及格者；儒子之未仕者；以及官之未入流者（九品十八级之外），由有关的官府选送应试。

23. 正榜 乡试考后正式发榜之称谓。正榜所取的是本科中式举人，第一名称解元。

24. 副榜 乡试后公布正榜之外，还取中副榜举人若干名，为“副贡生”，依照每正榜五名取副榜一名的比例，可不应岁科试而径应乡试。

25. 恩科 遇庆典加科，亦即常规乡试之外朝廷因特殊原因由皇帝恩准而临时增加的一次科考。应试资格同正科。

26. 会试 明清两代每三年一次在京城举行的考试。各省的举人以及国子监的监生

皆可应考。每逢辰、戌、丑、未年为正科。若乡试有恩科，则次年举行会试，叫做会试恩科。

27. 贡士 会试中式者称为贡士，也叫中式进士，其名额以300名为常。第一名称会元。会试揭榜称“杏榜”，中榜者为中式进士，须于下月参加殿试。殿试发“甲榜”又称“金榜”，中榜者为赐出身为进士。习惯上会试考中者即“杏榜”有名，即可称为进士。

28. 会元 举人以及国子监生每三年一次在京城举行的会试为所录取的300名贡士（中式进士）中第一名。

29. 殿试 亦名廷试。皇帝对会试录取的贡士在殿廷上亲发策问的考试。明清两代，乡试之后，集中于京师会试，会试中式的贡士再行殿试，以定甲第。一甲三名，赐进士及第，第一名称状元，第二、三名称榜眼和探花。二甲若干名，赐进士出身，第一名称传胪。三甲若干名，赐同进士出身。

30. 朝考 清代进士经过殿试，取得出身以后，由礼部按名次送翰林院掌院学士，奏请皇帝，再试保和殿，称为朝考。殿试进士一甲3人分授翰林院撰修、编修；按朝考名次再择优任编修、检讨、庶吉士，余者授各部主事、中书，有些是外派任知县、知州。

31. 庶吉士 殿试之后举行保和殿朝考，再定名次，并结合殿试排名，由皇帝分别授职。朝考优等前列者用为庶吉士，次者分别用为六部主事、内阁中书和知县等职。

32. 茂才 秀才的别称。东汉避光武帝（刘秀）讳，改称茂才。隋唐时，与明经、进士并立科目。后渐废此科。宋代凡应举者都称秀才。明清两代时秀才成为府、州、县学生员的专称。

33. 生员 也叫诸生。唐代国学及州、县学规定学生员额，故称生员。明清时，凡经本省各级考试取入府、州、县学的，均为生员，民间称秀才。按规制接受本地教官的监督和考核。

34. 庠生 庠是古代学校之名。科举制中，府、州、县学的生员别称庠生。

35. 廪生 科举制度中生员名目之一。

明洪武二年（1369年）令府、州、县设置学校，其额为：府学生员四十人，州学生员三十人，县学生员二十人，每人给廪米六斗，以补助其生活。额内者为廪膳生员，即廪生。清沿明制，但须经岁科两考前列一等者才能得廪生名义，成为资历较深的生员。其名额和待遇，视府、州、县大小而异。

36. 廪保 童生应试入学，须托廪生具保，担保确认其无身家不清或冒名顶替等情状。

37. 增生 科举制度中生员名目之一。明代按府、州、县学规定的生员名额，每月给廪膳，于正额之外，再入学者为增广生员，即增生。清制，生员岁科两试在一等前列者，方能补为增生或廪生，名额皆有一定。廪生有廪米，享有具保童生入学权，增生无，所以增生的地位次于廪生。

38. 附生 科举制度中生员名目之一。明英宗正统元年（1436）在廪生、增生名额之外又增取，附于诸生之末，叫做附学生员，简称附生。

39. 贡生 明清府、州、县学的生员，凡已考选升入国子监肄业的称为贡生。意思是以人才贡献给皇帝。明清两代贡生有不同的名目。明代有岁贡、选贡、恩贡和纳贡；清代有恩贡、拔贡、副贡、岁贡、优贡和例贡。贡生清称明经进士，经过专门考试可以直接当官，不一定要参加乡试和会试。

40. 拔贡 清代科举制度中贡入国子监的生员之一种。初定六年选贡一次，乾隆中改为十二年一次，每府学二名，州、县学各一名，由各省学政在生员中考选，保送入京，作为拔贡生。再经朝考合格，可以充任京官、知县或任教职。

41. 优贡 清制，各省学政（学宪）三年任满，根据府、州、县教官选定在庠生员中文行俱优者的上报名额，会同总督、巡抚进行“三院会试”，按定额列名录取优秀者入国子监学习，选中的生员叫优贡。但通过“三院会试”的学政考试后，还要到京城参加廷试合格，方予认可。

42. 副贡 副榜录取的贡生。明嘉靖年间，乡试始行副榜，即在正取之外，另取若

干名。名在副榜的，准作贡生，称为副贡。虽不能和举人同赴会试，但下科仍然可应乡试。清沿明制，也有乡试列于录取名额以外的备取副榜，直接进入国子监肄业，叫做副贡。

43. 岁贡 明清时，每年或二至三年从各府、州、县学中选送廩生升入国子监肄业，称为岁贡。因挨次升贡，又称挨贡。

44. 恩贡 明清贡入国子监肄业的生员之一种。明清科举制度规定，凡遇皇帝登极或其他庆典颁布“恩诏”之年，除岁贡之外，加选一次，称为恩贡。清代特许“先贤”后人入国子监学习，也叫恩贡。

45. 乡贡 隋炀帝大业二年（606）设置“进士科”，以试策取士，应试者先由州郡考试及格而后贡之于朝，称为“乡贡”。唐代科举取士，出自学馆的称“生徒”，出自州县的称“乡贡”。

46. 五贡 贡生又分为拔贡、恩贡、副贡、岁贡、优贡，这五贡为正途资格出身，以岁贡人数居多。

47. 例贡 通过纳捐取得的贡生。《辞海·例贡》条目载“授例捐纳的”，“不算正途。”增贡、附贡、廩贡、荫贡、功贡等名称均为纳捐取得。

48. 旗杆石 民间对取得进士、举人，乃至岁贡生都有在祠堂前立旗杆石的风俗，以示彰显。进士的旗杆碣牌石为平顶，寓意达到最高的水平；举人的旗杆碣牌石为单尖顶，寓意为拔尖；岁贡等的旗杆碣牌石多为笔架山顶，寓意还在努力争取，拔尖俟后可期。

49. 岁进士 实为“岁贡（生）”，在民间成为一种雅化岁贡的别称。《四库全书·正字通·进士》载：“乡试中式曰乡进士，岁贡曰岁进士。”而在民间又有“雍进士”之称。“岁贡”之名，源于明初“各学（各地府、州、县学）岁贡一人”。后来因州、县学规模不同所贡人数有了差别，但“岁贡”之名已经定型。

50. 乡进士 原为选用人才之意。唐宋各地乡贡入京应试者通称为举人。明清专称乡试登第者为举人。民间所谓的“乡进士”

即是举人。

51. 解试 又称州试，科举时代唐宋在州府举行的考试，亦即相当于后来明清时代的乡试，是科举考试程序中的第一级。唐及五代分解试（地方考试）与省试（京师考试）。宋太祖开宝六年（973）创立殿试，遂成“解试”、“省试”与“殿试”三级考试制，并为后世所沿袭。元明清各代，改称为“乡试”、“会试”与“殿试”。

52. 解元 乡试第一名。宋称解头。

53. 会元 举人会试中式第一名。

54. 及第 指科举应试中选。明清进士殿试，一甲三名都赐进士及第，其余的叫赐进士出身或赐同进士出身。

55. 状元 科举考试名列第一者为元。唐制，举人赴京应礼部考试都须投状，因而称进士科及第的第一名为状元，也叫状头，别称鼎元。明清会试以后，贡士须行殿试，以策论决定高下，然后唱名、赐第、放榜，分三甲取士。一甲三名，第一名为状元，第二名为榜眼，第三名为探花；状元、榜眼、探花这前三名，总称鼎甲。

56. 榜眼 殿试一甲第二名。其称始于北宋初年，当时殿试第二、三名都称为榜眼，意指榜中之双眼。明清定制，专指殿试一甲第二名为榜眼。

57. 探花 科举考试中殿试一甲第三名。南宋以后为专称。

58. 传胪 明清进士二甲第一名，即全部公榜考生中的第四名。

59. 连中三元 科举考试以名列第一者为“元”，凡在乡、会、殿三试中都是名列第一。据考，始自隋代的科举考试以来，仅有15人获此殊荣。

60. 江南贡院 始建于宋乾道四年（1168），是现存古代规模最大的科举考场，占地超过30余万平方米，又称南京贡院、健康贡院。位于南京市秦淮区南京夫子庙学宫东侧。原址现辟有江南贡院历史陈列馆，是我国第一座以反映科举制为主题的专业博物馆。

8.4 职官名词例释

8.4.1 古代官员职衔五大类

古代标识官员的地位与勋绩，除授予有实职的官衔外，往往还授予一系列荣誉虚衔。古代官员署名时通常把实职官衔和一系列荣誉虚衔罗列于姓名之前，其种种品级官阶及其称谓，基本上分为五大类：

①**品** 区别官员级别高低，起源于曹魏时期“九品中正”制。当时士人按才能分别评定为9等，以备选用，称“九品”，后来在职官员的尊卑也分9个等级，亦称九品。北魏时期又进行了更细致的区分，把每品分为正与从，第四品以下的正与从又各分上与下，把最初的9个等级发展成30个等级。其排列顺序为：正一品、从一品、正二品、从二品、正三品、从三品、正四品上、正四品下、从四品上、从四品下……正九品上、正九品下、从九品上、从九品下。这种区分，隋唐以后各代仍沿用，直至清末始废，只是各代略有差异。唐、宋时期的武职，从第三品起分上、下，形成武职32个等级。隋代和清代只保留九品之中分正与从的办法，正与从不再分上下，且文职与武职相同，形成整齐划一的从正一品到从九品的18个品级。金代较为特殊，把第三品到第五品的正与从各分为上、中、下三级，形成42个品级。元、明两代与金代基本相似。官员的品级与实任官职一般都相互对应。以清代为例，内阁大学士为正一品，六部尚书或总督为从一品，各省巡抚为正二品，布政使为从二品，知府为从四品，直隶州知州为正五品，知县为正七品，县丞为正八品，主簿为正九品，典史为从九品。在皇权时代，只有九品之内的官员才称“官”，也称“流内”，九品以外的办事人员称“吏”，也称“流外”或“未入流”。

②**阶** 是一种无实职实权，专门用作标明官员品级高低的荣誉称号。在我国古代职官制度中，每一个品级都有一个相应的称号相匹配，统称“品阶”。例

如清文阶官正一品称**光禄大夫**，从一品称**荣禄大夫**，正二品称**资政大夫**，从二品称**通奉大夫**等。品阶之名称始于唐代，各代沿用，至清末始废，只是各代的名称略有差异。古人对品阶称号十分重视，在泰山现存的碑文中，其名款之前常常冠以“某某大夫”、“某某郎”等品阶称号，以示荣耀。

③**勋** 属于无实职的荣誉虚衔，始于唐代。唐代除了规定了一套品阶名称外，又利用过去的散官虚衔搞了一套专为授予有功勋僚的荣誉虚衔，称为“勋”，受勋者称“勋官”。北周时，本以勋奖励作战有功的战士，后渐及朝官。至唐始定制，共12级，称“十二转”。其名称顺序是：上柱国、柱国、上护军、护军、上轻车都尉、轻车都尉、上骑都尉、骑都尉、骁骑尉、飞骑尉、云骑尉、武骑尉。最低的武骑尉称第一转，最高的上柱国称十二转。《木兰诗》所称“策勋十二转”，即授木兰为上柱国的意思，是级别最高的勋官。唐以后的五代及宋、金、元各代，皆沿袭了唐代的勋官制度，其名称也基本相同。明代把勋官分为文勋与武勋，武勋分十二转，其名称与唐代同。文勋分十转，名称顺序为：左柱国、右柱国、正治上卿、正治卿、资治尹、资治少尹、赞治尹、赞治少尹、修正庶尹、协正庶尹。勋官的十二转，相当于阶官的正二品至从七品。清代废除勋官制度，把勋与爵合而为一。

④**爵** 爵即爵位，属无实职的荣誉虚衔。在所有表示官员地位高低的虚衔中，爵的起源最早。《礼记·王制》：“王者之制禄爵，公、侯、伯、子、男，凡五等。”郑注：“禄，所受食；爵，秩

次也。”可见“爵”就是贵族官僚的等级。现在可以确知的最早的爵位等级，出于战国时的秦国。商鞅变法时，把过去的爵位加以整理，明确规定为二十级，由二十级至一级分别是：彻侯、关内侯、大庶长、驷车庶长、大上造、少上造、右更、中更、左更、右庶长、左庶长、五大夫、公乘、公大夫、官大夫、大夫、不更、簪袅、上造、公士。其中第一级至第八级为民爵，第九级至第二十级才是官爵。秦始皇封泰山松为“五大夫”，即秦爵的第九级，为官爵之最低级。汉代的爵位只有王、侯两级。魏晋南北朝时期又恢复公、侯、伯、子、男五等爵位，并沿用了汉代的县侯、亭侯等名称。隋唐时的爵位分八等，同汉代一样，只有皇子才能封王；异姓功臣只能封公、侯、伯、子、男五等爵位。给予爵位以后，一般不增加物质待遇，只有在爵位之后再加上“食实封若干户”，才有一定的收入。五代、宋、金、元时期的爵位基本如唐制。清代的爵位分两个系统，一是皇族的爵级，分十等；二是皇族以外的爵级，分为九等。

⑤**公与孤** 即“三公”与“三孤”，是我国古代最高荣誉虚衔。三公，起源很早。据载周代就有两种三公：一是太师、太傅、太保，一是司马、司徒、司

空。周代的三公是否就是后来所称的“三公”还不能断定。“三公”之制直到西汉才真正明确，以朝中执政三巨头丞相、太尉、御使大夫，或大司徒、大司马、大司空为三公，而以太师、太傅、太保作为三公的虚衔。自此以后，太师、太傅、太保一直作为最高荣誉虚衔，直到明清。三孤，即少师、少傅、少保，合称“三少”，起源于汉代。《通典》解释为：“孤，特也，言卑于公，尊于卿。”可知三孤是仅次于三公的荣誉虚衔。西晋以后，又把汉代的太子太傅、太子少傅的官职发展为太子太师、太子太傅、太子太保和太子少师、太子少傅、太子少保六种荣誉虚衔，统称“东宫六傅”。此后的北魏、北齐及隋唐以后各代相沿不变。这样自隋唐以来，我国历代都有公孤系列的12种荣誉虚衔。这些虚衔无实职，无官属，无定员，只作为高级官员的加衔。其中地位最低的是太子少师、太子少傅、太子少保，相当于正二品。但无论何种高官，包括正一品大员，初次加公孤衔，一般仍需从东宫六傅的最低衔开始。由于太子称东宫，故“东宫六傅”又称“宫衔”，太子太保称宫保。清代一概对加宫衔的官员均称宫保，例如，光绪年间四川总督丁宝桢称为“丁宫保”即是。

8.4.2 古代部分职官与品级

为方便查阅，所选谱牒常见职官名，悉遵中华书局1965年重印清代黄本骥所著《历代职官表》，收录时按首字笔划为序排列。

1. **千总** 明清为正六品武官。

2. **大理寺** 与刑部、都察院为三法司。下设左右寺丞、左右评事及堂评事。

3. **大理寺卿** 为正三品。

4. **大学士** 学士，本为掌文学著作之官，由宰相兼领者称大学士。宋代学士中资望特高的，加大字。明代，则例置大学士若干人，替皇帝批答奏章，商承政务。官阶五品，兼任尚书、侍郎，加官至一品，成为事实上的宰相。一般称为辅臣，俗称阁老。清

代大学士官阶为正一品，一般以授大学士（或协办大学士）为拜相。以中堂为称呼。

5. **子** 古代之五等爵，子居伯之下，男之上。清代自子以上均叙为一品。

6. **工部尚书** 工部尚书属尚书中资历最浅的职官，后世多以大司空为工部尚书的通称。

7. **门下省** 与中书省（掌决策）同为朝廷之最高办事机构。

8. **广威将军** 明沿元代武阶官之制，为

正四品加授之阶。金为正五品上阶。

9. 中大夫 唐、宋用作从四品下之文阶官。元升为从三品，明为从三品升授之阶。

10. 中书令 即为宰相。中书令为中书省的长官，与门下省的侍中，尚书省的尚书令及仆射同称三省长官。在体制上中书省是决策机构，所以中书令更是政务的本源。

11. 中奉大夫 宋代文阶官，正四品，元升为从二品，明为从二品初授之阶。

12. 中散大夫 与汉之太中大夫、中大夫为一类。唐、宋用作正五品上之文阶官。

13. 中顺大夫 元为正四品，明为正四品初授之阶。

14. 中宪大夫 元为正四品，明为正四品升授之阶，清正四品概为中宪大夫。

15. 中议大夫 金代文阶官之制，从五品上曰中议大夫，元升为正四品，明为正四品加授之阶。

16. 中书省左右丞相 或相国，为丞相之副。洪武十二年后不再有丞相、平章、参政等名称。

17. 内阁学士 清代在内阁大学士之下，掌传达正式诏命及章奏，例兼礼部侍郎衔，为从二品官。

18. 内史 晋代与五代十国时的地方行政长官，郡内史相当于郡太守。

19. 五城兵马司 元设大都路兵马都指挥使司，设都指挥使、副指挥使为主官，为六至七品衔。

20. 公 周代定公、侯、伯、子、男五等之封，后世相承，多以公为王以下最高之爵号。唐、宋之制有国公、郡公、开国郡公、开国县公之等级，所食之邑自三千户至一千五百户不等，然亦仅虚名。

21. 给事中 明制，设都给事中一人，左右给事中各一人，为正、从七品官，清制给事中秩为正五品。

22. 太保 居太傅之下，与太师、太傅合称三师。

23. 太宰 古官名，百官之长，宋徽宗时改尚书左仆射为太宰，右仆射为少宰，旋复旧。通称吏部尚书为太宰。

24. 太师 古代所谓三公，有谓为司徒、

司马、司空者，亦有谓为太师、太傅、太保者。后世往往兼用二说，而稍加分别，如唐代则以太尉、司徒、司空为三公，而太师、太傅、太保为三师。仅为优待大臣之荣衔，并无职事。历代均以太师为最高荣典，宋代三师为宰相、亲王之加官，三师皆是一品官。又，师、傅、保本古代天子或太子左右最亲近之人，负有辅导之责，据《大戴礼记》，师是传授知识的，傅是监督其行动的，保是照管其身体的，亦即分别负责君主智育、德育、体育之人。

25. 太尉 秦为全国最高军事长官，与掌政务的丞相，掌监察的御史大夫共同负责国务。

26. 太傅 居太师之下，太保之上，合称三师。

27. 太常寺 为卿寺之一。掌宗庙祭祀之事。太常寺卿阶为正三品，故在卿寺中地位仅次于大理寺。

28. 太仆寺 唐太仆寺掌廐牧舆辇之政。唐高宗及武则天时曾改太仆寺为司驭寺及司仆寺，旋复旧。

29. 太子太师 太子太傅、太子太保、太子少师、太子少傅、太子少保，隋、唐以后多仅为加官赠官，统称东宫三师三少，或称东宫六傅。清制太子太师至太保均列从一品，大臣多以庆典得之。

30. 太子少师 历代以太子少师、太子少傅、太子少保为东宫三少，多仅为虚衔，作为大臣之荣典。

31. 太中大夫 汉代太中大夫为掌论议之官，唐宋用作从四品上之文阶官，元升为从三品，明为从三品加授之阶。

32. 太常寺卿 以卿及少卿为主官。卿为正三品，少卿为正四品。

33. 太仆寺卿 唐制太仆寺卿一人从三品，少卿二人从四品。清制卿亦从三品，少卿正四品。后世以同卿为太仆寺卿的别称。

34. 少尹 唐制州之升为府者，其刺史称府尹，下设少尹二人，掌贰府州之事。府尹从三品，少尹从四品。

35. 户部侍郎 清代以右侍郎兼管钱粮法堂事务。

36. 户部尚书 是户部的最高长官，在唐代一度改称地官尚书及司元太常伯，不久复旧。唐代掌财赋之专官，在户部尚书以外的，有转运使、监铁使、度支盐铁转运使等。

37. 文林郎 从九品上曰文林郎，金升为正八品，元升为正七品，明为正七品升授之阶。清制正七品概为文林郎，惟吏员出身者称宣德郎。

38. 文渊阁校理 清制以翰林院侍读、侍讲、编修、检讨并詹事府所属洗马、中允、赞善及科甲出身之内阁侍读兼充文渊阁校理，掌阁中书籍注册点验。

39. 长史 其职务等於丞相府中之秘书长，亦即最高政务机关中事务主官。将军幕府中亦有长史，为幕僚长。边郡有长史，以太守佐官身份，出领边防军事长官。

40. 从仕郎 金代文阶官之制，从八品下曰从仕郎。

41. 开府仪同三司 汉魏之间始有开府仪同三司之号。三司即太尉、司徒、司空。三司皆有官属，开府仪同三司者谓与三司体制待遇相同，亦有官属，乃大臣之加衔，其本身必另有其他职务。唐、宋至元乃以开府仪同三司为最高级之阶官。

42. 仆射 是主任或领班的意思，为诸官之长。左仆射即正丞相；右为副。

43. 主簿 掌管钱粮之职；唐从七品，其他闲散官则或为八、九品，县主簿（释见89）为九品。唐宋皆以主簿为士流初仕之官，清则视县主簿为杂职，后裁省。

44. 主事 元明选进士任职。各部司官最底的一级，官阶正六品。清沿袭，进士考后进入各部先补主事，递升员外郎、郎中。

45. 主客郎中 唐宋主客郎中、员外郎掌以宾礼接待外国及前朝后裔。主客为礼部的第四司。

46. 主客清吏司 明、清为礼部的第三司，唐宋则列第四，掌接待外宾等事。

47. 左都御史 秩从一品，左副都御史为正三品，左都御史通称总宪，左副都御史通称副宪。

48. 市舶使 唐代於广州置市舶使。宋制，提举市舶司掌海舶征榷贸易之事。

49. 布政使 清沿明制，以承宣布政使司为一省最高民政机构，而以布政使为主官。与管刑名之按察使并称两司，洪武二十二年改从三品为从二品，仅次于巡抚一级。

50. 布政使司照磨 清沿明制，於布政使署中置照磨一人，掌照刷卷宗。为从八品官。

51. 布政使司经历 明清於布政使署中置经历一人，掌出纳文书，从六品。

52. 正奉大夫 元为从二品，明为从二品加授之阶。

53. 正议大夫 唐文阶官之制，正四品上曰正议大夫，元升为正三品，明为正三品加授之阶。

54. 龙虎将军 明代武阶官之制，龙虎将军为正二品加授之阶。其名乃沿金、元之龙虎卫上将军而来，金、元盖略采唐代之十六卫名称以为武散官号。

55. 车骑大将军 地位尊崇的官员，此官衔多加于朝廷重臣。相当于军队的元帅之称。

56. 礼部尚书 隋、唐以后，礼部为六部中之第三部。相当於《周礼》之春官宗伯，在秦、汉则其职务归於太常。汉代的尚书分曹治事，客曹尚书亦相当於礼部之一部分职务。魏、晋以后，尚书有祠部及仪曹。至隋代始确定以礼部统礼部、祠部、主客、膳部四曹，唐宋至明、清均大致相承，惟明、清将第一司之名改为仪制，与祠祭、主客、精膳合为四司。礼部尚书品级与吏部尚书同。

57. 礼部郎中 唐代礼部郎中虽为后行（礼工二部为后行）郎官，而地望最清贵。明代以礼部尚书侍郎兼掌内阁诰敕，清代内阁学士兼礼部侍郎衔，其源如此。

58. 礼部侍郎 自元明始，礼部侍郎皆置左右二员，明代左右侍郎皆兼翰林学士或侍读侍讲学士。清初沿此制。

59. 丞相 秦、汉定制，以丞相为辅佐皇帝的最高政务长官，与太尉、御史大夫地位略等。太尉掌军，御史大夫掌监察，又兼为丞相之副，起互相制约作用。但习惯上唐、宋之同平章事亦以丞相为一般称呼。

60. 光禄寺 宫廷宿卫及侍从诸官之

长。自光禄大夫、大中大夫、谏大夫、谒者、郎中、侍郎等皆总於此。寺之主官为卿及少卿，卿从三品，少卿正五品。各署皆有署正、署丞，为从六、从七品官。明制又有司牲司，置大使、副使，清不置。

61. 光禄大夫 属皇帝顾问之臣。秩比二千石，与谏大夫、太中大夫等同为掌论议之官。唐、宋皆以光禄大夫为从二品阶官，元、明升为从一品，清升为正一品。遂为文臣最高之阶官。

62. 同知 凡主管一事而不授以正官之名，则谓之知某事，如宋代不以枢密院使授人；则称为知枢密院事，副使则称同知。如府之主官称知府，则以府之佐官为同知。明、清之制，各府同知为正五品官，同知在公文上以丞称，尊称司马。

63. 同中书门下 唐初宰相之称。按照隋、唐正式制度，三省长官（即中书令、侍中、尚书令及仆射）就是宰相。同中书门下三品等於说同中书令、侍中一样待遇。因为中书令、侍中官阶都是三品。到代宗时，中书令、侍中都已升为二品，同三品之名不能适用，只称为同中书门下平章事。

64. 同平章事 平章是商量处理的意思。至高宗时始定同中书门下平章事之称。同中书门下平章事简称同平章事，三品。

65. 吏部尚书 掌文武官吏考核奖励，居六部之首，通称为天官、为冢宰、为太宰。尚书的官阶在唐、宋是三品，明代升二品，清代又升为从一品。

66. 吏部郎中 唐制，吏部郎中二人，一人掌文官阶品朝集禄赐告身，一人掌选补流外官。而流外官不在正规文官之内，多属吏员（八、九品）。

67. 吏部侍郎 亦称左右侍郎，议郎、中郎、侍郎、郎中都是侍从而兼顾问官的性质，侍郎的官秩比郎中略高。侍郎的官阶与尚书都是从唐、宋的四品，升到明代的三品，而清代更升至正二品，与从一品的尚书只差一级。

68. 守备 守备之名起於明代，清制为正五品武官。

69. 州同 清制，直隶州之同知简称州

同。亦与州判同为直隶州之佐官，从七品。

70. 州判 清制，知府下有通判；直隶州下所设通判称州判，为从七品官。

71. 州牧 诸侯之长称牧。汉成帝绥和元年（前8年）改刺史为州牧，位次九卿，秩二千石。清代知州已降为府以下与县略相等之地方长官，而在文字上犹尊称知州为州牧，与知县兼称牧令。

72. 巡检 元巡检司巡检仅为九品，明清之巡检，州县皆有，多设司於距城稍远之处，以管理该区之次要事件。

73. 巡抚 巡抚与总督同为封疆大臣，虽品级稍次，仍属平行。明代巡抚兼军务者加提督，有总兵地方加赞理，管粮饷者加总督兼理，名目不一。清代巡抚定制为从二品官，如兼侍郎衔则为正二品。

74. 考工清吏司 明、清为吏部的第二司。掌官吏考课、黜陟之事。

75. 廷尉 秦置廷尉，汉沿，掌刑法。

76. 亚中大夫 元代从三品文阶官，即金代从四品下之少中大夫，明为从三品初授之阶。

77. 刑部尚书 职掌涉及法律及刑狱。

78. 执金吾 汉武帝改中尉为执金吾。

79. 观察使 唐代初期，派遣朝官分赴各道访察州县官吏功过及民间疾苦，或名巡察使，或名按察使，或名采访使，或兼黜陟使，最后定名观察处置使。大抵非军事重要地区，在安史乱后未设节度使者即以观察使为其地区（在唐代名为道）之最高长官。事实上亦即以民政为主而兼管军事，故定制设有观察副使、支使、判官、掌书记、推官、巡官、衙推、随军、要籍、进奏官等与节度使无异，所不同者只不赐旌节而已。观察使所带之衔略次於节度使所带之衔，在唐代中期，江南地区，如宣歙、江西、福建、鄂岳、湖南、黔中皆只设观察使，岭南西道之桂管、容管、邕管亦设观察使。

80. 行军总管 统领军队出征的主将；是阵前御敌的前线总指挥。

81. 兵马使 唐代藩镇自置之部队统率官，往往称为兵马使，其权尤重者为兵马大使，都知兵马使。

82. 兵部尚书 相当於《周礼》六官中的大司马。

83. 助教 晋以后国子学博士以下有助教。明、清博士几於虚设，六堂(即率性堂、修道堂、诚心堂、正义堂、崇志堂、广业堂)教导之责皆由助教任之。清制助教为从七品官。与博士品秩相同。

84. 把总 其名始於明代，清代定为正七品武职，居千总之下。

85. 男 古代五等爵之最低一级，在子之下。南北朝至唐、宋有开国县男之称。叙为二品。

86. 员外郎 南北朝简称员外散骑侍郎为员外郎。隋代始於六部郎中之下设员外郎，以为郎中之助理，其下为主事。由此沿至清代不改。唐制六品，明、清为从五品。

87. 县令 唐代之制，诸州上县令一人从六品上，丞一人，从八品下，主簿一人，正九品下，尉二人，从九品上，录事二人，司户、司法、仓督二人，典狱十人，问事四人，白直十人，市令一人，博士一人，助教一人。

88. 县丞 唐、宋之制，唐之京县丞二人，从七品上，下县亦有丞一人，从九品上。清代县丞为正八品，与主簿分掌一县粮马、征税、户籍、巡捕之事。后多不设主簿而专置县丞。

89. 县主簿 地方行政官署之有主簿，始於汉、魏间，唐代在县令之下仍置主簿，京县之主簿二人，从八品上，下县之主簿一人，从九品上。与县尉均为初任官必试之职，通称簿尉。此制至宋未改，元、明、清皆因之。清制县主簿为正九品，与县丞同为县佐，但后多裁省。

90. 怀远将军 明代武阶官之制，从三品初授之阶。元代称大将军。

91. 京兆尹 西汉之京兆尹秩二千石，与郡守同。唐代京兆府尹为从三品官，少尹二人为从四品官，其所属之长安、万年两县为京县，县令正五品。京兆尹及京县令皆重任，往往出为节镇，或内迁尚书侍郎。

92. 典史 典史之名始於元代，明清因之，每县设典史一员，以掌狱囚，如无县丞、

主簿，则典史兼充县署之事务官。秩为未入流。

93. 刺史 汉初之制官秩六百石，低于太守。汉武帝时全国十三州设，以检核地方官。汉灵帝时掌本州军政大权。刺史曾与都督在名分上分掌民政与军政，其时位居太守之上。刺史之名直至宋、辽、金尚未全废，元废。清代还往往用作知州的称呼。

94. 奉直郎 宋代文阶官之制，以从六品上为奉直郎。

95. 奉直大夫 金代文阶官之制，从六品上曰奉直大夫，元升为从五品，明为从五品升授之阶。清制从五品概为奉直大夫。

96. 奉政大夫 金代文阶官之制，正六品上曰奉政大夫，元升为正五品，明为正五品升授之阶。清制正五品概为奉政大夫。

97. 奉训大夫 金代文阶官之制，从六品下曰奉训大夫，元升为从五品，明为从五品初授之阶。

98. 宗伯 《周礼》春官宗伯掌邦礼，礼部尚书通称大宗伯。

99. 定国将军 明代武阶官之制，定国将军为从二品升授之阶。

100. 定远将军 明代武阶官之制，定远将军为从三品升授之阶。

101. 尚书令 尚书二字是主管文书的意思。尚书令与中书省之中书令，门下省之侍中在唐、宋并称三省长官。

102. 府知事 明制，为知府直属中级事务官，正九品。清初沿之，后裁。

103. 府经历 清沿明制，各府设经历，为知府官署之首领官，官阶正八品。

104. 迪功郎 明文阶官，正八品初授为迪功郎，从八品初授为迪功佐郎。

105. 忠武校尉 武阶官，金为从七品上阶，元、明为从六品初授之阶。

106. 忠勇校尉 武阶官，金为正八品上阶，元为正七品阶。

107. 承事郎 宋代文阶官之制，正八品为承事郎。

108. 承直郎 金代文阶官之制，正七品下曰承直郎。

109. 承务郎 唐、宋、辽居八品，金居

七品，元、明居六品。

110. **承德郎** 金代文阶官之制，正七品上曰承德郎，元升为正六品，明为正六品升授之阶。清正六品为承德郎。

111. **承议郎** 唐、宋文阶官之制，正六品下曰承议郎，金以后废。

112. **明威将军** 明沿元代武阶官之制，明威将军为正四品初授之阶。金之明威将军为正五品下阶。

113. **武功将军** 清代武官从三品阶。

114. **武信骑尉** 清代武官正七品阶，从七品称武信佐骑尉。

115. **武略将军** 明沿元代武阶官之制，从五品初授之阶。

116. **武略骑尉** 清代武阶官正六品阶，从六品称武略佐骑尉。

117. **武义将军** 明沿元代武阶官之制，从五品升授之阶。

118. **武义都尉** 清代武官正三品阶。

119. **武节将军** 明沿元武阶官之制，正五品升授之阶。

120. **武德将军** 明沿元代武阶官之制，正五品初授之阶。

121. **武德骑尉** 清代武官正五品阶。

122. **武翼都尉** 清代武官从三品阶。

123. **武显将军** 清代武官正三品阶。

124. **未入流** 明清文官从九品之外的品级。在“品有正从，为级一十八”之外而称。

125. **知州** 明清两代皆正式以知州为知府之下属，官从五品。

126. **知府** 州府最高行政长官。东汉为州牧，隋称刺史、太守。唐宋始设与州同级的知府事。元为路，明清知府为从四品官，比道员仅次一级。

127. **知县** 元代改称县尹。明、清知县皆正七品官。

128. **金部郎中** 金部为户部第三司。

129. **金紫光禄** 光禄大夫之加金印紫绶者。唐、宋均以金紫光禄大夫为正三品文阶官。金升为正二品，元升为从一品，明、清废。

130. **建威将军** 武散官，清沿明制，乾隆中定为正一品武阶官。

131. **郎中** 原是汉代郎官之一种，在侍郎之下。至隋代，侍郎升为各部尚书之副，即以郎中为部内各司的主官，正五品。自唐至明、清相沿不改。

132. **参将** 明制，总兵官之下有参将，分守各地。清制，参将为正三品武官，次于副将一级。

133. **参知政事** 宋初於同平章事之下设参加政事，与枢密使、副使、知枢密院、同知枢密院并称执政官，与宰相合称宰执。虽阶次不同，实际也是宰相的副职。简称参政。

134. **国子监** 唐之国子监设祭酒一人，司业二人，以官而兼师，总国子、太学、广文、四门、律、书、算七学。除主簿、录事为事务官外，掌教者名博士及助教。明制国子监设祭酒一人，司业一人，其属有绳愆厅监丞一人。司士厅五经博士五人，率性、修道、诚心、正议、崇志、广业六堂助教十五人，学正十人，学录七人。国子学生多由各州县学选拔贡入肄业，亦有由捐纳而得者。

135. **经略使** 唐初於沿边诸军有置经略使者。此后多以经略安抚使为总辖军民之方面重臣。明代略仿宋制，沿边帅臣多称经略，而不称经略使。其职分视总督略高。清又因之，以经营所征服之地属经略大臣负责。

136. **学正、学录** 清沿元明之制，於国子监设学正、学录，均为正八品官，以为助教之佐。

137. **转运使** 唐自开元末年，始用善於理财之臣，经理江淮米粮钱币物资之转运，以供京师皇室及军民之需。因而於户部定制以外设立新官职，实际上为控制经济重要权力机关。宋代之转运使号称漕司，而实际上已带有民政性质，由经济专业之官变为高级地方行政长官。至明、清之漕运总督，则所管之运输专限於漕粮，又不能与唐、宋之转运使相比。

138. **侯** 古代之五等爵，侯居公之下，伯之上。清代侯爵有一二三等各级。

139. **信武将军** 武散官，金为从五品上阶，元、明为从四品加授之阶。

140. **宣奉郎** 宋代文阶官，从七品。

141. **宣德郎** 唐、宋文阶官之制，正七品下曰宣德郎，清沿明制从六品正七品之吏员出身者俱授宣德郎。

142. **宣议郎** 唐、宋文阶官之制，从七品下曰宣议郎，明制正七品吏员出身授宣议郎，清废。

143. **宣武将军** 武散官，金为从五品下阶，元、明为从四品初授之阶。

144. **宣武都尉** 武散官，清从四品阶。

145. **宣威将军** 武散官，金为正五品中阶，元、明为正四品初授之阶。

146. **按察使** 金代承宋代提点刑狱之名设提刑使，后改用唐代之名，称按察使，明代称提刑按察使。与承宣布政使为两司，掌一省刑名按劾之事。清代因之，为正三品官。

147. **昭武将军** 明代昭武将军为正三品加授之阶。元代称大将军。

148. **昭勇将军** 明代昭勇将军为正三品初授之阶。元代称大将军。

149. **昭毅将军** 明代为正三品升授之阶。元代称大将军。

150. **洗马** 即前马，亦即先驱之意。为太子之侍从，略同谒者之职掌。清代洗马从五品。翰林院编修、检讨之升迁，第一步为赞善，次为中允，再升则洗马。

151. **衍圣公** 自汉以后历代皆封孔子后裔为侯或公，并以孔氏子孙为世袭曲阜县令。自宋仁宗时始定嫡系子孙世袭衍圣公，至清代不改，并升为正一品，朝会班在尚书之上。惟废世袭曲阜知县之制。

152. **修撰** 唐代朝官兼任修史之职者称史馆修撰，资浅者则称直史馆。非正官而有实职。明代以翰林院兼前代史馆之任，故於翰林院中置修撰、编修、检讨等官。清制，殿试后赐进士及第之第一人（俗称状元）例授翰林院修撰，六品实官。

153. **修职郎** 明文阶官，正八品升授修职郎，从八品升授修职佐郎。清以修职郎、修职佐郎为正从八品之阶官。

154. **祠部郎中** 据《唐书·百官志》，祠部郎中、员外郎掌祠祀、享祭、天文漏刻、

国忌庙讳、卜筮、医药、僧尼之事。惟道士在唐代隶属宗正寺，不归祠部。宋以后则统归祠部。

155. **郡守** 秦制，地方官职与中央官职相为表里，中央以丞相、太尉、御史大夫分掌最高政务、军事、监察三权。地方则郡守、郡尉、郡监与之相应。汉代之初，亦仍秦制，惟郡监变为刺史。自南北朝末期郡守被轻视。

156. **荣禄大夫** 元、明至清均为从一品之阶官。明制正一品初授曰特进荣禄大夫。清制无。

157. **总兵** 相当二品官。明制总兵官、副总兵无品级无定员，总镇一方者为镇守，独镇一路者为分守。其上加以提督、提调、巡视、备御、领班、备倭等衔，皆随事立名。

158. **总督** 明代始置总督，其时总督有管辖地方与管辖专务之两种。定制总督例兼都察院右都御史衔，其应否兼兵部尚书衔，由吏部请旨定夺，不兼者为正二品，兼兵部尚书者为从一品。总督有节制文武之权，明、清皆以制台、制军为通称。

159. **显武将军** 明沿元代武阶官之制，从四品升授之阶。清之显武将军为从五品中阶。

160. **振威将军** 清制以振威将军为从一品之武阶官。

161. **秘阁** 宋初，分三馆（见集贤殿书院条）之书别为书库，名曰秘阁，有直秘阁、秘阁校理等官。宋制，昭文馆、集贤院、史馆分三馆，总名崇文院，加秘阁共为四所，合称馆阁。

162. **秘书郎** 晋以后秘书郎一职属秘书省。唐制以秘书郎分掌四部书（经、史、子、集），分判校写。秩从六品。

163. **起居舍人** 《新唐书·百官志》云：“中书省起居舍人二人，从六品上，掌修记言之史，录制诰德音，如记事之制，季终，以授国史。”

164. **通判** 通判虽仅为正六品官，因其为知府之佐官，知县仍视为上司。

165. **通直郎** 唐、宋文阶官之制，从六品下曰通直郎，金以后废。

166. 通奉大夫 金代文散官之制，从三品中曰通奉大夫，元升为从二品，明为从二品升授之阶。清则从二品概为通奉大夫。

167. 通议大夫 唐、宋文阶官之制，正四品下曰通议大夫，元升为正三品，明清为正三品升授之阶。

168. 都司 明代于各地置卫所，略知府兵之制，以都指挥使司为其常设之统率机构，称都司。都指挥使司与布政使司、按察使司分掌地方之军政、民政、刑狱。都司设都指挥使一人，正二品，都指挥同知二人，从二品，都指挥僉事四人，正三品。其属则有经历司经历、都事，断事司断事、副断事、吏目，司狱司司狱、仓库草场大使副使各一人，列衔布按两司之上。

169. 资政大夫 元代以资政大夫为正二品文阶官，明制正二品初授资善大夫，升授资政大夫，加授资德大夫。

170. 监察御史 隋、唐始置监察御史，掌分察百僚，巡按郡县，纠视刑狱，肃整朝仪。在各种御史之中品秩最低，仅居正八品。明代之监察御史秩正七品，清代更升为从五品。

171. 盐运使 清於产盐省分设盐运使，为四品，品位次於三品按察使。盐运以下是运同，为五品。

172. 副将 清沿明制之副总兵而改称副将，仅次於总兵一级，为从二品官。

173. 祭酒 祭酒本为首席之意，非官名。大约古代宴飨之时推年高有德之人先举酒以祭，故有此称。以国学之长为祭酒。唐、宋至明、清皆不改。清制国子监祭酒为从四品官。各郡之中掌教化之官不止一人，其中之主官即称为祭酒。

174. 著作郎 於宫廷中设置文学著作之机构，置学士，然非正官。主要职务在於修撰国史，与学士之掌它项文学著作者稍不同。

175. 银青光禄大夫 银青光禄大夫谓光禄大夫之加银印青绶者，唐宋为从三品文阶官，金升为正二品下，元升为正一品之最低一级，明清废。

176. 检讨 宋制编修官之次有检讨官。

明清设於翰林院。

177. 御史大夫 秦始置御史大夫，为御史台的主官，明清遂将御史大夫一官废去，而於都察院改设都御史、副都御史等官。

178. 编修 宋代在国史实录院置编修官，其他还另有编纂文献之责者，如枢密院亦有编修官。明代遂在翰林院修撰之次置编修，为七品官。清代沿之。殿试后进士第二三名（俗称榜眼、探花）均即授翰林院编修，此外二甲进士之改翰林院庶吉士者，经过散馆考试以后，亦选拔一部分授以翰林院编修实官，谓之留馆。

179. 博士 唐代为正七品官，清代国子监博士仅二人，足见其尤不重视。

180. 朝散郎 唐宋文阶官之制，从七品上曰朝散郎。金、元以后无。

181. 朝请郎 唐、宋文阶官之制，正七品上曰朝请郎。金以后废。

182. 朝议郎 唐、宋文阶官之制，正六品上曰朝议郎，金以后废。

183. 朝列大夫 金代文阶官之制，从五品下曰朝列大夫，元升为从四品，明为从四品初授之阶。

184. 朝奉大夫 宋代始置朝奉大夫为正五品文阶官，金、元以后废。

185. 朝散大夫 唐、宋文阶官之制，从五品下曰朝散大夫，元升从四品。明废。

186. 朝请大夫 唐、宋文阶官之制，从五品上曰朝请大夫，元升为从四品，有为从四品加授之官。

187. 朝议大夫 唐、宋文阶官之制，正五品下曰朝议大夫，明为从四品初授之阶。清制从四品概为朝议大夫。

188. 登仕郎 唐宋文阶官之制，正九品下曰登仕郎，元制正八品为登仕郎，从八品为登仕佐郎。明制登仕郎登仕佐郎为正、从九品升授之阶官，清制登仕郎及登仕佐郎分另为正、从九品之阶官。

189. 集贤殿侍读学士 唐玄宗初年有丽正修书院，掌搜集整理图书，盖因秘书省是外朝官署，故别设於宫内，以应皇帝顾问。后改集贤殿书院（简称集贤院），选六品以下官为直学士，五品以上为学士，又有侍读

侍讲学士等员额，以宰相一人领其事，或称大学士。

190. 儒林郎 唐、宋正九品上曰儒林郎，金制从七品下曰儒林郎，元升为从六品，明为从六品升授之阶。清制从六品概为儒林郎，惟吏员出身者称**宣德郎**。

191. 儒学训导 明清制，於府、州、县学教授、学正、教谕之次均设训导一员，共同负责学校之管理。

192. 儒学教授 教授之名，始於宋代。清制各府、厅、州、县均设儒学，儒学设各级教官，其最高一级为教授，为正七品官，除由次级升任者外，一般由进士出身者任之。教授以下各官通谓之教职，教职之直属长官为学政，仍须受地方长官之指导考核。

193. 儒学教谕 明、清以教谕为各县教职之称，与训导同负责县学之管理及课业。为正八品官。

194. 儒学学正 明、清以学正为各州教职之称，与训导共同负责州学管理及课业。为正八品官。

195. 詹事 秦汉始置的二千石京官。后世詹事多专为太子属官。清制詹事正三品，少詹事正四品。

196. 徵仕（事） 唐宋文阶官之制，正八品下曰仕郎，金、元曰征事郎，明以徵事郎为从七品升授之阶。

197. 翰林院 玄宗初置翰林待诏，掌四方表疏批答，应和文章，既而又以中书事务繁杂，文书多壅滞，入院之士，号翰林供奉，与集贤学士分掌制诏书敕。至明代始以翰林院为正三品衙门，兼掌制诰史册文翰之事。清代沿之，翰林院遂为清华之极选，享有极高之荣誉。

198. 翰林学士 学士之名最早出现在南北朝，用以陪侍君主文宴娱乐；故有服侍君主私人之意义。唐玄宗时於朝官中选置翰林学士，使其入直内廷，以备随时宣召，撰拟文字，取其较外廷官为便捷也。宋制与唐大体不异，惟学士与舍人都不用正式名称。翰林学士在唐代不是正官，而在宋代则为正官。辽、金、元都有翰林学士。明承其制，於翰林院置学士一人，以为翰林院之主官。清代迳废此官职，只特派大臣充翰林院掌院学士。

199. 庶吉士 明初有六科庶吉士，以新进之人使之历练职事。后乃专设於翰林院，在新进士择其文章书法较优者为为之，以学士、侍郎等官充教习，以督其课业。清制同。庶吉士介於官与非官之间，相当于候补之翰林官。

200. 制置使 南宋掌本路诸州军事，多以已有品秩的安抚大使兼任。不常置。

8.4.3 古代官员任免升降常用字

1. 铨 量才授官。吏部以三铨分其选：一曰尚书铨；二曰中铨；三曰东铨。

2. 拣选 清制，凡举人会试三科不中者，准予铨补知县，一科不中者改就教职，以州学正、县教谕录用，称为拣选。乾隆以后，仅存虚名。又各省督抚若因本省人员不敷差遣，可要求于侯补人员中挑选若干人地相宜者委用，经吏部奏请，特派大臣负责拣选。

3. 袭封 指世代授此官。

4. 拜 按礼仪授予某种官职或名位。

5. 授 授职；任命。

6. 除 拜官、授职。

7. 辟 征召；特指官府征聘荐举并授与

官职。

8. 擢 提升官职。

9. 升 晋升官位。

10. 迁 调动官职，包括升、降、平级转调三种情况。迁升、迁授、迁叙、指升级；迁削、廷谪、左迁指降级；转迁、迁官、迁调、指平调。离职后调复原职叫迁复。

11. 荐 荐举；推荐。

12. 出 出仕；由京官出任地方官。

13. 起复 旧官吏因丧事解去官职而朝廷在其丧服未几时擢用（一说丧服未几而起用叫做夺情，服满而起用者叫做起复）。或指贬降官员复职。或指官员年龄已到致仕之

年而朝廷再擢用。

14. **守** 品级低而职事高，称守某官。

15. **行** 品级高而职事低，称行某官。

16. **去** 解除职务。包括辞职、免职和调离三种情况。

17. **署** 代理、暂任或试充某一官职。

18. **权** 同“署”；代理或暂任。

19. **黜/罢/免/夺** 免去官职。

20. **贬降** 给予不好的评价而降职。

21. **旨授** 唐代制度，凡六品以下官吏，由吏部铨衡其才能而拟定所授官职，然后上报朝廷，诏旨画闻，无所可否，称为旨授。

22. **简授** 指铨叙授职。按律审查官员的资历与劳绩，确定升降后授职。

23. **诰授/诰封/诰赠** 唐代以散官定其班位，而以职事官定其职守。凡五品以上用诰。文官五品以上称大夫，以下则称郎。“授”

官在本人；因子孙而得者则曰“封”，已故者则曰“赠”。

24. **册授/制授** 唐制三品以上官员称册授，五品以上为制授。唐六品以下则称为敕授。

25. **敕** 清代，五品以下之阶官用敕。文官五品以上称大夫，以下则称郎。

26. **授/封/赠** 官职为自身所获称“授”。因子孙名义而得者则曰“封”。为已故者追加则曰“赠”。

27. **勋赠** 三代之内非父子直系血缘关系的亲属在其去世之后还得到追加的名份之称。

28. **截取** 清制，依官员食俸年限及科分、名次，核定截止期限，由吏部予以选用，称截取。而举人中榜后经过三科，由本省督抚给咨赴吏部候选，也叫截取。

8.4.4 古代女子封号

古代女子中有封号者统称为**命妇**。宫廷之中妃嫔等称“内命妇”；宫廷外，臣下之母与妻称“外命妇”。命妇享有各种仪节上的待遇。后来，“命妇”一般指官员之母亲或妻室。

1. **夫人** 唐代文武一品及国公母、妻为国夫人，三品以上母、妻为郡夫人；宋代执政以上之妻封夫人；明代一品二品之妻皆封夫人，清代并封宗室贝勒至辅国将军之妻为夫人。也为妇人的尊称。

2. **太夫人** 汉制，列侯之母方称太夫人。后来官绅的母亲，均称太夫人。

3. **淑人** 宋徽宗时所定命妇封号，在夫人之下，硕人之上。封尚书以上官未至执政者之妻。明清为三品官之妻的封号。如封给母及祖母，称太淑人。清以奉国将军之妻为淑人。

4. **硕人** 命妇称号在淑人之下，令人之上。

5. **令人** 宋制，内命妇有奉恩令人等封号，为正六品。外命妇之号分有九等，令人居第五等。

6. **恭人** 宋徽宗时所定命妇封号，在令人之下，宜人之上。自中散大夫以上至中大夫之妻封之。元为六品，明清为四品官之妻

的封号。如封给母及祖母，称太恭人。清以奉恩将军之妻为恭人。也是宋元时对官妻的敬称。

7. **宜人** 宋政和间始有此制。文官自朝奉大夫（五品官）以上至朝议大夫（从四品官），其母或妻封宜人。武官官阶相当者同。元明后，改依其子或夫官品受封。元代七品封宜人，明清五品封宜人。

8. **安人** 宋徽宗时所定命妇封号，在宜人之下，孺人之上。自朝奉郎（六品官）以上至朝散大夫（五品官）之妻封之。明清为六品官之妻的封号，如封给母及祖母，称太安人。

9. **孺人** 《礼记》：“天子之妃曰后，诸侯曰夫人，大夫曰孺人，士曰妇人，庶人曰妻。”宋用为通直郎（从六品）以上之母或妻的封号。明清为七品官母或妻的封号。也用于对妇人的尊称。

附录二：赞助功德

8.5 《庐陵刘氏志》大额乐捐光荣榜

吉安县

刘振福 5.2 万	刘 军 5 万	刘传彬 5 万	刘建和 2 万
刘亮民 2 万	刘伍苟 1 万	刘清平 1 万	刘定康 1 万
刘 鸿 1 万	刘长生 1 万	刘海青 1 万	刘云华 1 万
刘华锋 5 千	刘 晨 5 千	刘足根 5 千	

吉州区

刘春德 2 万	刘厚贤 1 万	刘青春 1 万	刘纪康 1 万
樟山口江 5 千	刘宪文 5 千	刘建平 5 千	

青原区

刘书芹 2 万	刘东云 2 万	刘汉湘 1.06 万
---------	---------	------------

8.6 部分乐捐人士介绍

【刘厚贤】1943年10月出生，吉州区兴桥镇湖丘村委新屋场人。谱记为长沙定王位下分衍庐陵东向榭溪始祖刘玉堂珍公38世。1964年任教于原吉安县丁塘中心小学，因丁塘与兴桥两乡合并，调入吉州区兴桥镇湖丘小学，评为高级教师，先后担任过教导主任、校长等职务。多次表彰为优秀教师、德育模范。尽管年逾七旬，自2015年8月起，就积极参与刘氏多项社会联谊活动，在中心城区第一次代表大会上，为筹集会议与办公经费，主动捐出10000元。此后，又身体力行积极参与修撰《庐陵刘氏志》的有关活动。作为副主编，还不辞劳苦，深入各地乡村，成为采集吉州区与青原区百座刘氏村族第一手资料的骨干。厚贤老人有一个幸福的家庭，妻子曾淑蓉，常年主持家务。大儿子刘亚林毅然辞去教师职务成为创业人士，现为日升数码公司总经理。次子刘凯，也是吉安金杜鹃广告公司经理。老三刘利民，南京大学博士，现为井冈山大学化工学院院长、教授。



【刘汉湘】1953年4月8日出生，中共党员，青原区新圩镇炉下村委炉下村人，长沙定王位下分衍庐陵东向榭溪始祖刘玉堂珍公后裔。自1995年起担任村支部书记，直至2014年退休；2010年选为吉安市第三届人大代表；2001年至2015年连续三届都是青原区党代

会代表。出生农家，1968年初中毕业回乡务农，1979年任大队榨油厂会计、厂长；1985年担任村委副主任、治保主任；1989年入党，先后担任村支部书记，2009年兼任新圩镇能人协会书记至今，不断带领群众先后走上劳动致富、创业致富的发展道路。2003年在本村承包100亩鱼塘；2006年创办全省第一家包括农机、蔬菜、防病虫害在内的农民专业合作社，入社农家连年增产增收，取得良好的经济效益和社会效益。2004年以来，多次获得吉安市与青原区政府表彰；2009年，江西省委、省政府授予农机先进个人称号；2010年，荣获江西省农业厅“创业明星”称号；同年吉安市委、市政府授予“百名农民创业标兵”；2013年江西省委组织部授予“学用致富标兵”。2015年8月在吉安市中心城区刘氏宗亲第一次代表大会上，带头乐捐10600元。此后，又作为乡镇联络员，认真负责地采集新圩镇刘氏村族资料，为编撰《庐陵刘氏志》青原区村族篇作出了任劳任怨的积极贡献。



刘海青

【刘海青】1954年生，吉安县官田乡濂石村人，长沙定王第十子刘丹位下基祖刘珉分衍安福石桥马多再分庐陵濂石支派后裔。现任官田煤矿矿长。高中毕业后，当过小学教师，后下海做生意。由于缺乏经验，在摸爬滚打中不但没有赚到钱，还欠下不少债务，但在市场的磨砺中，总是自强不息。1993年，合资办起小煤窑，经过20多年的打拼，经营逐渐走上良性循环的正轨，企业有了一定规模，现有员工近百人，年产值500余万元。一直以来，热心公益事业，2014年慷慨捐款10000元支持刘氏宗亲联谊会开展联谊活动。

【刘定康】1955年12月生，吉安县湴田镇高陂村委湛塘人。长沙定王次子安成侯位下基祖刘欣分衍安福白石固冈再分水口传裔庐陵湛塘支派后裔。现任吉安仙锋园林副总经理、盛辉农林专业合作社董事长、辉泽园林绿化有限公司万猪养殖场董事长。1970年初中毕业后，胸怀创业理想，凭着自信在社会上打拼。自上世纪80年代创办农具修配厂开始起步，到2011年已经创建了一个规模较大的园林公司，拥有湿地松、风景树木数千亩，价值千万元。公司同时还饲养生猪数千头，2016年又投资300多万创办了一座现代化的大型蛋禽基地，并投资形成数百亩多品种种植业，成了名副其实的实业家。作为成功创业人士，始终不忘回报社会，热心公益事业，每年都要为社会奉献爱心捐款。2013年12月吉安市刘氏联谊会成立，曾经积极带头捐赠。次年，在敦厚成立吉安县刘氏联谊会第一次代表会上，又热情捐款10000元。在繁忙的创业事务之余，一直为家乡的诸如修路、建祠建坊、爱心捐助等各项公德事业倾注心血。同时还在《庐陵刘氏志》的修撰中，依然不忘大力支持，不但多次接待编辑部的下乡调研，并以个人出资的方式，主动帮助解决湴田村族农村调查及联络员的误工补助，获得社会各界与刘氏宗亲的好评。2018年元月29日，在市刘第二次代表大会上再捐1万元。



刘定康

【刘振福】1962年出生，吉安县敦厚镇圳头村人；长沙定王次子安成侯位下分衍水部始祖刘德言庐陵益彰支派后裔。闻名遐迩的成功创业人士，民营企业家，社会与刘氏公益事业活动家，吉安刘氏开展族内外社会公德活动的领头人。现为吉安县侨联副主席、吉安大丰实业有限公司董事长、吉安市人大代表。一直以来，热爱刘氏家族，注重传播汉刘优秀传统文化。2000年就热情资助编撰《吉安地区刘氏村族志》。近年来，对刘氏宗亲事业钟爱有加。2012年圳头成立村民事务理事会，率先拿出2万元作为启动经费；选为理事长后，又带头捐出10万元，用作圳头古村总祠修缮经费。在处理村内的重大事



刘振福

务中，请专家，做决策，定规划，总是带头垂范，并且团结本村的其他实业人士，为建设美丽、和谐家乡任劳任怨。2013年底，在成立吉安市刘氏联谊会时，慷慨解囊，作为始创者之一，当选为执行会长。在他的倡导和实际资助下，2014年7月召开吉安县第一次刘氏代表大会，选为联谊会会长。同时，带头捐款5.2万元，还担任了《庐陵刘氏志》的编委会主任，多次召开会议，积极谋划，为印发刘氏志作出了重大贡献。2015年以来，在担任圳头古村管委会会长期间，还为维修大福地敬福祠庙捐款5万元，为重建大房祠捐资20万元。2017年9月，再因全程资助村内出自困难家庭的两位兄弟学子读大学，以热心与爱心人士的名义，荣登圳头“好人榜”首位。

【刘书芹】1962年10月12日出生，青原区新圩镇黄塘村人。长沙定王次子安成侯位下泰和珠林始祖刘况分衍庐陵河东支派后裔。现为吉安市刘氏联谊会常务副会长、吉安市刘氏商会执行会长；吉安华通物流有限公司董事长。1983年就进入商海创业，从个体户起



步，业务稍见成效后，先后成立吉安市方升实业有限公司、井冈山博达路桥公司。为了把企业做大、做强，敢于把发展的眼光投射到东部大都市上海，考察业务后，2007年创立上海淼拓工贸有限公司，2010年投资吉安，建成全市目前最大的物流产业园，旗下拥有银丰房地产公司，尤邦实业有限公司，以及天元购物中心、新云家电有限公司等4家企业。由于诚信经商的市场信誉，分别被吉安县与青原区工商局授予“创业能手”、“优秀个体户”、“光彩之星”、“优秀企业家”等称号，创办企业分别获得“金牌销售户”、“诚信经营单位”等荣誉。先后当选为青原区人大代表、青原区工商联执委；青原区工商局、公安局等单位聘为部门监督员。与此同时，分别选为

吉州区政协委员，吉安市政协委员。2016年8月，得知中心城区编辑部发生经费困难，立马垫资1万元，解决了下乡采集村族资料需要经费的燃眉之急。此前，在2015年8月22日举行的中心城区刘氏第一次代表大会上，慷慨捐款2万元。

【刘春德】1963年10月出生，中共党员。吉州区兴桥镇湖丘村委新屋场人；谱记为长沙定王位下分衍庐陵东向榭溪始祖刘玉堂珍公39世。在吉安县经委、吉安县人民银行担任



过公职，曾任江西省人民银行招待所所长，兼管后勤事务。现为吉安市中心城区刘氏联谊会会长。家中有兄弟姐妹7人，父母均为农民，少时家境贫困。初中二年级辍学，回乡务农。1980年参军，服役6年，一生濡染军人作风，工作雷厉风行。在江西省行合并后，转入江西省武警医院主管后勤，五年后离职经商；同时担任吉安市刘氏联谊会常务副会长，热心参与并大力支持吉安市境内外的刘氏宗亲联谊事业，在中心城区刘氏代表大会上慷慨捐资2万元，并出任中心城区《庐陵刘氏志》编委会主任。在经费运作意外出现十分困难的情况下，勇于担当，自2016年5月启动编撰以来，为中心城区编辑部的日常办公无私提供工作午餐，堪称传播汉刘文化的坚强后盾。

【刘青春】1965年4月10日出生，吉州区长塘镇西逸亭村委刘家村人，村名又称肖家巷；长沙定王次子安成侯位下东冈山庄基祖唐开元吉州刺史刘景分衍庐陵班溪坑支派后裔。原吉安县食品公司职工。1982年10月参军，1985年入党，1986年退役，在吉安县食品公司参加工作。三年后下海经商，立志创业，搏击市场经济大潮，由一个从国营企业退出的普通职工，学会开拓市场，通过几十年的不懈努力，企业不断做大做强，当上了民企老总，曾经开办过林业合作社，现任吉安县青云房地产开发公司总经理。一贯关注并大力支持刘氏各项公益事业，早在吉州区刘氏联谊会成立之前就参与多项组织与发起活动，担任吉安市刘氏宗亲联谊会副会长。2015年8月在中心城区刘氏第一次代表大会上带

头捐款10000元。

【刘纪康】1965年8月18日出生，中共党员，吉州区曲濂镇江背村人；长沙定王次子安成侯位下水部始祖刘德言衍分庐陵安塘江背支派后裔。1985年高中毕业后在吉安县曲濂编织厂参加工作，现为吉安县第二建筑公司项目经理；2016年担任二建公司社区党支部书记。关心并支持刘氏各项联谊活动，2015年8月在中心城区刘氏第一次代表大会上带头捐款10000元。

【刘亮民】1966年9月5日出生，吉安县敦厚镇圳头村人。长沙定王次子安成侯位下



分衍水部始祖刘德言庐陵益彰支派后裔。原大专学历。进修北京清华大学CEO，工商管理硕士在读。2015年任吉安县工商联副主席；2017年4月任吉安市人民监督员。始自青年时代，正值改革开放大潮在中华大地兴起，由此走出农家，经营实业，搏击商海。1996年6月，成立吉安市民鑫装饰工程有限公司，任总经理。此后，又于2003年7月，成立吉安鑫庐置（物）业发展有限责任公司，任董事长。随着自办企业的发展，敢于抓住机遇，走出江西，迎接挑战，参与竞争，走上加速发展的创新之路。2012年8月，创办北京中盛景麒环保投资有限公司，任董事长。在自创企业得到社会认可的同时，不忘回报国家，

服务人民。2002年以来担任的多项社会职务有：吉安县第十届、第十一届政协常委；吉安市第三届、第四届政协委员；吉安市民建企业家协会常务副会长；吉安县侨联常委；吉安市工商联第三届常委；江西庐陵农商行董事；吉安市光彩促进会副会长。2014年7月，参加吉安县刘氏第一次代表大会，为促进顺利开展联谊会的各项社会公益活动捐赠2万元，受到刘氏宗亲普遍赞誉。

【刘军】1966年10月20日出生，吉安县横江镇屋头村委屋头村人；现为江西赣峰

建设工程有限公司董事长。属安成蜜湖派分衍庐陵石溪支派暨铜溪店下分支后裔。中学阶段曾在吉安县立中学就读；1996年毕业于北京信息工程学院。从学校毕业进入工作岗位以及投身改革开放大潮以来，积极调整发展方向，勇于搏击，伴随市场进步走向成熟，不断提升自身素质与能力，为实现人生价值，自信而乐观，诚实勤奋加刻苦肯干，从创办鑫陵集团公司到2011年10月组建江西赣峰建设工程有限公司，备尝艰辛谋发展，积极进取增效益，克服了前进中的重重困难，善于从公司发展的战略高度主持董事会工作会议，重大决策敢于拍板，执行决议雷厉风行，通过对公司总经理和高层人员的工作进行考核和监控，提升公司的经营管理水平；推行工作身体力行，定期审阅公司的财务报表和其他重要



报表，全面掌控公司的经营活动与规划发展蓝图。在事业卓有建树的同时，关心并促进刘氏联谊会的建设，在2014年7月举行的吉安县刘氏第一次代表大会上，捐赠人民币5万元，推选为联谊会名誉会长。

【刘云华】1972年12月14日出生于吉安县澧田镇高陂村委湛塘村，长沙定王次子安成侯位下基祖刘欣分衍白石固冈再分水口传裔庐陵湛塘支派后裔。1990年应征入伍，在四川消防部队服役。退役后，1994年南下广州谋职，7年后自主创建广州市开心果鞋业有限公司，主营国内女鞋业务。2006年在香港注册成立鼎盛国际实业有限公司，把女鞋业务做到了欧美国家。2015年又在非洲创建公司，成立了长江国际（控股）集团公司，主营鞋包服饰业务。目前，以肯尼亚与乌干达两个国家为基地，业务辐射到整个非洲地区。在搏击市场，成为成功人士的同时，一直关心家乡吉安的各项事业，乡梓情深，不忘族谊。为鼓励刘氏宗亲修撰好《庐陵刘氏志》，2017年9月特意捐赠人民币10000元。

【刘传彬】1976年4月22日出生，吉安县敦厚镇圳头村人。长沙定王次子安成侯位下分衍水部始祖刘德言庐陵益彰支派后裔。现任吉安县汉邦实业有限公司董事长、江西金锦建设有限责任公司董事长。1992年毕业于吉安县立中学，从那时起直到2003年，都主要从事工程机械出租以及市政附属工程承包，由于长期从事建设工程事务，加上后期不断的学习充电和自有资金的积累，为目前主营房地产打下了坚实的基础。创业过程中，组织领导能力不断加强，民主作风好，注重团结，善于协调，擅长驾驭全局，带头营造领导班子民主议事的良好氛围，形成了团结加实干的企业文化与整体合力。2003年9月成立吉安县汉邦实业有限公司，注册资金1000万元人民币。目前，企业从业人员300余人，其中高级工程师18人，建造师23人，年产值约5亿元，年利税达4000万元。公司成立以来曾在全省各地自筹资金独立开发了多个高水准的房地产项目，建筑面积16万平方米。2010年8月成立江西金锦建设有限责任公司，注册资金2000万元。目前，从业人员500余人，其中高级工程师46人，建造师68人，年产值约3亿元，年利税达3000万元，并在2013年10月晋升为国家施工总承包二级资质企业，带动了一大批相关产业的发展，创造出可观的经济与社会效益。在公司发展的同时，主动关心并倡导吉安县“两志一谱”的修撰活动，在2014年7月举行的吉安县刘氏第一次代表大会上，捐赠人民币5万元，推选为联谊会名誉会长。



注：出于低调与谦虚，在上述8.4《庐陵刘氏志》大额乐捐光荣榜中，还有12位人士未提供个人资料，目前尚缺简介。鉴此，编辑部表示由衷的敬意。

8.7 吉安县乐捐功德榜

所在村族	捐赠人	金额（元）	所在村族	捐赠人	金额（元）
圳头大房	刘振福	52000	安塘江背村	村组	1000
圳头七房	刘传彬	50000	安塘早桥村	刘道开	1000
圳头村七房	刘亮民	20000	桐坪金竹村	刘茂桂	1000
圳头村七房	刘清平	10000	桐坪丰山村	刘长禄	1000
圳头村七房	刘五苟	10000	桐坪金竹村	刘秀才	1000
圳头村八房	刘长生	10000	桐坪竹塘	刘元春	500

圳头村七房	刘德华	2000	桐坪山头村	刘 鸿	10000
圳头村八房	刘荆军	1000	北源义丰村	刘川根	1000
圳头村六房	刘伏苟	1000	北源义丰村	刘志文	1000
圳头村大房	刘清甫	1000	北源义丰村	刘恩华	1000
圳头村七房	刘有善	1000	北源义丰村	刘海华	1000
圳头村七房	刘传洁	2000	北源迈玉村	刘传贤	1000
圳头村七房	刘春根	2000	大冲冻头村	刘祥生	1000
敦厚中洲	刘足根	5000	油田田俚村	刘永康	1000
敦厚镇	沙溪村	1000	永阳沙陇	刘瑞林	1000
井开区普祥伞	刘景洪	1000	永阳沙陇	刘军发	1000
永和镇彭家坊	刘春华	600	永阳沙陇	刘齐南	1000
梅塘桥头	刘文华	1000	油田乾坑村	刘茂祥	1000
梅塘栗塘	刘象庆	1000	油田七里村	刘新龙	500
梅塘栗塘村	刘建东	1200	油田七里村	刘季民	1000
梅塘栗塘村	刘向阳	1000	油田	刘润先	1000
梅塘旧居村	刘远春	1000	万福炯村	刘建和	20000
同睦村委	樟树下村	1000	东方红超市	刘华锋	5000
登龙泗塘上房	刘锡其	1000	□□村集体	刘凌云代	1000
登龙泗塘上房	刘崖泉	1000	固江岭下	刘洪生	2000
登龙梁塘村	刘桂仙	1000	兴桥藤桥村	刘来兴	1000
湴田高陂	刘定康	10000	指阳水北	刘新民	1000
湴田高陂	刘大胜	2000	指阳水北	刘德芳	1000
湴田清水村	刘镛成	1000	官田石溪	刘世泉	1000
澧田湛塘	刘云华	10000	官田石溪	刘世富	1000
横江屋头	刘 军	50000	官田石塘	刘海清	10000
横江白沂村	刘诗华	1000	高塘车溪村	刘显宏	1000
敖城版塘村	刘芳生	1000	官田夏派村	刘培德	1000
青原区	刘 晨	5000	安塘颜家石坞	刘庆安	1000

附：吉安县梅塘刘氏村族志乐捐功德榜

村族	芳名或村族	金额(元)	村族	村族或芳名	金额(元)
个人与庙前村	刘贤明+庙前	1000+200	下固源村	本自然村	1000
下源塘村	本自然村	1020	上源塘村	本自然村	1000
小塘村	本自然村	1000	栗塘村	本自然村	2000
小灌村	本自然村	2000	上栗塘村	本自然村	1000
栗塘旧居村	本自然村	1000	固源社下村	本自然村	1000

8.8 吉州区乐捐功德榜

所在村族	捐赠人	金额(元)	所在村族	捐赠人	金额(元)
白塘城上	刘传善	600	禾埠天华岭	刘彬武	700
白塘城上	刘其国	200	禾埠天华岭	刘建国	1050
赵源山	村组集体	500	禾埠竹山里	刘春生	500
螺川上巷	刘耀忠	200	禾埠新丰店前	刘发龙	500
兴桥汶溪	刘信厚	500	禾埠新丰店前	刘贱根	200
兴桥坪源	刘云华	500	禾埠新丰店前	刘三顺	500
兴桥上藤桥	刘来兴	1000	吉丰蕉冈岭	刘裕庄	200
兴桥上藤桥	刘耿元	500	上巷刘家	刘三芽	500
兴桥藤桥山头	刘冬芽	200	新村下山塘	刘日新	500
兴桥藤桥山头	刘萌芽	200	新村江边	刘能谋	100
兴桥东塘小麓	村集体	1000	新村下山塘	刘能谦	500
兴桥东塘上屋	村集体	400	新村上岭	刘尧顺	1000
兴桥袁塘坑头	刘茂林	500	全丰神冈背	刘昌春	500
兴桥袁塘坑头	刘梅友	1000	全丰神冈背	刘昌茂	200
兴桥甫里	刘凯	500	罗家坊刘家坊	刘能文	600
兴桥黄余官田	刘庄文	500	罗家坊刘家坊	刘腾辉	500
兴桥黄余官田	刘明恩	500	四建公司	刘福海	3000
兴桥黄余刘家	刘作忠	1000	曲濑水南河头	刘伏根	1000
兴桥丁塘	刘安泰	1000	曲濑水南河头	村集体	600
兴桥沙江樟溪	村集体	500	水南新屋下	村集体	600
兴桥芒东塘	村集体	300	曲濑江背	刘纪康	10000
兴桥虎溪教源	村集体	1600	曲濑江背	刘好仁	1000
兴桥虎溪大溪	刘卫林	500	曲濑江背	刘纪福	260
兴桥虎溪瑶下	刘伏苟	200	曲濑永三侯	刘金泉	200
兴桥湖丘新屋场	刘春德	20000	曲濑鳧溪口	刘定朝	2000
兴桥湖丘新屋场	刘厚贤	10000	曲濑鳧溪口	刘昌慧	2000
兴桥湖丘库下	刘序春	200	曲濑大巷下里	刘志斌	1000
长塘上赵塘	刘家龙	200	彭家坊花园	刘宪文	5000
长塘下赵塘	刘金发	200	彭家坊花园	刘浩生	200
长塘刻字乡	刘子忠	200	曲濑彭家坊	刘茂太	1000
长塘西村刘家	刘德福	600	曲濑彭家坊	刘信开	600
长塘西村刘家	刘 强	600	彭家坊沙下	刘宗富	1000
长塘荷溪刘家	刘贞茂	500	彭家坊沙下	刘宗华	1000
西逸亭路口	刘顺裕	200	彭家坊沙下	刘思恕	500
西逸亭官田	刘德远	300	彭家坊坵坪	刘生保	200
西逸亭刘家	刘青春	10000	彭家坊社背	刘述德	200
毛山白竹山	刘海清	1000	曲濑腊塘清湖	刘建华	2000
毛山白竹山	村集体	500	曲濑腊塘福田	刘祖建	500

毛山官溪	村集体	500	腊塘黄冈塘	刘正根	300
长塘洪家塘	刘瑞冬	200	曲濑上塘江下	刘象东	500
长塘案前	村集体	1000	老城区城管	刘 铭	2000
长塘案前鱼塘	刘炳根	100	吉安县湮田	刘定康	2000
金溪新刘家	刘振群	500	庐陵木雕工艺	刘恩洋	1000
东家庄前坑	刘金树	1000	湖北赤壁	刘 志	1000
樟山清湖口江	刘春根	2000	吉安县万福	刘志武	2000
樟山清湖口江	村集体	5000	吉安县梅塘	刘永青	1000
樟山清湖厚冈	刘祥才	1000	大鑫广投资	刘百和	900
樟山尧家塘	刘余德	1000	古貌古心公司	刘 欣	4000
樟山上源溪	刘莲礼	1000	北门医院	刘华荣	2000
樟山上源溪	刘文礼	500	峡江 市会秘书长	刘金根	1000
樟山乡樟山村	刘木根	200	十二中老师	刘伟仁	200
樟山湖头	刘兰庭	200	老城区北门街	刘建平	5000

8.9 青原区乐捐功德榜

所在村族	捐赠人	金额(元)	所在村族	捐赠人	金额(元)
河东街道菱塘	刘智河	1000	新圩黄塘村	刘书芹	20000
河东街道菱塘	刘凤兰	200	新圩黄塘村	刘东云	20000
菱塘石子上	刘冬邦	200	新圩黄塘村	刘书辉	2600
邓家社区尹家	刘建军	500	新圩黄塘村	刘兹生	2000
庄塘社区江下	刘玉财	200	新圩黄塘村	集体名义	1000
庄塘社区江下	刘毓彬	200	新圩黄塘下岭	刘诗泳	200
庄塘社区江下	刘文发	200	新圩雅吉	刘昌深	2000
河东大塘山塘	刘小平	500	新圩雅吉	村集体	600
河东游冈皂塘	村集体	1000	新圩马塘车田	村集体	600
河东新生社区	刘细根	1000	新圩炉下	刘汉湘	10600
河东云江下里	刘於增	150	新圩炉下	刘汉福	1000
河东云江下里	刘於青	150	新圩炉下	村集体	600
河东赣江村委	刘章锡	500	炉下金山岭	刘盛标	1000
滨江刘家社区	社区名义	2000	新圩炉下西溪	村集体	600
滨江街道刘家	村集体	2000	新圩炉下西溪	刘圣顺	1000
枫塘社区枫塘	刘小平	500	新圩炉下西溪	刘汉涛	500
枫塘社区枫塘	刘发根	800	新圩城山刘家	村集体	600
枫塘社区枫塘	刘水根	500	富田江背	刘文远	1000
枫塘庆云堂	堂名义	100	富田江背	刘仪仲	600
红光浮桥头	刘会有	200	富田江背	村集体	600
友谊毛家村	刘水发	1000	富田镇富田	刘孔勇	500
天玉临江前排	刘明校	200	富田水口蕉莞	刘仁锦	500

庐陵刘氏志

临江下洲上	刘明照	200	富田水口蕉茆	刘德伊	500
天玉平湖山背	刘昌华	500	富田水口蕉茆	刘贤林	500
天玉平湖马家	刘武根	500	富田水口蕉茆	村集体	500
天玉桥上院背	村集体	500	富田石门楼	村集体	600
天玉桥上院背	刘奇山	200	富田石门楼	刘永柱	500
天玉桥上院背	刘义洋	500	富田王田龙尾	刘衍坎	1000
桥上彭家坊	刘正邦	200	富田王田龙尾	刘先祚	500
桥上彭家坊	刘正平	200	富田陂下下坪	村集体	1000
天玉流坊汶上	刘吉米	500	富田陂下下坪	刘先杨	500
天玉流坊汶上	刘吉炳	500	富田陂下下坪	刘茂治	500
天玉流坊汶上	刘道飞	500	富田草坪	刘衍信	500
值夏下樟溪	村组集体	1000	富田草坪	刘衍槐	300
值夏万胜佳山	刘仁源	1000	富田坪田村组	村组集体	1000
值夏上樟溪	村组集体	1000	富田坪田茆田	村组集体	600
值夏新车小车	刘招喜	1000	富田杨渡村	刘连理	800
值夏新车小车	刘崇均	1000	富田杨渡村	刘达章	500
值夏城上匡坊	刘元煌	500	富滩施家下华	刘祥仁	500
文陂沙湾刘家	刘厚春	500	文陂宗雅祠	刘建雄	500
文陂沙湾刘家	村组集体	1000	文陂宗雅祠	刘建新	500
文陂武冈螺溪	刘传镜	2000	文陂宗雅祠	刘有极	500
文陂武冈螺溪	刘传文	500	东固供销社	刘世生	500
文陂荷塘贯坑	刘芝海	200	东固江口村	刘耀明	200
文陂荷塘贯坑	刘芝洪	200	东固冻坑	刘节亮	1000
文陂荷塘新村	刘金全	200	白塘街道	刘绍龙	2000
文陂大贤刘家	刘训桃	200	待查补	刘远林	200
文陂刘家边	村组集体	1000	新干县联谊会	县会名义	1000
文陂小水竹山	刘仁鑫	200	永丰县联谊会	县会名义	1600
文陂小水竹山	刘光鑫	200	峡江县联谊会	县会名义	1000
文陂宗雅祠	发庆堂	500	遂川县联谊会	县会名义	1000
文陂宗雅祠	刘庆礼	500	安福县联谊会	县会名义	1000
文陂宗雅祠	刘有根	500	万安县联谊会	县会名义	1000
文陂宗雅祠	刘国珍	500	井冈山市会	市会名义	1000
文陂宗雅祠	刘建东	500	吉水县联谊会	县会名义	1000
文陂宗雅祠	刘庆楨	500	永新县联谊会	县会名义	800
文陂宗雅祠	刘会元	500	吉安县联谊会	县会名义	1000
南茆藜光堂	村组集体	1000	—	—	—

8.10 吉安县刘氏联谊会组织名单

8.10.1 吉安县刘氏宗亲联谊会

(2014年7月26日)

会长：刘振福 名誉会长：刘 军 刘传彬 刘建和
常务副会长： 刘向阳 刘伏苟 副 会 长：刘奇清 刘来兴 刘传贤 刘文华
刘远春 刘景洪 刘齐南 刘镛成 刘茂桂 常务理事：刘振福 刘向阳 刘伏苟
刘奇清 刘来兴 刘传贤 刘文华 刘远春 刘景洪 刘齐南 刘镛成 刘茂桂
刘清甫 刘载基 刘夏生 刘象庆 刘炳文 秘 书 长：刘来兴（兼）刘伏苟（兼）
副秘书长：刘远春（兼） 刘齐南（兼） 名誉理事：刘五苟 刘清平 刘定康
刘 鸿 刘长生 刘华锋 刘 晨 刘足根
理 事：刘振福 刘向阳 刘伏苟 刘奇清 刘来兴 刘传贤 刘文华 刘景洪
刘齐南 刘镛成 刘茂桂 刘清甫 刘载基 刘夏生 刘象庆 刘炳文
刘显宏 刘海彦 刘惠中 刘春明 刘兆祥 刘琦松 刘建平 刘川根
刘水根 刘伦琥 刘成刚 刘洪生 刘江生 刘春发 刘世富 刘道开
刘振义 刘新民 刘华锋 刘生兴 刘建仁

8.10.2 吉安县刘氏庐陵文化研究会

(2014年7月26日)

名誉会长：刘振福 会长： 刘向阳 常务副会长： 刘奇清 刘传贤
副 会 长：刘来兴 刘远春 刘文华 理 事：刘奇清 刘传贤 刘来兴
刘远春 刘文华 刘伏苟 刘炳文 刘苾桂 刘安太 刘贤明 秘书长：刘远春

8.10.3 吉安县部分乡镇刘氏宗亲联谊会组织名单

- 【登龙】会 长：刘崖泉 副会长：刘春发 刘桂仙 刘梅生 刘春祥
(2014年7月30日成立)
- 【敖城】会 长：刘夏生 副会长：刘龙生 刘根祥
(2014年7月31日成立)
- 【梅塘】会 长：刘象庆 副会长：刘春云 刘小军 常务理事：刘象庆 刘春云
刘小军 刘贤明 刘友华 刘国炉 刘象银 刘快芽 刘雷霆
(2014年11月10日成立)
- 【固江】会 长：刘洪生 副会长：刘太芳 刘 政 理 事：刘洪生 刘太芳
刘 政 刘和齐 刘明建 刘红其 刘顺光 刘新文 刘军齐 刘小平
刘远义 刘学积
(2014年11月16日成立)
- 【桐坪】会 长：刘茂桂 副会长：刘楠仁 刘民才 刘禄生 刘传连 刘光智
刘小平 刘元春 刘学元 理 事：会长、副会长；各刘姓村联络员
(2014年11月23日成立)

- 【大冲】会 长：刘建平 副会长：刘冬生 刘智勇 刘全生 刘小红 刘积生
(2014年12月7日成立)
- 【湮田】会 长：刘定康 副会长：刘成局 刘寿祖 理 事：刘定康 刘成局
刘寿祖 刘文彬 刘春华 刘长信 刘俊先 刘体安 刘顺太 刘洪生
刘福兆 (2014年12月13日成立)
- 【安塘】会 长：刘道开 副会长：刘文质 刘守义 刘成德 刘悠通
理 事：刘道开 刘文质 刘守义 刘成德 刘悠通 刘国平
刘长安 刘敬芳 刘亚雨 刘珠生 刘秋华
(2014年12月14日成立)
- 【官田】会 长：刘常伟 副会长：刘世富 刘海青 刘培国 理 事：刘常伟
刘世富 刘海青 刘培国 刘一楚 刘松林 刘秋茂 刘小伦
(2014年12月30日成立)
- 【敦厚】会 长：刘清甫 副会长：刘显宏 刘荆开 刘凌云
理 事：会长、副会长及各刘姓村联络员 (2015年元月8日成立)

8.10.4 吉安县各乡镇联络组负责人名录

永和镇：刘海彦 凤凰镇：刘惠中 横江镇：刘春明 油田镇：刘兆祥
北源乡：刘川根 指阳乡：刘新民 天河镇：刘生兴 永阳镇：刘齐南
万福镇：刘炳文 桐坪镇：刘桂茂

8.11 吉安市中心城区（吉州区青原区）刘氏联谊会组织名单

(2015年8月22日)

会长：刘春德 名誉会长：刘少之 刘祥春 刘好仁 荣誉会长：刘青春 刘继康
第一副会长：刘书芹（兼商会会长）常务副会长：刘 欣（兼文化研究会会长）
常务副会长：刘彬武（兼监事长）秘书长：刘宪文（兼执行会长）
副会长：刘传贤（兼修志主编）刘来兴（兼文研会副会长）刘汉湘 刘节亮
刘书辉（兼副秘书长）刘厚贤（兼副秘书长）
商会名誉会长：刘永青 刘 凯 商会副会长：刘 萍（女）文研会顾问：刘英敏
刘芝伍 刘华荣 刘诗富（副监事长）

各乡镇与街道常务理事兼乡镇联络员（共45人；含以上21人）：

刘承基（东固） 刘茂坤（富田） 刘理速（富田） 刘汉福（新圩）
刘厚春（文陂） 刘孔伟（值夏） 刘克文（富滩） 刘尧相（河东街道）
刘正林（天玉） 刘福海（禾埠） 刘茂太（曲瀨） 刘金苟（滨江街道）
刘思恕（曲瀨） 刘耿元（兴桥） 刘信厚（兴桥） 刘茂林（兴桥）
刘家龙（长塘） 刘德福（长塘） 刘瑞冬（长塘） 刘生德（樟山）
刘长根（樟山） 刘耀忠（白塘） 刘家球（东固） 刘传镜（文陂）

参考书目

A. 史志文献类

- 中国历史纪年表·中华书局
2012·万国鼎
吉安历代进士录·2010·刘宗彬
宋登科记考·2009·傅璇琮主编
史记笺证·2004·韩兆琦
中国科举史·2004·刘海峰、李兵
中国大百科全书·历史分册 1996
汉源流史·江西教育出版社 1996·何光岳
吉安县志·1994
吉安县地名志·1987
历代职官表·清·黄本骥
1984·上海古籍出版社·
世本八种·1957·商务印书馆
明清进士题名碑录索引(1950)
上海古籍出版社(全三册)
民国三十年(1941)吉安县志
民国十年(1921)吉安县纪事
民国二十五年(1936)吉安坊廓乡志
清光绪(1887)五修吉郡磐宗堂主谱
光绪乙酉(1885)庐陵县志

- 光绪六年(1880)江西通志(全册)
光绪元年(1875)吉安府志
登科记考·清·徐松(1838)
道光戊戌(1838)姓氏寻源·张澍
康熙二十二年(1683)江西通志
明万历三年(1575)吉安府志
古今姓氏书辩证(1168)·宋·邓名世
通志·氏族略(1160)·宋·郑樵
绍兴十八年宋元科举题名录(1148)
元和姓纂(812)·唐·林宝
- ### B. 2000年以来民间谱书类
- 永丰刘氏村族志·2016
江西刘氏村族志·南昌卷·2015年
元月·南昌市刘氏联谊会
新干刘氏志·2015
泰和刘氏统宗谱·2012
湖南刘氏源流史·2010·刘继德
吉水刘氏志·2008·刘熙仁
中华姓氏始迁祖世系大典·刘氏·
江源主编; 2008·第814至869卷
吉安地区刘氏村族志·2000

后记

向着乡梓，向着乡土文化中最具亲睦力的宗祠与族谱，沐浴着庐陵大地的阳光与雨露，细心品味庐陵草根与泥壤的气息，尽管少有风和日丽之时，却也不惧顶着曝阳，冒着严寒，譬如一番艰苦而愉快的旅行，怀着传播谱牒文化编撰本志的一颗初心，为着完成既定目标，三年以来，尤其是在最近两年的寒暑之间，我们奔波在现今的吉安县、吉州区、青原区，即一县二区 30 多个乡镇的庐陵刘氏 895 座村落之间，奔流聒天，忘我无悔，日出而作，暮迟方归，排除私念，弭遣劳累，携水自饮，亲力亲为，但接地气，只觉欢欣。

尽管下乡多半以车代步，同宗同姓就是名片，有时也得翻山越岭，徒步前行。娱志而乐、求索不舍的目标是编辑《庐陵刘氏志》，最早曾取名《吉安县刘氏村族志》。我们，就是编辑部的工作人员，当然还包括各乡镇的联络员，以及预读各乡镇村族初稿的当地一线审稿员。

2014 年 7 月 26 日吉安县成立刘氏联谊会，8 月下乡采集资料的第一轮行动就分三路人马遂初以行。至 2015 年 8 月间，尽管时断时续，各路有心者仍然乐此不疲。以吉安县城星星打印社收到南路与西路两片村族与人物初稿的手写文本寄出 Word 电子稿至主编刘传贤共约 13 万字为标志，第一轮行动告一段落。

兹记吉安县刘氏联谊会各路宗亲芳名如下。南路：刘伏苟、刘夏生；西路：刘向阳、刘远春、刘安泰；北路：刘奇清、刘来兴、刘传贤。在此期间，吉安县 19 个乡镇的联络员给予了无私而热情的积极配合，各通讯联络组主要成员芳名是：刘伏苟、刘清甫（敦厚）；刘齐南（永阳）；刘生兴（天河）；刘春明（横江）；刘海彦（永和）；刘惠中、刘海华（凤凰）；刘夏生（敖城）；刘崖泉（登龙）；刘晓枫、刘新民（指阳）；刘贤明（梅塘）；刘洪生（固江）；刘本利、刘足然、刘寿祖（澧田）；刘仲伦、刘晓伦、刘常伟、刘宜伦（官田）；刘永胜、刘裕民（安塘）；

刘茂桂（桐坪）；刘川根、刘文胜（北源）；刘建平（大冲）；刘炳文（万福）；刘兆祥、刘协斌（油田）；刘哲炳（桐坪）。同期，吉安县登龙、敖城、梅塘、固江、桐坪、大冲、澧田、安塘、官田、敦厚等 10 个乡镇也先后成立了刘氏联谊会，这些地方的刘氏宗亲前前后后还都热闹了一番。

本志是吉安县、吉州区、青原区的庐陵刘氏尊祖敬宗、团结协作的产物。2015 年 8 月 22 日吉安市中心城区刘氏宗亲第一次代表大会召开，是对中心城区刘氏参与修撰刘氏志的一次大动员。2016 年 5 月初，在刘彬武、刘厚贤、刘来兴等人的积极筹划下，中心城区召开了首次修撰刘氏志的研讨会，成立了修撰编辑部。8 月，吉安县、吉州区、青原区从修撰的实际出发，确定整合资源，合成三地素材，统一体例，联合修撰《庐陵刘氏志》。

为了追赶吉安县此时已成初稿 70 万字的进度，吉州与青原两区的独立编辑部采取紧急措施，组成以刘厚贤、刘彬武、刘苾桂、刘文远等人为骨干的专门小分队，秘书长刘宪文开着新车，借助主编刘传贤暑假从广州返回吉安时机，深入两区各乡镇的村组收集各类素材。还应提到的是，2016、2017 年的两个春节从初三开始，主编的老同学康鹤常就开着车，陪着刘苾桂、刘传贤一同奔忙在庐陵乡村的山水之间。在吉安县的编撰工作进入内修外查阶段之时，吉州区、青原区采集资料的第一轮行动也同时推进。为编撰本志作出无私奉献的两区联络员兼组稿员的各方人士还有：刘书辉、刘汉湘、刘节亮、刘世森、刘家球、刘功法、刘儒杏、刘发龙、刘传镜、刘德福、刘腾辉、刘发根、刘诗富、刘本彬、刘昌华、刘正林、刘庆华、刘克昆、刘孟贺、刘配仟、刘智和、刘尧相、刘祥财、刘均昌、刘高明、刘安泰、刘信厚、刘冬芽、刘茂林、刘泉太、刘利钧、刘建华等宗亲。

研习庐陵刘氏族史，编撰《庐陵刘氏志》，必得觅读族谱，拨繁鉴真，探寻历代

始迁祖，从而追源溯流，直达汉祖。其中的酸甜苦辣，远超当初设想。比如，对清代人辑录唐代林宝奉敕而作的《元和姓纂》，为了读懂其中对庐陵刘氏留下的一段话，自从参与修撰以来，编者苦苦寻觅，围绕着梁安成内史刘元偃、唐吉州刺史刘绍荣等几个名讳，并以此为线索，从吉水、安福、永丰、泰和、吉安县、吉州区、青原区等地，结合史志中的人物记载，分别清理并联系有关旧谱中保存的世系图，始终不间断地为之连续调查、思考近三年，终于认定《元和姓纂》关于庐陵刘氏的那段话叙述的正是古庐陵在唐代就已经存在的汉刘三大来源，即：安成侯苍、舂陵侯买、中山靖王胜。与此同时，因势利导揭开了刘少奇主席汉刘祖源的谜底。

以“信、实”为宗旨，贯彻“史志谱并行不悖”的原则，学习运用现代编撰工具与有关史志典籍，是本志据以借力增效的收获之一。在三年来的编撰期间，主编刘传贤利用退休时机，笔耕与读书几乎日夜不辍，不但完成了全书的体例与篇目的构思与各类文稿的撰写，而且充当征集材料采编员、誊稿员与打字员，个人提供并使用了两部相机与两台电脑，摄录谱牒及其它资料照片 2.2 万余张，多次誊录文本与撰写、修改文字，成倍于现稿。本志使用的民国三十年（1941）《吉安县志》，来自北京图书馆藏书的原版影印件，使用的外埠刘氏族谱，主要采自广州图书馆的典藏书籍《中华姓氏始迁祖世系大典·刘氏》第 814 至 869 卷。除现代地方志由刘来兴热情提供外，本志引用的各种古本与今本史、志、谱书籍 30 余种，均由刘传贤个人历年留心收集并提供。

本志依据查对现存庐陵刘氏古今谱牒，对庐陵刘氏的始迁祖分派与汉祖源流进行了一次较为全面的梳理，因而它可以作为修撰庐陵刘氏统宗谱先行启动的一项基础工程。谱牒纷杂，精芜并存，如何读懂读透，去伪存真，尤其是追踪各个不同时代的始迁祖，其困惑始终如影随形。借鉴庐陵刘氏的传统分派，本志依据刘氏谱牒上溯汉祖，以“32 金叶”、“72 支派”的古典分类理念，

结合传统分派，对吉安县、吉州区、青原区三地刘氏据以延伸，取定为 30 派。鉴此，编者乐意听取来自各方读者，尤其是来自祖籍地相关宗族的宗亲读者提出宝贵见解。

本志通过内查外调，严谨查阅有关典册、专著与谱牒，对庐陵刘氏清代客籍状元由 1 人增加到 2 人，甄别历代进士由民国吉安县志记载的 96 人并扩增至 154 人。本志是《庐陵刘氏志》编辑部试图走进谱牒文化殿堂，向一县两区宗亲交付的一份答卷，是一份虽经潜心研读旧谱资料，寻觅史册方志，颇费苦心经营，仍显稚嫩的羞涩之作，是在当今城市化大潮中弘扬中华传统价值观、倾注乡思乡愁、普及刘氏谱牒文化的一种新尝试。庐陵古来素有“文章节义之邦”的美誉，编辑部坚持“唯真求实”，追求“知行合一”，崇尚“礼义廉耻”，中华道德文章就是我们的价值取向。今日抚谱修志，是对材料取舍者、对撰文者心智心力的一种品鉴，也是对求索者精神操守的考验。我们坚信，传承庐陵文化，心仪中华美德，戡载祖功，薪火宗谱，殚思精虑，蓄恩感怀，但行好事，其行必远。

《庐陵刘氏志》现以上、下册合订，囊括 895 个村族，共 8 篇、852 页、近百万字的篇幅，谨奉献于刘氏族内外读者。第一版尽管数易其稿，遗憾仍有不少，疏漏与舛错在所难免，尚祈读者批评指正，以便今后再版时作进一步修订。编成信志，行无止境。

限于人力与物力，在大规模征集各派有代表性的谱牒时机与条件还不成熟的情况下，本志编制各派汉刘世系传统垂丝详图的计划只好搁置，仅在“7.1 庐陵刘氏主要分派及其汉刘世系”中以直传图代替。对于现代吉安刘氏的各类人物与名录，收集并不算多，虽设“人物志”专篇，又在“村族志”、与“志谱徵鉴”中设法补救，幸得互见，仍然未能概全，存在明显短板，亦希读者鉴谅。

印出第一稿、第二稿修订本后，刘远春、刘来兴、刘向阳与刘苾桂等宗亲均提出过具体的修订建议。第三稿村族志印出后，吉安县各乡镇的一线读稿员刘茂桂、刘苾桂、刘传贤、刘新和、刘炳文、刘协斌、刘哲炳、

刘贤明、刘道祖、刘寿祖、刘宜伦、刘永胜、刘伏苟、刘齐南、刘崖泉、刘夏生、刘晓枫、刘春华、刘春明、刘海华、刘长兴等人；吉州区刘厚贤、刘彬武、刘来兴、刘宪文；青原区刘文远、刘书辉、刘汉湘、刘节亮、刘传镜、刘家球、刘信鹏等人，分别对本乡镇及本村落的文稿进行了预读，提出修订意见。上述有关人士在本志样稿印出后，也进行了专章通读。在村族访谈中所遇、并给予大力支持的最高年龄的宗亲，是年逾 94 岁高龄的吉安县官田乡官溪村的刘力造先生。

完成正稿校订后，为不耽误印发，主编刘传贤提供了《庐陵刘氏志》可供直接印书已完成封面设计的电子版，省去了从文本文字到印刷成书之间的抄写、打字、订正、排

版、印制设计等多项必经工序；此前排除干扰，主动联系中华科教出版社，自费申请评估，获得出版书号，以上多项正常支出 5 万元以上并未计入工本。

在本志即将付梓之际，东固宗亲刘节亮女儿伟琴热情协助，精心修缮各类图照 16 帧。为此，专致衷心谢意。

本志特请庐陵文化研究专家、原吉安市文广新局刘宗彬副局长拨冗作序，在此谨致谢忱。

《庐陵刘氏志》编辑部

2017 年 9 月 16 日初稿；随同后续订正样稿，完稿为 11 月 6 日、10 日、29 日、12 月 8 日；18 年 2 月 28 日。

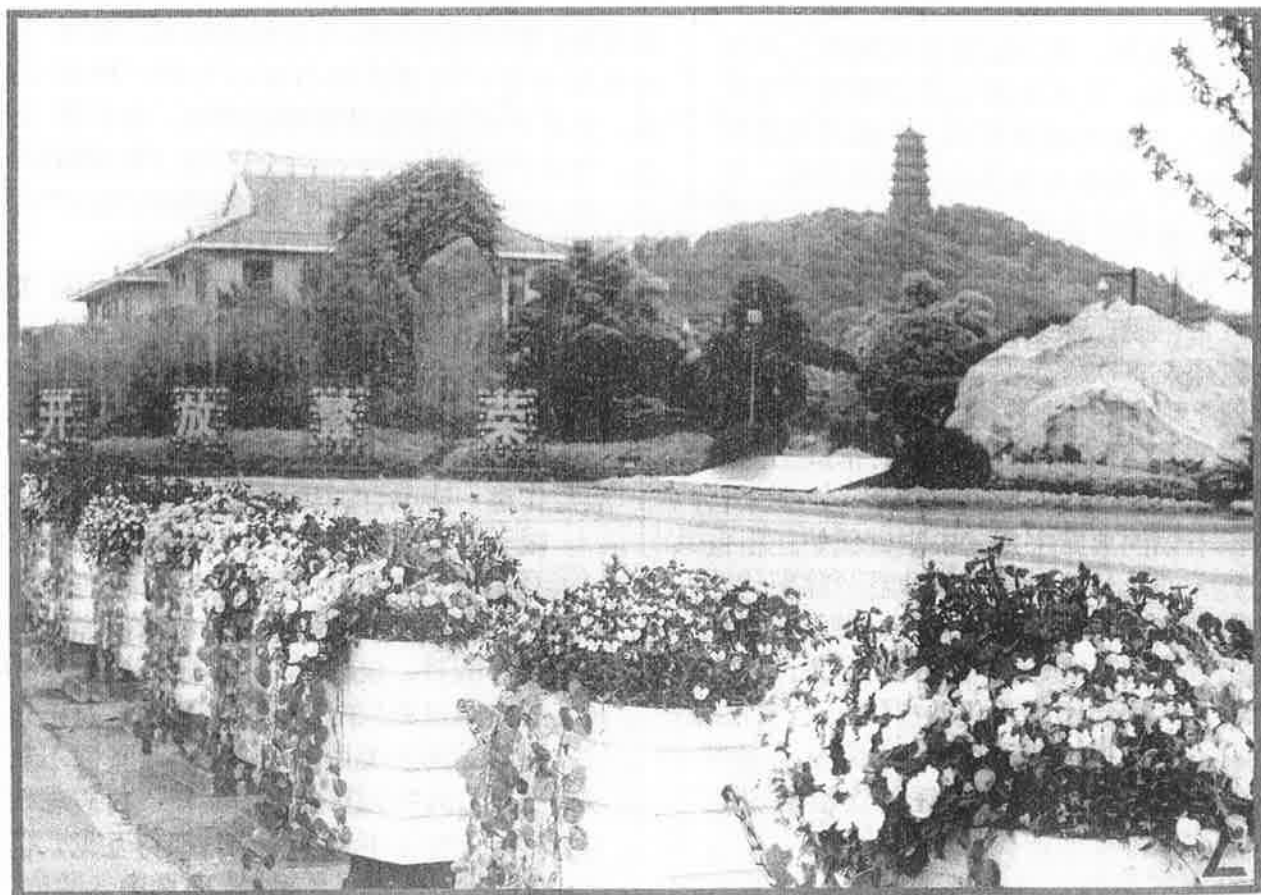

吉安市中心城区（吉州区、青原区）螺子山下的庐陵文化生态园游览入口

世

代

昌

隆

子

孫

蕃

衍



大冶市炎黄谱业文化中心 赤壁市谱牒文化服务有限公司 简介

“参天之本，必有其根；怀山之水，必有其源”。

“盛世修谱，振古如兹”。

国家档案局、教育部、文化部早于 1984 年发出了 7 号文件，关于协编好《中国家谱综合目录》的通知中指出：“家谱是我国宝贵文化遗产中亟待发掘的一部分，蕴藏着人口学、社会学、民族学、民俗学、经济史、人物传记、宗族制度以及地方史的资料，对开展学术研究有着重要的价值”

公司在十多年的一百多个姓氏的宗谱续修工作实践中，实现了编辑、印刷、谱志软硬件研发的三合一。在国内外专业与非专业报刊发表行业论文、评论、规范性杂文二十多篇，并独家开发宗谱专用排版软件(分书刊版与网络版)和超大字符集以及宗谱专用字体二种(可以很好的解决一些生、僻、异字的输入)；续修宗谱业务以鄂、赣、湘、皖为基础，以网站为跳板、辐射全国。所修宗谱在赢得各姓氏赞誉的同时，有的还被作为文化礼品赠送给国外华侨华裔。

续修宗谱我们走的是产业化之路。我们同业内在职教授、姓氏文化研究专家，民间宗谱收藏学者以及各大图书馆保持良好的合作关系，可以协助各姓氏宗谱续修机构寻根、联谊、收族，可以外派专业电脑宗谱排版人员上门排版宗谱，并协助策划、组织宗谱续修工作，确保你宗谱续修工作正确、高效地完成，核对好的宗谱稿件会永久存储，定稿的谱本由公司专业的宗谱印刷部门印刷装订成精美书刊。另外公司现在还推行修网络谱，即把家谱都修到网上，每个姓氏都修成各自的统谱，通联姻关系建立各统谱之间的联系，运用千年之根技术帮助老百姓打造自己的修谱网站，把各家的家谱度修到互联网上去，成为老百姓身边的修谱专家！

续修宗谱选择我们您可以在质量上赢得宗亲的赞誉，在速度上为宗亲赢得时间而节省开支，在过程上使你轻松愉悦。

更多信息请查阅炎黄谱业文化中心宗谱网！

网址：www.yhpuye.com

续修宗谱热线：13085279488(刘) QQ:357587789

客服电话：15871171168(刘)

(如需增订宗谱或者宗谱有质量问题均请与客服联系)