

主編劉傳賢宗親西元二〇一七年

江西盧陵劉氏誌（上）

台灣劉氏文化學會

會長劉建輝翻印

西元二〇二一年八月

庐陵刘氏志

上下册·合订

☆ 吉安市刘氏志·系列丛书 ☆

☆☆☆

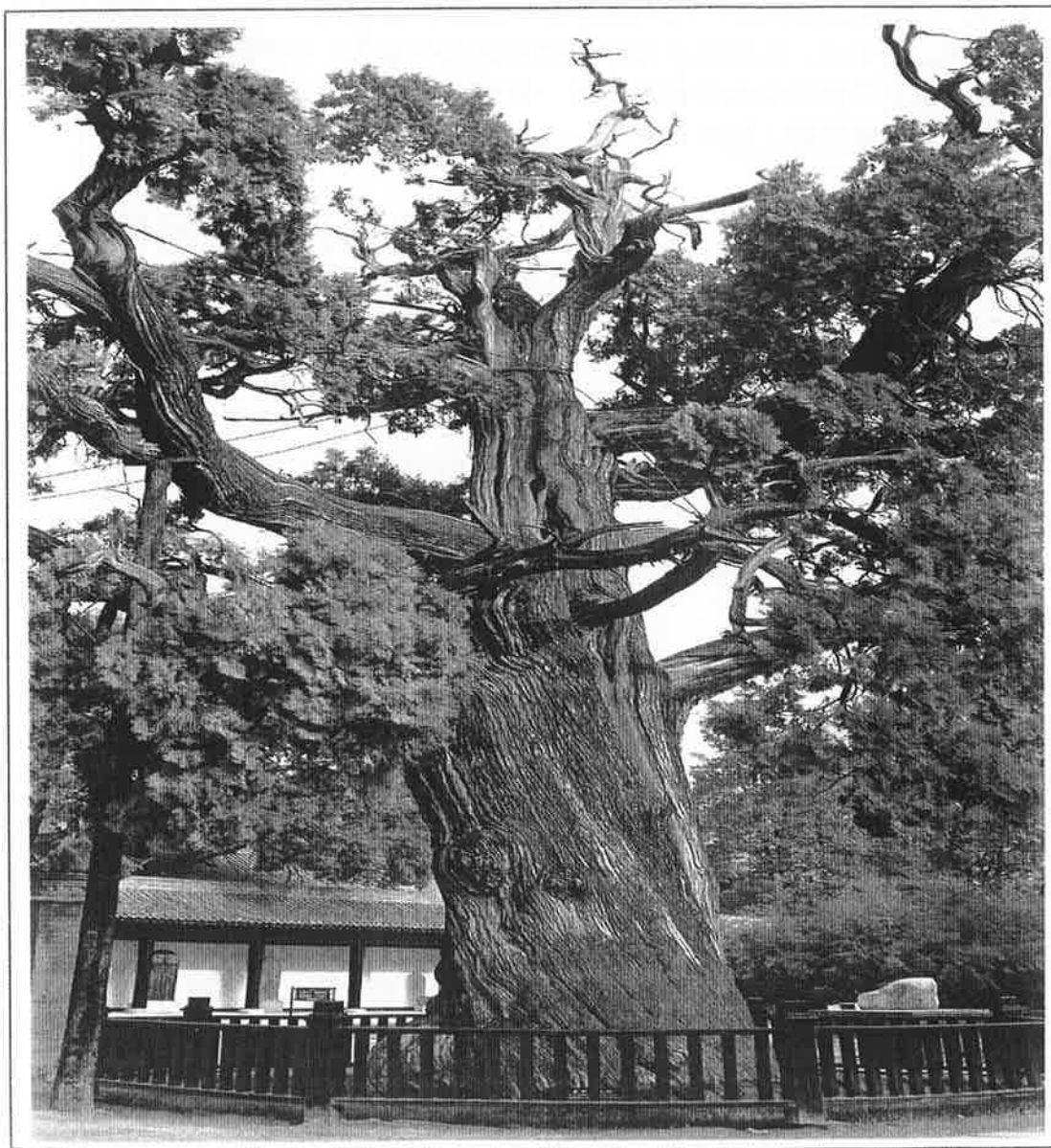

黄帝陵 轩辕柏

©SNEP 中华科教出版社

内容提要

本志针对庐陵文化形成与发展发生重大影响的刘氏及其源流与变迁和现状，以 8 编、近百万字的篇幅，对始于秦代的古庐陵，即现今江西省吉安市范围内的吉安县、吉州区、青原区的 895 座刘姓村庄，普遍进行了一次谱牒文化与社会学调查，收入明清吉安府刘氏总祠磐宗堂庐陵主牌以及民国吉安县刘姓村庄原稿，展示了第一手资料；录有庐陵文化传世名人欧阳修、胡铨、周必大、文天祥等人的谱牒遗稿多篇；另附有公元 950 年划出庐陵县的吉水刘氏 193 村简录，共含 1088 村。刘氏人物在第三编以汉刘血缘衍递分专编介绍，并在第二编村族志、第六编志谱徵鉴中多编互见。经史志谱甄别而列入庐陵县籍刘氏历代进士 154 名，并含 236 位举人名录。中华人民共和国原国家主席刘少奇明代以前祖籍地汉刘祖源真相，以及庐陵刘氏汉代祖祚始迁世系及其 30 支源流分派，均系拨繁鉴真之后的首次披露。本书结合史志，依据查对现存庐陵刘氏古今谱牒，对庐陵刘氏的始迁祖分派与汉祖源流亦首次进行了较为全面的梳理，是一部用于修撰家谱或族谱，以及庐陵刘氏统宗谱（总谱或支谱）完成基础工程的专著。

图书设计 刘传贤

图文制作 刘伟琴

著作权利所有

请勿擅用本书制作各类出版物·违者必究

LULING LISHI ZHI

庐陵刘氏志

刘传贤 主编

中华科教出版社 出版

ISBN 978-988-15759-7-5

香港上环永乐街 72-76 号 永利大厦二楼 A 座

电话：(852) 25414437 92012574 电传：(852) 28250683

广州联络办：广州市番禺区东环街新骏一街 6 号一座 722

电话：86-20-89200689 电传：86-20-39366085 电邮：zhkjpublisher@163.com

印刷者：湖北大冶炎黄谱业文化中心 电话：13085279488；15871171168

自办发行（国内、港澳台和世界华人区）主编电话：13879630539

2017 年 11 月第一版 16 开本 精装

2017 年 12 月第一次印刷 字数：98 万 印张 26.75 插页 48

定价：398 元人民币（上·下册合订）

（如发现本书有印制质量问题，印刷厂负责调换）

天下汉刘

源远流长

唐宋历今

庐陵发祥

劉

一千余村

一脉相承

一志在手

一览无遗

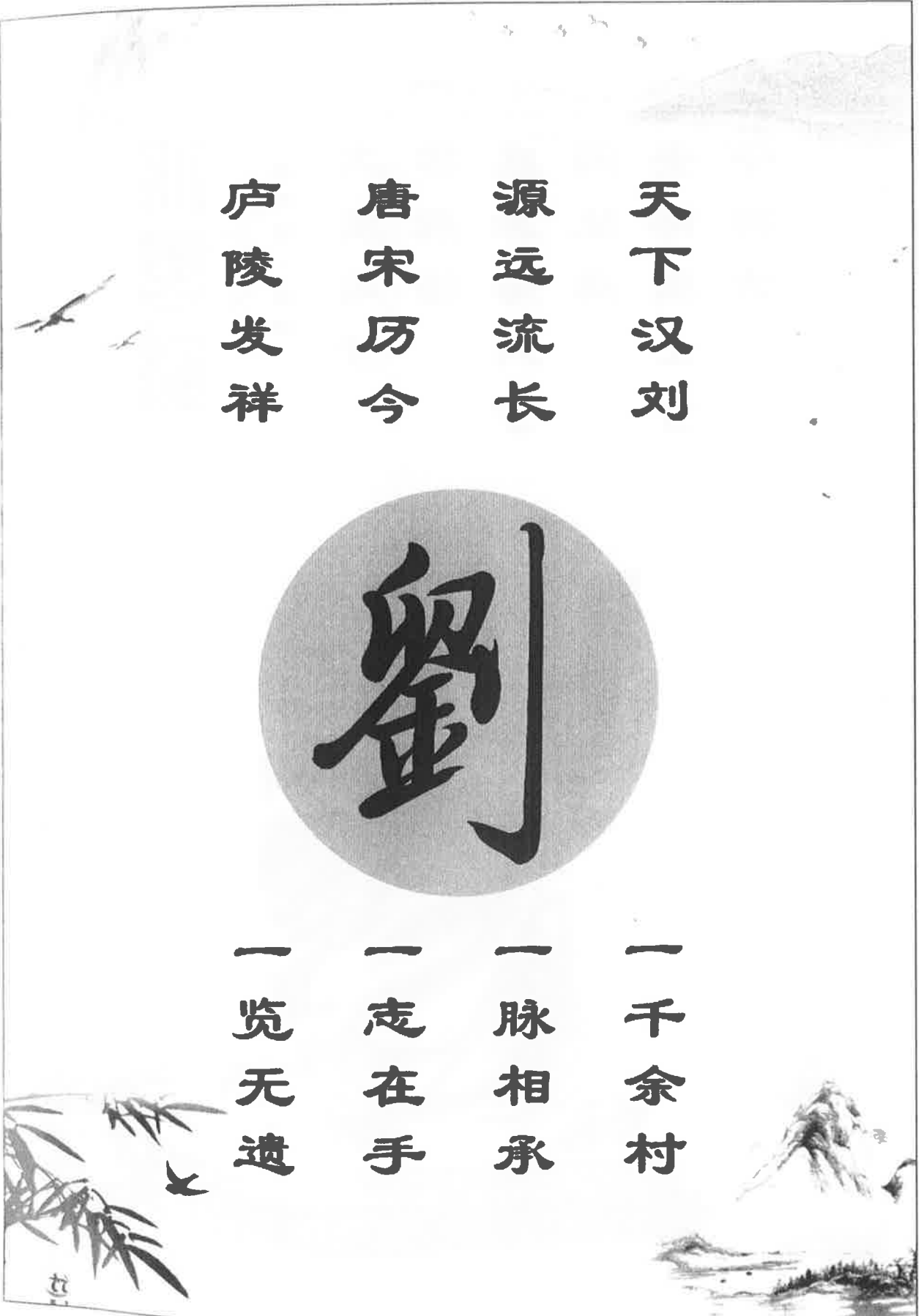

大風歌

漢高祖·劉邦

大風起兮
雲飛揚
威加海內兮
歸故鄉
安得猛士兮
守四方





原中华人民共和国主席刘少奇

家风传世 修德永存

——《庐陵刘氏志》编辑部

☆《庐陵刘氏志》吉安县编委会与编辑部成员名单 ☆

1. 编委会（19人）主 任：刘振福 名誉主任：刘 军 刘传彬
副主任：刘向阳 刘伏苟 刘传贤 刘来兴 刘景洪
委 员：刘安泰 刘镛成 刘茂桂 刘夏生 刘炳文 刘清甫
刘奇清 刘载基 刘川根 刘贤明 刘协斌

2. 编辑部（11人）

主 编：刘传贤 副主编：刘向阳 刘来兴 刘伏苟 刘苾桂
编 辑：刘安泰 刘奇清 刘夏生 刘茂桂 刘贤明 刘炳文

☆《庐陵刘氏志》吉安市中心城区编委会与编辑部成员名单 ☆

1. 编委会（32人）主 任：刘春德 名誉主任：刘书芹 刘青春 刘东云
副主任：刘宪文 刘传贤 刘来兴 刘彬武 刘汉湘 刘厚贤 刘 欣
委 员：刘节亮 刘书辉 刘承基 刘茂坤 刘理速 刘汉福 刘厚春
刘孔伟 刘克文 刘尧相 刘正林 刘腾辉 刘诗富 刘茂太
刘信厚 刘茂林 刘德福 刘家龙 刘生德 刘耀忠 刘家球

2. 编辑部（10人）

主 编：刘传贤 副主编：刘彬武 刘来兴 刘厚贤 刘苾桂
编 辑：刘宪文 刘文远 刘汉湘 刘奇清 刘传镜



2017年10月6日部分成员合影

前排左起：刘奇清 刘厚贤 刘来兴 刘传贤 刘向阳 刘彬武 刘传镜

后排左起：刘文远 刘春德 刘苾桂 刘振福 刘伏苟 刘宪文

序

刘氏起源，史书不乏记载，大多是上古先秦故事。由秦入汉，经高祖刘邦与文帝、景帝，皇子受封为王，王子又分封为侯者，在中华谱学中称汉刘三十二金叶；至武帝时，又称汉刘七十二分派。两汉建立大一统四百余年，是刘氏发展的基础，也是刘姓空前繁荣的时代。比如西汉长沙王刘发，封侯子嗣十六，布族江南，裔孙播迁中原，鼎建东汉。汉末三国之际，为避董卓之乱，刘氏迁徙各地，有的投奔东南孙吴，仍在江南得到繁衍。最迟在唐代，刘姓已遍布大江南北。

《庐陵刘氏志》收集到吉安县、吉州区与青原区的 895 座刘氏村落，同时也收有原属庐陵的 193 座吉水刘氏村概览，共计 1088 座村落，除无族谱不知族源外，能见到的族源记载，都派衍于汉室。按刘氏卯金谱学，文景时代的三十二金叶，及至武帝时代的七十二分派中，有五支，一是长沙定王刘发的后裔，主要是刘发长子第二代长沙王刘膺（即长沙戴王，一作康王）、次子安成侯刘苍（一作倉）、第三子宜春侯刘成、第十子安众侯刘丹、第十一子夫夷侯刘义、第十三子春陵侯刘买的后裔，占了庐陵刘氏一大半人口；二是刘邦七世孙、汉武帝玄孙、汉宣帝刘询次子刘嚣的后裔，刘嚣儿子刘勋封广威侯，后代在庐陵刘氏中也占有较大比例；三是中山靖王刘胜的后裔。这一支由北方来到江南，从福建迁赣南，再经迁徙至庐陵，称为客家派。四是刘邦庶长子齐王刘肥之孙城阳王刘喜后裔。五是楚元王刘交的后裔。刘交行四，是刘邦的同父异母胞弟，封楚王，都彭城。如此看来，庐陵刘氏族源并不复杂，汉刘来源比较单一。相对而言，毕竟此地远离中原，到唐代中叶，仍是荒僻之地，世家大族不多，生产技术仍然落后。唐末，中原陷入五代十国之乱，战火连年，北民南迁，庐陵人口构成发生了较大变化。

追溯族源，不是一件容易的事。事实上，尽管汉室有玉牒，民间有族谱，历经改朝换代的战乱或兵燹，有的不复存在，有的失而复续，唐代以前的族源记录并不清晰。数百年后，有关记载难免混淆与缺漏，世系结构也不尽合理，尽管家谱修撰中早有“信以传信”“疑以传疑”“循实纪实”的优良传承，这一点，在赣南客家中山靖王的派衍中尤为明显。有的谱牒关于族源叙述，疑窦丛生，我想这与迁徙太过频繁有关。由于子孙四处散逸，不少家族仅凭口耳相传，难免榫头不接卯眼，经不起推敲。譬如刘喜（？-前 144），《汉书·王子侯表》记载，封为城阳王；后裔衍至公元 26 年，此支记载或已中断，这就是问题。

难能可贵的是，自西汉以下 2000 多年来，庐陵刘氏中的笄桥派、蜜湖派、小隰派、庐陵河东派、东冈派、水部派、茨溪派、沙田派、东门派，谱牒中一世祖或始迁祖的纪前世系，经不同支派谱牒的历代传承与史册记载，《庐陵刘氏志》拨繁鉴真，使之历尽世事沧桑，得以完整保存，值得庆幸。

北宋以下，世系源流比较清晰，一定程度上得益于欧苏谱式问世之功。宋明以后，民间普遍修谱，谱式日臻完善，尤重枝叶脉系的完整性，庆衍图成为每部族谱的重点。造谱时，传世庆衍图不允许多印一张，惟恐被人盗用。不惟刘氏，凡谱皆然。这与庐陵民间历来重视修谱有关。庐陵人注重诗礼传家、崇文重教、报本追远，也为家族源流保存了重要文献资料。三千进士，万名举人的基本档案，在各姓氏家谱中多有记录。吉安县登龙乡第泗塘刘氏保存了明万历癸卯（1603）《蜜湖刘氏族谱》，在庐陵刘氏谱牒中收藏时间最长，至今装帧完好。

庐陵刘姓人口较多，与安福西汉初的王侯有直接关系。秦始皇二十六年（前 221），天下分为 36 郡，安平县属九江郡，安成县属长沙郡。长沙定王诸子分封郡内各地，安福因此有安成侯刘苍。经过两千多年的繁衍，刘苍的后裔成为庐陵刘氏人口最多的一支，衍生出庐陵河东派、刘偶蜜湖派、刘景东冈派、刘德言水部派、梅塘沙田派与东门派等分支，及

至遍地长沙、安成之后裔。晋代安成太守刘遐，也是刘发的后代，在庐陵刘氏中人口也算比较多。安福称刘半县，与庐陵毗邻，庐陵长沙定王的后裔众多，在所必然，成为庐陵刘氏的重要特点。

在进入新世纪第二个 10 年中，以刘氏群体之力编修《庐陵刘氏志》，是历史的创举。本志对各村落的位置、人口、男女性别、祠宇堂号、族源、古今人物、世系、派衍播迁，都进行详尽记载，其意义远不止于传统观念的睦亲笃谊，它是一部真切的社会学著述，为姓氏、谱牒、人口、历史等研究，提供了最基本的信息资料，弥足珍贵。

主编传贤兄系安成东冈刘氏 41 世，祖居地为吉安县北源乡濠源村委迈玉村；从井冈山大学退休后，续职广州科技学院，依然致力于吉安刘氏族志的收集、整理、编纂，积累 10 年之劳，再费 3 年之力，率同《庐陵刘氏志》编辑部同仁，对一县二区的村落、源流、人物等相关资料逐一调查核对，不断搜讨，乐此不疲，今已集腋成裘，将民国时的吉安县，包括现今的吉州区，加上增加了原吉水县天玉镇、富滩镇的青原区，辑成百万字印装成册，始成本志，功德在兹。送印前，邀我弁言待梓。本人才疏学浅，不敢妄语。读完本志文稿，殊为励志用功所感动，冒昧写下一点认识，与同宗并读者共勉。是为序。

刘宗彬 2017 年立秋日 于螺子山

作者介绍：刘宗彬，1956 年生，青原区新圩镇新罕塘村人。庐陵文化研究专家；常年主讲庐陵文化系列电视节目。2010 年编著《吉安历代进士录》。曾在吉安师专（井冈山大学）图书馆工作多年。调离后，担任过的主要领导职务有：吉安市青原区副区长；吉安市文广新局正处级副局长。



2014 年 7 月 26 日吉安县刘氏宗亲联谊会成立大会主席台

目 录

上 册

序3

· 纂述起凡 ·

I. 凡例25
 II. 记录族史 唯信至上26
 III. 现代地图中的古庐陵32
 IV. 吉安县、吉州区、青原区历代建制与区划沿革图33

第一编 追源溯流

1.1 中华刘姓及其始祖溯源39
 黄帝 41 尧帝 42 监明 45 刘累 47
 士会 44 刘邦 49
 1.2 大汉炎刘上溯远古世系表53
 1.3 汉刘裔青 播衍郡望64
 彭城郡 64 沛国郡 65 弘农郡 66 河间郡 66
 中山郡 66 梁 郡 67 顿丘郡 67 南阳郡 67
 东平郡 67 高平郡 68 东莞郡 68 平原郡 68
 广陵郡 68 临淮郡 69 琅琊郡 69 兰陵郡 69
 东海郡 69 丹阳郡 70 宣城郡 70 南 郡 70
 高阳郡 70 高密郡 70 竟陵郡 70 长沙郡 70
 河南郡 71 广平郡 71 范阳郡 71 东莱郡 71
 陈留郡 72 济阴郡 71 京兆郡 72 庐陵郡 72
 南康郡 73 东 郡 73
 1.4 庐陵刘氏族源族史概述74
 1.4.1 庐陵刘姓之始74
 1.4.2 汉刘祖源74
 1.4.3 炎刘创汉76
 1.4.4 刘姓庐陵郡望76
 1.4.5 庐陵刘姓人物77
 1.4.6 庐陵刘姓村族与分派79
 1.5 庐陵刘氏祠堂与堂号81

第二编 村族志

(一) 吉安县概况与地图85
 2.1 敦厚镇 (31 村)
 2.1.1 概况87
 2.1.2 地名图88
 2.1.3 分村实录89

圳头 89	渡头 90	瑶前 91	蒋家 91
冻弦上 92	上冻 92	车头 93	中洲上村 93
古泽洲 94	塘弦上 94	禾埠刘家 94	马甫周家 95
木里冈 95	田心 96	浪上 96	沙溪 96
甫家山 97	黄檀树下 97	夏园 97	横坛 98
旧屋下 98	车溪 99	麦溪 99	苑洲 100
塘下 100	洪家巷 101	高土上 101	岭上 102
南街刘家 102	阳冈赵家 102	东芦塘 102	
2.2 永阳镇 (15 村)			
2.2.1 概况.....			103
2.2.2 地名图.....			104
2.2.3 分村实录.....			105
沙陇 105	坪塘 105	荒背 106	朱山 106
店下 107	社山 107	东园刘家 108	后汶 108
西溪 108	富雅 109	颜瓦 109	上清源 109
湖塘 110	马田 110	合丘 111	
2.3 天河镇 (14 村)			
2.3.1 概况.....			112
2.3.2 地名图.....			113
2.3.3 分村实录.....			114
芋坑 114	何家棚 114	西江 114	吴家 115
高坪 115	洋子坝 115	南丰 115	山背 116
路下 116	田家 116	大湾 117	庙前 117
水打垅 117	旭东门 117		
2.4 横江镇 (19 村)			
2.4.1 概况.....			118
2.4.2 地名图.....			119
2.4.3 分村实录.....			120
屋头 120	门前 120	店下 121	瓦庙前 122
冻坵刘家 122	土家 122	渡头 123	曲家 123
南边 123	高垅 123	青洲 124	合俚下 124
刘家坊 125	衡头 125	傅家 126	老屋下 126
樟树下 126	白沂渡 126	楼下 127	
2.5 固江镇 (44 村)			
2.5.1 概况.....			128
2.5.2 地名图.....			129
2.5.3 分村实录.....			130
山背 130	岭上 130	田西 130	垅上 130
官田 130	松山 130	东江下 131	马山 131
西源 131	庙下 131	南塘下 132	木厂 132
江边 132	沙塘 132	神塘下 133	岭背 133
新屋场 134	鳧水刘家 134	鳧潭庙前 134	东边 134
石昌 135	西边 135	石头山 136	檀树院 136

陈家 136	安溪前 136	海棠 137	帝头 137
章江庙 137	长桥 137	洲上 137	白沙菌 138
陂江 138	下山 138	皂岗 139	南湖 139
相山 139	铜锣湖 140	老屋下 140	塘尾 141
候田 141	雅泽 141	下桩 141	江田 141
2.6 万福镇 (39 村)			
2.6.1 概况·····			142
2.6.2 地名图·····			143
2.6.3 分村实录·····			144
早禾塘 144	逢塘 144	车田 144	黎家 144
岭下 145	七亩塘 145	西坑 145	永春市 146
上居家 156	梅溪 147	鹤塘 148	炯村 148
乐稼刘氏 149	大屋里 150	山培 150	塘基上 151
奇田 151	陂下 151	麻陂刘氏 152	罗汾 152
桐家 153	雷溪 153	许家 154	下塘 155
坛上 155	巷口 155	杨家 155	圳上 155
下肖 155	新屋下 155	虎山头 156	地前 156
曾家 156	新屋场 156	高田 157	连陂田 157
岭上 158	庵下 158	福山林场刘氏 158	
2.7 永和镇 (35 村)			
2.7.1 概况·····			160
2.7.2 地名图·····			161
2.7.3 分村实录·····			162
马闹坑 162	普祥伞 162	岭下 163	渡头 163
童家 163	寺前 163	塘下 163	壕坛上 164
烟棚下 164	里塘山 154	罗家塘 165	长江楼 165
老槽溪 165	新槽下 165	坑东 166	石窟 166
新庄 166	彭家塘 167	肖家坊 167	上潭泉 167
彭家坊 168	晏家 168	田西 168	桐木桥 168
毛家边 169	桐木江 169	永和观前 169	下窑 169
永和刘家 169	石门槛 170	石门刘家 170	曾家荒 171
赤冈岭 171	小湖 171	洪林 172	
2.8 桐坪镇 (40 村)			
2.8.1 概况·····			173
2.8.2 地名图·····			174
2.8.3 分村实录·····			175
马伏冈刘家 175	江弦上 175	金竹 176	竹棚 177
新屋下 178	老官塘 178	岭上 178	寒塘 178
林源 178	下里 179	庙前 179	睦塘 180
追塘 181	焮头 181	河塘 182	答田 182
新社上 183	老社上 184	仁塘 184	沙罗坑 184
丰山 185	山头 186	仓边 186	桥头 187
莲塘 187	都塘 187	老栗背 188	皂塘 188

乌田 188	富溪 188	大江边 188	水口 189
竹塘 189	大屋 189	楼下 189	下孚源 189
小坑 190	寻源 190	东塘 190	平溪 190
2.9 凤凰镇 (22 村)			
2.9.1 概况.....			191
2.9.2 地名图.....			192
2.9.3 分村实录.....			193
桥头 193	陶溪 193	流芳 194	拱芳 194
虎溪上 195	新岭上 196	岭上 196	横江山 196
石塘 197	夏塘 197	车头 197	杨家坊 198
东头 198	下郭山 198	湖上 198	山南 198
仓下 199	亘中 199	田北 200	大路边 200
睦隔洲 200	蒋家 200		
2.10 油田镇 (56 村)			
2.10.1 概况.....			201
2.10.2 地名图.....			202
2.10.3 分村实录.....			203
田隍 203	巷口 204	山西 204	羊木 204
土安岭刘家坊 205	路西 205	海前 205	塘下 206
松山 206	潭里 206	武冈 207	盘山 207
板陂 208	苟石坑 208	大壁下 208	北岸 208
药元 208	刘家仔 208	凡田 208	青山 209
隍北 209	樟树下 210	洪桥 211	巷里 211
陂头 211	田川 212	岭背 213	肖家 213
丁田新屋下 213	少府第 213	丁田刘家 213	土桥上 214
福塘新屋下 214	西湖 214	山头 215	江前 215
花园 215	良石 215	社下 216	麻园 217
大庙前 217	李家坊 218	栗源 218	社坪 218
姜元 218	路口 218	界上 219	大园 219
井头 219	江背 219	新排上 219	楼下 219
下前坑 220	里坑 220	新陂桥边 220	栗山 220
2.11 敖城镇 (24 村)			
2.11.1 概况.....			221
2.11.2 地名图.....			222
2.11.3 分村实录.....			223
田心 223	城坪 223	上坊 224	泉背 225
西边 225	新宇 226	刘家 226	赛陂 227
上园 227	上半山 228	下半山 228	铜锣洲 229
流湾 229	增迓门 229	洲尾 230	坳岭 230
垌上 231	锅岭背 231	严塘 231	扶椅伞 232
店下 232	石前 233	陂下 233	南田 233
2.12 北源乡 (22 村)			
2.12.1 概况.....			234

2.12.2 地名图				235
2.12.3 分村实录				236
义风 236	庙山 237	山塘 237	镜石下 237	
老下里家 238	长坑 238	下桑园 239	东山桑园 239	
庙前 240	大院 241	竹山 241	迈玉 242	
岭上 243	石溪刘家 244	北岸刘家 244	南坑刘家 244	
塘尾世明堂 245	塘尾世德堂 245	南山 245	上居 246	
下塘尾 247	东岸 248			
2.13 大冲乡 (28 村)				
2.13.1 概况				249
2.13.2 地名图				250
2.13.3 分村实录				251
枣树下 251	西坑 251	南广 251	窑前 252	
南边 252	大菌畲 253	新屋场 253	坪坑 254	
大沙岭下 254	杨梅 254	美头 255	庵下 256	
田垅 256	东水 257	冻头 257	冻头岭下 257	
月溪坑 258	坳上 258	鸪坑 258	泰桥 259	
大湾 259	岭脚下 260	新塘边 260	铺下 260	
社弦上 260	河山 262	福塘 262	中溪 262	
2.14 湴田镇 (43 村)				
2.14.1 概况				263
2.14.2 地名图				264
2.14.3 分村实录				265
累下 265	湛塘 265	康下 266	下屋 266	
上店 266	寺山 267	大屋里 267	田岸上 267	
新屋场 268	荷塘 268	棚下 268	田心 269	
脑头 269	林陂 269	黄田 269	口潭 269	
堵陂 270	桥边店 270	南湖 270	桥头 270	
溪上 270	桐睦 271	东伞 271	夏后 271	
店下 271	车头 272	大路口 272	湴田 272	
捕鱼队 273	南湖 273	塘孟 273	高垣山 273	
门前 273	西湾 274	塘前 274	郭家 274	
仓下 274	上湴田 274	早禾坑 274	路下 274	
昌源 275	塘下 275	罗家 275		
2.15 梅塘镇 (43 村)				
2.15.1 概况				276
2.15.2 地名图				277
2.15.3 分村实录				278
刘家岭 278	门前 278	前岸 278	琶塘 278	
上泮塘 279	小臚 279	板江 280	桥头 280	
上山头 280	山陂田 281	店前 281	长湖 281	
庙背 281	中固源 282	柏源 282	瑞源 283	
下固源 283	社下 283	南塘下 284	固源 284	

上栗塘 284	栗塘庙前 284	栗塘旧居 285	上源塘 285
下源塘 285	海塘 286	栗塘 286	下垣 288
下东门 288	下边 289	花树下 289	醪村桥头 289
上沙田 289	下沙田 289	东界旧居 290	敛江山 291
围墙 291	筱塘 291	陂头 292	樟树下 292
下江口 292	白坑 292	院前刘家 292	
2.16 登龙乡 (15 村)			
2.16.1 概况			293
2.16.2 地名图			294
2.16.3 分村实录			295
梁塘 295	泗塘上房 295	下演塘 296	泗塘下房 296
泗塘下边 297	牡塘 297	巷边 298	赤冈 298
文山 298	沙江 299	洪溪 299	青山 300
省元坊 301	水尾 301	塘边 302	
2.17 安塘乡 (18 村)			
2.17.1 概况			303
2.17.2 地名图			304
2.17.3 分村实录			305
洞川 305	上芳源 305	棚下 305	巷口 305
江背 306	甘村 306	大舍 308	早桥 308
孔岭 309	罗伞 310	樟坪下山 310	水西 310
石坞 310	上坛前垄 310	下坛前垄 311	古樟 311
汶湖 311	舍背 311		
2.18 官田乡 (34 村)			
2.18.1 概况			312
2.18.2 地名图			313
2.18.3 分村实录			314
上梅花 314	下梅花 314	中棚 314	下棚 314
濂石刘家 314	石塘 315	田心 315	山前 315
夏派 316	东坑 316	东陂头 317	谢村 317
观中 317	樟坑 317	肖坊 317	南汶 317
官溪 318	举洲 318	举洲街心 319	官田田南 319
阳陂头 319	丰田口 320	东塘 320	林下 320
月江 320	丁坊 321	江口 321	泉塘 321
三门前 321	段家 322	石溪 322	周路 323
石溪田南 323	田西 324		
2.19 指阳乡 (11 村)			
2.19.1 概况			324
2.19.2 地名图			325
2.19.3 分村实录			326
水北 326	桥头 326	李家 327	老石陂 327
高陂 327	合江 327	罗洲 328	上边 328
下边 329	柏树下 329	桑家坪 329	

(二) 吉州区概况与地图	330
2.20 白塘街道 (19 村)	
2.20.1 概况	332
2.20.2 地名图	333
2.20.3 分村实录	334
案前 334	上边 334
杨家 334	竹笋巷 335
南岸 335	城上 335
文山寺 336	螺湖桥 336
邹家 337	杨家坊 337
白塘弦上 334	上青塘 334
五岳观 335	赵溪山 335
冻头 336	上南塘 336
江子头 336	上巷 337
先锋 337	
2.21 兴桥镇 (57 村)	
2.21.1 概况	339
2.21.2 地名图	340
2.21.3 分村实录	341
秀江 341	汶溪 341
坪源 342	上藤桥 342
谭家 344	彭家坊 344
小麓 345	汾塘 345
庵下 346	瓦岭下 346
铺背 347	铺三 347
院下 348	东坑 348
渔塘边 349	丁塘 349
高勘 350	石壁 351
螺塘下 352	乌泥坑 352
茅源 353	上沙江 353
樟溪 354	芒东塘 354
教源 354	大溪 355
柏木园 355	库下 356
汉溪 357	
庙前 341	老屋场 342
下藤桥 343	山头 344
庙山 344	上屋场 344
坑头 345	柞溪 345
湖田刘家 347	铺里 347
高家 347	大边 348
皂源 348	官田 349
塘边 350	陂边 350
旧下 351	屋场 352
东界塘 353	朝拜岭 353
下沙江 353	黄珠坑 354
显应庙 354	下东溪 354
老虎岭 355	瑶下 355
新屋场 356	田心 356
2.22 长塘镇 (39 村)	
2.22.1 概况	357
2.22.2 地名图	358
2.22.3 分村实录	359
长塘 359	上赵塘 359
芳源 360	上坑 360
下坑 361	新屋场 361
长溪 362	荷溪刘家 362
官田 362	西逸亭刘家 363
白竹山 364	上茅山 364
社上 364	西坑 365
鱼塘 365	东家庄 365
荷莲塘 366	赵家 366
下长井 366	洲上 367
下赵塘 359	刻字乡 360
西村庙前 361	西村刘家 361
驼背树下 362	罗家山 362
荷家坊 362	路口 362
金溪 363	官溪 363
淇家塘 364	上汀塘 364
塘边 365	案前 365
前坑 365	下烟江 366
浒坑 366	庙背刘家 366
观溪塘 367	

2.23 樟山镇 (10 村)				
2.23.1 概况				368
2.23.2 地名图				369
2.23.3 分村实录				370
厚冈 370	尧家塘 370	湖头 371	塘边 371	
赵家 371	杉树山 371	文石 372	舍边 372	
上源溪 372	上头 373			
2.24 禾埠街道 (22 村)				
2.24.1 概况				374
2.24.2 地名图				375
2.24.3 分村实录				376
天华岭 376	竹山里 376	路口 377	冷家坊 377	
店前 377	大陂垅 378	三宝桥 378	焦冈岭 378	
岔路口 378	神冈背 378	李家坊 379	下山塘 379	
上巷上刘家 379	上巷下刘家 379	新村六组 379	南坑 380	
江边 380	刘晏 380	梁家 380	渡头 380	
瑶前 381	刘家坊 381			
2.25 曲濂镇 (23 村)				
2.25.1 概况				381
2.25.2 地名图				382
2.25.3 分村实录				383
新瑶溪 383	前冈 383	刘家村 383	河头 383	
刘家岭 384	新屋下 384	下里 384	永三侯 385	
江背 385	鳧溪 385	花园 385	坵坪 387	
社背 387	珊厦 387	垅南杨家坊 388	福田 388	
清湖 381	潭田 390	黄岗塘 390	村头 390	
上塘 390	江下 390	河西杨家坊 391		
(三) 青原区概况与地图				392
2.26 河东与滨江街道 (30 村)				
2.26.1 概况				394
2.26.2 地名图				395
2.26.3 分村实录				396
案头 396	青石刘家 396	滩头 396	易家 397	
皂塘 397	山前 397	下隅里 397	刘家 398	
上隅里 398	小菱塘 398	石嘴上 399	木山 399	
邓家片 399	上坊 400	黄坑 400	江下 400	
谢家边 400	杨家山 400	山塘 401	下里 401	
刘家坡 401	马案前 402	枫塘 403	南茆 403	
浮桥头 404	天保巷 404	岭上 404	花茆 404	
毛家 405	彭家 405			
2.27 天玉镇 (18 村)				
2.27.1 概况				406
2.27.2 地名图				407

2. 27. 3 分村实录					408
前排 408	大洲上 408	山背 408	马家 408		
塘下聚本堂 409	巷口 409	太杨 409	舍林江 409		
罗村 409	粮家 410	院背 410	彭家坊 410		
流坊 410	汶上 411	庄上 411	天井江 411		
墨江头 411	石垄口 411				
2. 28 富滩镇 (17 村)					
2. 28. 1 概况					412
2. 28. 2 地名图					413
2. 28. 3 分村实录					414
张渡 414	下街 414	张家渡五组 414	烟棚下 414		
叶家边 415	龙背 415	下华 415	蜀源 415		
麻塘 416	镜头 416	古富 416	社山 416		
绕源 417	渡头 417	金洲 417	董田 418		
罗家埠 418					
2. 29 值夏镇 (14 村)					
2. 29. 1 概况					418
2. 29. 2 地名图					419
2. 29. 3 分村实录					420
小江边 420	朱山 420	柏树下 421	匡坊 421		
陶家 421	磨溪 422	下樟溪 422	大陂 423		
佳山 423	阳门 424	上樟溪 424	小车 424		
桐坑 425	上山 425				
2. 30 文陂镇 (14 村)					
2. 30. 1 概况					426
2. 30. 2 地名图					427
2. 30. 3 分村实录					428
螺溪 428	陈家 428	沙湾刘家 428	上汤 429		
赤塘 429	荷叶塘 430	贯坑 430	新浒溪 430		
甲村刘家边 430	大贤 431	栋头 431	竹山 432		
宗雅祠 432	镜湖 432				
2. 31 新圩镇 (13 村)					
2. 31. 1 概况					433
2. 31. 2 地名图					434
2. 31. 3 分村实录					435
黄塘 435	下岭 435	车田 436	雅吉 436		
炉下 437	西溪 437	曲塘坪 438	金山岭 438		
冈头刘家 439	山陂 439	城山刘家 439	新罕塘 440		
左右塘 440					
2. 32 富田镇 (21 村)					
2. 32. 1 概况					441
2. 32. 2 地名图					442
2. 32. 3 分村实录					443

江背 443	梁家荒 444	东冈 444	锦溪 445
小江边 446	富田 446	蕉源 446	湖坵 447
石门楼 447	龙会 448	棚下 448	杨渡 448
下坪 449	草坪 449	坪田 450	荒田 451
龙尾 451	木湖李家 452	大坑 452	大坑黄岭下 452
木湖袁家 452			

2.33 东固畲族乡 (45 村)

2.33.1 概况	453
2.33.2 地名图	454
2.33.3 分村实录	455

大塘 455	菖蒲坝 455	百罗丘中坑口 455	下山排 456
大沙丘 456	江口 456	野猪坑 457	上舍 457
刘家山 457	月光下 457	六渡 457	江上 458
水尾 458	寒口 458	下街口 458	水坑 458
老富坑 459	龙上 459	岭下 459	龙下 459
古街 459	东溪 460	新村 461	塘背 462
冻坑 463	崩江下 463	简东 463	犁元坑 463
庙下 463	磨刀坑 463	花鼓丘 464	蕉江排 464
陶金坑 464	蕉光排 464	罗痕 464	大湖坵颜前 464
茶龙庵 465	铜灶 465	大坪 465	殷富 465
梅龙 466	西坑 467	灵丰 467	菜坑 467
龙家塘 467			

下 册

第三编 人物志

3.1 两汉与蜀汉建政帝王传	471	
3.1.1 西汉刘邦	471	
附：(1)西汉皇帝世表	472	
3.1.2 东汉刘秀	472	
附：(2)东汉皇帝世表	474	
3.1.3 蜀汉刘备	474	
附：(3)两代蜀汉皇帝世表	476	
3.2 汉文帝刘恒传	476	
3.3 汉景帝刘启传	477	
3.4 汉武帝刘彻传	477	
3.5 两汉王侯裔祖传	478	
3.5.1 两汉封王裔祖传	478	
楚元王刘交 478	长沙定王刘发 479	赵敬肃王刘彭祖 479
中山靖王刘胜 480	楚孝王刘嚣 480	楚思王刘衍 481
3.5.2 两汉封侯裔祖传	481	
安成侯刘苍 481	宜春侯刘成 482	安众侯刘丹 482
夫夷侯刘义 482	舂陵侯刘买 483	海昏侯刘贺 483

广威煊侯刘勋 484				
3.6 晋与唐宋分派基祖传.....				484
刘 遐 484	刘元偃 484	刘 郊 485	刘 景 485	
刘 像 485	刘 猷 485	刘 珍 485	刘德言 486	
刘 适 486	刘 汴 486	刘宗臣 487		
3.7 自唐以来旧志人物传再纂.....				487
刘 智 487	刘之审 487	刘 洞 487	刘 鄂 488	
刘 玉 488	刘 章 488	刘 作 488	刘若川 488	
刘 儼 488	刘靖之 488	刘清之 489	刘惟思 489	
刘芳润 489	刘志霖 489	刘邦美 489	刘梦说 489	
刘 跃 489	刘复翁 489	刘绍先 489	刘 澄 490	
刘 洙 490	刘子俊 490	刘 钦 490	刘 荣 490	
刘 性 490	刘 权 490	刘中立 490	刘济翁 491	
刘 福 491	刘文德 491	刘 鼎 491	刘 濂 491	
刘 亨 491	刘舜善 491	刘 祉 491	刘良骥 491	
刘礼让 492	刘 芙 492	刘为渠 492	刘时绍 492	
刘伯洋 492	刘风清 492	刘首昂 492	刘 隆 492	
刘 同 492	刘 昭 492	刘 佃 492	刘 陶 492	
刘钦命 493	刘三锡 493	刘则唐 493	刘禹谟 493	
刘冠南 493	刘云龙 493	刘士登 493	刘 玠 493	
刘 铎 493	刘 教 494	刘叔鳌 494	刘黼(明) 494	
刘 冕 494	刘学朱 494	刘以森 494	刘从古 494	
刘以庚 495	刘孔暉 495	刘广厦 495	刘攀伦 495	
刘为先 495	刘首揆 495	刘首拔 495	刘曾逊 495	
刘世丰 495	刘黼(清) 495	刘高培 496	刘 珏 496	
刘 珍 496	刘纯一 496	刘克迈 496	刘仪一 496	
刘钦邻 496	刘 盛 496	刘景忠 496	刘承基 496	
刘柬之 497	刘应龙 497	刘光衍 497	刘步驹 497	
刘思光 497	刘磐鑑 497	刘宗孔 497	刘璪辉 497	
刘光瑶 497	刘梧嗜 497	刘 杰 497		
3.8 五代十国——民国人物传增续.....				498
刘 言 498	刘 维 499	刘才邵 499	刘辰翁 500	
刘将孙 501	刘 洗 501	刘子辅 502	刘叔恣 502	
刘 春 503	刘孟雷 503	刘日升 504	刘子壮 504	
刘遇奇 504	刘耀珪 505	刘熙盛 506	刘佐禹 506	
刘福姚 506	刘 峙 507	刘健群 507		
3.9 共和国开国将军与红军老干部人物传.....				508
刘华春 508	刘海滨 508	刘 奎 509	刘东纪 509	
刘调元 510	刘绍文 510	刘幼清 511	刘世湘 511	
刘华香 511	刘 群 512	刘贤权 512	刘文斌 513	
刘 昂 513	刘西元 513			
3.10 近现代以来人物小传与介绍.....				514
刘一峰 514	刘 刚 514 (南莞)	刘希平 515	刘 夷 515	

刘其凡 515	刘浣良 516	刘天锡 516	刘 素 516
刘星五 516	刘铭新 517	刘述先 517	刘家远 518
刘咸春 518	刘昌时 518	刘念劬 518	刘景义 519
刘晓江 519	刘民钢 520	刘琴远 520	刘昭伟 521
刘兰芳 521	刘敬彪 522	刘安昌 522	刘雷霆 522
刘电霆 523	刘 敏 523	刘茂生 523	刘刚（皂塘）524
刘兴华 524	刘诚刚 525	刘 翔 525	

3.11 分类名录简表526

3.11.1 历代进士名录.....526

附：进士待考表.....534

3.11.2 历代举人名录.....535

3.11.3 历代荐辟名录.....541

3.11.4 历代解试名录.....542

3.11.5 民国吉安县（庐陵）八乡 1561 位刘氏名录545

坊廓 545	儒林 548	儒行 550	安平 552
永福 560	宣化 563	纯化 565	延福 568

3.11.6 建国后红军老干部名录.....569

3.11.7 革命烈士名录.....570

第四编 纪闻与寻祖

4.1 族闻轶事

4.1.1 我看到的十万工农下吉安579

4.1.2 梅塘镇栗塘村五桂坊582

4.1.3 梅塘镇栗塘旧居村驸马大宗祠583

4.1.4 官田乡石溪联科牌坊记584

4.1.5 吉安刘氏总祠磐宗堂历史回眸585

4.1.6 东固二月二民俗活动的由来588

4.2 寻源记考

4.2.1 庐陵东向櫛溪派及刘少奇祖源与世系探秘589

4.2.2 湖北宗亲江西庐陵寻祖纪事595

4.2.3 贵州刘道宝祖源祖系查考597

4.2.4 笪桥始祖刘遐源流世系考604

4.2.5 吉安县固江岭上刘氏寻祖记610

4.2.6 蜜湖派基祖刘偁汉祖王侯名讳考612

4.2.7 墨庄汉刘祖源探秘616

第五编 谱牒丛录

5.1 谱序（跋）

5.1.1 庐陵福田三国吴永安庚辰族谱韦昭序.....621

5.1.2 安成蜜湖梁普通元年族谱王肇先序.....621

5.1.3 庐陵福田唐贞观甲辰族谱尉迟敬德序.....622

5.1.4 庐陵福田北宋至和甲午族谱欧阳修序.....622

5.1.5 清江翟斜宣和辛丑族谱序.....623

5.1.6	西昌沙溪刘氏族谱胡铨序	623
5.1.7	庐陵沙田首修族谱胡铨序	624
5.1.8	庐陵石塘刘氏族谱朱熹序	625
5.1.9	庐陵栎塘刘氏初修族谱周必大序	625
5.1.10	庐陵纯塘刘氏族谱周必大序	626
5.1.11	庐陵东向槲溪刘氏族谱杨万里序	627
5.1.12	小隰芳径甘溪三派初修家谱文天祥序	628
5.1.13	庐陵甘村刘氏族谱文天祥序	628
5.1.14	庐陵城北什香爨头族谱文天祥序	629
5.1.15	铜溪刘氏重修族谱文天祥序	630
5.1.16	江陰刘氏宋咸淳甲戌族谱序	630
5.1.17	茨溪元贞元年族谱自序	631
5.1.18	庐陵富田锦溪族谱文陞序	632
5.1.19	崇公支派元至正辛巳二修族谱序	633
5.1.20	三舍元至正丙戌族谱自序	633
5.1.21	庐陵殷富刘氏族谱肖时中序	634
5.1.22	庐陵田南石溪刘氏再修族谱序	635
5.1.23	庐陵什香爨头再修族谱陈文序	636
5.1.24	义风刘氏族谱眉山万安序	636
5.1.25	吉村东圃刘氏族谱原序	637
5.1.26	庐陵丰山康熙癸丑族谱自序	638
5.1.27	东冈刘氏族谱张廷玉序	638
5.1.28	庐陵固江金棠刘氏续修族谱刘伯温序	639
5.1.29	庐陵东溪白沂刘氏宗谱纲目序	639
5.1.30	吉郡刘氏磐宗堂五修主谱序	640
5.1.31	庐陵安平东门光绪壬辰四修族谱序	641
5.1.32	庐陵城坑枣桥中房民国癸丑族谱序	642
5.1.33	庐陵湛塘岭背民国重修族谱跋	642
5.1.34	庐陵金竹民国重修族谱朱益藩序	643
5.1.35	蜜湖刘氏铜溪派合修族谱刘峙序	644
5.1.36	笪桥民国总谱刘建绪序	644
5.1.37	庐陵潭源刘氏续修族谱序	645
5.2	诗文	
5.2.1	朱熹诗·赠刘子昂公	646
5.2.2	王十朋诗·像赞槲溪公才邵	646
5.2.3	文天祥诗·题金竹谱	646
5.2.4	文天祥诗·赞卷舒堂	647
5.2.5	周必大·槲溪公文集序	647
5.2.6	胡铨·松岩清隐记	647
5.2.7	黄庭坚·静德斋记	648
5.3	家训	
5.3.1	刘才邵家训鉴戒	648
5.3.2	刘才邵家训十二条	649

5.4 楹联	
5.4.1. 固江神塘下惇叙堂联十一幅	649
5.4.2. 吉郡刘氏总祠磐宗堂联九幅	650
5.5 谱牒人物叙传	
5.5.1 周必大·先辈刘鄂公记事	650
5.5.2 刘同升·广西南宁府司理刘公墓志铭	650

第六编 志谱徵鉴

6.1 明清吉郡磐宗堂庐陵县各派奉祀主位照录表	655		
中洲湮田 655	永福江背 656	小隰 657	清水 657
版塘 658	夏派 658	永阳后汶 659	樟溪 659
淳化西园 660	延福梅陂 660	坊廓厚冈 661	斂江山 661
安平沙田 662	什香熇头 662	义风 663	顺化凰塘 663
淳化锦溪 664	儒林江口晏溪 664	顺化螺溪 664	淳化殷富 664
淳化镜湖 665	儒林栢树 665	赵塘 665	顺化沙湾 665
西溪坪塘 666	小江边 666	永阳朱山 666	儒行幢溪 666
东界旧居 666	醪溪 667	石厦 667	马塘西溪 668
藤桥 668	濼石 669	亘中 669	沙垅 669
鹤溪 669	源塘 669	大菌沙亭溪 669	沙冈 670
坊廓杉树山 670	圳头 670	安平大路 670	永福三舍 670
杨梅 670	瑞冈 671	夏派虎峰塘 671	河山铺排下 671
隍北 671	纯化西城 671	长涝 671	大舍 671
半山 671	神塘下 671	河东塘上 671	江坪夏坪 672
永福甘村 672	纯化竹山 672	杨渡 672	金竹 672
宣化桑源 672	安平东门 672	儒行潭源 673	指阳水西 673
水北 673	石壁 673	赛塘江边 674	北门上巷 674
龙田逢塘 674	神冈岭上 674	庙下南塘 674	宣化社山 675
高塍上 675	宣化桑家坪 675	指阳合江 675	醪溪桥头 675
大陂 675	东大常沙棠 676	樟源 676	老石陂 676
下大田双江 676	栢木园 676	榭村 676	官溪 676
大贤第 676	青洲 676	永福东塘 676	村溪芭塘 676
儒林平原 677	鳧潭鳧冈 677	顾里塘边 677	青塘 677
林下月江 677	石门 677	金溪 678	坑头 678
塘边 678	赤冈 678	花园 678	檀溪 678
城山 678	纯化江陰 678	虎岭 678	安平麓溪 678
沂塘高垣 679	坊廓瑶溪 679	儒行望城冈 679	安平下车 679
儒行栗背 679	坊廓石嘴 679	右隅金凤 679	儒林小湖 679
儒行早溪 680	安平夏溪 680	安平江田 680	儒林鳧溪 680
章舍同睦 680	纯化良迳 680	坊廓堵溪庙前 680	
6.2 明万历三年(1575)吉安府城郡治图	681		
6.3 清同治癸酉(1873)庐陵县境图	682		
6.4 清光绪元年(1875)庐陵县城图	683		

6.5	民国三十年(1941)吉安县八乡分区图	684
6.6	民国三十年(1941)吉安县乡都辖地表	685
6.7	民国三十年(1941)吉安县刘氏680村简况表	687
	坊廓 687	儒林 692
	永福 709	宣化 714
		儒行 698
		纯化 717
		安平 704
		延福 721

第七编 分派与始迁

7.1	庐陵刘氏主要分派及其汉刘世系	729
	小隍派 729	茨溪派 730
	富田锦溪派 736	东固殷富派 737
	水部派 743	焯头派 746
	蜜湖派 750	夏派 752
	沙田派 754	东门派 756
	沙溪派 758	城坑派 760
	福田派 764	客家派 766
	墨庄派 770	石桥马多派 771
	庐陵河东派 733	董富派 735
	甘村派 738	东冈派 740
	东向槲溪派 746	笪桥派 748
	田南石溪派 753	栗塘派 753
	大陂派 756	三舍派 757
	潭源派 762	瓜塘塘头派 762
	丰山派 768	前溪派 769
7.2	庐陵刘氏谱牒部分始迁祖概览	774
7.3	庐陵迁徙广东、海南与广西部分始迁祖概览	806
7.4	吉水县193座刘氏村庄概览	807

第八编 附录

附录一：年表、科举与职官

8.1	秦汉隋唐五代十国历史纪年对照表	815
8.2	两宋元明清历史纪年对照表	823
8.3	辨识科举	
8.3.1	五大概念初识科举	829
	秀才 829	监生 829
	举人 829	进士 829
		教职 830
8.3.2	科举考试中榜概览	831
	童试 833	府试 833
	乡试 833	会试 833
		殿试 833
8.3.3	庠序名词例释	832
	学校 832	官学 832
	私学 832	太学 832
	太学生与贡生 833	庠序 832
		国学 832
		乡学 832
		国子学 832
		私塾 832
		诸生 833
		上舍 833
		学馆 833
8.3.4	科举名词例释	833
	科举之兴 833	科举废除 833
	明经 834	博学弘词科 834
	春闱 834	秋闱 834
	主考 834	童生试 834
	院试 834	岁考 834
	录遗 834	乡试 834
	恩科 834	会试 834
	殿试 835	朝考 835
		科举制度 833
		孝廉方正科 834
		大比之年 834
		县试 834
		科考 834
		正榜 834
		贡士 835
		庶吉士 835
		童子科 833
		武科 834
		两榜 834
		府试 834
		录科 834
		副榜 834
		会元 835
		茂才 835

生员 835	庠生 835	廩生 835	廩保 835	
增生 835	附生 835	贡生 835	拔贡 835	
优贡 835	副贡 835	岁贡 836	恩贡 836	
乡贡 836	五贡 836	例贡 836	旗杆石 836	
岁进士 836	乡进士 836	解试 836	解元 836	
会元 836	及第 836	状元 836	榜眼 836	
探花 836	传胪 836	连中三元 836	江南贡院 836	
8.4 职官名词例释.....837				
8.4.1 古代官员职衔五大类.....837				
品 837	阶 837	勋 837	爵 837	公与孤 838
8.4.2 古代部分职官与品级（以笔画多少排序）.....838				
千总 838	大理寺 838	大理寺卿 838	大学士 838	子 838
工部尚书 838	门下省 838	广威将军 838	中大夫 839	中书令 839
中奉大夫 839	中散大夫 839	中顺大夫 839	中宪大夫 839	中议大夫 839
左右丞相 839	内阁学士 839	内史 839	五城兵马司 839	公 839
给事中 839	太保 839	太宰 839	太师 839	太尉 839
太傅 839	太常寺 839	太仆寺 839	太子太师 839	太子少师 839
太中大夫 839	太常寺卿 839	太仆寺卿 839	少尹 839	户部侍郎 839
户部尚书 840	文林郎 840	文渊阁校理 840	长史 840	从仕郎 840
开府三司 840	仆射 840	主簿 840	主事 840	主客郎中 840
主客清吏司 840	左都御史 840	市舶使 840	布政使 840	布使照磨 840
布使经历 940	正奉大夫 840	正议大夫 840	龙虎将军 840	车骑大将军 840
礼部尚书 840	礼部郎中 840	礼部侍郎 840	丞相 840	光禄寺 840
光禄大夫 841	同知 841	同中书门下 841	同平章事 841	吏部尚书 841
吏部郎中 841	吏部侍郎 841	守备 841	州同 841	州判 841
州牧 841	巡检 841	巡抚 841	考工清吏司 841	廷尉 841
亚中大夫 841	刑部尚书 841	执金吾 841	观察使 841	行军总管 841
兵马使 841	兵部尚书 842	助教 842	把总 842	男 842
员外郎 842	县令 842	县丞 842	县主簿 842	怀远将军 842
京兆尹 842	典史 842	刺史 842	奉直郎 842	奉直大夫 842
奉政大夫 842	奉训大夫 842	宗伯 842	定国将军 842	定远将军 842
尚书令 842	府知事 842	府经历 842	迪功郎 842	忠武校尉 842
忠勇校尉 842	承事郎 842	承直郎 842	承务郎 842	承德郎 843
承议郎 843	明威将军 843	武功将军 843	武信骑尉 843	武略将军 843
武略骑尉 843	武义将军 843	武义都尉 843	武节将军 843	武德将军 843
武德骑尉 843	武翼都尉 843	武显将军 843	未入流 843	知州 843
知府 843	知县 843	金部郎中 843	金紫光禄 843	建威将军 843
郎中 843	参将 843	参知政事 843	国子监 843	经略使 843
学正学录 843	转运使 843	侯 843	信武将军 843	宣奉郎 844
宣德郎 844	宣议郎 844	宣武将军 844	宣武都尉 844	宣威将军 844
按察使 844	昭武将军 844	昭勇将军 844	昭毅将军 844	洗马 844
衍圣公 844	修撰 844	修职郎 844	祠部郎中 844	郡守 844
荣禄大夫 844	总兵 844	总督 844	显武将军 844	振威将军 844

秘阁 844	秘书郎 844	起居舍人 844	通判 844	通直郎 844
通奉大夫 845	通议大夫 845	都司 845	资政大夫 845	监察御史 845
盐运使 845	副将 845	祭酒 845	著作郎 845	银青光禄 845
检讨 845	御史大夫 845	编修 845	博士 845	朝散郎 845
朝请郎 845	朝议郎 845	朝列大夫 845	朝奉大夫 845	朝散大夫 845
朝请大夫 845	朝议大夫 845	登仕郎 845	集贤殿侍读 845	儒林郎 846
儒学训导 846	儒学教授 846	儒学教谕 846	儒学学正 846	詹事 846
徵仕 846	翰林院 846	翰林学士 846	庶吉士 846	制置使 846
8.4.3 古代官员任免升降常用字.....846				
铨 846	揀选 846	袭封 846	拜 846	授 846
除 846	辟 846	擢 846	升 846	迁 846
荐 846	出 846	起复 846	守 847	行 847
去 847	署 847	权 847	黜/罢/免/夺 847	
贬降 847	旨授 847	简授 847	诰授/诰封/诰赠 847	
册授/制授 847	敕 847	授/封/赠 847	貤赠 827	截取 847
8.4.4 古代女子封号.....847				
命妇 847	夫人 847	太夫人 847	淑人 847	硕人 847
令人 847	恭人 847	宜人 847	安人 847	孺人 847

附录二：赞助功德

8.5 《庐陵刘氏志》大额乐捐光荣榜.....	848		
8.6 部分乐捐人士介绍.....	848		
8.7 吉安县乐捐功德榜.....	852		
附：吉安县梅塘刘氏村族志乐捐功德榜	853		
8.8 吉州区乐捐功德榜.....	854		
8.9 青原区乐捐功德榜.....	855		
8.10 吉安县刘氏联谊会组织名单	857		
8.10.1 吉安县刘氏宗亲联谊会	857		
8.10.2 吉安县刘氏庐陵文化研究会	857		
8.10.3 吉安县部分乡镇刘氏宗亲联谊会组织名单	857		
登龙 857	敖城 857	梅塘 857	固江 857
桐坪 857	大冲 858	湴田 858	安塘 858
官田 858	敦厚 858		
8.10.4 吉安县各乡镇联络小组负责人名录	858		
8.11 吉安市中心城区（吉州区、青原区）刘氏联谊会组织名单	858		
参考书目	859		
后记	860		

封面吉郡磐宗堂篆字楹联：积厚流光 尽是卯金一脉；支分派别 依然沛水同源。
 封面、封底国画作者：东冈山庄刘氏后裔、深圳画家、国家一级美术师刘社平。
 封面与封底的连幅画：台北故宫博物院珍藏 西汉宣帝刘询微服访庶民喘牛图。



2015年8月22日吉安市中心城区刘氏宗亲联谊会成立大会主席台

庐陵刘氏志



纂 述 起 凡

存族史、补方志、鉴族源、益启迪、寻根问祖，弘扬中华民族根文化。

1. 凡例

一、本书以实事求是为准绳，以原属古庐陵县的吉安县、吉州区、青原区各乡镇地域为界，史志谱相系，以列村分派与人物记载作为“纲”与“目”，记述一县二区范围内刘氏各村的族史与现状，以纂成“信志”为最高追求的编辑共识与理念，以时代性、科学性、纪实性、资料性贯彻始终，共分8编。

二、“志”以纪实，而“时代运行年轮”即天，“村”即地，“族”即人，处于“天地人和”的时代，本书是中华刘氏在古庐陵县区域内繁衍生息以来，首发刊行的区域刘氏志。遵循“纵贯古今、察古明今”的纪修原理，所记村族、村史与人物的时间上限，分别为各村族在古庐陵县的肇基年代，因村而异。本书“纂述起凡”中的“吉安县、吉州区、青原区历代建制与区划沿革图”，上溯夏商周时代。“第一编·追源溯流”上溯由古籍记载作为中华共祖最早源头之一的黄帝时代。下限为成书定稿的公元2017年。

三、本书以层级建构原理，按“编、章、节、目”4级体例编述；并以国际通用的阿拉伯数字循级采码、随文编示。为方便读者快速查阅，书中村族名称与专列人名等重要记录对象，均以“词条”形式记入目录。

四、本书采用“述、记、志、图、表、传、录”等7种体裁撰写，以编、章、节、目为序，横排门类，纵述族史、村史与人物，涵盖古往及当代。

五、“第二编·村族志”刊载2017年在吉安县（553村）、吉州区（170村）、青原区（172村）的刘氏村族，包括刘氏一姓村与多姓村，共计895村（多派同村计1村）。以村为单位分别记录建村时间、字辈派文、族人迁徙、世衍代系、村内人物等相关信息。附有直出族谱的“族源图照录”；缺少“族源图”的，表明该村谱牒或毁于“文革”，迄今或无再续。外村外地查到同派族谱，注“族源图补录”。村族中超出建村基祖递衍关系的代辈数字，属于来自老居的顺延。

六、本书对汉刘始祖刘邦世系的记录，采取谨慎认证的态度，依照“史谱互证，孤说难立”的原理，不附会、不盲从仅为某派的一己之说。对清代或民国之前古谱中存有实证的，仅在族团一世祖，或基祖与各主要支派简述中介绍。余则遵从中华忌讳文化的习惯，沿述本派纪内传统始祖或基祖以来的世系。

七、“第三编·人物志”，采用“传、录、表”的形式载述。与现代吉安刘氏村族存在直系血缘传承关系的古代人物入“传”。“传”以生卒年为序，以当今仍属古庐陵一县二区之内的村族为限。为尊重历史，现已划出一县二区范围的人物亦以简录记入各表。进士录与举人录以专表的形式出现；参考清代与民国旧谱，并以北京国子监博物馆明清碑录与相关著述为准。遵从“生不立传”的古训，现代人物在世者以“人物介绍”载述，以生年先后为序。为记述方便起见，“人物名”又以互见的形式，分别载入“第二编·村族志”中的各村简述之中，并互见于“第六编·志谱徵鉴”磐宗堂主谱与民国庐陵八乡人物名录中。

八、“第四编·纪闻与寻祖”收集6篇过去少见于书面文字而又口耳相传的真实佚事或个人经历写成。此外，还收录了祖源祖系探讨文稿7篇，针对“如何真实考辨祖源与祖系”提供借鉴。

九、“第五编·谱牒丛录”，采集一县二区范围内刘氏现有及现存各派谱牒的有关内容，征引未能全面，但可管中窥豹，从谱序、存文、堂联、祠语、家训、族规的辑录与寓义中，领略历代刘氏先人所追崇的道德风范，以体验其中蕴藏的传承千载以来的中华传统文化的教化意义与生命力。

十、“第六编·志谱徵鉴”辑录吉安县（庐陵县）历史沿革中县志编制用过的现存图文。重点辑录吉安刘氏吉郡磐宗堂主谱中保留的吉安县（庐陵县）刘氏先祖名讳，以及民国三

十年（1941）《吉安县志》中有关刘氏的村族与人物。

十一、“第七编·分派世系与始迁”是本志对全书的分派梳理。7.1分述了庐陵刘氏30个主要支派的简介，并附有汉刘始祖以下至各派基祖的世系直承图。7.2依据庐陵谱牒列出了部分庐陵刘氏外徙的始迁祖纪录。此外，本编还包含有吉水193座刘姓村庄的概记，从而使本志记录的刘姓村庄达到1088座。

十二、“第八编·附录”，包括“纪年·科举·职官”与“赞助功德”两部分。收入自秦汉以来的两份历史纪年对照表、民间谱牒中常见的科举及职官制的重要名词解释。词条索引记入目录。

十三、本书对于民国时代以前的纪年采用括注公元的形式出现。如“清光绪六年（1880）”、“民国十九年（1930）”；括号中省略“年”，其他均用公元。

十四、本书的数字引用，以《关于出版物上数字用法的试行规定》（国家语委等七单位1995年发布）为准。

十五、本书文稿撰写人在前，署名于文末，审稿者或修改者续列其后，并注明采稿来源，以示提倡并尊重原作与原创，杜绝抄袭以及文责自负。

十六、“附录”的最后收入参考书目与后记。前者分为“A史志谱文献类”与“B近20年来民间谱书类”；对本书涉及到的各主要古今文献，逐项列举书名，按成书年代由近及远逆向排序。本书各篇中的所有引文或引述，大部已在文内或文末注明，余者恕不专门注写出处。

II. 记录族史 唯信至上

编撰《庐陵刘氏志》始发于吉安市刘氏宗亲联谊会2013年12月初步形成的《吉安市刘氏村族志·人物志》的规划与构想。以下谨据笔者在市刘联谊会成立大会上的发言，用以说明以“村族志”与“人物志”为主体修撰“刘氏志”的有关事项。第一与第二两部分指向认识，是为“务虚”；第三部分指向操作，是为“务实”；第四部分概述基于上述思路而始由吉安县、继由吉州区与青原区两个编辑部联袂具体实施的《庐陵刘氏志》编撰工作。

一、初步认识“志”

“志”是“方志”的简称，又叫“地方志”。“方”指地方、方域；“志”是记载、记述。“志”是记录一个地方自然与社会的历史与现状的专门著述，誉为“一方之全史”、“地方百科全书”。早在距今三千多年前的西周初年，周公旦作《周礼》，其中就有“掌道方志，以诏观事”的记载。

“方志”记述事典文物以“横排竖写”“事以类聚”为编写思路与原则。

“横排”是指按事物的性质横向分类，如工农商学兵，并列关系；“竖写”是指以时间为轴线，纵向记述其人文事典，从古到今、从无到有、从发端到现在，靡不详备。历代志书，对记述方式的“横排竖写”与“事以类聚”，都曾有过相关的严谨规定。

据载，三国吴（222—280）太常卿徐整撰修《豫章旧志》八卷（见《旧唐书·经籍志》），此举开创了江西历史上编撰地方志的先河。

南朝刘宋安成郡人王孚（？—445）著《安成记》，属于江西境内最早的志书之一。其中不少条目收于北宋《太平御览》以及现今安福所存古代姓氏族谱中。

唐代，江西志书逐步定型。据考，各地共修志书200余次。

宋代，撰修方志在全国得到普及，“举凡舆图、疆域、山川、名胜、建置、职官、赋税、物产、乡里、风俗、人物、技艺、艺文、灾变，无不汇于一编”。（张国淦《中国古方志考·叙例》中华书局·1962）

明代，官方颁布《纂修志书凡例》，子目众多，建置沿革、分野、疆域、城池、山川、坊郭、镇市、土产、贡赋、风俗、户口、学校、都卫、郡县、廨舍、寺观、祠庙、桥梁、古迹、宦绩、人物、仙释、诗文、杂志等，全都包揽。

清代方志编修始于康熙初年，是我国方志发展的高峰，成果卓著。清入关后，为维护长期统治，必须顺应汉民族文化理念，采用汉民族的道德规范和文化传统，各地方志与民间族谱大量撰修，正是清代满族统治者顺应汉民族历史文化传统所作的不二选择。清代的民间学者创立“方志目录学”和“方志史料学”，同时也对汉民族古族谱的修撰作出了里程碑式的贡献。

民国时期，执政当局先后颁发了《修志事例概要》和《地方志书纂修办法》等方规。为激励全民抗战，不忘中华血统，1941年吉安县编成县志。1945年著名学者顾颉刚、傅振伦主持编修《北碚志》，由于民间与官方的研究机构 and 高等学校都参与编修，“方志”开始进入学术界视野，成书更具近代文献属性。

如上所述，前代开创的“方志”撰修积累的经验，对于今人仍然具有重要的启示与指导意义。然而，必须指出，前代及前对方志与族谱的修撰，探索者们自然存在不少局限性，应当引起后人戒鉴。

其一，只注重宣传日渐式微的封建伦理，看重表彰帝王或官绅的圣迹德政，而对于民事与社会，尤其对于科技建树，过于疏略不取；

其二，由于朝代文化专制的推行，修志机构中的编修者多半由本地官绅充任，编修体例与内容多所限定，致使窒息创新，弊端难除；

其三，成书质量不能普遍提高，其中有些目光短浅、闻见狭隘的腐吏与陋儒充斥志局或谱局，质量低劣、不成信本之书，多有撰述。

我们应当继承方志、族谱编修当中严谨慎密的优秀文化传统，自觉戒除浮躁，以前车之鉴为警示，扬长避短，在前人开创的道路上有所继承，有所作为。

二、初步认识“姓氏志”

一部单行的以某一区域为记述范围的姓氏志，或以“村志”，即“村族志”与“人物志”二者为主体构成。“村志”是地方志的一种，顾名思义，就是在某一区域内以行政村或自然村为记述对象的志书。我国当代志书在官方以省、市、县三级地方志为主体，村志、乡镇志也是地方志书的重要组成部分，它们更接近于记录百姓的现实生活，是对省、市、县三级志书的必要延伸与补充。

我国民间素有编志修谱的优良传统，所不同的是，今人比古人更多的是存在文化概念上讳莫如深的“误解”。然而，“国史、地方志、民间族谱”同为中华民族历史记述的三大支柱，已作为中华文明的文化积淀成为民族的共识。“姓氏志”契合自古以来中国民间就以村落聚居的最大族群特点，以同姓“村族”为基本单元聚焦“村史”，兼具“史典”、“志书”、“谱牒”的一些共性，是在信息传播、文化与文明的发展达到有史以来最高潮的当代社会，由人民群众创造出来的兼具“史籍”、“志书”与传统“族谱”特征的一种民间志书或称谱牒的新类型。

一般来说，“史”远而“志”近；隔代修史，当代修志。“庐陵刘氏志”在时空上追本溯源，其“源流编”上承《史记》、《汉书》本纪与世家，下联本村、本族之谱牒世系；其“村族编”包含族史与人物的记写，体现“一部方志半人物”的特点。“人物编”则专以“个体”为子目，突破地域为“某村”的限制，各以专文，类“志”似“谱”。村族与人物，各以“村名”记族事，以“传记”记人物，反映村史、族史，人事为纵，村族联横，追古溯今，由近及远，古今相承。具体到针对某一县级刘氏志而言，主要包含“村族志”与“人物志”，力求做到点面结合，纵看成“史”，横读是“志”，力求成为专门记载刘姓以村落为

某一支裔而涵盖当代的家族迁徙史、繁衍史、创业史、发展史与功德史，成为区域内刘氏合众同修、联修的现代“大家谱”与“历代人物事迹录”。

我们知道，“史”简而“志”繁；史是一条线，志是一大片。《庐陵刘氏志》初期取名《吉安县刘氏村族志·人物志》，而后改名《吉安县刘氏志》，又在修撰过程中扩大到由古庐陵县划分出来的吉州区与青原区（包括原先属于吉水的天玉与富滩两个乡镇），书末又把公元950年之前属于庐陵的吉水刘氏村也予以收入，遂成今名。它是记载当代吉安县、吉州区与青原区，即民国时期的老庐陵县进入21世纪以来发展到今天的三大行政区域内的刘氏“村族志”与“人物志”，它也是今后编修这一区域内“刘氏统宗谱”的一大基础工程。

编撰刘氏志，亦即为其构成主体的村族志与人物志，依靠调查采访，依赖对于谱牒的横联纵结，依据史志谱的记载一致性，从而述古详今，各村自成单元，同一血亲来源的村裔分支，则以传统分派联成更大体系：这就是编纂以当代行政区划中的某一地域在整个地球村中作为一个大型村落的“现代族谱”。

因而对“刘氏志”而言，有着鲜明的“族谱”特色。它的记载对象，更类似于“族谱”，是以历代本族后裔为主体，专记刘姓同一血缘宗亲的历代迁徙、人物事迹、生存环境、生活状况、村落建筑，并如实记述世系，以村族、村系的血脉延续与后世繁衍、成长为重点；它的人物志，记录刘氏历代精英、刘家优秀儿女，并以“人物成长”及“事业有成”为记述重点。

三、如何编纂《庐陵刘氏志》

（一）采纳史、志、谱的传承功能并体现其特点

史、志、谱的质量以“信、实”为生命，“刘氏志”也不例外。编修《庐陵刘氏志》，使之成为吉安刘氏历代谱史中的一部“信志”，是为最高追求。

《庐陵刘氏志》要体现的五大功能为：

存族史、补方志、鉴族源、益启迪。此外，还要为海内外宗亲来到古之庐陵、今之吉安，寻根寻源，提供指南。

《庐陵刘氏志》要体现的六大特点为：

时代性、百科性、连续性、收藏性、人本性、确切性。

（二）文体上与现代史、志、谱相一致

全书各篇使用现代汉语著述文体，如实记录，包括历述村族来历、遴选重要人物、甄鉴重大事件、排列前因后果、详备时间与地点。比如，为保留民国三十年（1941）《吉安县志》中有关刘氏人物小传的特色，断句后以原作与现代汉语注释相结合，体现并保持了原来的语言风格。

（三）体例上与志书相类同

《庐陵刘氏志》主体构成是子目“村族志”与“人物志”，就编撰体例而言，包含三项内容：一结构，二体裁，三章法。

第一，结构上，包括总体结构与分部结构。分述为：

（1）总体结构以横向村族记载为主，纵向以县、市、区分章联类，纵横结合，以显示刘氏村族整体上的共同横截面。

（2）分部结构服从总体结构。因事制宜，精心安排。各分部结构，按先分期、后分类的顺序，编排成章。

（3）体例属于结构范畴，需在“目录”页中表达得一目了然。应以图文并茂的形式，由序言（概述）、渊源编、村族编（县、市、区分类）、名人轶事编（人物与事件）、资料编与附录组成。另外，采用卷首加序与凡例（编辑说明），卷末附编后记以完善。再则，以概述（村族世系）为纲，以村族单元资料为经，辅以分区、分源的分类人物传记及附录与图片

为纬，也可形成总体结构。

第二，编撰体裁上，包括述、记、志、传、图、表、考、录等不同类型的功能文本载体。以记述村族谱史源流、人文事典为主，各有专用。简要分述如下：

①述 指述知、简述、概述或总述。即用简明扼要的文字，概括地纵述地域或人事或谱史发展之大势，并加铺陈现状的记述。

②记 用于记要言、大事，以时秩、地序为系。

③志 这是在以“志”取名的文本中特定的记事体裁。可采用纪事本末体，横排纵述各村族谱与族史涉及到的有关内容。

④传 人物传记，尽量不用或少用定性式的语言，专门用于记述人物事迹。“传”是中华“二十四史”大量采用的一种撰述体裁。

⑤图 包括村族或县域、区域的位置地图、村景照片，以及统计图、世系图、直线图、分布图、示意图等等。

⑥表 指各种表格的编制与采用。

⑦考 所载资料的考证与辨析。

⑧录 附录、丛录，系重要资料的辑存与参考。

第三，章法上，重在记述，叙而不论，以类系事，横排纵写。

比如，各村族、各支派，以行政区划归聚成横截面，以村族形成纵剖面。

再比如，属于资料引用的人物称谓，一仍其旧，不作变更。

对于朝代名称，沿用历史通称，如“唐”、“宋”、“元”、“明”、“清”、“中华民国”等等，不另加定语。

朝代纪年，记历史当用年号，以括号用阿拉伯数字注公元。

对于地名，根据需要的不同，区别使用。凡记述历史沿革的，用古地名，在括号中加注今地名，其余均用今地名。

（四）编撰《庐陵刘氏志》以信息采集为先导

众所周知，良好的开端等于成功的一半。

编撰《庐陵刘氏志》可分为三个阶段，即“信息采集、汇纂编撰、校稿印行”；第一阶段是费时长的基础性工作，“信息采集”要与族谱挂钩，分工分片完成至关重要。统一制定“信息采集表”，以建成各县、市、区的“基本素材信息库”为标志，必须志在必得，保质保量；否则定要不惜返工，重启重来。与此同时，“人物志”涉及到的“基本素材信息库”也可同步大体建成。

第一阶段的工作，细分为六大步骤：

其一，以区或县级刘氏联谊会为统领，组织一支有素养、信得过、服务宗亲、乐于奉献的“信息采集”队伍；在此基础上形成核心与骨干。

其二，以乡镇为面，村组为点，经总体摸底调查，制定本县、市、区范围内所有“刘姓村组分布信息表（含刘氏一姓或多姓居住地）”，全面掌握现行政区内乡、镇、村委各村组刘姓村落的名称、地处、数量、人口与户数，包括联系人、信息采集人、通联方式等信息，做到一表在手，一目了然；

其三，制定直观简易、详略兼备的“村族志信息表”或“登记表”；

其四，以样本示范，培训信息员队伍；

其五，定人定时，走村串户，实地采集，搜讨寻绎，按表填写“索骥”，不漏一村一组。通过村长或族长，围绕谱牒，寻找各村组中历代主持并参与修谱的人士、保藏族谱的人士及其后代，解决信息采集时可能遇到的难点，核对把关，完成信息采集表中所列的各项主要内容。

最后，回收信息表，分类梳理，形成“基本信息库”，供编撰使用。

四、吉安县、吉州区与青原区编撰概述

吉安县的编撰起步最早，大体即按上述设想施行。

2014年7月26日成立吉安县刘氏联谊会与吉安县刘氏庐陵文化研究会。继之按全县西北南三区组成三个信息采集小组，2014年10月至2015年8月，三组按分工，携带信息采集表，以“信实”为宗旨，以不漏一村一组为目标，偕同组织成立乡镇刘氏联谊会，展开第一阶段中第五步、第六步的信息采集工作。

2015年7月有了初步的征集素材积累与文献准备基础，主编构思印出编撰目录与凡例初稿及吉安县北路片初稿，合印成第一稿，以便征求意见，并由原先设想中的《吉安县刘氏村族志·人物志》初步确定书名为《吉安县刘氏志》，有关工作也同时进入汇纂编辑中的第二阶段。

从第一阶段收集的资料看，普遍存在游离于族谱调研之外的重大缺陷，尤其对上溯开派始迁祖的世系源流“语焉不明，真伪莫辨”，违背信实初衷。

为利用好这些由敦厚镇星星打印社用电脑抄写的约13万字、未经核对原稿的西路与南路片村族“粗坯”材料，除寻找相关族谱进行核对与辨析外，2015年5月中旬本文作者自费来到北京图书馆，找到不易全部借到的民国三十年《吉安县志》80卷影印件。8月底来到广州，期间进入广州图书馆读书，以便进一步收集庐陵刘氏源流与相关谱牒资料；至2016年4月，基本达到预期目标。

2016年元月印出第一编、第二编以及吉安县刘氏汉代裔祖人物等初稿，作为修订第二稿，2016年2月重点利用春节期间下乡调研，通过实地摄谱、摄影进行补查，带回摄录资料用以集中鉴定与补录。结合《吉安县地名志》，北路片5个乡镇村族的编撰在7月间初步完成。西路5个乡镇与南路9个乡镇的初稿，也以同样方式分步进行，亦收集到“谱牒丛录”大部分素材。2016年7月16日第二稿即以9编、分上下两部、约以70万字印出，供进一步编撰使用。

吉州区与青原区的编撰工作启动于2015年8月22日。该日在吉州城南海国际酒店成功召开吉安市中心城区刘氏联谊会第一次代表大会；此后在2016年5月7日成立编委会与编辑部，正式开始了两区修撰刘氏志的有关工作。7月底，两区刘氏志编辑部决定借鉴吉安县率先实施以来的经验，避免走弯路，以采集小分队形式依据族谱收集原始资料。以吉安县第二稿的初稿作参考，编辑部主要成员刘彬武、刘厚贤、刘宪文、刘蕊桂、刘传贤等人，在经费不续的情况下，冒着三伏酷暑，由刘宪文开着私家新车，在赣江两岸奔波数十日，连续不断下乡阅谱、摄谱，进行实地采访，三步并作一步推进，直接由采集资料进入打印编排，然后修改校对，同时编入主稿。

追溯到2016年8月初，吉安县、吉州区与青原区达成“独立运作、联袂印书、成品计件、费用分理”的共识，联合编撰《庐陵刘氏志》。8月22日重新按新的思路进行分工合作，《庐陵刘氏志》中涉及到的吉州区与青原区这两部分初稿，分三个方向实施：一是主编刘传贤完成目录与全部样稿的调整与修订，合并编入吉州与青原两区的新材料；以100万字为限，编成第三次修订稿；二是以刘彬武、刘厚贤、刘文远、刘宪文等人为骨干，完成吉州区与青原区的“村族志、人物志”基本材料的采集；三是编委会其他人员负责资金的筹集。2017年5月完成的，就是包括吉州区与青原区村族材料在内的第四次修订稿。

一般来说，编修姓氏志的最大难题在于祖源的追溯与分派的描述。编修三年来，主编为此耗费了可以投入的最大心力与物力。至2016年12月，刘传贤初成一县二区“庐陵刘氏主要分派及其汉刘世系”19支分派初稿约5万余字，便又马不停蹄，再次利用春节期间专门收集资料。为此，重订一县二区“目录”与“凡例”，重新进行章节与内容的增删与调

整，在尚未印出吉州、青原两区的村族原稿情况下，2017年元月16日印出全书上下册修订第三稿。乃至7月19日印出第四稿、10月1日印出第五稿、11月6日又综合印成修订样稿。直至12月2日编辑部召开完成修订工作暨印务交接会议，又印出自主设计封面的终稿。

2017年春节期间，以及在酷热的三伏炎暑中，在乡镇联络员的积极配合下，结合族谱与祖源的深度调研，刘传贤与当时还是编外成员的刘苾桂完成了吉安县北、西、南三大片区、十九个乡镇的村族修订与核对工作；继之梅塘村族资料也在刘贤明宗亲的大力支持下得以回炉定稿。青原区最为偏远的东固村族资料，在数次下乡调研中，也先后得到刘节亮、刘节明兄弟，以及刘家球等宗亲的友好协助，所完成的初稿与定稿，均超出原先预期。2017年5月2日，吉州区与青原区的315个村族第一稿打印件由广州寄到吉安，供进一步的校核与补订使用。至2017年6月10日，终于在电脑上写完一县两区27个主要支派的初稿，此时收集资料的村族数目是864村。8月又延续至30个支派，标志着《庐陵刘氏志》进入编排第五稿，即最后的终稿阶段。其间，阅读族谱照片，网罗名人名序，并考订录入各分支派系重要谱序计36篇；11月28日晨又增至37篇。

2017年7月19日在编辑部联席会议上，公布了拟定终稿阶段的10项主要工作：(1)按30支派分衍，重订全稿890余座村落的分派，纠正偏差与错漏；(2)全面复读谱牒影印件，补入遗漏；(3)核查历代进士与举人名录、访查疑点；(4)回收春节发放的分片复查材料，订入正稿；(5)按乡镇单列村族图照，扫描其他图照，为印彩页作准备；(6)9月重排重印第五次修订稿；(7)寻找吉州与青原新版地图，编制乡镇新图；(8)携稿对重点村落实地核查；(9)完善世系图与村族、功德人物的补遗；(10)完成编后记。此后，主要由刘传贤与刘苾桂，以及刘厚贤、刘彬武等人又以联手与分工的方式，从2017年7月至11月逐项落实了上述10项工作，终以8编计100万字、852页、1088村（含吉水）的电子文档完成样稿。

2017年10月29日至11月2日，在刘文远、刘汉湘、刘苾桂、刘彬武、刘传贤等人的共同努力下，刘文远、刘青春、刘春德三人免费出车协助，帮助一线人员完成了吉州区、青原区相关村落的补充拍照，以微信传到主编，完成编录。终至2017年11月6日印出样本。全书对一县二区895座刘氏村庄的完稿时间是2017年11月16日；直至29日、12月8日，仍有修改、订补。编辑部全体人员均参与了对样本的完善与订正，刘来兴阅读了全稿，贡献最大，另有刘苾桂与刘贤明、刘伏苟、刘向阳、刘奇清、刘文远、刘汉湘、刘彬武等人，对有关篇目都认真作了阅读。由于印书滞后，在定稿待梓的2018年春节期间，主编刘传贤又再次对全书作了校读；其中吉州区曲濂镇潭田村、青原区东固乡殷富村的祖源记录，也依据族谱得到了校正。（刘传贤）



汉刘世家 图腾龙虎 火德奕叶 彪炳文武

III. 现代地图中的古庐陵

——吉安县、吉州区、青原区地图

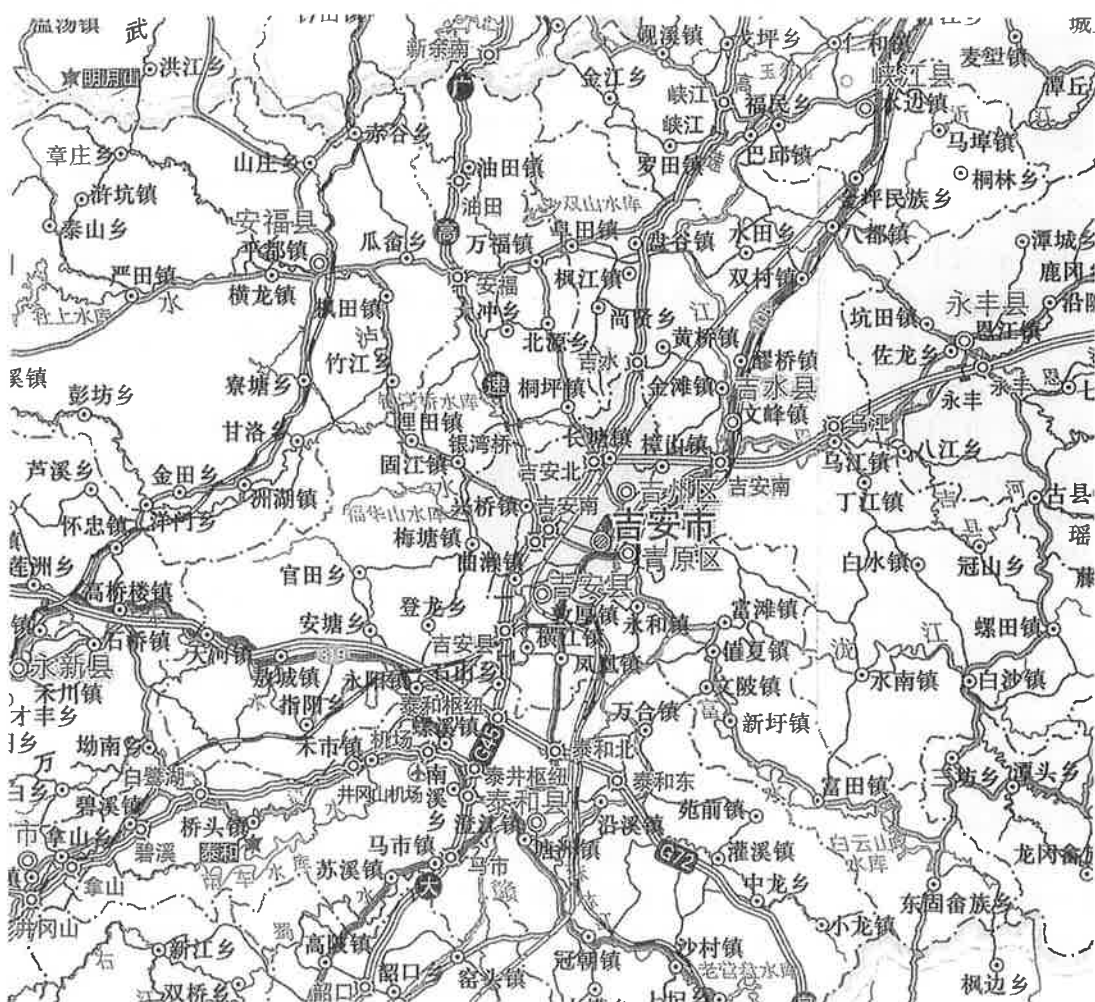

古庐陵县位于现今江西省吉安市的中西部，得名始于公元前 221 年建政的秦代；东汉更名为高昌县；隋代复称庐陵。南唐保大八年（950）庐陵县析出吉水县；本志录有“7.4 吉水县 193 座刘氏村庄概览”。1914 年由庐陵县易名吉安县。1949 年吉安县城与原坊廓乡一部设为县级吉安市；2000 年 5 月吉安地区撤销改为地级吉安市，改县级吉安市为吉州区。2000 年 9 月由吉安县、吉州区、吉水县所属的 10 个乡镇（场）组建青原区。吉安县、吉州区与青原区（一县二区）的地势由东南、西南和北部丘陵向中部有赣江流经的吉安盆地倾斜。赣江及其支流泸水、禾水、富水流贯境内。一县二区总人口 106 万，面积 3457 平方千米。京九干线铁路、通往井冈山沟通京广线的吉衡铁路支线、大广高速和 319、105 国道纵贯横亘全境。北达北京、南抵深圳的昌（南昌）吉（吉安）赣（赣州）城轨铁路正在修建，预计 2019 年竣工。境内有包括吉州古窑址、文天祥纪念馆、白鹭洲书院、青原净居寺、洪陂、钓源、圳头等在内的名胜与古村 30 多处。旅游为新兴产业；农业历来为水稻之乡；工业已基本形成电子、机械、化工、食品、轻工等 5 大支柱体系。堆花系列白酒、燕京啤酒、黄洋界香烟、樟木、吉固子、车前子、红瓜子、茉莉花为地方特产。

——资料来源：《中国分省系列地图册·江西》中国地图出版社（2016）

IV. 吉安县、吉州区、青原区 历代建制与区划沿革图

朝代	纪年对照	事件记述	隶属	县区·治地
夏商	夏禹元年~商纣末年 前 2005~前 1123	地属华夏九州之一的扬州西南之境。商末姬姓周太王（古公亶父）长子、周王季历（生周文王）之兄太伯（泰伯）三次辞却君位，携二弟虞仲徙从渭水居吴地，为句吴长。	华夏九州之一的扬州	
西周	西昌伯（文王）时期 前 1105~前 1056	第一代吴侯周章（西周正式册封）封地。武王克商，寻得吴泰伯继子后代周章（虞仲生），封为吴子，领旧吴地。	西周王室吴地	
东周春秋	平王元年~敬王四十四年 前 770年~前 476年	西周名存实亡。周简王元年（前 585）吴侯梦寿称王，在句（勾）吴地自立吴国。	吴国	
东周战国	元王元年~嬴政二十五年 前 475年~前 212年	周元王三年（前 473）越灭吴；周显王三十五年（前 334）楚灭越，吴、越尽归楚。	越国、楚国	
秦	始皇（嬴政）二十六年 前 211年	秦王嬴政扫平天下七雄，最后灭齐，统一海内，称始皇帝，始置庐陵县。杜预《水经注》称：庐陵因境内泸水（源于武功）得名。	九江郡	庐陵·泰和县城西三里
西汉	高帝五年 前 202年	御史大夫灌婴（后封颍阴侯）率兵“渡江定郡地”，分九江立豫章郡，领 18 县。	豫章郡	庐陵
新莽	始建国元年 9年	王莽“新政”改豫章为九江，改庐陵为桓亭。	九江郡	桓亭
东汉	建武元年 25年	郡县皆复旧名。	豫章郡	庐陵
东汉	初平二年 191年	庐陵郡由豫章析出，统西昌、高昌、石阳、巴邱、南野、东昌、新兴、吉阳、兴平、阳丰等 10 县。庐陵由县升郡，以西昌为郡治所。高昌与东昌为后来的吉安县属地。10 县中除巴邱（峡江）、南野（约辖今大余、上犹、崇义等地）2 县外，8 县皆由秦与西汉时的庐陵县析置。	庐陵郡	高昌·泰和县城西北 30 里
东汉	兴平二年 195年	孙策渡江攻略取胜，平定豫章诸郡；又得庐陵郡（亦辖赣南三县），改治所西昌为石阳县治。石阳县永元九年（公元 9 年）由庐陵县析出，治所位于今吉水东北 20 里的固洲。	庐陵郡	高昌
东汉	建安四年 199年	孙策任派孙辅为庐陵郡太守。	庐陵郡	高昌
三国	宝鼎二年（吴） 267年	东吴后主孙皓析置吉阳县。三国时期庐陵郡属东吴。北齐皇建太宁辛巳年（561）吉阳、石阳、阳丰三县并入庐陵县。吉阳县治在今永丰县古县乡。吉阳乡在今吉水冠山乡与永丰县、古县乡交界处，隶属永丰县，现为永丰县的富溪、坑田、古县诸乡。	庐陵郡	高昌
西晋	太康元年 280年	武帝司马炎平吴，立江州，移郡治于石阳。庐陵郡辖属江州直至隋代。	庐陵郡	高昌

庐陵刘氏志

朝代	纪年对照	事件记述	隶属	县区·治地
东晋	咸康八年 342	郡太守孔伦首移郡治于今吉州城内孔家湾	庐陵郡	高昌
南北朝	梁天监元年 502	梁武帝灭齐，并高昌于石阳。	庐陵郡	石阳吉州城
隋	开皇十年 590	改庐陵郡为吉州，改石阳县为庐陵县。开皇十一年（591）并吉阳、兴平、阳丰三县入庐陵。	吉州	庐陵
隋	大业三年 607	改吉州为庐陵郡，移郡治于石阳故城。	庐陵郡	庐陵·吉水城东北 20 里
唐	武德五年 622	复置吉州	吉州	庐陵
唐	永淳元年 682	县人刘智于高宗开耀元年（681）陈移郡之利；次年，徙吉州治所于今吉州中心城区。	吉州	庐陵·吉州赵公塘
唐	天宝元年 742	改吉州为庐陵郡	庐陵郡	庐陵
唐	乾元元年 758	改庐陵郡为吉州	吉州	庐陵
五代十国	保大八年 950	南唐元宗李璟析庐陵水东十一乡置吉水县	吉州	庐陵
北宋	淳化三年 992	改吉州为吉州军	吉州军	庐陵
北宋	元祐七年 1092	庐陵同水乡(枫江)及新嘉里与吉水顺化乡(即纯化乡)互易	吉州军	庐陵
元	至元十三 1276	忽必烈改吉州军为吉州路	吉州路	庐陵
元	元贞元年 1295	改吉州路为吉安路，吉安之名始于此。	吉安路	庐陵
元	至正廿二年 1362	朱元璋兵取江西，改吉安路为吉安府。	吉安府	庐陵
明	洪武十九年 1386	膏泽乡、仁化乡并入坊廓乡	吉安府	庐陵
明	崇祯十六年 1643	九月，张献忠克吉安，守两个月，改吉安府为亲安府；改庐陵县为顺民县。十一月复原。	吉安府	庐陵
清	光绪间约 1890 年	庐陵县永福乡三十八都三舍村改隶安福县	吉安府	庐陵
清	顺治元年 1644- 宣统三年 1911	府、县名称沿用明代无变化。	吉安府	庐陵
民国	元年 1912 年	是年冬废吉安府，直属省。	江西省	庐陵
民国	三年 1914 年	江西划为四道，设庐陵道于宜春，辖赣西二十一县。因道名与县名相同，改庐陵县为吉安县。	庐陵道	吉安·宜春
民国	五年 1916 年	移庐陵道于吉安	庐陵道	吉安·吉州
民国	十五年 1926 年	废道，各县均直属省。	江西省	吉安
民国	二十一年 1932	全省划为十三个行政区	第九行政区	吉安
民国	二十四年 1935	全省划为八个行政区	第三行政区	吉安
共和国	1949 年	7 月 16 日吉安解放；析坊廓乡部分区域与原县城石阳镇各街区，置县级吉安市。	吉安专区	吉安
共和国	1952 年 12 月	吉安市郊划归吉安县，增设青塘区	吉安专区	吉州城区
共和国	1953 年 5 月	兴国县大畈乡西坑村划归吉安县东固乡管辖	吉安专区	吉州城区

朝代	纪年对照	事件记述	隶属	县区·治地
共和国	1955年12月	固江区高历乡鸿钧市划归安福县小江边区管辖	吉安专区	吉州城区
共和国	1956年4月	吉安县青塘乡东门北门两个选区划归吉安市；新店区苍下乡的金壁、州源二村划归吉水县；横江区瑶塘乡的铁溪、吉州二村以及大洲乡的企里选区划归泰和县。	吉安专区	吉州城区
共和国	1954年4月	吉水县四达乡马埠村划归吉安县值夏镇管辖	吉安专区	吉州城区
共和国	1957年7月	安福县流芳村、常林村划归吉安县天河乡管辖	吉安专区	吉州城区
共和国	1957年12月	吉安县河东、白塘、禾埠桥三个乡划归吉安市	吉安专区	吉州城区
共和国	1958年	11月，吉安县并入吉安市，翌年6月又分开。	吉安专区	吉州城区
共和国	1968年	改吉安专区为井冈山地区	井冈山地区	吉州城区
共和国	1979年以后	改井冈山地区为吉安地区；当年10月吉安县治移于敦厚镇。	吉安地区	吉州城区
共和国	1987年5月	吉安县兴桥、长塘、樟山三个乡划归吉安市	吉安地区	吉州城区
共和国	1988年5月	盘田乡焮下村委会所属各村划归吉水县阜田乡	吉安地区	吉州城区
共和国	2000年5月— 2001年12月	国务院批准：撤销吉安地区和县级吉安市，设立地级吉安市。吉安市设立吉州区和青原区。吉安县曲濂乡划入吉州区。吉安县值夏镇、文陂乡、新圩镇、云楼乡、富田乡、东固镇划入青原区。2001年12月吉安县油田与盘田二乡合并组成油田镇。	吉安市	吉安县 吉州 青原

☆以上的“历代建制与区划沿革图”参考《史记·吴太伯世家》《宋·太平寰宇记》《万历三年（1575）吉安府志》《康熙二十二年（1683）江西通志》《光绪元年（1875）吉安府志》《吉安县地名志·1987》《吉安县志·1994》《吉安市志·1997》《吉安县志·2008》等文献制出。兹将“文王五代孙周章”之说，据《史记》考证如下：一是泰伯是周太王（古公亶父）长子，没有后代。二是仲雍为次弟，其子季简继为泰伯养子。三是仲雍去世，子季简即位勾吴国君31年，葬虞山。四是季简长子叔达继位18年。五是叔达死后，长子周章继位勾吴国君22年。六是文王是泰伯三弟周王季历的儿子，周章与之没有直系血缘上的高曾祖考关系。所以，作图表示即：1周太王，生三子：泰伯、仲雍、季历。季历生周文王→2仲雍→3季简→4叔达→5周章。对“周文王五代孙周章”（吉安地方志都是这样写）正确的表述是：周太王（古公亶父）五代孙周章。

◎（刘传贤、刘来兴）

第一编



追源溯流

“怀山之水，必有其源；参天之本，必有其根；人之有祖，亦犹是焉”（清代张澍《姓氏寻源》）。让我们走进历史的深处，开启大汉炎刘的寻根之旅，共同探寻中华刘氏的遗传密码与文化基因。

1.1 中华刘姓及其始祖溯源

中国是世界上最早出现姓氏的国家。姓氏来源与今天每个人的姓名相关，它不但标志着人种血缘与基因的密码遗传，还将本民族历史文化的丰富内涵包蕴其间，有待深度发掘。

第一节 姓氏之初

“姓”的产生，是人类文明发展史上的里程碑。原始社会，人类无姓无氏。故先秦《庄子》记录说，“神农之世，民知其母，不知其父”。而神农氏族后期首领，有学者认为即是炎帝。在上古时代华夏氏族社会，姓与氏严格分开：姓代表与生俱来的血缘关系，氏由姓衍生。东汉许慎《说文解字》注：“姓，人所生也”，“姓者，统于上者也；氏者，别于下者也。”所以说，“姓”为“氏”之本，“氏”自“姓”所出。夏、商、周三代，氏是姓的支系，用以区别后代血缘关系。宋代郑樵《通志·略·氏族》指出，“三代之前姓氏分而为二。男子称氏，妇人称姓。氏所以别贵贱，贵者有氏。贱者有名无氏。”对于繁衍后代，同氏不同姓者可通婚，同姓不同氏者不通婚。姓是“别婚姻”，氏是“明贵贱”。北宋刘恕在《通鉴外纪》中说，“姓者，统其祖考之所自出；氏者，别其子孙之所自分。”顾炎武明清之际在《日知录》中指出：姓、氏之称，自太史公始，混而为一。《史记·本纪》于秦始皇曰“姓赵氏”，于汉高祖曰“姓刘氏”。

现在所说的姓氏合二为一，单指姓。姓氏合二为一，不是出自人为，而是由于“氏”的产生与存续的社会结构与经济基础发生了重大变化，即以氏族集体合作始能谋取生活资料得以生存的生活方式，逐渐被以家族为核心的聚村定居的生活方式所取代。姓氏起源于氏族社会，从无到有，最早不外乎主要或因生、或因德、或因地而在后天赋得。

“姓”字，左女右生，意谓“为女所生”。混沌开辟之初，人立“姓”别异族，不同母则不同姓，标志着人类已经脱离蒙昧进入母系氏族社会新阶段：这就是所谓的“因生取姓”。

“因德取氏”，指对造福于氏族社会有重大建树或发现而后得。“氏”名是得名氏族对文明进步作出了重大贡献而给予永久纪念的徽号或标志。此时人类已逐步进入到父系氏族社会发展阶段。比如，为控制最为重要的自然力而发明对于火的取用，称“燧人氏”；为避野兽侵害而发明由洞穴巢居树上，称“有巢氏”；伏羲发明了庖厨和驯养家畜，称“庖牺氏”；擅长驯服龙的部族，称“豢龙氏”；炎帝创立农业，称“神农氏”；黄帝发明轩冕，称“轩辕氏”；少昊发明了金星历，称“金天氏”。这些发明或许并不是一朝一夕，经由一人之力得以突然造就，它需要借助并依赖整个部族经年累月的集体劳动创造与代表人物的智慧总结，通过数代人的知识积累与技能传授才能最终完成。

“因地取氏”，即古语所称的“胙土命氏”，指以氏族的发祥地为姓氏。比如，黄帝也因祖居轩辕丘，称“轩辕氏”；后代成长于姬水之滨，又为姬姓。颛顼于高阳而起，称“高阳氏”；帝喾兴起于高辛，称“高辛氏”；尧受封于唐地，又以烧制陶器而出名，称“陶唐氏”。刘姓也以尧子封于“刘”地，成为得姓的原始成因之一。

“姓氏”获得，另有三种重要途径：一是出生时以命名为姓；二是以徙居或受封地望为姓；三是因获赏赐或官职得姓。

现代姓氏学研究表明，进入国家（朝代）社会形态之前的氏族社会的氏名，中国是在夏朝之前，尚未完全脱离神话传说的色彩，其内涵具有双重性：氏名既是部落名，同时也是部落首领名（李元华《中华全景百卷书·之四·中华始祖》）。

人类历史的最早源头是神话传说，盘古开天辟地，他是中华民族创世神话中的首位伟

大人物。两万年前原始人留下来的云南沧源岩画，以及麻栗坡的大王岩画，就有被认为是盘古的形象。古籍记载，盘古的诞辰在夏历纪年的十月十六日，每逢这天，民间往往还要举行隆重的庆典。有“东方万神之尊”称呼的盘古氏无疑是中华民族人神起源最早的知名先祖之一。

清初吴乘权《纲鉴易知录》说，“盘古氏首出御世，太极生两仪（阴阳），两仪生四象（太阳、太阴、少阳、少阴），四象变化，而庶类繁矣。生于其中，能知天地造化之理，而首出世者，故曰盘古氏。”三国吴太常卿徐整著《五运历年纪》载：“盘古之君，龙首蛇身，嘘为风雨，吹为雷电，开目为昼，闭目为夜。死后骨节为山林，体为江海，血为淮瀆，毛发为草木”。

“盘古开天地”给我们演绎了盘古老祖开辟九州天地，开创华夏起源的神话情景。盘古老祖既是“人”又是“神”，他殚精竭力，博大如神，雄奇如磐，不惜以生命演化出生机勃勃的东方大世界，为中华儿女历代所景仰。

另一位氏族社会神话传说人物太昊伏羲氏，古籍中也有亦人亦神的记载。传说正月十六日是伏羲诞辰。战国时《列子》曰：“庖牺氏蛇身、人面、牛首、虎鼻。”西晋皇甫谧《帝王世纪》曰：“蛇身人首。”宋代庐陵罗泌撰《路史·后纪》曰：“伏羲龙身。”李昉等编《太平御览》又曰：“伏羲人头蛇身。”

伏羲形象“人首蛇身”又与雷神的记载相一致。《山海经·海内东经》曰：“雷泽中有雷神，龙身而人头。”《淮南子·坠形篇》则曰：“雷泽有神，龙身人首鼓其腹而熙（晒太阳）。”中华龙图腾的诞生与此不无关联。

对于伏羲的诞生，《帝王世纪》曰：“母曰华胥，履大人迹于雷泽，而生庖牺于成纪。”据考，誉为“人类开元第一城”的古成纪，位于今甘肃省平凉市静宁县治平乡刘河村。《水经注》曰：成纪水“故渎东迳成纪县，故帝太昊伏羲所生处也。”

伏羲氏传于公元前 2953 年王天下，建都陈地（今河南宛丘北淮阳）。相传于后世的伏羲氏时代社会图景如下：

始作网罟，教民佃渔。始养牺牲，以充庖厨。德合上下，龙马负图，始画八卦，卦有三爻，卦而重之为六十四。始造书契，以代结绳之初。六阐书制：一象形、二假借、三指事、四会意、五转注、六谐声，天下始知文字。作甲历，定四时，造琴瑟，制春夏秋冬中五官。上古男女无别，始制嫁娶，正姓氏，通媒妁，以重人伦之本，由是而夫妇有姓氏。其时宇内咸理，政化大治。

伏羲氏是以龙图腾为氏族徽号的创始者，中国龙的始祖。《史记·补三皇本纪》云：“庖牺有龙瑞，以龙纪官，号曰龙师。”龙文化始于伏羲，故远古的器物饰纹，以致汉代的帛画和石刻、砖制画像，都把伏羲描绘成传说中的龙的模样。

五行学说认为，木为四时之首，五行起于木，伏羲氏以木德而王天下，故能“德合上下”。他完成了华夏之初教民脱离蒙昧的神圣使命，传说是在公元前 2839 年逝于宛丘，享年 115 岁；华夏历史遂之进入炎帝时代。伏羲氏是中华文明的开拓者，其圣德“象日之明，是曰太昊”，后世在宛丘建太昊陵以祀。

古老姓氏的起源也与神话有关。以氏族部落首领伏羲氏之后最为著名的传说人物炎、黄二帝为例：

先秦古籍《国语·晋语》说，“昔少典娶于有蟠氏，生黄帝、炎帝。”这就是说，黄帝、炎帝是同一时期的人物，都属于少典（部族）与有蟠（部族）的后代。生于东汉的皇甫谧收集古语传闻，西晋时著《帝王世纪》说，炎帝传位八代至榆罔五百三十年，黄帝代炎帝而有天下。如果我们只是把炎帝与黄帝看成生命个体，炎帝岂能生活了 530 年而传位；黄帝又岂能在这么漫长的年月之后接替炎帝而有天下！显然，这是指“氏族”而言。氏族

之存续以其内部成员的世代传承为基础，氏族之名号与该部首领的历代传承的名号相一致。历史的真相是：炎帝、黄帝与他们作为大首领的氏族部落同名。

同理，我们再来读西汉时期的《史记·秦本纪》。其中说“秦之先，帝颛顼之苗裔孙曰女脩……生子大业，大业娶少典之子曰女华。”这段文字，如果按照独立的生命个体来理解有悖于常理。但综合有关史实，可知：少典生黄帝，颛顼为黄帝孙辈后代，女脩又是颛顼的苗裔孙，女脩儿子大业又娶了黄帝的妹子女华。

如按常理，上述记述似乎匪夷所思。一旦我们把少典等名号都看成是部族，这一切皆有可能。上述血缘传承说明，氏族社会同氏（同部落）在不同姓（不同母）中通婚早已成惯例。

如此解读，并非主观臆想。查阅中华史籍，佐证就有不少。

《山海经》中说：“黄帝之孙曰始均，始均生北狄。”又说，“黄帝生苗龙，苗龙生融吾，融吾生弄明，弄明生白犬……是为犬戎。”我们知道，古籍中的北狄与犬戎都不是具体的人名，而是泛指一个地区的部族。而其中提到的黄帝也理应如此。黄帝是为祖族，其他部族为子族。对少典而言，也不是一个具体的人名，是另比黄帝更为古老的祖族名。少典则又出自孕育了“东方天帝”之称的伏羲氏母族华胥氏而立。

远古时代，氏族、部族林立。《史记·封禅书》说：“黄帝时有万诸侯。”现今流传下来的古籍只保留了当时为数不多的著名部落的名号，而炎帝和黄帝就是长期担任过部落联盟首领的即是部族名，也是世代沿袭的部族首领名。

《论语·学而》说，“慎终追远，民德归厚”，传承中华文明数千年并世代不替的中华谱牒文化与寻根文化因缘肇始。于是，我们乃得开启本文的追溯刘氏始祖之旅。“始祖”即“有世系可考的最初的祖先”（《现代汉语词典·2002》）；在《礼记·大传》中，清代人释为“始封之君，谓之大祖；得姓之祖，谓之始祖”。下文围绕“刘氏始祖”，专述由黄帝、尧帝以来将世代生命演绎与文化传承合二为一的中华刘姓传世衍承史。



图为清代的炎帝画像

第二节 溯源刘氏始祖

（一）黄帝，刘姓的祖族发源大始祖

刘姓素有“祁刘”之谓，属于源自黄帝子族最古老的十二姓氏之一而称之。

黄帝时代处于原始社会父系氏族时期，从考古学观察，属于黄河流域龙山文化阶段，距今约有 5000 年。所以，黄帝生活的时代，不仅仅只限于富有神秘色彩的古史轶言与传闻。

民间歌谣唱道：“二月二，龙抬头；三月三，生轩辕”。相传农历三月初三是黄帝诞辰。据说公元前 2697 年黄帝即位有熊国君位时只有 20 岁，道家把这一年作为道历元年，尊崇黄帝为古仙。后人据此推算，黄帝出生于公元前 2717 年。在黄帝成为氏族首领之后，有熊氏部族形成了独立的部落，并在从姬水朝东发展的过程中，继承了炎帝神农氏以来的农业生产经验，将原始农业的发展推升到高度繁荣阶段，黄帝部落迅速发展壮大。从此，中国古代文化发展基本方向得以确立，形成建立在农业文明基础上独特的中华文明。

《史记·五帝本记》说，黄帝为少典之子，姓公孙，居轩辕之丘，故号轩辕氏。又居姬水，为姬姓。因担任有熊国君，又称有熊氏。其“生而神灵，弱而能言，幼而徇齐，长



图为清代的黄帝画像

而敦敏，成而聪明。轩辕之时，神农氏世衰。诸侯相侵伐，暴虐百姓，而神农氏弗能征。于是轩辕乃习用干戈，以征不享，诸侯咸来宾从。而蚩尤最为暴，莫能伐。炎帝欲侵陵诸侯，诸侯咸归轩辕。轩辕乃修德振兵，治五气，艺五种，抚万民，度四方，教熊罴貔貅驱虎，以与炎帝战于阪泉之野。三战，然后得其志。”

这里述说黄帝在与炎帝争夺氏族部落首领名号时，击败炎帝于阪泉，又与蚩尤大战三回合，于涿鹿之野取胜。此时的有熊国君，因

有土德之瑞，号“黄帝”。他以风后为相，以力牧为将。命大桡作甲子，容成造历法。使羲和占日，常仪占月，奥区占星气，伶伦制吕律，隶首作算数。桑蚕、医药、舟车、宫室、文字等发明，或肇始或已成熟于黄帝时期。由此，黄帝被尊称为中华人文始祖。自担任有熊国君始，相传黄帝以祖族名义在位 100 年，公元前 2599 年终位。此后，其子族少昊氏承接而继任部落联盟大首领，传在位 84 年。

《史记·五帝本纪》及《黄帝本纪》称，“黄帝崩，葬桥山”。现今陕西黄陵县城北桥山有轩辕黄帝陵，桥山如拱，跨沮水之上，因而得名。四周峰峦环峙，风光秀美。黄帝陵基高 3.6 米，在 48 米的基围正面石碑上刻有明代唐錡所题“桥山龙驭”四个行书大字。传说黄帝乘龙升天，后人将他的衣冠埋在此地。“古轩辕黄帝桥陵”碑石为清代毕沅所立，陵前还建有四角飞檐的祭亭，亭中石碑刻有郭沫若手书“黄帝陵”三个大字。北桥山东麓筑有黄帝庙，庙后院有“人文初祖”匾额。据庙内碑文所记，庙创自汉代，建于西麓，宋代移置今地。庙四周峙护着 15 棵巨大的古柏，其中一株高 19 米，下围 10 米，根深叶茂，苍劲挺拔，传说是黄帝亲手所植，称“轩辕柏”。本志即以“轩辕柏”照片作为卷内首图。

关于黄帝乘龙飞天的传说，《史记·封禅书》记如下：黄帝采首山铜，铸鼎于荆山下。鼎既成，有龙垂胡髯下迎黄帝。黄帝上骑，群臣后宫从上者七十余人。龙乃上，去。余小臣不得上，乃悉持龙髯。龙髯拔，堕。堕黄帝之弓。百姓仰望黄帝既升天，乃抱其弓与胡髯号。故后世因名其处曰鼎湖。

《帝王世纪》等古籍称，炎帝与黄帝同出于祖族华胥氏。黄帝继炎帝成为华夏部落大联盟首领，育有二十五个儿子，十四个受封。作为华夏部落联盟统一徽记的“龙”、“凤”图腾即出现在黄帝时代，并由其后的子裔族少昊国所传承。十四分支中产生了十二个姓，依次为：姬、酉、祁、己、滕、葳、任、荀、僖、姑、儂、衣。黄帝子族少昊（即玄器）以姬姓直传至以蟠极、帝誉、唐尧等名号命名的子族。因尧生于伊祁山，又以伊祁为姓。后世称“尧本姓祁”，《新唐书·宰相世系表》又记“刘氏出自祁姓”盖源于此。唐尧及至后来夏、商、周的君主，无一不是黄帝祖族的子孙。这些子孙后裔在从黄帝到尧、舜、禹时期都已脱离黄帝母族，建立了众多的氏族方国或部落，都有独立的姓氏，故而呈现出《史记》所说“黄帝时有万诸侯”的历史面貌。

取代并联合炎帝族裔后，黄帝祖族的各个分支部族接替首领称号的后代也就成了中华姓氏与朝代历史的源头。



图为清代的少昊帝画像

少昊之后，颛顼与帝喾分别接掌华夏部落联盟，号令天下。帝喾四妃，各有子嗣，后世建树非凡。

元妃有郤氏，名姜嫄，传说偶踏巨人脚印，“履其拇”孕生一子名“弃”，即后稷；其后有十六世孙姬发，伐商纣建立姬姓周朝，史称武王。姬发的后代同时也开创了姬姓之刘。

次妃有娥氏，名简狄，传说吞食玄鸟之蛋而孕生一子名“契”，有十四世孙成汤，灭夏桀创立商朝。

三妃陈鄩氏，生一子名“放勋”，继帝喾传位帝挚之后，接掌华夏部落联盟，后世称为“尧帝”，他是在中国远古时代与伏羲、神农、黄帝齐名的“圣主”。尧帝选贤任能，传位于舜。在氏族血缘的递世传衍中，尧的位置又十分特殊，既上承姬姓，又下启祁姓之刘，刘氏族史称为“血缘大始祖”。

四妃訾皞氏曰常仪，生帝挚，号青阳；帝喾逝后，长子帝挚曾接位九年，因无所建树，部落联盟首领由尧接替。

现知“黄帝”出现在古文献之中最早的出处，是战国齐威王铸青铜罍铭文，其中以“高祖黄帝”之句，认为齐国尊为始祖的姚姓而号有虞氏的帝尧女婿、虞舜姚重华，为黄帝八世孙。

舜逝后，子禹治水有功，公认而推举为部落联盟首领。大禹子启，在中国古代首次以世袭制建立夏朝，从此开启了有史以来中华历代朝廷更替而炎黄子孙国家不变的历史。

出自黄帝之子姬姓部族的周武王，公元前1046年举联军于牧野伐纣，建立西周，新政权分封诸侯或方国，其中就有姬姓国53个，这些姬姓国后代均改从以国为氏，成为中华主体姓氏的源头，构成中国居于人口大多数的主要姓氏，于是中国人自称“黄帝子孙”或“炎黄子孙”。

保存黄帝历史与传说的记载与西汉司马迁有关。

司马迁撰《史记·五帝本纪》载：“黄帝者，少典之子，姓公孙，名轩辕”，还将上古时“五帝”序列定为“黄帝、颛顼、帝喾、尧、舜”，他毅然突破《尚书》自尧开始记载的惯例，把黄帝“著为本纪书首”，首次确立了以黄帝为中华民族人文初祖与姓氏远祖的地位。黄帝不朽，而《史记》不朽。《史记》这部中华史学上第一部纪传体的通史正著对把黄帝作为民族人文初祖地位的确认，不但对中国史学，也对中华姓氏文化影响深远。

（二）尧帝，刘姓氏族时代祖族血缘直传大始祖

《史记》叙述，“高辛父曰螭极，螭极父曰玄器，玄器父曰黄帝。自玄器与螭极皆不得在位，至高辛（帝喾）即帝位”。此说采自先秦姓氏源流典籍《世本》，其书称，黄帝以下而至尧帝子族的血缘传承系列是：“轩辕→玄器→螭极→帝喾→帝尧”。这就是中华各地刘氏族谱相关记述的源头——刘姓祖族血缘经由唐尧，与黄帝存在一脉相承的直传关系，承上启下的核心人物便是“帝尧”。

唐代林宝撰《元和姓纂》，在“下平声十八尤”中记：

刘，帝尧陶唐氏之后，受封于刘。裔孙刘累，事夏后孔甲。在夏为御龙氏，在商为豕韦氏，在周为唐杜氏。杜伯子隰叔奔晋，为士氏；（曾）孙士会，适秦，后归晋，其处（秦）者为刘氏。又，周大夫食采于刘，亦为刘氏；康公、献公其后也。士会之后，周末家于魏，又徙丰、沛。至丰公生端，字执嘉，生汉高祖。

清代古文大家罗振玉校勘《元和姓纂》时补记：士氏，唐表作为“士师”。隰叔生士蔦，蔦生成伯缺，缺生士（会）。

《元和姓纂》以“帝尧陶唐氏之后”的记述，上承黄帝祖族；又以“受封于刘”，下启刘姓得氏之初，即以封地为肇，涵涉今日中华刘姓渊源中不同阶段的各大始祖。揭示出所谓姬姓之刘、祁姓之刘、受封之刘、刘累之刘、士会之子之刘、炎汉之刘，无不同祖同源，一脉相承；祖源、血缘无不相继相承。

对此，专门研究刘氏姓氏文化与谱牒文化的“卯金学”，以及古人今人，一直在试图追寻帝尧一族最早走过的足迹。

《帝王世纪》曰：尧封唐，尧山在北，唐水西入河，南有望都。《后汉书·郡国志》、《水经注》、《元和郡县图志》、《舆地广记》，以及《太平寰宇记》等著名的古代地理志书，都持此说。

现代学者经过考证认为，“陶唐氏旧城应该在今河北保定唐县、顺平、望都一带”（徐旭生《中国古代史的传说时代》）。

《尚书·尧典》中说：“尧之时洪水为患为甚”。于是唐尧携族长途迁徙，由太行山东部的平缓地带，沿着滹沱河溯流向高处西进，穿越太行峡谷，进入今山西境内，在今孟县又沿滹沱河支流乌河、温川河、汾河支流杨兴河，继续向西南跋涉，终于来到汾河中游的河谷地带，即今天的太原盆地。

据《韩非子·五蠹》与《淮南子》，其时的唐尧部族已经掌握了建筑大型房屋的技术，所建之屋“茅茨不翦，采椽不斫”；“朴桷不斫，素题不斫”。即屋顶茅草铺放不修剪，屋檐椽子不砍削，端额梁柱不彩绘。而且，精于制陶的陶唐氏部族匠人，还把建筑与制陶技术传授给土著。于是，在汾河中游平原上，唐尧部族和当地先民水乳交融，4000多年前共同开创了考古学发现的存在于太原地区的龙山文化（周长富《浅谈唐尧氏》）。

唐尧建唐国初都太原，千百年来在太原一带一直存在丰富的口碑传说，当地的志书、碑石多有记载。《史记·五帝本纪·正义》引《宗国都城记》云：“唐国，帝尧之裔子所封，汉曰太原郡，在古冀州太行恒山之西，其南有晋水。”《汉书·地理志》载：“晋阳本唐国，尧始都于此。”南宋朱熹在《诗集传》中也指出，“唐城”是帝尧所筑，地处太原晋阳一带。

然而唐尧部族的迁移还没有停歇，仍然沿着汾河南流的方向继续行进，最终进入取名“平阳”的今日临汾盆地，从而完成了“定都平阳”的迁徙创举。唐代孔颖达保留了东汉郑玄在其著作《诗谱》中留下“尧始居晋阳，后迁河东（平阳）”的记录。

生活在原始氏族部落时代晚期的帝尧，正处于历史大变革的前夜，以选贤任能传位于舜竟不传嫡子丹朱而名垂史册。《史记》列为以“黄帝、颛顼、帝喾、尧、舜”齐名的上古时期“五帝”之一，在中华民族古代文明发展史上享有崇高的地位。

《史记·五帝本纪》说：“帝尧者，放勋。其仁如天，其知如神。就之如日，望之如云。富而不骄，贵而不舒。黄收纯衣，彤车乘白马。能明驯德，以亲九族。九族既睦，便章百姓。百姓昭明，合和万国。”

传说公元前2377年农历二月初二唐尧出生，这便是民谚所称“二月二，龙抬头”的由来。关于禅位的史话，《史记》记如是：“尧立七十年得舜，二十年而老，令舜摄行天子之政，荐之于天。尧辟位凡二十八年而崩。百姓悲哀，如丧父母。三年四方莫举乐，以思尧。尧知子丹朱之不肖，不足授天下，于是乃权授。授舜，则天下得其利而丹朱病；授丹



图为台湾邮票中的尧帝画像

朱，则天下病而丹朱得其利。尧曰：‘终不以天下之病而利一人’，而卒授舜以天下。尧崩，三年之丧毕，舜让辟丹朱于南河之南。诸侯朝觐者不之丹朱而之舜，狱讼者不之丹朱而之舜，讴歌者不讴歌丹朱而讴歌舜。舜曰：‘天也！’夫而后之中国（国都）践天子位焉，是为帝舜。”

作为一位显赫的中华历史人物以及刘氏源流史中的标志性祖先，关于尧帝史迹，诸如一些重要生平以及生歿之时之地仍然存在不少争论与未解之谜。比如：尧逝，“三年四方莫举乐”，由于出自《竹书纪年》等古文的记载不一，“三年”、“莫举乐”涉及尧帝卒年与古代礼法大事件，其确切年份就有不同的解说。历史学认为，中国古代史在公元前841年因为发生“共和元年”国人暴动事件之后，才有确切的纪年，如《史记·十二诸侯年表》就是从这一年开始记载的。

进入21世纪的当代以来，仅就刘氏族谱中的尧帝记载而言，有些争议正在形成共识，当然有些历史之谜还在求解之中。

当我们把其他史籍或方志或刘氏族谱纳入研讨视野时，对于帝尧时代一些相关族史的澄清，当会得到更多的了解与共识。

在汉代问世的诂书《尚书中候》记载尧的灵异出生：尧母曰庆都，游于三河，龙负图而至。其文要曰：亦受天佑，眉八采，鬓发长七尺二寸，圆兑上丰平，足履翼。宿。既而阴风四合，赤龙感之。孕十四月而生尧于丹陵，其状如图。身长十尺，有圣德，封于唐。

（尧）厥梦作龙而上。厥时高辛氏衰，天下归之。

清道光戊戌（1838）张澍撰《姓氏寻源》，在“卷二十”条目“刘氏”中说：“尧帝娶散宜氏之女，女皇生长子监明先死。监明之子式封于刘，其后有刘累。”尽管后世对于“监明之子式”有不同的声音，不过，是否“名式”或另有他名并不重要。重要的是，刘姓以封地为肇，是为刘姓起源中的族史大事件。

宋代郑樵《通志·氏族略》说：“帝尧陶唐之后，封于刘，其地今定州唐县也”。帝尧诞生亦在唐县尧山，即位华夏部落联盟大首领之前受封唐侯，治所位于唐县的古唐侯国，于是唐县既是刘姓发祥地，又被后世称为华夏民族的发祥地之一。汉皇故里，即今江苏丰县赵庄金刘寨，当年刘邦出生地的丰邑中阳里，汉里堂邦公73世刘恒心2010年续《古丰刘氏六修族谱》记：帝喾子有帝尧，姓伊耆，名放勋，因母庆都生尧于丹陵，育于伊侯之国（今河南伊阳），后徙耆（通祁；今山西太原祁县），故曰伊耆氏。年十三助兄帝挚，受封于陶（今山东兖州定陶），年十五复封于唐，为唐侯，故号陶唐氏。帝尧生十子，其长子监明封于刘，为刘氏之始祖也，嗣子式虞舜时袭封刘邑。

其中又载：陶唐氏帝尧妣散宜氏女，曰女皇，生十子二女。自尧帝甲辰元载起，因兄帝挚上位九年，天人厌弃，诸侯尊尧为天子。年十六践天子之位于平阳（今山西临汾西南），国号曰唐，以火德王，以建寅之月为岁首，命羲和作历象以授民时。

尧帝，这位刘姓氏族时代祖族血缘直传大始祖，在史志与各地刘氏族谱中已经成为后世永久的记忆。

（三）监明，开启家族时代的式子封刘大始祖

古老刘姓的族史从祖族黄帝传至子族尧帝之时，从先秦世系始祖唐尧之子开始，遂从祖族与子族的氏族迁移分派中逐渐进入以大小宗家族世代播迁而传承的家乘族史长篇中。

尧“十子二女”的记载，见于秦代成书的《吕氏春秋》。在《去私篇》说：“尧有子十人，不与其子而授舜。”在《求人篇》还点明：“尧传天下于舜，妻以二女，巨以十子。”帝尧二女，民间流传一段凄美的传说：在虞舜巡视天下时，娥皇与女英闻讯他病故“苍梧”，一路寻呼而失声哀哭，眼泪滴洒在山野的翠竹上，形成美丽的斑痕，始成斑竹：她

们先后飞身跃入湘水，为伟大的夫君殉情。后人在湘江边修筑二妃庙，又称“黄陵庙”以志纪念。据说，二妃的神灵时常出入于洞庭之滨，漫游于潇湘之水，神话传说后来把她们称为“湘君”或“湘夫人”，进入中国古典文学作品历代传颂不朽的人物形象之列。

安徽阜阳市颍州区三合镇掩龙派刘氏邦公 71 世孙刘振，依据史志及《古丰刘氏族谱·远古世系》，精心搜讨寻觅，清理出帝尧十位子嗣及其传世后裔简况，现作补充整理如下：

长子监明：其说首见于《庄子·盗跖》崔氏注“监明，尧帝长子也。”《淮南子》：“尧得舜，任以百官，属以九子。长监明早卒；次丹朱，虞封房侯。”

清代张澍撰《姓氏寻源》，在“御龙氏”条目下引《集仙传》再称：“丹朱之侄式（后裔）闻豢龙氏师门子获夏后启龙符，能召、御、屠、扰四法。累从而学之，亦能驯扰，得其嗜欲。孔甲赐氏曰‘御龙’”。因“丹朱之侄式”与“监明之子式”未能在其它史籍中出现，存在是否确有其人的争议；中山派后裔族谱则认为此即为“源明”。无论其名讳为“监明”抑或为“源明”，尧帝后代受封于“刘”地这一确定史实，是无可争辩的。

宋朝刑部郎中刘梦村编撰《刘氏源流总序》云：“我刘氏起自陶唐之家子曰监明，监明少卒，生子式。式出封于刘，因以为刘氏，此刘氏之所肇也”。

民国七年（1918）香港刘氏宗亲总会重辑《刘氏总族谱》，在其“古代世系”中称：“刘国君讳式，乃监明公之子也。帝尧时，公父早卒，乃封公于刘（一作留）。其后以地为姓，曰刘氏。”此说收于 1996 年何光岳所著《汉源流史》。

次子丹朱：出生时全身红赤，名朱。首封丹渊（今河南浙川），名丹朱。《尚书·逸篇》记“舜使居丹渊为诸侯，故号曰丹朱”。丹朱长子曰丹陵，为封于丹渊所生，《元和姓纂》中说，“尧子丹朱之后为（丹）氏”。丹朱后又改封于房地，生次子名房陵，《新唐书·宰相世系表》称，“舜封尧子丹朱于房，朱生陵，以国为氏。”丹朱是中华房氏的鼻祖。房陵徙留国，在今属徐州的留国故地仍有以房村、房家庄命名的古代地名。

三子大节：又名元暄，受封于大节（今属洛阳）以封地为名。据《荆州谯氏祖谱》记载：“谯氏为尧之后，封大节于洛阳，始有谯氏。”大节尊为谯氏鼻祖。

四子启明：受封于遥邑（今山西平遥），故名遥纯，后裔中有一支赐为张姓。

五子胤明：字应君，受封于平阳府唐邑，承祀先君帝尧之都，故名曰应君。尊为唐姓开姓始祖。

六子觉明：字顺曜，封于顺邑（今辽宁抚顺）故名曰顺曜。

七子卧明：字洪祺，封于陶丘（今山东定陶）官居陶正，管理天下制陶事务，尊为陶姓开基始祖。

八子晦明：字来铄，受封于蜀江耒阳，撮山劈石，开拓耕田，故名曰来铄。又改封他邑，后裔不详。

九子源明：字资，《百度·百科·资姓》记，帝尧之后，舜起用大禹治水，尧九子姬资到梁州协助治理水患，安定人心。资率部众，劈开玉垒山，往东分流沱江，又凿宽金堂峡，南下驻节资阳（今四川资阳市雁江区）南郊天台山。姬资因治水有功受封于此，称资子，后代以资为姓，其地取名资邑。

十子少康：字卢谿，任冶炼铸造铜器之官，首封于铜山之邑，故取名曰卢谿。

由此可知，中华百家姓中的刘、丹、房、谯、张、唐、陶、资等姓氏，源于或都源自尧帝十子及其后裔。不仅如此，在历史进入夏商周三代以来，刘邑之后及其姓氏的衍变还在持续。

(四) 刘累，生而有文在手的刘姓得名大始祖

《新唐书·宰相世系表》记：“帝尧陶唐氏子孙生子有文在手，曰刘累，因以为名。”双手的掌纹，刘氏族谱记“卯在田上”、“系在田下”，预兆取名叫“留累”。“留”通“镗”，“镗”即“劉”（《集韵》），对应着家族自身的祖源之氏刘地之“刘”，故以“刘累”得名，成为刘姓得氏的第二个原始成因，“刘累”即为族史中后代一出生便以刘姓命名并见于史载的第一人。

公元前 513 年有刘累的记载，见《左传·昭公二十九年》。雌龙事件发生在夏孔甲七年（前 1873）。原文是：“陶唐氏既衰，其后有刘累，学扰龙于豢龙氏，以事孔甲（夏启传第十三帝），能饮食之。夏后嘉之，赐氏曰御龙，以更豕韦之后。龙一雌死，潜醢（暗自制成肉酱）以食夏后，夏后飧之，既而使求之，惧而迁于鲁县（今山东鲁山县）”。

刘累匿于鲁地之后的居住地，《史记·正义》引《括地志》云：“洛州缙氏县城南五十五里（今河南偃师县南），乃刘累之故地也。”由此可知，刘累逃匿于鲁县后又徙偃师县南。

自监明以封刘地历代相传至刘累，族谱记载已衍 18 世。其时在中国经历了由氏族社会进入夏朝的时代更替大变化，刘姓一族的姓氏变迁经夏历商入周，直到战国时才得以最终确定，又于其间三次更替称“豕韦氏”，世间的沧桑变幻令人不胜慨叹。

在刘累生活的年代，中原大地早有一支源于祝融部落而擅长驯龙的部族，史称豢龙氏，他们活跃在潞川一带（今山东定陶），从帝舜时代起就以产龙、贡龙于朝而闻名。

天生便以手纹吉兆取名的刘累，很快从豢龙氏族学会了驯养龙的本领，成为中原部落中颇有名气的“扰龙”高手，被夏王室召入宫中任命，取代豢龙氏，负责饲养雌雄四龙。

刘累受赐“御龙氏”，孔甲把颛顼之孙大彭氏所居豕韦之地（今河南滑县西南韦乡）也赐封给刘累，这就是《左传》称“以更豕韦之后”的由来。由此刘累一族始由舜帝时代的“封地刘氏”，一度短暂地从“御龙氏”荣幸而也短暂地成了“豕韦氏”。

夏孔甲七年（前 1873）刘累避祸隐居鲁地，孔甲也在 24 年后去世。为躲避夏王寻捕之灾，刘累族一部即随迁到鲁县一带；一部还留在旧地刘邑。迁到鲁县的这支刘邑后代，继续北徙，来到今河南省偃师县南一带定居。由于长期居住生活于此，这一带后来出现了一系列与刘氏有关的地名：刘累城，在今河南偃师县南；其后代久居之地叫刘聚，即偃师县南 40 里缙氏镇之南 20 里的刘庄。此外，还有刘亭、刘水、刘涧等地名。

偃师地属滑国，有一段复杂的历史。周成王四年（前 1060）分封的滑国属周姬同姓小国，最早国都在今河南省睢县西北部，后来迁到费城（今河南偃师缙氏镇一带）。周襄王十二年（前 640）与十六年（前 636）郑国两度讨伐偃师滑国，定居的刘累一族，一部留居于郑国偃师，另一部向东迁徙到今山东曲阜附近。周襄王二十四年（628）滑国灭于秦，又被晋国轻松占有。

刘累隐奔鲁县，大彭氏族又得以续封处于滑县的豕韦原地。

夏衰商鼎之际，原先受封刘邑的刘累族裔，因与兴起的商汤同为帝喾的后代，他们率先归顺，合力灭夏。夏桀二十八年（前 1791），商王成汤在剿灭夏朝彭姓豕韦、顾、昆吾等三大诸侯封国之后，陶唐刘氏第二次封回豕韦。



图为河南鲁山刘累公铜像

然而，商汤建国之后又允许彭姓豕韦氏复国。

大彭国，属地在今之江苏徐州一带，始祖彭祖是上古帝王颛顼的四世孙，即黄帝祖族的七世孙，其祖源递承是：黄帝生玄嚣、昌意。昌意生颛顼，颛顼生穷蝉、鲧、伯益、称。称生老童，老童生重黎、吴回，吴回即祝融氏。吴回生陆终，陆终生彭祖。彭祖之子彭寿之孙元哲，由夏帝少康赐封，建韦诸侯国，又称韦国或豕韦国。此时，刘累后裔又只好再次取消豕韦氏的封号，仍然回到先祖的刘邑原封之地。

《史记·集解》引贾逵语曰：“刘累之后至商不绝，以代豕韦之后。祝融之后封于豕韦，殷武丁灭之，以刘累之后代之。”

到商王高宗武丁在位时（前 1250—前 1192 年），再次撤销彭姓豕韦国，复封刘氏于豕韦。刘氏一族又从今河北唐县的刘邑回到今之河南滑县韦乡，第三次成为豕韦氏。

磨难不久却又不期而至，商王帝乙三十二年（公元前 1160），封其季子于豕韦，将祁姓刘累的豕韦氏举族迁徙到唐尧建都平阳附近的称为夏墟（今山西冀城西）的地方，与夏遗民杂居，首领唐侯号沿旧，诸侯国又由豕韦改为唐。至此，除历次迁于豕韦之地有族人改为韦氏之外，刘累一族最终告别了豕韦的氏号。其后，莫测的时事，使他们又迭遭几次连累族人易名、易氏之变故。

公元前 1046 年周武王伐纣灭商，也大封三皇五帝后裔。在将尧帝的一支后裔封于蓟地（今属北京）之后，还将亦属尧帝后裔的刘累一族由前商朝的旧诸侯唐国给予再封，主公仍称“唐侯”。虞舜时代的封地之刘，周初又以“唐”为氏。

周成王在位时（前 1042—前 1021 年）取消刘累一族的袭唐封号，原唐之地封赐给其弟叔虞。为便于监视异动，唐地的刘累后裔迁徙到靠近都城镐京（今西安）的杜城（今陕西长安县东南杜曲），“唐侯”降爵为伯，封“杜”为氏。封地之刘又成为杜氏一族，从今山西冀城西迁杜城，重建部落，称为唐杜氏。后人一部仍以虞舜时的封地刘为姓；一部则以唐为氏，叔虞的后代因其受封之地也以唐为氏号，他们都成了中华唐姓的肇始人。

西周末宣王四十三年（公元前 785），作为周大夫的唐杜氏杜国主公杜桓即杜伯无罪遇害，杜国不存。杜伯一族只好以刘氏或唐氏被迫投奔其他诸侯，留居杜城的族人以“杜”为姓，成为后世中华杜姓的源头。杜伯不幸，家族或易氏或流徙四方，人为的祸害竟为杜伯后代登上春秋时期的历史舞台提供了契机。

（五）士会，后代奕世复刘发派衍承大始祖

杜伯的儿子隰叔入晋后，官任士师（掌管刑律）为大夫，后裔便以官名为氏，改为士氏。隰叔生二子，长士蔦次士荐。

士蔦承父，后来升任司空（掌管土工），有一支后裔便以司空为氏。晋国君主嘉奖士蔦的功绩，将隋地（今山西介休东南）赐作他的食邑。于是士蔦后人中有一支以他所封采邑隋地为氏，他们成了中华姓氏司空或是隋姓的祖先。

士蔦传子士缺，字成伯，缺生子士会。士会活跃在春秋前期晋国的政治舞台长达半个世纪，以士为氏而闻名，又以功绩受封得名。因祖与父两代食邑在隋地（今山西介休东南），称隋会；因为救郑破楚，食邑于范（今山东梁山西北），称范会；此后又屡建功业，终老逝于范而谥“武”，史称“范武子”，尊为刘姓、范姓、士姓、隋姓等中华姓氏的春秋时期共同大显祖。

士会（约前 660—前 583 年），刘累 44 世孙，字季。前 621 年晋襄公去世，大臣决定废年幼的太子夷皋，拥立在秦国任亚卿之职的襄公之弟、文公之子雍为新君主。公子雍为士会姑妈杜祁所生，遂派士会与大臣先蔑一同出使秦国，迎接公子雍回国继位。不料在秦军护送下的返国途中，晋国政坛发生了重大变化。



图为士会公的现代画像

公元前 620 年，执政大臣赵盾为首的晋国大臣迫于襄公遗孀缪嬴的压力，复立夷皋为国君，即晋灵公。晋国派兵阻击公子雍返国。秦晋两军在令狐一带展开大战，秦军败绩，公子雍则死于乱军之中。士会被迫返还秦国，流亡滞留 7 年。

此后秦晋展开河曲之战，士会献计，成功抵御

晋军。晋灵公七年（前 614）晋国六大臣惧秦启用士会，论定无罪，遂遣魏寿余施计请士会归，出任最高军事次官“上军”主将。

公元前 633 年晋楚争霸，战于城濮（今山东鄄城西南），楚军败绩。是役，士会代舟之侨为戎右将军，其名载入《春秋》。公元前 632 年晋文公召集诸侯在践上盟会，晋文公称霸。公元前 593 年，士会剿灭赤狄归晋有功，晋景公封为“中军”主将，兼任太傅，执掌晋国军政。次年士会告老解职，终老范地。

士会去秦归晋，范氏族谱亦记为以次子士雅留秦。为避秦获，士雅自称“留公”，承刘累以手纹命名，复为刘氏，取名

刘轼。在子贵文之后，生而以刘命名，恢复首以尧帝长子监明由舜帝始封刘地所得之刘姓，使源自帝尧的祁姓以“刘”姓为标志，传之后裔世代延续，后代尊去秦的士会（谥称范武子）为刘累之后奕世复刘发派衍承大始祖。

关于“秦国刘氏出范氏，范氏出刘累”的族史，《左传》清晰而直白地保留了两处珍贵的历史记载。“文公十三年（前 753）”记述，“晋人患秦之用士会也。……秦伯师于河西，魏人在东。……使士会（退晋军），士会辞曰：‘晋人，虎狼也。若背其言，臣死；妻（与）子为戮，无益于君。不可悔也。’”秦伯曰，“若背其言，所不归尔孥（妻与子女）者，有如何？”“乃行。……既济，魏人噪而还。秦人归其孥。其处（秦）者为刘氏。”

其后，“襄公二十四年（前 634）”又在述说“立功、立德、立言”时，引用士会归晋的范裔之孙范宣子的话语说：“祖自虞以上为陶唐氏，在夏为御龙氏，在商为豕韦氏，在周为唐杜氏，晋主夏盟时为范氏。范氏为晋国士师，鲁文公世奔秦，后归于晋，其处（秦）者为刘氏。”

刘姓自舜帝时尧帝长子监明受封刘地得氏，嗣子刘式后代于十八世刘累天生掌纹取名，夏帝孔甲赐为御龙氏，相继改称豕韦氏、韦氏、唐氏、唐杜氏、杜氏、司空氏、隋氏、士氏与范氏。士会留秦之子继承尧子监明封地之刘，毅然昭承十八世刘累以刘为姓，开启了后代永世以名冠“刘”的血缘徽记大运程。

（六）刘邦，炎刘创世的汉刘大始祖

刘累五十八世裔刘邦开创大汉基业，尧祖之裔“炎刘”从此以“汉刘”五行属火而著称，汉刘成为天下刘氏最重要的标志。中华刘姓经历了数千年的氏族与姓氏发展史，终以两汉国姓递绵 400 余年，由建政西汉延续东汉，中华民族主体至魏晋形成汉族，汉刘建立了永不磨灭的功勋，刘姓一族也达到发展的巅峰。

尧帝子孙封刘地传裔七十五世刘邦的族史，春秋末期要追溯到六十一世的士会。丰沛谱载，士会留秦后裔传于后人的祖讳是：士会生刘轼（士雅），轼生明，明生远，远生阳，阳生德汝，德汝生寄崇，寄崇生祖衍，祖衍生唐谦，唐谦生显科，显科生乔，乔“获于魏”，为士会去晋留秦后代刘轼（士雅）十世孙。

《史记集解》载：“战国时刘氏随秦伐魏，（乔）为魏所获仕魏，为大夫。魏惠王九年（公元前 362）由安邑迁都于大梁。魏迁都，十世孙徙大梁（今开封），生清。”

《新唐书·宰相世系表》说：“（士）会适秦，归晋，有子留于秦自为刘氏。生明，明生远，远生阳，十世孙战国获于魏，遂为魏大夫。秦灭魏，居大梁。其后清公迁沛，生仁，号丰公。仁生端，端生四子，曰：伯、仲、邦、交。”



图为高祖邦公的世传画像

上述族史南宋邓名世亦收入《古今姓氏书辩证》。

古丰刘氏族谱载，乔仕魏大夫时，秦灭魏，徙居大梁。生二子：曰哀，曰成。成公讳清，徙沛丰中阳里力村畴（今金刘砦）定居，为避秦祸，更姓为金，后复姓刘，卒葬于此，留有“凤凰点穴，蚂蚁筑坟”的清丽传说。清公生荣，荣公讳仁号，妣赵氏、梁氏；生三子，曰太公、曰正朝、曰定元。太公讳端字执嘉，妣李氏、王氏；生四子，曰伯（生子刘信，封羹颉侯）、曰仲（代闵王）、曰邦（汉高祖）、曰交（楚元王）。邦公字季即汉高祖皇帝。至此，汉刘大宗得以确立。邦公兄弟即为尧帝之长子监明衍传七十五世孙。邦公生八子。妻吕氏，讳颜，字雉，吕文公之女，吕后元年（前187）冬，临朝称制；寿六十六岁，葬沛县白良村，生子为孝惠皇帝盈、女鲁元公主。娶薄氏，生子三：肥、恒（汉文帝）、恢；娶石氏，生子二：建、长；娶戚氏，生子二：如意、友。

公元前202年夏历二月初三，刘邦在今山东定陶源出方山的汜水河北岸正式即位称帝，大汉朝至武帝刘彻时，终以一个强大的、统一的帝国巍然屹立于世界的东方，在世界史上与西罗马帝国遥相辉映。而汉字、汉语、汉人、汉民族、汉文化俱因有汉一代得以定名，成为大中华屹立于世界民族之林最醒目的印记。

第三节 天下刘姓 合族兴旺

今天刘姓人口仅次于李王张三姓，为现代中国第四大姓氏，据2011年公布的第六次人口普查资料显示已达到6592万，占全国总人口的5.38%。在江西，在吉安，刘姓都位居姓氏人口第一位。刘姓在台湾列第九大姓，约占人口的3%。

翻开中国历史，肇于祖族黄帝与子族尧帝，始自平民刘邦开汉室天下以降，刘姓立国，大事连绵。有东汉的刘秀家族、三国的刘备家族、西晋末年的刘渊家族、南朝的刘裕家族、五代十国的刘知远等家族，都曾叱咤时代风云，建立过国家政权。

从刘氏在历史上掌权人数与时间上来看，建政始为帝者即有12人，续后在位称帝者多达54人，历时计650余年。其中刘邦建立西汉历214年；刘秀建立东汉历196年；刘备建立蜀汉历43年；匈奴族人刘渊建汉国，至其侄刘曜即位，改国号为赵，史称前赵，历26年；楚元王刘交22世孙刘裕建立刘宋历60年，刘武周与刘黑闼唐初都曾自称帝王，分别立有天兴与天造的年号；刘隐在广州建立南汉历55年；沙陀人刘知远建后汉历4年；刘崇（称帝后改名旻）建北汉历29年。此外，刘豫受金册封，南宋初曾为“齐帝”。刘福通为反抗元朝民族压迫，复兴汉族，先于明太祖朱元璋也曾建立过显赫的政权。

在中国朝代历史自夏代起的数千年间，总是以不同形式不断演绎着合久必分、分久必合的历程。其间，尽管斗转星移，朝政纷替，历史星空总是有不乏璀璨的刘氏之星，刘姓各朝各代英才辈出，世家望族层出不穷。

即便从雌龙之醢算起，“刘”出现在史载中华刘姓以刘命名第一人尧子裔传夏代后期第18世刘累名字之中，先后历约3900年。在漫长的演变过程中，除刘氏之外，还分别派衍出如韦氏、唐氏、杜氏、司空氏、隋氏、士氏、范氏等祖裔血脉与兄弟血亲之姓，这些

古老的中华姓氏，于史于志于谱，有根有据。

在刘姓发展史上，汉刘成为最重要的里程碑，族史上从有汉一代起发生过三大系列重要事件，反映了刘姓的强大凝聚力。

据《通志·氏族略》，继周武王分封诸侯，周成王公元前 1115 年继位时，将其曾祖父、周文王姬昌的父亲王季的儿子封在今河南偃师西南的刘邑，于是王季的后代以邑为氏姓刘。这便是我们今天所知源自姬姓周天子之外最早的姬姓刘。而先秦史册亦载，夏孔甲时御龙氏刘累率部族早前也曾徙匿于偃师之南。

始于季子在此之后的约四百年间，偃师刘邑几经变迁，成为郑国的属地。郑国之后，又有姬姓于此受封，前后均称“刘子国”。《辞海》释为：“刘，古邑名，一作留。在今河南偃师南。春秋初期为郑国之邑。公元前 721 年为周平王所取得；至周匡王封其少子于此，是为刘康公。传至周定王时绝封。”

姬姓刘子国刘康公娶晋国范氏为妻，生刘夏，又名官师，史称刘定公。晋国范氏出自一世祖士会，他也是舜帝时封于刘地的尧帝子监明十八世孙刘累的直传后裔。姬、祁两支刘氏家族之间结为姻亲的故事，成为一段难得的历史佳话。

《诗经·王风》记载了一首刘子国先民爱情幽会的民歌：

丘中有麻，彼留子嗟。彼留子嗟，将其来施。

丘中有麦，彼留子国。彼留子国，将留来食。

丘中有李，彼留之子。彼留之子，贻我佩玖。

据考，春秋时期刘子国的后裔有一支投楚地南迁，先抵南召县西南留山河流域；再迁于湖南东部的浏水，有浏川河、浏阳河、浏渭水之称；其大小溪流发源自浏阳市东北的大围山，至东汇集，经长沙市北，西注湘江。三国吴于此地置浏阳县（何光岳《汉源流史·1996》）。

刘子国作为周王室的分支，世代递传，并以刘康公、刘定公、刘献公、刘文公、刘桓公连续五代的姬姓刘氏名噪先秦。尤其是刘文公与刘桓公，即是刘子国的国君，又担任周王室的掌权大臣，对稳定东周政权起了很大的作用。周定王时（公元前 606—586）刘子国被裁撤，其子裔有的外徙，有的就地繁衍。

汉代刘邦建政，刘为国姓，当时姓与氏开始融合，包括姬姓刘氏在内，后世不同子族的各支刘氏自然也都融汇到与黄帝祖族直系祖源同一、属于黄帝子族的血缘大始祖唐尧的祁姓刘氏中，今天还没有发现族谱中自称姬姓刘子国的刘康公后裔，后世称“汉后无二刘”。此为族史中刘氏融合的系列大事之一。

系列大事其二为，匈奴及其他少数民族从汉姓刘，融入汉族。

西汉初，匈奴部族势盛，他们灭东胡，破月氏，占河套，威胁中原。高祖刘邦派娄敬（赐姓后称刘敬）结和亲之盟，以皇室宗女嫁匈奴族冒顿单于、王子为妻，冒顿原姓李提，按匈奴习俗，子贵者皆从母姓。其后，近百年间和亲不断，匈奴贵族凡母为刘氏者皆从母姓刘。《通志·氏族略》记载：东郡（今河南濮阳）、河南郡（今河南洛阳）、雕阴郡（今陕西绥德）的三大刘族，俱出于单于之后。至汉武帝时，国势渐盛，匈奴颓败。至东汉光武初年时，南匈奴归汉，与大汉合击北匈奴取胜，东汉北方边境始得安定。

魏晋南北朝时期，匈奴人归汉者势力强盛。刘渊之父刘豹，原本为匈奴左贤王，汉末曹操以刘豹为左部帅，刘渊继其位，拜北部都尉。后乘西晋八王之乱，自称大单于起兵反晋，永兴元年（304）称汉王，永嘉二年（308）改称汉帝。这支汉楚元王交公孙女尚南匈奴之后的刘渊后裔到隋唐时繁衍成为中原大族。

北魏孝文帝拓跋元宏公元 494 年率领鲜卑族众百万，从山西大同南下，迁都洛阳，入主中原，全面实行汉化政策，将自己的部族首先改为元姓，继之有 140 多部众改姓。光武帝刘秀之子刘辅，东汉封为沛王，其裔孙刘进伯官任度辽将军，战匈奴败，因囚于独山（今

辽宁海城)与少数民族通婚生子为谷蠡王,号独孤部,其六世孙罗辰随即令独孤部族裔全部更改或恢复为刘姓。

五代后汉王朝建立者刘知远,祖源系出古匈奴,后称西突厥的支系沙陀族,世居太原,随母姓刘。后晋时,辅佐时称高祖的石敬瑭立功,封太原王。后晋亡,刘知远称帝,并在汉皇故里的古丰之地修建汉高皇庙,其庙址至今犹存。

宋元时期,不断有少数民族被汉族同化,如回族刘姓、蒙古族刘姓、满族刘姓、朝鲜族刘姓、维吾尔族刘姓等。抗战之后,还产生了台湾的高山族刘姓。

少数民族从汉姓刘,肇因于自身政权存续的需要,或因部族没落,或天灾人祸频仍,以致从袭汉、惧汉、仰汉,发展到羨汉、崇汉,不惜改从汉族姓氏,包括刘姓,以完全归服、融汇于中华民族主体之中。今天从魏晋南北朝以来刘氏郡望的历史变迁中,我们还可以找到此类改姓的痕迹。

系列大事其三说的是,高祖刘邦大封功臣并赐姓为刘。

《史记》记载,“项伯,秦末下相人,名缠,字伯。楚霸王项羽叔父,任楚国左尹。项伯与刘邦的谋士张良友善。项羽入关,从范曾言,欲杀刘邦。项伯闻之,驰告张良:刘邦幸免于难。刘邦至鸿门赴宴,范曾命项庄舞剑,欲席间杀邦,项伯拔剑对舞,以身翼蔽刘邦,使得脱险。刘邦即帝位后,封项伯为射阳侯,赐姓为刘。”汉初项氏赐姓刘的还有桃侯、平皋侯与玄武侯等人。



图为高祖邦公的风度像

再据《史记·刘敬叔孙通列传》考知:娄敬,齐人,因以任职戍陇西过洛阳,劝说高祖建都长安,高祖赐刘姓,并拜为郎中,号奉春君,封为建侯。此后,继东汉、三国、五代,史书都有赐姓或改姓冠刘的记载。但只有奉春派后裔续修族谱仅见于存世;如在江西吉安市永丰县。

刘姓与金姓也很有渊源,可以追溯到刘邦的曾祖刘清。刘清原为魏国大夫,秦灭魏,避政治迫害徙丰,一度删减刘姓的笔画,隐刘姓金,后复归于刘,但族裔中迁出者仍为金姓。以致在丰县“金刘一家”由古传于至今。

此外,两汉时期就有刘姓开始播迁海外。东汉光武帝刘秀就曾向日本国使者转赐天皇“汉倭奴国王”金印。此后,部分汉室成员因出使或避难等原因东迁日本。有名的刘氏赴日本拓殖归化人物,是今天日本原田、高桥、大藏等家族的共祖阿知(智)王。《浙江刘金氏族谱·总图》称,汉献帝刘协,子刘熙,封济阴王,熙生康,康生瑾,瑾生秋、阿知。刘阿知即为日本原田、高桥等诸姓始祖。日本《大藏朝臣原田家历传·本族谱颁布之辞》说,刘阿知是为东汉献帝玄孙,为避西晋祸乱,率儿子刘都贺、母弟赵舆德,族人刘国鼎、刘涛子、刘鹤明、刘信子共2040人,漂洋过海,于日本应神天皇二十九年(晋元康五年乙卯/公元295年)九月五日抵达日本。天皇赐号“东汉使主”,后代以此为姓,团聚定居于大和国高市郡桧前村,子孙繁衍,分支分派,高桥氏成为今天日本第三大姓。两晋时期,东迁日本汉人中刘裔人士也占大多数。

除日本国外,海外刘姓,遍及全球,为全球华裔十大姓之一,主要分布在东南亚地区,包括新加坡、马来西亚、菲律宾、泰国、缅甸、越南、老挝、柬埔寨,还有东北亚的朝鲜、韩国;其次是以北美、澳大利亚、欧洲和南美国家居多,在非洲的刘姓后裔因迁入较晚,相对较少。

刘姓一族从历史中曲折地走到现在,走向未来,伴随汉民族发源、演变、形成、凝聚的伟大历程,以恢宏的族史表明:炎刘创世,汉刘诞生,历夏商周秦,绵无多元。今天,

弘扬刘氏根文化，回顾漫长族史，追溯刘姓祖源，本文兼而述及合姓、衍姓、赐姓等族史系列事件，以及刘姓远播海外的事例，它们无一不在宣示：炎黄陶唐刘氏一族，煌煌五千年来生生不已，自强不息。

重考祖源族史，行文至此，意犹未尽，兹赋歌以纪——

骐骥竞奋，紫气聚祥，千流万派，发自陶唐。

监明始封，累手天彰，士会启后，留秦裔强。

炎汉创世，扬名刘邦，华夏内外，叶奕枝穰。

祖族黄帝，源远脉长，天下刘姓，合族兴旺。

(刘传贤)

1.2 大汉炎刘上溯远古世系表

血缘祖族	血缘子族	称号名讳	祖族及子族记事
黄帝祖族		轩辕	<p>黄帝，姓公孙，约距今 4700 多年前，传公元前 2698 年农历三月初三生于轩辕之丘，故称轩辕氏。寿享 100 岁（帝元元年至 100 年；古以黄帝诞辰为元年），葬桥山。有二十五子，十四位受封分为黄帝子族。</p> <p>娶西陵之女嫫祖，为元妃，生二子：玄器、昌意。嫫祖，传说是养蚕制丝之创始者，北周始祀为蚕神；故里在今四川盐亭。三国魏曹植作《黄帝三鼎赞》：“鼎质之精，古之神器。黄帝是铸，以象太乙。能轻能重，知凶识吉。世衰则隐，世和则出”。昌意子颡项，继玄器（部落联盟首领）之后号令天下。颡项居于高阳，又称高阳氏。</p> <p>西晋《帝王世纪》称：黄帝继炎帝传八代至榆罔计 530 年而有天下，是中原氏族部落联盟大首领，与炎帝同为华夏祖族人文大始祖。黄帝故里，位于今河南新郑。陕西延安有黄陵县，轩辕黄帝陵园位于县北的桥山之顶。</p>
	玄器	玄器	<p>号青阳，为己/姬姓，名挚/质，生于穷桑（今山东曲阜北），继位为中原氏族部落联盟首领，修伏羲太昊之法，继太昊之德，后人称为少昊氏，或小昊（昊又作皓、颡），又称青阳氏、金天氏、穷桑氏、云阳氏，或称朱宣。都曲阜，设官分职，皆以鸟名（《左传·昭公十七年》）。中华始为凤文化的国度就要追溯到少昊国；它孕育了后来秦嬴的国姓，以及徐、黄、江、李、赵、梁、萧等数百个氏族时代的古老姓氏，其肇姓始祖也都出自少昊国。传说于前 2526 年逝世葬曲阜云阳山。生子：螭极。</p>
	螭极	螭极	<p>妣陈酆氏，曰握哀，生子：夔，即帝喾。螭极首创将大树砍倒，搭在河上，方便族众行走越水过河，世称造桥始祖。据其名，过河设施称为“桥”。</p>

	帝喾	帝喾	姬姓，名彘，“生而神灵，自言其名”，列为上古五帝之一（《史记·五帝本纪》）。十四岁，即能驯服野牛，氏族视为神人。十五岁时，因辅佐颛顼帝有功，封于高辛（今河南商丘唯阳区南 25 千米），因称高辛氏。三十岁时，代颛顼为帝，都于亳。即位后，“聪以知远，明以察微。顺天之义，知民之急。仁而威，惠而信，修身而天下服”。在位七十年，人民安居乐业。帝喾陵位于高辛其地，现存墓地为一高丘，长 200 余米，宽 100 余米；陵前原有帝喾祠、沐浴室、更衣亭、禅门等古建筑，院中有大量碑刻；现仅存明代碑刻一通。元妃姜原生弃（后稷），为周的始祖。次妃简狄生契，属商的祖先。三妃庆都（陈鄆氏女），于丹陵生子放勳，即尧帝。四妃常仪生摯，承位九年后禅让帝尧。曹植作《帝喾赞》：“祖自轩辕，玄器之裔。生言其名，木德帝世。抚宁天地，神圣灵察。教弥四海，明并日月。”
	尧帝	放勋	尧帝，陶唐氏 ，尧为谥号，黄帝玄孙。相传帝元 324 年农历二月初二生，寿 116 岁，在位 98 年（帝元 347—444 年），辛巳年（前 2259）逝于今河南登封，葬阳城谷林（今山东定陶）。尧帝仁德，传位不传子，禅让于舜。娶妻散宜氏之女曰女皇，生十子：监明、丹朱、开明、启明、胤明、觉明、卧明、晦明、源明、少康。曹植作《帝尧赞》：“火德统位，父则高辛。克平共工，万国同尘。调适阴阳，其惠如春。巍巍成功，配天则神。”故有“神尧”之称。 长子监明早卒。丹朱曾封于丹水（旧称丹水县，今河南南阳市淅川县）。帝尧指定有虞氏部落首领姚重华为继承人。帝尧逝后，重华为尧守孝三年，期间由丹朱掌职，三年后还位于重华，是为虞舜。舜曾封丹朱于房，后代以房为姓。今河南濮阳范县辛庄乡丹朱村（丹徐庄）有丹墓。子二：丹陵、房陵。
远古世系	汉刘世系	名讳	家族时代记事及配偶、子嗣
1		监明	虞舜封刘始祖 。生卒不详。兄弟十人，监明为长。祖居帝都山（今山西平阳临汾），受封刘地（相传在河北保定唐县）。早卒，以嗣子祁式继封刘邑。
2		式	字秉正。继封刘邑，自为刘氏，后人称刘式。传约生于帝尧四十二年乙酉（前 2316），卒于虞舜十六年辛丑（前 2240），享寿七十七岁，妣密氏（一说宁氏），夫妇合葬山西平阳府洪洞县东门龙形坐东向西，生子二：济安、济乐。
3		济乐	字天申。生于帝尧六十九年壬子（前 2289），卒于虞舜二十一年丙午（前 2235），享寿五十五岁，妣甘氏、姚氏。夫妇合葬山西平阳府洪同县大田村祖山东坝虎形坐东向西，生子一：岁纪。

第一编 追源溯流

4	岁纪	名西山。生于帝尧九十六年己卯（前 2262 年），卒于夏太康元年癸巳（前 2188 年），享寿七十五岁，妣藜氏、陆氏，合葬山西平阳府洪洞县大田村山东坝虎形地坐东向西。子三：正成、正定、正坤。
5	正坤	字名山，生于虞舜二十四年己酉（前 2232 年），卒于夏仲康八年己巳（前 2152 年），享寿八十一岁，妣妫氏（一说池氏），夫妻合葬山西平阳府洪同县大田村祖山东坝虎形。子一：长历。
6	长历	字万年。号东山。生于夏禹三年戊寅（前 2203），卒于夏相帝十六年庚寅（前 2131），享寿七十三岁，妣翟氏、有熊氏，夫妻合葬山西平阳府洪同县大田村祖山东坝虎形，坐东向西。子三：德仁、德尧、德科。
7	德尧	讳乾泰，生于夏太康十九年辛亥（前 2170），寒浞十四年乙卯（前 2106）六十五岁卒。妣薛氏、姑氏，夫妻合葬山西平阳府洪同县大田村祖山东坝虎形坐东向西。子二：仁宏、仁发。
8	仁宏	名启明。生于夏相帝四年戊寅（前 2143），卒于夏少康三年甲申（前 2077），享寿六十七岁，妣高阳氏、孟氏，夫妻合葬山西平阳府洪同县大田村祖山东坝虎形。子四：廷光、廷坤、廷珍（廷玖）、廷贵。
9	廷光	号秦贞。生于夏寒浞三年甲辰（前 2117），卒于夏杼帝三年丙午（前 2055），享寿六十三，妣姁氏、雍氏，夫妻合葬山西平阳府洪同县大田村祖山东坝虎形。子一：爵南。
10	爵南	号长庾。生于夏寒浞三十一年壬申（前 2089），卒于夏槐帝十五年乙亥（前 2026），享寿六十四岁，妣尚氏，夫妻合葬山西平阳府洪同县大田村祖山东坝虎形。子二：行矩、行清。
11	行矩	名景生。生于夏少康十八年己亥（前 2062），卒于夏不降四年甲子（前 1977），寿八十六，妣慕容氏、晏氏，夫妻合葬山西平阳府洪同县大田村祖山东坝虎形。子三：复盛、复旺、复松。
12	复旺	讳德顺。生于夏槐帝七年丁卯（前 2034），卒于夏不降二十一年辛巳（前 1960），享寿七十五岁，妣蒙氏、易太氏，合葬山西平阳府洪同大田祖山东坝虎形坐北向南。子四：茂光、茂清、茂华、茂文。
13	茂清	字光万。生于夏芒帝四年庚寅（前 2011），卒于夏不降三十六年丙申（前 1945），享寿六十七岁，妣向氏、丁氏，合葬山西平阳府洪同县大田村祖山东坝虎形坐东向西。子一：孔阳。
14	孔阳	号景丰。夏泄帝七年辛亥（前 1990）生，夏扈帝二年辛酉（前 1920）卒，享寿七十一岁，妣巢氏，（一说廖氏）合葬山西平阳府西门汪田云岩山卯山西向。子三：日盛、日永、日贵。

庐陵刘氏志

15	日永	讳元洪。生夏不降十六年丙子（前 1965），卒于夏廛帝十六年丙申（前 1885），享寿八十一，妣西梁氏，（一说孔氏）合葬山西平阳府西门汪田云岩银兔望月形。子二：德荣（德仁）、德康。
16	德荣	字仁、洪道，生于夏不降三十五年乙未（前 1946），卒于夏孔甲元年壬寅（前 1879），享寿六十八岁，妣逢氏，（一说吕氏）夫妻合葬山西平阳府西门汪田云岩山兔子望月形坐西向东。生子一：聚义。
17	聚义	生于夏扃帝元年庚申（前 1921），卒于夏皋帝四年丙子（前 1845），享寿七十七岁，妣姑氏、姜氏，又一说宏氏，主妣合葬山西平阳府万寿山虎排牙形。生子三：刘累、刘宗、刘祖。妣姑氏、姜氏，子三：刘累、刘宗、刘祖。
18	刘累	字华美，号邱公，生于夏廛帝三年癸未（前 1898），事夏孔甲，孔甲三年甲辰（前 1877）赐姓御龙氏。卒于夏桀三十一年癸酉（前 1788）享寿 110 岁（另有享寿 101 或 84 岁之说）。妣赵氏、汪氏（一说继妣龙氏）。累祖葬江南徐州府沛县同安乡黄龙出洞形；一说累公迁于河南鲁山县平顶山葬昭平湖，有刘累墓。一说葬于鲁山县鲁阳故城，即邱公城。生子九：大益、万益、永益、洪益、正益、宗益、顺益、昌益、伯益。诞生时，两手握拳凡三年，张开时两掌现龙纹，并有文在手一曰“留”，一曰“累”，因以为名。事夏孔甲，学扰龙于豢龙氏，十岁能扰龙。夏孔甲帝时天降龙于朝，有雌雄，累公得善养之功，帝嘉之，于孔甲元年壬寅（前 1879）废豕韦氏彭姓之国赐累公，赐为御龙氏。孔甲七年戊申（前 1873）一雌龙死，累公潜醢以食王，王使再求之，公恐惧，带领家小奔匿鲁阳避祸，时年 26 岁。遂迁于河南汝州鲁山。 刘累为史谱所载出生以刘命名第一人。
19	昌益	字诚、一字佑，又名馗，一名振，号泰宜。累公第八子。妣黄、张氏（一说李氏）。生于夏孔甲三十一年壬申（前 1849），卒于夏桀三十八年庚辰（前 1781 年）享寿六十九岁。葬山西平阳府良江县；一说葬冀州平阳府（汾州）兰田村。生子：信盛、刘明。
20	信盛	一名刘歆，字赐命，号日明。生于夏桀元年癸卯（前 1818），卒于商太甲六年癸丑（前 1748），享寿七十一岁，妣徐、张氏（一说黄氏），同葬古冀州平阳府（山西临汾市）。一说合葬沛县南湖斗。子三：咏七、咏八、咏九。
21	咏八	讳泳，又讳堪，字梅桂，号统，生夏桀三十年壬申（前 1789），卒商太甲二十六年癸酉（前 1728），商封威烈侯，享寿六十二岁。妣周氏（一说林氏或高阳氏）合葬山西平阳府洪洞县。子一：相乘。

22	相乘	讳保淋，字虞峰，号玉拔、万泰。生于夏桀五十二年甲午（前1767），卒于商沃丁十四年甲午（前1707），享寿六十一岁。妣秦氏、农氏，合葬古冀州山西平阳府洪同县螺头形。生子二：岳（全禄）、麓（全福）。
23	全福	讳麓，字开瑶，号明启。生于商太甲二十年丁卯（前1734），商任右师大夫，卒于商太庚二十年己巳（前1672），享寿六十三岁，葬山西太原县石门金星穴。妣罗氏，子二：美然、美熏（美勋）。
24	美勋	讳洪周，字桓，号丙乾。生于商沃丁二十年庚子（前1701），卒于商雍己十年辛丑（前1640），葬山西薄州府界山木星形，享寿六十二岁。妣元氏，葬古冀州蒲县介山下莲花形。妣元氏、景氏，均葬介山下龟形。生子四：钊胜、钊胎、钊宁、钊铜。
25	钊宁	讳申，字乾元，号迪升、文正。生于商太庚二十五年甲戌（前1667），商官贤大夫，卒于商太戊三十四年丁丑（前1604），享寿六十四岁，妣熊氏，合葬山西蒲县界河莲花形。生子二：炳亮，炳宽。
26	炳宽	讳茂高，商任臣大夫，生于商太戊元年甲辰（前1637），卒于商太戊六十五年戊申（前1573），享寿六十五岁，葬山西汾州府兰田冲天燭形。妣余氏，葬山西太原石门关上。生子二：文成、文盛。
27	文盛	讳道山，字正义，生于商太戊三十三年丙子（前1605），卒于商外壬八年己卯（前1542），享寿六十四岁，葬山西蒲州府界山傍祖墓。妣贝氏，媯氏，均葬山西太原石门。生子三：叨亮（锦遥）、叨清、叨明。
28	锦遥	讳叨明，号太常，生于商太戊六十三年丙午（前1575），卒于商祖乙十六年辛亥（前1510），享寿六十六岁，妣曾氏（又说曹氏，米脂氏）合葬山西平定州长亭后街。生子三：隆吉（升吉）、隆禧（升禧）、隆和（升和）。
29	隆吉	讳先，字先江，号通财、远名。生于商外壬十年辛巳（前1540），卒于商沃甲十三年癸未（前1478），享寿六十三岁，妣程氏（一说芋氏），合葬山西平阳府洪洞县出水莲花形。生子二：瑞明、端明。
30	瑞明	讳坤，字坤成，号鬻化，生于商祖乙十九年甲寅（前1507），卒于商祖丁二十八年癸亥（前1438），享寿七十岁，妣程氏、任氏、古氏，合葬山西蒲州府界山荷花形。生子三：先柱（案喜），先扬（案临），先辉（案康）。
31	先柱	讳案喜，字茂常，号予昭、东明。生于商沃甲十三年癸未（前1478），卒于商南庚十九年丙戌（前1415），享寿六十四岁，妣陈氏、吉氏，夫妻合葬山西平定州长亭街后。生子三：源传字智和、源俊字智明、源福字智亮。

庐陵刘氏志

32	源传	讳智和，名浪，字殷猷，号东山。生于商祖丁三十二年丁卯（前 1434），卒于商小辛七年甲戌（前 1367 年），享寿六十八岁。妣妣氏（一说妣官氏），继妣樊氏，合葬山西蒲州府白沙金盆形。生三子：维益字缙妣李氏、维宗字绘、维总妣甘氏。
33	维宗	讳绘，字贤，号元申，生于商盘庚三年壬寅（前 1399），卒于商小乙二十一年己酉（前 1332），享寿六十八岁，妣妣氏（一说西梁氏，又一说姚氏），合葬山西浏阳岩前铜鼓村金鸡形。生子二：新兴，新舆。
34	新兴	讳元远，字明琳，号腾，生于商小辛十五年壬午（前 1359），卒于商武丁二十六年壬午（前 1299），享寿六十一岁，葬山西浏阳岩铜鼓村。妣芊氏、休氏、屠氏；芊氏葬沙溪梅花园。生三子：建吕、建音、建副（一说子六：观清，观唐，观树，观明，观朝，观榜。）。
35	建吕	讳月清，字观榜，号虔。《新唐书宰相世系表》载：“商武丁五十年庚午（前 1275）灭豕韦，累公裔复其国，受封豕韦氏，曰韦伯遐，国都唐邑”。生于商小乙二十八年丙辰（前 1325），卒于商祖庚元年丙辰（前 1265），享寿六十一岁，妣文氏，考妣合葬于古冀州梁山县界。生二子：文楨名宝招、文祥妣王氏、宋氏。
36	宝招	讳文楨，字陈，生于商武丁四十年丙申（前 1285），卒于商廩辛元年丙申（前 1225），享寿六十一岁，葬山西梁山县新岭顶架上金盆形。妣谢氏、吕氏；谢氏葬新岭脚下鹿子形。生子二：辰福、辰禄（一说四子：釜、符、管、簋）。
37	辰禄	讳符，号明万。生于商祖甲二十年壬午（前 1239），卒于商帝乙十年己卯（前 1182），享寿五十八岁，葬山西北城莲花形。妣詹氏、张氏；詹氏葬山西东城内。生子三：任期、任玉、任授。
38	任玉	讳九龄，字景，生于商庚丁二年癸卯（前 1218），卒于商纣王元年丁未（前 1154），享寿六十四岁。妣张氏、妣氏（一说继妣杨氏），合葬山西太原猛虎跳墙形。子二：添祯字道统、添祥字道总。
39	添祯	讳道总，字秉新，号名山。生于商庚申十九年（前 1201），卒于西周成王三年戊子（前 1113），享寿八十八岁，妣甘氏、魏氏，合葬山西荣中县东门外双峰采花形。生子六：树湖、树涟、树鸿、树淮、树淦、树江。
40	树鸿	讳伯亿，字栽。史载豕韦氏被纣王逐放于唐邑平阳府，故为唐氏（今山西翼城县西）。生于商帝乙七年丙子（前 1185），卒于商武丁十年丙寅（前 1135），享寿五十一岁，殉葬于古冀州（今山西省）太原南城外霆（云）山、观音坐莲形。妣卞、任氏，生卒年未详。生二子：登富、登贵。

41		登贵	<p>讳笃庆，号万明。生于商帝乙三十二年辛丑（前 1160），卒于西周成王十一年丙申（前 1105），享寿五十六岁，卒葬古冀州（今山西省）襄陶县。妣狄氏，生于帝乙三十三年壬寅（前 1159），卒于西周成王十二年丁酉（前 1104），享寿五十六岁，考妣同葬。妣吕氏，生卒葬未详。生二子：俊通名楚阳、俊达名楚仲妣古氏。</p>
42		俊通	<p>字启兆，讳楚阳，号绵。生于商纣王二十年丙寅（前 1135），卒于康王六年戊辰（前 1073），享寿六十三岁，妣曹氏，合葬于古冀州（今山西省）平阳府浮山。妣田氏，生卒年未详，葬古冀州（今山西省）浮山县（古县）旗形。生三子：彦文字春妣林氏、彦武字子熊、彦德字子淋妣欧氏。</p>
43		彦武	<p>字子熊，讳弼，名略，号兔统，名杜桓（又作杜敬），史称唐杜氏，爵位伯，谥号杜伯。周成王八年（1108）冬十月分封诸侯，豕韦氏由唐邑迁于杜邑（陕西长安东南杜曲），建唐杜国，生于西周武王五年癸未（前 1118），卒于周康王十八年庚辰（前 1061），享寿五十八岁，葬于山西平阳府南冲。妣巢氏，生卒年未详，葬于古冀州平阳府（山西临汾）朱溪。生四子：刘猛妣吴氏、刘勇讳标林、刘刚妣殷氏、刘强妣顾氏。</p>
44		标林	<p>号积传。生于西周成王十五年庚子（前 1101），卒于西周昭王十四年壬寅（前 1039），寿六十三，葬于山西省梁山县南川。妣金氏，生卒未详，妣费氏生于西周成王十年乙未（前 1106），卒于西周昭王十四年壬寅（前 1039），寿六十八，葬于山西梁山县赤山岩前。生三子：德胜、德朋、德黯。</p>
45		德朋	<p>讳元，字建平，号道明。生于西周康王五年丁卯（前 1074），卒于西周昭王三十一年己未（前 1022），享寿五十三岁，葬于山西省石山县。妣曾氏、任氏，生卒年未详，妣均葬于古冀州城埠。生三子：敬唐妣石氏、敬典字朝良、敬培妣熊氏。</p>
46		朝良	<p>讳栗，字朝良，号鉴发。生于周康王二十五年丁亥（前 1054），卒于西周穆王四年癸未（前 998），享寿五十七岁，葬于古冀州（山西省）藻河。妣张氏，生于西周康王二十六年戊子（前 1053），卒于西周穆王十年己丑（前 992），享寿六十二岁，葬于古冀州（山西）龙亭。生二子：廷乐、廷声。</p>
47		廷声	<p>讳照燃，字美华，号合光。生于西周昭王二十四年壬子（前 1029），卒于西周穆王三十五年甲寅（前 967），享寿六十三岁，葬山西平阳府茅山。妣毛、董、张氏。毛、董氏合葬浮山。生子二：元振（之雄）、元拔（之望）。</p>
48		元振	<p>讳将，字之雄，号日宋，福立。生于西周昭王四十三年辛未（前 1010），卒于西周穆王五十二年辛未（前 950），享寿六十一岁，葬古冀州（今山西）浮山县茆田，妣古氏、风氏，生卒年未详，考妣同葬。后裔部分为谷氏。（注：1971 年原安泽、浮山两县合并为古县）。生子二：胜清、胜海。</p>

庐陵刘氏志

49	胜海	讳睿，名芳炳，号林枝。生于周穆王十七年丙申（前 985），卒于周懿王四年庚寅（前 931），享寿五十五岁，葬于古冀州（山西）原浮山县陈家村。妣杨氏、修氏、陶氏（一说佟氏），生卒年未详。均葬于山西省汶口龙坪。三子：试玉、试集、试茂。
50	试集	字松华，号平环，生于周穆王四十年己未（前 962），懿王十九年己巳（前 916）徙居古济南府古青州立业。卒于周孝王八年己未（公元前 902），享寿六十一岁，妣孙氏，生卒年未详，合葬于古青州（古济南府）龟形。生一子：长远。
51	长远	字心德，号福应，随父徙居济南府古青州。生于共王七年辛巳（前 940），卒于厉王元年癸未（前 878）享寿六十三岁，殉葬于山东省曹州府定陶县。妣张氏，殉葬于山东省汉州府朝城。生二子：华封、华泰、华寿。
52	华封	字世郎，生于周懿王十六壬寅（前 919），卒于周共和三年壬戌（前 839），享寿八十一岁，葬古青州（山东）昌乐县、蛇形。妣古氏、易氏、徐氏，生卒未详，葬古青州府马湖、蟹形。生四子：禄清、禄源、禄永、禄祥。
53	禄源	名宗臣，字广庭，号永明。生于周夷王二年戊辰（前 893），卒于周宣王六年己卯（前 822），享寿七十二岁，葬于山东省兖州府泗水县。（注：兖州周朝为鲁国，汉为山阳郡，宋更名兖州，今为兖州县。泗水县古为卞明国，隋改今泗水县）。妣孙氏，殉葬于兖州府汶上县。生三子：星亮、星开、星辉。
54	星亮	字万忠，号千秋。生于周厉王四年丙午（前 875），卒于周宣王八年辛巳（前 820），享寿五十六岁，妣任氏、周氏，生卒不详，合葬山东省武定府滨州台山下。生六子：拱和、拱科、拱昭、拱照、拱盛、拱得。
55	拱昭	字忠信，号寿康。生于周厉王二十八年庚戌（公元前 851 年），卒于周宣王四十五年戊午（公元前 783 年），享寿六十九岁，妣杨氏，生卒年未详。合葬山东省泰山下双龙出洞形。生五子：报江、报联、报睦、报淮、报盛。
56	报联	拱昭公次子，字福，生于周共和十年己巳（前 832），卒于周平王五年乙亥（前 766），享寿六十七岁，妣吕氏，考妣合葬于古青州（山东济南市）城外、张公伴椅形。生一子：致禄。
57	平澧	又讳桓，尊称杜伯，字致禄，号伯，生于周宣王十二年乙酉（前 816），事周宣王，官授周大夫，被周宣王冤杀，盛年于周宣王四十三年丙辰（前 785 年）遇害，年仅三十二岁，妣西梁氏，一说古氏，生子二：隰叔，昆叔。
58	隰叔	字良，号阐叔，生于西周宣王三十四年丁未（前 794），杜伯遇害后逃晋为晋大夫，任士师（即晋国大法官），以官命族为士氏，士氏由此起姓。卒于周平王三十年庚子（前 741），享寿五十四岁，妣逢氏、张氏，生子士蒧。

59	士蔦	<p>讳荣信，字世郎，又字傅，号太光，生于周平王十五年乙酉（前 756），事晋文公，公元前 671 年为晋大夫，公元前 668 年任晋大司空。卒于周惠王十七年辛酉（前 66），享寿八十四，葬汾州南衙。妣吴氏、易氏、谢氏；易氏葬皇墩。生子六：封诰、封璋、封谨、封祥、封谅、封永。</p>
60	封诰	<p>又讳成，字伯缺，号青山，生于周庄王十年甲午（前 687），事晋襄公，前 625 年官授司空，掌水利土木，为后世工部之始。前 619 年受命晋襄公领中军元帅。《国语》载：“为晋司空、中军元帅，鲁文公九年癸卯（前 618 年）三月二十八日晋国内乱被杀”，寿七十岁。王符《论笺校正·后纪十一》云：“士蔦生士穀，为穀氏。”妣司马氏、钟氏，钟氏 88 岁卒，合葬山西汾州府兰田。生子四：大禄（士会）、大福、大贞、大祥。</p>
61	士会	<p>名星亮，字万忠，又字千秋、季春，号柏元，史称范武子。《国语》载：“春秋时晋国人，祖士蔦，佐晋献公定策，尽灭桓、庄之族及游氏，升大司空”。事晋，官至大夫，食邑在隋（今山西介休东南），后更授范地（今山东梁山西北）。适秦，公元前 614 年回晋任职，晋楚城濮之战代舟之侨为戎右将军，指挥晋军以弱胜强，其名载入《春秋》。再屡建功业，晋景公封为中军主将，兼任太傅，执掌晋国军政。返晋后，子士雅留秦复为刘氏，归晋者为范氏。生于周惠王十五年己未（前 662），卒于周定王二十年甲戌（前 587），享寿七十六岁，葬山西凤台县白路三山。妣温氏、周氏、潘氏、尤氏；尤氏葬黄山寺。生子六：士燮（范文子）、士匄（范宣子）、士鞅、吉射（即范献子；范氏起姓始祖）、士雅、士魋。</p>
62	轼	<p>留秦，称留（劉）公，又名士雅，生于周敬王八年己丑（前 512 年），卒于周贞定王（贞王）十七年己丑（前 452 年），享寿六十一岁，葬定陶。妣司马氏，葬汉川县朝城。生子二：晋、珍。</p>
63	晋	<p>讳明，号臬，生于周敬王二十八年己酉（前 492），卒于周考王四年甲辰（前 437），享寿五十六岁，妣温氏，合葬武安府青州台下虎形，子二：瑚、璜。</p>
64	美荣	<p>讳远，字璜，周元王五年庚午（前 471）生，周威王二十一年丙子（前 405）卒，享寿六十七岁，妣曹、彭、胡氏，夫妻合葬山东西城白鹿伴松形。生子四：贵泂、贵文、贵风、贵舞。</p>
65	鸣甲	<p>讳阳，字元瑞，生于周贞定王（贞王）十七年己丑（前 452），卒于周安王七年丙戌（前 395），享寿五十八岁，妣胡氏、欧阳氏，夫妻合葬东昌府任平县金鸡形。生子六：松、开、玉、修、闰、斗。</p>

庐陵刘氏志

66	德汝	讳松，字铭宗，又字挚，号接近、柱珍。生于周考王九年己酉（前 432），卒于周烈王四年己酉（前 372），享寿六十一岁，妣朱氏、纪氏，夫妻合葬东昌府任平县金鸡形。生子三：璋礼、璋秀、璋华。
67	璋秀	讳寄崇，字忠田，又字丐，号盆、宏开。生于周威王十六年辛未（前 410），卒于周显王十七年己巳（前 352），享寿五十九岁，妣沙、李、丁氏，合葬璜公墓傍。生子二：金盛（全盛/柏仲）、金葛（全葛/柏茂）。
68	全盛	讳祖衍，字青美，号卷、西道。生于周安王十一年庚寅（前 391），卒于周显王三十八年庚寅（前 331 年），享寿六十一岁，妣谢、江氏（一说陈氏），合葬山东曹州府观城县。生子四：榜熏、榜炤、榜杰、榜熙。
69	榜炤	讳唐谦，字明、德万，号盛昌。生于东周烈王三年戊申（前 373），卒于周赧王三年己酉（前 312 年），享寿六十二岁，妣郭、何氏，合葬山东曹州府观城县东门外上水龟形。生子三：梦清（显科）、梦祖（显和）、梦文（显秋）。
70	显科	讳梦清，名詠立（咏立），字希，号阳、宜明。生于周显王十三年乙丑（前 356），卒于周赧王十五年辛酉（前 300），享寿五十七岁，妣苏、吉氏，吉氏附葬父傍。生子七：思万、思能、思安、思玉、思洸、思开、思茂。
71	思洸	讳乔，字权，又字盛春，号审量，士会留秦之子以刘为姓十世孙。生于东周显王三十四年丙戌（前 335），魏获于秦后，受魏优待和信任，任魏大夫，居魏都大梁（开封）。卒周赧王三十七年癸未（前 278），享寿五十八岁，妣吉、扬、段氏，合葬河南郑州府荥阳。生子四：恩盛、恩春、恩柏、恩楨。
72	恩盛	讳清，名燃，号果斋 ，生于周慎王五年乙巳（前 316）。秦嬴政十六年（前 231），秦灭魏，清公领族人随大梁居民远徙沛县，落根于丰邑中阳里，其后裔于此定居，子姓日繁，被后人公认为丰沛（亦称古丰）刘氏开基始祖。卒于秦昭襄五十六年庚戌（前 251 年），享寿六十六岁，妣李、程、胡、梁氏（另有一说王氏），合葬河南开封府上水龟形。 今墓犹存江苏丰县赵庄镇金刘砦汉里堂汉皇祖陵园 。子二：仁号（荣）、仁纪（发）。
73	仁	讳荣，字仁，号丰公 。生于周赧王二十年丙寅（前 295）八月十五日子时，一说八月十日。徙居徐州府沛县丰乡立基。卒于始皇嬴政十五年己巳（前 232）十月二十日未时，享寿六十四岁。客家族谱称，葬江西赣州府宁都县大华山（海拔 1462 米）铜鼓村仙人肚脐穴；一说葬南昌府千峰山坐南向北；一说葬今江苏丰县金刘寨汉皇祖陵。多信后说。妣赵、梁氏，均葬镇江府黄龙出洞形。子一：熯。

74		熯	名昂，字执嘉，号显初，又号太平，高祖尊为 太公太上皇 ，生于周赧王四十四年庚寅（前 280）八月十五日午时。《史记》云，卒于高祖十年甲辰（前 197）五月，寿八十三，熯公葬沛县九龙坑真武踏蛇形；一说秋月葬西安府临潼县万年城东北陵。妣李氏，葬沛仙人骑鹤形。生子四：伯、仲、邦、交。
75	一世	邦	汉太祖高皇帝，讳邦 ，字季，生乙巳年、辛巳月、乙巳日、辛巳时（即秦昭王五十一年/楚考烈王七年，前256年农历四月初三）。据《史记·高祖本纪·集解》皇甫谧语：“高祖以秦昭王五十一年生”。“天性仁爱，待人宽厚，喜欢施舍，胸襟开阔”，“意豁如也，常有大度”；天下初定后，“轻徭薄赋，与民休息”。崩于高帝十二年四月初八辰时（前195年/丙午四月初八），年62岁。一直认为，刘邦葬咸阳东北长陵；但传至民国二十六年五修《刘氏族谱》仍记载，高祖邦公有墓在沛县白良村黄龙落海形，丁山癸向。配吕、薄、戚、张、曹、卫氏，均葬于江南仙华山下黄龙出洞形，坐东向西。有子八：肥、盈、如意、恒、恢、友、建、长。所传庶子后裔又以祖籍丰沛地属彭城郡自称“彭城刘氏”。
75	同尊 一世	交	字游，一字同文，邦公同父异母幼弟。居沛县中平乡菊花村第三舍中阳巷口。西汉缔造者之一；高祖六年（前 201）封楚王。辖三郡三十六县，都彭城（徐州铜山）。后裔以“彭城”为堂号。汉文帝元年壬戌（前 179）卒，居王位二十三年，谥元，葬徐州西大彭玉山楚王墓，有陪葬三墓。生子七：辟非、郢客、礼、富、稊（岁）、执（艺）、调。

《大汉炎刘上溯远古世系表》有关说明：

1. 本源流世系图，亦称“上溯远古邦公 75 代世系”。该远古世系的首次出现时间待考。兹列举 8 种版本如下：“广西北流二厢六贡屯《翰堂刘氏世系总表》”、“广东海丰刘氏宗亲会刘世高《刘氏远祖世系表》”、“湖北天门水部刘成龙《刘氏世系总表》”、“河南清丰《刘氏家族上古世系》”、“安徽阜阳市掩龙派刘振《刘氏溯源考》”、“江苏丰县刘恒心六修《古丰刘氏族谱·2010》”、“刘继德《湖南刘氏源流史·2010》”、“江西《泰和刘氏统宗谱·刘氏远古源流图·2012》”。在几大重要交集上，它们共同尊称黄帝为“祖族人文大始祖”、尧帝为“刘姓血缘大始祖”、累公为“尧帝之子封刘始祖裔传 18 世”、邦公为“75 世”。

2. 世系表根据《史记》的记载，启以“黄帝祖族”与“黄帝子族”为开篇，续以邦公与交公为汉刘一世祖，取名《大汉炎刘上溯远古世系表》，其中所有借鉴史载与众家之说，恕不一一注明。

3. 世系表悉遵本书所收《中华刘姓及其始祖溯源》的叙述，如封刘始祖为尧帝长子“监明”；“士会”为监明裔传 61 世孙。

4. 刘姓的世代裔传与演化经历了漫长的历程，其分姓与分支现象十分复杂。至炎刘创世之后，姓氏始为合一。伴随中华主体民族汉族的形成，汉朝创立是标志性的历史大事件，以汉刘为核心的刘姓本体直至此时才终至形成。汉代开创者高祖邦公为汉刘肇发始祖。刘姓以邦公世系为序自称或互称，有理由成为后辈世系序列称谓的主流。邦公为主，交公为次，理所当然成为汉刘一世祖。

（刘传贤）

1.3 汉刘裔胄 播衍郡望

“郡望”是姓氏文化中特有的范畴。“郡望”一词，是“郡”与“望”的合称。“郡”在古代本为行政区划；“望”指某地的名门望族。“郡望”连用，指在“郡”这一地域范围内世人仰望的贵显家族。当某地的郡名作为历史用语消失之后，“郡望”还依然会留在人们的记忆里，成为追根溯源的重要依据。

高祖刘邦始开大汉天下，两汉延续 400 余年，刘姓空前繁盛兴旺。“非刘不王”又使两汉产生了 30 多个子裔王国拱卫宗主皇室，其子弟续立了 400 多个侯国，汉刘后裔蕃居各地，开枝散叶，历魏晋六朝，遂成望族。郡望数量，在华夏各姓氏中名列前茅。据《汉书·王子侯年表》，至文景时代，汉刘宗室的帝、王、侯人数已达 32 位，成了三国东吴史学家韦昭所说刘氏“建封金枝三十二叶”的由来。才只到孝景帝第十子汉武帝这一代，汉刘宗室的帝、王、侯人数就已高达 72 位，成了汉刘七十二分支的总源头。以此为纲目，2012 年泰和刘氏谱局首编总谱取名《世界刘氏通谱·江西泰和统宗谱》，天下汉刘大宗尽收其中。

宋大中祥符元年（1008）陈彭年、丘雍等人奉诏根据前代《切韵》、《唐韵》修订成《广韵》，全称《大宋重修广韵》。所保留的刘姓郡望有“25”个，仅河南郡与唐代东郡为两汉甥房匈奴族裔外，承接陆法言隋文帝仁寿元年（601）编成的《切韵》，反映了基本上属于在两汉即已存在，进入魏晋南北朝时期又得到发展的由汉皇、汉王、汉侯后裔存世进入宋代的刘姓郡望概貌。

追溯到唐代，古籍记载的刘姓郡望有 45 个。林宝元和七年（812）奉朝廷之命，撰著《元和姓纂》，其中对由汉延续于唐的刘姓郡望进行了一次重要的梳理，记录到的刘姓郡望为 41 个，分别是：彭城、沛国、弘农、河间、中山、梁郡、南阳、高平、广平、东莞、平原、东平、广陵、临淮、琅琊、东海、南郡、高密、竟陵、范阳、东莱、丹阳、兰陵、宣城、陈留、济阴、京兆武功、庐陵、南康、谯郡、上邽、洛阳、宋州、高阳、长安、岐山、润州、汴州、东郡、雕阴、东阳。“庐陵刘氏”即吉安刘氏之称，在古代郡望中首次出现。它始由长沙刘氏发源，经安成刘氏形成，与后徙而安居当地的刘氏一道，自魏晋入唐已成大族。

历史上，姓氏一般都有多个郡望，说明在最早的根源郡名外，其他的都是在不同时期衍生出来的“分支”或“旁系”。以汉刘而言，最早的正宗即“原生”或“根源”郡望是“彭城郡”与“丰沛郡”；定王后裔自称“沛丰郡”刘氏。

现主要参考唐代林宝《元和姓纂》，以及宋代临川邓名世所著《古今姓氏书辩证》、宋代郑樵《通志·氏族略》等古籍，并结合相关族谱，将刘姓郡望传裔概况汇要介绍于下：

（1）彭城郡

彭城郡原属西汉的楚国。汉宣帝地节元年（前 69）以楚国改置彭城郡，治所在彭城县（今江苏徐州市）。黄龙元年（前 49）复名楚国。东汉章和二年（88）又改为彭城国。南朝宋永初二年（421）复为彭城郡。隋开皇（581—600）初废郡，大业三年（607）复置。唐武德四年（621）又改为徐州。天宝元年（742）名彭城郡。乾元元年（758）复为徐州。

历史上的彭城郡，辖地范围大致包括今江苏省徐州市、铜山县、沛县东南部及邳县西北部，安徽濉溪县东部以及山东微山县一带。彭城郡与沛郡在地域范围上有部分重叠。刘邦祖籍丰县，起家于沛县，而丰县和沛县后来都属彭城郡，所以天下刘氏莫不以彭城为自己的祖源地，称“彭城刘氏”。彭城也就历来被视为刘姓的正宗郡望；宋代以后更成为天下刘姓的统一郡望名。

江西吉安的庐陵刘氏，包括吉安县、吉州区、青原区三地境内，笄桥派的各村刘氏宗祠往往以“彭城”为堂号。

西汉初，汉高祖刘邦之弟刘交受封为楚王，谥元称楚元王；宣帝刘询又封皇子刘嚣为楚王，谥孝称楚孝王。因此，彭城刘氏也就又有两个主要支派：楚元王刘交派与楚孝王刘嚣派。该两大派皆有后裔派衍古庐陵。

故而广义的彭城刘氏就是汉家刘氏或天下刘氏的代称。狭义的彭城刘氏分支，指刘交和刘嚣的后裔。丰沛的彭城刘氏主要分居三地，刘交后裔多居绥舆里、安上里。刘嚣后裔多居丛亭里。

《古今姓氏书辩证》记，高祖弟楚元王交，字游，生太子辟非、夷王郢客、平陆侯礼、休侯富、沈犹侯岁、宛胸侯执、棘乐侯调。夷王生戊，嗣位；景帝时又封刘交的另外五个儿子为侯。刘戊参与七国之乱，兵败被杀。景帝又封平陆侯刘礼为楚王，谥为文王，下传四代。礼生安王道，道生襄王注，注生节王纯，纯生延寿，国除。休侯富子四人：辟强字少卿，为宗正；生宗正阳城侯德；德字路，生向；向为刘交四世孙。向字子政，本名更生，为汉名儒，光禄大夫、中垒校尉。少子歆，字子骏，为王莽国师，有传。《元和姓纂》记，刘歆子孙居彭城，分居三里即丛亭、绥舆、安上里。又居于丰县与吕县。

《古今姓氏书辩证》再记：汉宣帝生楚孝王嚣，嚣生思王衍，衍生纡，纡生居巢侯般，字伯兴。般生恺，字伯豫，后汉太尉、司空。恺生茂，字叔盛，司空、太中大夫，徙居丛亭里。六世孙纳，晋司隶校尉。孙宪，生羨，羨二子：敏、该。敏生庆，后魏东徐州刺史；生軫，北齐高平太守；生通，字子将，隋毗陵郡太守。通生德威、德敏、德智；德威字尚重，唐刑部尚书；生审理，工部尚书、彭城公；生佺寿、侍庶、易从。易从，通州长史，生中书舍人升、给事中晟。德智，滁州刺史，生汾州刺史延嗣。德敏从子僧利，后魏羽林监；生世明。世明生伟，字世英，北齐睢州刺史；二子：瑗、珉。珉，北齐睢阳太守，生务本，务本生藏器，唐比部员外郎；藏器生知柔、知章、子玄。子玄字知几，中书舍人、左常侍、居巢文公。子玄生六子为：颺、鍊、彙、秩、迅、迴。颺，起居郎，生泱、滋。泱生敦质、敦儒；滋相德宗，生约、绪。鍊，河南兵曹参军，生贲。彙，尚书右丞，生讚，字公左，宣歙观察使。彙弟秩，国子祭酒，房琯爱之，所谓“曳洛河虽多（贤达之士），岂能当我刘秩”者。秩弟迅，左补阙。迴，给事中。

（2）沛国郡

又称丰沛郡。西汉建立后，高祖刘邦将家乡泗水郡改为沛郡，治所在相县（今安徽濉溪县西北）。王莽改为吾符郡，东汉改为沛国。三国魏移治沛县（今江苏沛县）。西晋还旧治，后复为郡，又移治沛县。南朝宋移治萧县（今安徽萧县西北）。北齐时废。早期沛郡所辖范围，包括今安徽淮河以北，西肥河以东，河南夏邑、永城和江苏省沛县、丰县等地。东汉以后的沛郡，所辖地域大为缩小，而且郡治屡有迁移。作为刘姓郡望意义上的沛国郡，主要是指西汉时的沛郡。

沛国郡刘氏望族多出自西汉皇族之裔。如编著《淮南子》的淮南王刘安，就是沛郡人。楚元王刘交四世孙刘向，居沛县。三国魏扬州刺史刘馥、晋代竹林七贤之一的刘伶、晋代名将刘毅（齐悼惠王刘肥之后）、丹阳令刘恢等，都出自沛郡。他们的子孙后代在南北朝居宦世显，沛郡刘氏成为江南大族。

《元和姓纂》记载，沛郡相县刘氏是楚元王刘交之子棘阳侯刘调之后。这支家族世宦显贵，在晋代有荆州刺史刘翁叔，生子刘弘，任晋光禄卿、丹阳尹。刘弘之子刘琰，字真长。刘琰之孙刘巘，梁朝著名学者，人称文范先生。刘巘五代孙刘显，生二子：刘轸、刘臻。刘轸玄孙刘济，唐朝中书舍人。刘济之孙刘伯华，官任工部郎中，生子刘頌、刘荃、刘袞。刘頌，唐朝左补缺；刘袞，检校郎中；刘臻，隋朝时任仪同，封饶阳公。刘臻之子刘翁彦，金部郎中。

萧县刘氏，衍承休侯富少子孺。至后汉冯翊太守徙于萧沛县。鲁恭王子广戚侯刘思仁，

生嗣始，居沛。魏侍中刘育，晋代有刘秉，后世无闻。彭城吕县，楚元王子文王礼之后。宋刘道产有子刘延孙，另有左将军刘康祖，都是吕人。

沛郡刘氏另有一支出自东汉时的皇族。刘秀之子刘辅为沛王，后代世居沛地，成为大族。

长沙王刘发以皇子建汉刘长沙诸侯国，谥定，立“沛丰堂”。定王刘发后裔的一些谱牒，如吉安县大冲乡鸪坑的庐陵潭源派八修族谱，至今还保留了这一堂号。而安成思侯苍后裔蜜湖刘氏（后世误以为赵敬肃王裔）派衍于莲花的一些族谱，依祖传也印上“沛丰堂刘氏”；此即为蜜湖派非赵敬肃王后裔的旁证。

如今丰沛故里的刘氏堂号主要有：“汉里堂”、“御龙堂”、“藜照堂”、“汉中堂”、“沛丰堂”、“彭城堂”等。

（3）弘农郡

始建于西汉元鼎四年（113），治所在弘农县（今河南灵宝县东北函谷关城）。王莽改名右扶风。东汉初复名弘农郡，末年避灵帝名讳改名恒农郡。三国魏复名弘农郡。十六国前秦移治陕县（今河南陕县）。北魏又改恒农郡。北周明帝改西汉恒农郡为弘农郡，还治弘农县（即故函谷关城）。隋开皇（581—600）初废，大业（605—617）初复置，移治今灵宝县；义宁元年（617）又移治陕县。唐武德（618—626）初废。

据《元和姓纂》，弘农刘氏大族出西汉皇族，是汉高祖之兄刘仲，后称代王刘喜的后裔。东汉时有刘琦，官任司徒，始迁居弘农。刘琦之子刘宽，汉恒帝时任南阳太守，累官至太尉，封逢乡侯。12世孙刘伟，为周刺史、聘梁史；生士龙，隋朝任左丞。士龙生本立、元立。本立，唐主爵郎中。元立，唐商州刺史。刘宽次子刘钦忠，任邓州刺史，生元遂，元遂生刘长卿，唐任工部员外郎。南朝宋时后裔刘隆仕为冯翊守，后避居汝颖。刘隆的后代历南北朝到隋唐，世代有人做官，家族显赫。另有阳城共王刘喜，祖父是邦公庶长子刘肥，《文心雕龙》的作者南朝梁步兵校尉刘勰、明代开国谋略家刘伯温，都是共王的后裔。

（4）河间郡

始建于西汉高祖时，文帝二年（前178）又改为河间国，治所在乐成县（今河北献县东南）。此后或为郡，或为国。隋开皇（581—600）初废，大业（605—617）初及唐天宝、至德间（742—758）又改瀛州为河间郡，治所在河间县（今河北河间市）。早期河间郡的统辖范围，约今河北献县、交河、阜城、武强一带。

河间刘氏出自汉皇族，又分为两支。一支是西汉景帝之子河间献王刘德的后裔。另一支则是东汉章帝之子河间孝王刘开的后裔。刘开徙濮阳，世居乐城。12世孙刘通，徙尉氏，分为尉氏刘氏。刘通，后魏建武将军、南阳太守、乐城侯。孙刘能，北齐冠军将军（正三品上，武官四级）。刘能生刘焯，唐淮阳王参军。刘焯生刘威，威生子刘仁轨、刘仁相。刘仁轨，字正则，相高宗，生刘滔、刘濬。濬，工部员外郎，生刘晃。晃，太常卿，袭乐城公。晃生刘子藩，藩生刘焜，雅州刺史。焜生刘瑒，字子俞，相宣宗。16代孙刘炫，隋经学家。刘炫生刘怀，其5代孙刘复礼，唐工部郎中。河间刘氏其他名人还有：北魏经学家刘献之、北齐文学家刘昼，唐代诗人刘长卿，金代医学家刘完素，南宋伪齐皇帝刘豫等。

（5）中山郡

始建于汉高祖时，景帝时改为中山国，治所在卢奴县（今河北定州市卢奴县），所辖范围相当于今河北定州、安国、唐县、新乐、无极、满城、完县、望都和保定一带。后或为郡，或为国。隋开皇（581—600）初废。

西汉时，景帝封子刘胜为中山王，谥靖。刘交的四世孙刘向，自幼苦读诗书，得太乙燃藜之恩，成为汉朝重臣，亦为目录学鼻祖。成帝时任光禄大夫，后裔宗祠起名“青藜堂”、“燃藜堂”、“藜辉堂”。中山靖王17世裔刘备建蜀汉，历两代；21世裔刘裕南朝建刘宋，

历9帝60年。

今中山刘氏多为中山靖王刘胜的后裔。东汉初，光武帝刘秀第五子刘焉授封中山。但后世中山刘氏中，至今尚未发现中山王刘焉的后裔。唐考功员外刘思立，宋州人，生宪，唐吏部侍郎。在有唐一代，中山刘氏在魏昌当地已经衰落。宋元以后，经入闽始祖刘宗臣，传客家刘氏，继有刘开七、刘广传一派。晋代宛陵令刘蕃，生太尉越石，即刘琨，唐都官郎中刘敏行称其后，历来被认为是中山王胜公裔。从现存泰和淇塘族谱与庐陵福田族谱最早的谱序记载可知，他们属于中山靖王刘胜的后代。据《元和姓纂》的记载，中山王胜公之裔、大诗人刘禹锡的后代就已经徙入庐陵，但今天未能发现世系源流清晰可辨的族谱。

(6) 梁郡

本为梁国，始建于西汉高帝五年（前202），此之前叫碭郡，治所在今河南商丘，下辖8县，其范围包括今河南商丘、虞城、民权及安徽碭山、山东曹县诸地。三国魏时始改为梁郡，移治于下邑（今碭山）。北魏还故治，隋开皇（581—600）初废。

梁郡刘氏有两支：一支出自西汉文帝之子刘武。刘武于文帝前元二年（前178）受封为梁王，即梁孝王，都大梁（今河南开封），因其地卑湿，徙治睢阳（今商丘）。他的后代显贵者众多，遂衍为大族。

梁郡刘氏另一支为东汉明帝次子梁节王刘畅之后。刘畅后裔刘海游北魏时任南兖州刺史，其后代至隋唐有多人为官，如刘海游五代孙刘寂，唐任兴州刺史。孙刘广，安定太守，生刘柔恂。

(7) 顿丘郡

建于西晋泰始二年（266），治所在顿丘，（今河南清丰西南），下领4县，辖境相当于今河南清丰、濮阳、内黄、南乐、范县等地。北齐（550—577）废。

据郑樵《通志·氏族略》，顿丘刘氏出自匈奴族刘氏之后。

战国时秦始建南阳郡，治所在宛县（今河南南阳）。汉代辖26县，包括今河南叶县、鲁山及南阳大部、湖北枣阳、郧县等地。后逐渐缩小。隋大业（605—617）及唐天宝（742—756）、至德（756—758）年间，曾改邓州为南阳郡。

(8) 南阳郡

郡治始建于战国时代的秦国，治所在宛县（今河南南阳）。汉代下辖26个县，包括现在的河南叶县、鲁山及南阳大部、湖北枣阳、郧县等地。

南阳刘氏出自景帝子长沙定王刘发，长沙刘氏的北派分支。定王子舂陵侯刘买裔迁河南南阳一带，刘买的五世裔孙刘秀建立东汉，后裔遂为东汉皇族。

据《元和姓纂》，定王刘发第十子安众康侯刘丹，三世徙沮阳，裔孙刘庚，字恭嗣，魏侍中、关内侯，无子。以弟之子刘阜继嗣。刘阜字伯陵，陈留太守，生刘乔，字仲彦，严太傅军谘祭酒。乔生刘挺，颍州太守，子二：刘简、刘耽。刘耽字敬道，为尚书令。耽生刘柳，字叔惠，任徐、兖、江三州刺史，又徙江陵。曾孙刘虬，字灵预，宋当阳令，文艺先生。刘虬生刘之遴，字思正，梁都官尚书。曾孙刘泊，字思道，号清远，相唐太宗，任唐侍中，生都官郎中广宗。孙敦行，屯田员外郎，生肱、肱。刘简有元孙潜，入后魏。刘潜孙刘孝，太子洗马、秦府学士；生刘损之，水部员外郎。

收入明清与民国的吉安府志与吉安县志所保留的唐代资料表明，晋代任安成太守的笪桥始祖刘遐为“长沙定王裔”，此与《元和姓纂》的表述相一致。吉安笪桥派有关族谱的记述所沿用的据说是衍于后世的墨庄刘氏族谱，认为笪桥始祖刘遐出于“交公”之说，严重抵牾本是庐陵祖籍之地的历史记述，背离汉刘郡望祖述的历史记载，在此特予指正。

(9) 东平郡

西汉宣帝甘露二年（前52），改大河郡为东平国，治所在无盐（今山东东平）辖7县，

包括今山东济宁、东平、汶上、梁山等地。南朝宋改为郡，北齐废。

东平刘氏出自汉皇族，有很多支派。汉宣帝第四子刘宇受封为东平王，其后又有成阳王刘喜之子刘庆封东平侯。后汉皇子刘苍也被封为东平王。他们的后代形成东平刘氏各支，为当地的名门豪族。汉桓帝时，东平宁阳人刘梁聚众讲学，影响很广。王莽篡汉，东平王刘匡、严方侯刘信与东郡太守联合起兵，欲诛王莽，立刘信为帝。兵败，刘匡父子被王莽杀害，东平王族至此灭亡。东平王国分支中山王刘成都，献书王莽封为列侯，赐姓王氏。而汉末刘桢，建安七子之一，系东平刘氏后裔。

据考辨，明代著名水利专家、兵部尚书刘大夏（1436—1516）家族，源自长沙定王次子苍所衍安成水部刘氏，也有“东平刘氏”之称。他们的直系先祖由安福柘溪迁茨溪，后再迁山东东平。安成水部刘氏始祖刘德言八世孙刘宗北宋时主政提举常平茶课司，南宋绍兴丙辰（1136）徙湖广，尊为东平茶刘湖南华容刘氏基祖。刘宗生子刘隆，结社取名“忠义”，追随岳飞北伐抗金，官任副都统制，壮志未酬，歿葬中原，其墓后世称“刘隆岗”。

（10）高平郡

晋泰始元年（265），改山阳郡为高平郡，治所昌邑（今山东巨野），辖7县，统辖范围包括今山东巨野、金乡、嘉祥、兖州、鱼台、邹县等地。

《元和姓纂》记，高平刘氏出景帝第五子鲁恭王刘馀。立为淮阳王，后徙封于鲁。他的儿子刘骄封郁根（一作郁陞）侯，徙居高平。刘骄的九代孙刘表，字景升，汉末任荆州刺史。笄桥派民国族谱世系表中凭空独撰出刘表裔出楚元王交公，背离汉刘郡望祖述的历史记载，在自楚元王刘交至笄桥始祖刘遐的世系序列中，窜入鲁恭王后裔刘表及其后代，严重背离续修之初所称著成“信谱”的宗旨，既孤闻寡见，也不能自圆其说。

（11）东莞郡

东汉末建安（196—219）初年，分琅邪郡、齐郡置东莞郡，治所在今山东沂水县东北，领8县。辖境相当于今山东莒县、临朐、沂水、蒙阳、沂源等地。

东莞刘氏为西汉齐悼王刘肥之后。刘肥生城阳景王刘章，传国9代至刘津，被光武帝刘秀封为平莱侯，徙居东莞。其后裔有刘穆之，徙居京口，仕南朝宋，累官尚书右仆射，封南康公。后世中有刘勰，为南朝萧梁著名文学评论家，著有《文心雕龙》传世。

（12）平原郡

始建于西汉高祖时，治所在今山东平原县西南。辖境相当于今山东平原、陵县、禹城、齐河、临邑、商河、惠民、阳信等地。东汉以后，或为国，或为郡。北魏废。

平原刘氏支裔众多，都出自汉皇族。《元和姓纂》记载，汉高祖之子淮南厉王刘长生济北贞王刘勃。刘勃的儿子刘崇，始迁居平原高唐。刘崇11代孙刘实，字子真，晋任太常，封循阳侯。南朝齐将领刘怀珍，为汉景帝之子胶东唐王刘寄后裔。刘寄传国5代，至后有刘暹，居平原，至唐而绝。平原刘氏名人还有南朝梁学者刘峻，在东阳紫岩山讲学，从学者无数。另外，后汉和帝长子刘胜曾封平原王（怀王），其后裔受封者甚多，如乐安寿王之子刘得、河间孝王之子刘翼等，均封平原王。

（13）广陵郡

始建于西汉武帝元狩三年（前120），治所在广陵（今江苏扬州）。辖境包括今江苏扬州、仪征、高邮、宝应、金湖等地。

广陵刘氏出自西汉皇族，是汉武帝的第4子广陵厉王刘胥的后裔。刘胥在汉宣帝时受封为广陵王，4个儿子均封侯。后来刘胥图谋不轨，赐死，诸子废为庶人。元帝时又立刘胥儿子刘霸为广陵王（孝王），传国至王莽时绝。

刘胥的子孙世居广陵，形成大族。东汉时有刘胥第6代孙刘颀，官任司徒。又有刘辩，任清河太守。刘辩之子刘瑜，桓帝时官拜议郎。桓帝死时，他与大将军窦武谋诛杀宦官，

失败身死。晋代刘頔，官至廷尉、吏部尚书，其家世居广陵，为名族。当时同郡有四大姓：雷、蒋、殷、鲁，家族势力均在刘姓之下，时人云：雷、蒋、殷、鲁，刘祖为最。

(14) 临淮郡

始建于汉武帝时，治所在徐县（今江苏泗洪南），领 29 县，辖境包括属于今江苏和安徽的睢宁、嘉山、盱眙、六合、天长、洪泽、淮安、阜宁、建湖、盐城、兴化、东台、海安、泰县及泰州、靖江等地。

临淮刘氏出自长沙定王之子舂陵侯刘买传裔东汉光武帝刘秀。光武帝分封子刘荆为山阳王；东汉永平戊午（公元 58 年）被汉明帝贬为广陵王，谥思。刘荆子刘平封俞乡侯；谥元。平子刘彪袭爵，事继母以孝闻，时称“仁义侯”。彪传玄，玄生熙。刘熙仕魏为尚书郎。熙子刘述，任东平太守。述之长子刘建，晋代任永城令，由广陵徙，世居临淮，此即时称“临淮刘氏”的由来。

刘建子刘会，官琅邪内史。永嘉元年（307）石勒作乱，举族扈从晋元帝渡江，居丹阳。刘会三世孙刘彦英，仕宋文帝为给事中、通直散骑常侍。刘彦英长子刘隐人，梁末又徙居晋陵之武进（今常州）。唐代著名的晋陵刘氏，就是临淮刘氏分支。刘隐人曾孙刘冕，梁末任睦州刺史，因家郡城东。五世孙刘子翼，字小心，唐太宗时任著作佐郎、宏文馆学士。长子刘意之，给事中；次子刘祎之，字希美，凤阁侍郎、平章事，为武则天朝宰相。刘祎之生子有曰刘扬名者。

江西南昌梓溪刘氏族谱记：祎之生敬，敬生亮，亮生爽。刘爽，字升高，因念睦州之族皆由丹阳而来，自号“丹阳居士”。唐僖宗乾符二年（875）因躲避黄巢之乱，携家随山南节度使刘巨容长子、同宗刘汾徙居玉山赖家源；又因后裔人丁众多，乡人称“刘坞”。至五世孙刘裕，徙官溪石塘。裕曾孙洵，再徙峡溪。刘洵长子刘允迪、次子刘允济，宋绍兴甲子（1144）同领乡荐。刘允迪次年补太学上舍生后，于隆兴癸未年（1163）登进士，任德安令。刘允迪幼子刘埽之，字从礼，号云逸，人称“长者公”，宋乾道七年（1171）由峡溪徙梓溪（今南昌县向塘镇剑霞巷口），后世尊为南昌梓溪刘氏始祖。

(15) 琅邪郡

始建于秦代，治所在今山东胶南县琅邪台西北。西汉因之，移治东武（今山东诸城境），辖 51 县，包括今山东半岛东南部的海阳、即墨、崂山、胶县、胶南、沂水、莒南、日照、五莲、青岛及赣榆（属江苏）等地。东汉改为琅邪国，移治开阳（今临沂北）。唐僖宗乾符（874—879）初废。

琅邪刘氏有两支，一支出自西汉皇族，是汉高祖庶长子齐王刘肥的后裔。子刘章，封城阳王。刘章七世孙封临沂慈乡侯，子孙因家于此，后为琅邪大族。晋有刘超。刘超之父刘和，为琅邪国上军将军。刘超初任琅邪国记室掾，随晋元帝渡江后封零陵伯，官至左卫将军，后为苏峻所害。

另一支琅邪刘氏出自东汉皇族，是东汉光武帝刘秀之子琅邪王刘京的后裔。汉桓帝时有琅邪人刘猛，官至宗正。

(16) 兰陵郡

始建于东晋，是从原东海郡中分出来的，治所在丞县（今山东枣庄峄城镇），下领 5 县。辖境包括今山东枣庄、滕县等地。隋开皇三年（583）废。

兰陵刘氏出自西汉皇族，是汉武帝之孙、广陵孝王之子兰陵侯刘宜的后裔。刘宜在汉宣帝时受封为兰陵王，至王莽时绝封，其后裔为兰陵刘氏主脉。

(17) 东海郡

始建于汉初，原由郯郡改置，治所在郯县（今山东郯城北），下辖 37 县。辖境相当于今山东费县、临沂、江苏赣榆以南，山东枣庄、江苏邳州以东和宿迁、灌南以北的地区。

东海刘氏出自东汉皇族，是东汉光武帝刘秀长子东海恭王刘彊的后裔。刘彊是刘秀长子，郭皇后所生，本立为皇太子。郭后被废后，刘彊贬封为东海王。其后裔嗣王封侯者甚众，遂衍大族。汉代末年，有东海郟人刘虞，出任幽州刺史，累官至太尉，受封容丘侯；与公孙瓒不和，为其所害。

(18) 丹阳郡

始建于西汉元狩二年（前 121），由原鄣郡改置，治所宛陵（今安徽宣城），下辖 17 县。辖境相当于今安徽长江以南，江苏大茅山以及浙江天目山脉以西、浙江新安江支流武强溪以北地区。三国吴移治今南京，以后辖区缩小。

丹阳刘氏出自西汉皇族，是汉景帝之孙、江都王刘非之子丹阳侯刘敢的后裔。丹阳刘氏在唐代有刘邺，字汉藩，任懿宗、僖宗朝宰相。他的父亲刘三复，官刑部侍郎，世居句容。

(19) 宣城郡

始置于东汉永和四年（139）。晋太康元年（280）复置，从原丹阳郡南部分出，治所宛陵（今安徽宣城），辖 11 县。包括今繁昌、南陵、青阳、池州、石台、太平、泾县、宁国、广德等地。唐至德二年（757）废。

宣城刘氏渊源失考。江都易王刘非（父景帝母程姬）之子刘敢的后代迁此居住。宋代有刘琦，字公玉，博学强览，立志峻洁。历任都官员外郎、歙州通判、侍御史。清代有刘南英，字字千，诗人；尤精琴理，著有《琴学集成》。

(20) 南郡

始建于战国秦昭襄王二十九年（前 278），汉因之。治所在郢（今湖北荆州），下辖 18 县。辖境包括今荆州、宜昌、宜城、南漳、荆门、华容、远安、当阳、秭归、巴东、恩施、利川、宣恩、枝江等地。隋开皇（581—600）初废。

据《元和姓纂》，南郡刘氏出自西汉皇族，是汉武帝儿子代王刘参曾孙代王刘义后裔。南朝宋时有刘凝之，其父刘期官衡阳太守，家于枝江，为大族。刘凝之慕老莱子、严子陵循世，性好山水，携妻子泛游江湖，隐居衡山，终身不仕。

(21) 高阳郡

始建于东汉桓帝（142—166）时，西晋时设高阳国，治所在博陆（今河北蠡县南）。辖 4 县。辖境包括今保定、清苑、高阳、博野、蠡县等地。隋开皇（581—600）初废。

高阳刘氏出自西汉皇族，是淮阳宪王之子高阳侯刘并的后裔。刘并在汉平帝时受封为高阳侯，王莽篡汉时被免爵。其后裔散居高阳各处，为大族。

(22) 高密郡

高密最初为封国，始建于西汉宣帝（前 74—前 54）时，由胶西国改置为高密国，治所在今山东高密，辖境包括今天的胶县和潍坊一带。据《元和姓纂》载，高密刘氏出自西汉皇族，是城阳王刘章的后裔。刘章传国八代，后分城阳置高密，遂为郡人。

(23) 竟陵郡

始建于西晋元康九年（299），由江夏郡分置，治所在石城（今湖北钟祥）。辖境包括今钟祥、天门、京山、潜山、沔阳等地。齐以后辖境渐小，治所屡更，北魏改名石城。

竟陵刘氏出自西汉皇族，是景帝子鲁恭王刘馀后裔。《元和姓纂》记载，鲁恭王馀裔孙，章帝封为竟陵侯，因家焉。后汉有刘焉，为鲁恭王后裔，世居竟陵（今潜江西北）。其子刘璋，汉末为益州牧，刘备入川后迎降。

(24) 长沙郡

始建于楚国，汉初改为长沙国。治所在临湘（今湖南长沙市），境辖包括今湖南大部、湖北与广西一部，广东连县、英德和江西一部。东汉改为郡，隋初废。隋大业及唐天宝、

至德年间(605—758)曾改潭州为长沙郡。

长沙刘氏出自汉景帝之子长沙定王刘发。汉景帝前元二年(前155)刘发封长沙王,在位28年,共传7代8王9任,历时164年。长子刘庸前129年承封。东汉建武三年(27年)再次恢复长沙国,封第8代长沙王刘舜之子刘兴继位。12年后废长沙国,诸侯国改为郡,第9代长沙王刘兴改封临湘侯。

定王刘发其余十五子,《史记》载全部封侯,后裔除二子外,大部衍传现今,子裔众多。舂陵侯刘买传北派裔孙南阳刘秀创立东汉;南派后代主要分居繁衍于湘赣鄂粤闽黔贵川渝各省区,子孙繁盛,成为江南刘氏主体。

(25) 河南郡

始建于西汉高帝二年(前205年),由原秦三川郡改置,治所在今洛阳东北,辖22县。辖境相当于今河南省黄河以南、洛水、伊水下游,双泊河、贾鲁河上游地区及今黄河以北原阳县。其后渐小,隋开皇(581—600)初废。

河南刘氏主支出自匈奴族的汉家甥房。东汉时匈奴左贤王刘去卑裔孙刘库仁,字没根,后魏时任南部大人、凌江将军。其弟刘眷,生罗辰,任定州刺史。其后又居辽东襄平,随魏孝文帝徙洛阳。罗辰后裔有刘崇望,唐昭宗时任宰相。至宋朝有刘温叟,官御史中丞,兼判吏部,有清操之誉。

(26) 广平郡

始建于西汉景帝(前156—前141)时,是由邯郸郡分置,治所在广平(今河北鸡泽东南)。辖境相当今河北任县、南和、鸡泽、曲周、永年及平乡西北、肥乡东北一部。后改为广平国。东汉入巨鹿郡。三国魏复置广平郡,辖境扩大。隋开皇初废。

广平刘氏出自西汉皇族,是汉景帝之子赵王刘彭祖之后。彭祖之子刘苍封广平阴城侯。嗣子因阴城侯苍有罪革爵不得立,遂居广平肥乡。11代孙刘邵,字孔才,魏散骑常侍。16代(唐世系表写成11代)孙刘藻,自宋入后魏,居顿(丘);生矜,任兖州刺史、城阳公。

(矜)孙林甫,唐中书侍郎,生祥道、庆道、应道。祥道,高宗右相,广平宣公;生齐贤,官纳言;生景先,相高宗。庆道,祠部郎中。应道,吏部郎中;生植,礼部侍郎。植生孺之,任京兆少尹。孺之生丛一,户部尚书,平章事,德宗相。祥道从孙元勳,曾孙迺,兵部侍郎;生伯刍,给事中;生允章,中书舍人。

上述广平刘氏后裔,唐朝有三位宰相,即刘祥道及其子刘景先,两代均为高宗相;刘丛一为德宗相,其贵显鼎盛一时。

河南清丰刘氏的历代世系表证明,清丰刘氏即为西汉阴城侯刘苍所衍。它还同时证明,安福或庐陵的蜜湖派并非由广平肥乡所派衍。蜜湖派的西汉先祖定属长沙定王次子安成思侯苍。由于蜜湖派汉祖源流误解、误读多年,本志以“六大真相”专文考证;详见“5.2.5 蜜湖派基祖刘偁汉祖王侯名讳考”。

(27) 范阳郡

始建于三国魏黄初七年(226),由原涿郡改置,治所在涿县(今河北省涿州市)。隋开皇(581—600)初废。

范阳刘氏来自西汉皇族,是汉景帝之子长沙定王刘发的后裔。据《元和姓纂》记载,长沙定王刘发传国7代后,有支庶迁居范阳郡。东汉时,有司徒刘寿。

(28) 东莱郡

始建于西汉高祖时,治所在掖县(今山东莱州市),东汉时移治黄县(今山东龙口市东)。后改为国,唐朝时曾改为莱州。

东莱刘氏来自西汉皇族,是城阳景王刘章的后裔。

《元和姓纂》记载,城阳景王刘章第十(原误作七)代孙文王刘悝庶子别封为掖侯,

他的后裔因居于东莱，发展为该郡大族。唐朝吏部侍郎刘彤，为其后裔。

(29) 陈留郡

始建于汉武帝元狩元年（前122），治所在陈留县（今河南省开封东南陈留城）。隋开皇（581—600）初废。

陈留刘氏衍传在古本姓氏著作中失考。《元和姓纂》列其为刘姓魏晋时的26个旧郡望之一。

(30) 济阴郡

始建于西汉武帝建元三年（前138），是由济阴国改置，治所在定陶县（今山东省定陶县西北）。

济阴刘氏自唐兴起，另曰曹州南华刘氏。出自楚元王交，自彭城徙南华，筑堦以居，世号刘堦。隋有东莱令刘晋，字进之，三子：郁、多让、多退。郁字蔚卿，唐弘文馆学士，生怀器、恭。恭字寅伯，新井县令，生知晦，字仲昌，武功丞。知晦生昺、暹、晏。昺字士明，大理司直，生传经、专经、善经、深经。暹字士昭，杭州刺史，生谈经、通经、全经、瞻经、遵经、志经。谈经字辨之，大理评事，生大理卿濠，字润之。志经字仲修，雅州刺史，生濠，字子固，河东节度使。晏字士安，官左仆射，相肃宗、代宗，封彭城郡公，为名臣，所谓“据马点鞭，如见钱流土上者”。晏二子：长子执经，吏部郎中；次子宗经，国子祭酒。

(31) 京兆郡

原本为京兆尹，始建于西汉太初元年（前104），三国魏改为京兆郡，治所在长安（今西安）。

京兆（武功）刘氏兴起于隋唐时期，本出彭城。祖源来自与蜀汉刘氏相连的中山王刘胜。北周石州刺史刘懿，生子刘韶，任上仪同；二子：刘文静、刘文起。刘文静（568—619），京兆武功人，原为晋阳令，后联络裴寂与李世民，协助李渊起兵反隋，并奉命出使突厥。唐佐命功臣，相高祖，位纳言、鲁国公。生树义，驸马都尉、鲁公。刘文起，任唐散骑常侍。隋代有刘猛，官任通州刺史。刘猛之孙刘弘基，唐初开国功臣之一，凌烟阁排名第十一，任右骁卫大将军、太仆卿，封夔国公。子孙在唐朝多人任高官，家族盛极一时。泰和淇塘派、吉州曲濂福田刘氏所保留的始修于三国东吴时代的族谱序文就表明，他们都是刘弘基的后裔。

(32) 庐陵郡

秦灭六国后，设九江郡庐陵县。西汉高帝五年（202）庐陵县归属由九江郡析出的豫章郡。庐陵郡始建于再由豫章郡析出的东汉兴平元年（194）；唐代改称吉州。现今广义的庐陵指吉安市，狭义的庐陵指吉安县，它在民国时期的管辖地还包括后来从中分立的吉州区与青原区。庐陵刘氏最早源于西汉在境内受封的安成思侯刘苍（倉），是为西汉皇族景帝之子长沙定王刘发次子。

《元和姓纂》记载，刘苍（倉）封安成侯，子孙世居庐陵。《元和姓纂》再称，“梁朝时有安成内史刘元偃，世代居吉州”。今天仍可在安福县吉村东圃与今吉安县安塘甘村等地的族谱中找到尊为一世祖的刘元偃名讳。刘元偃，即刘昭，《梁书》中记有他的传记。庐陵县东向榭溪族谱所记此一名讳，与《元和姓纂》相一致：唐代的吉州刺史刘绍荣，刺史公孙刘行昌，任左司员外郎。

清乾隆二十八年（1763）三修《吉郡刘氏总祠磐宗堂主谱》序言记，吉郡磐宗堂主祀高祖邦公祖父丰公为吉安刘氏“大始祖”；再祀“大祖”之称的楚元公、中山公、长沙公等主位。这些西汉刘氏先祖毫无疑问都是庐陵刘氏由汉刘发源的各派直系祖先。《古今姓氏书辩证》引述《元和姓纂》的一段文字，其中说“唐太子宾客中山刘禹锡，字梦得，即

其后”。据《史记》，长沙定王刘发与中山靖王刘胜同为景帝子，刘发年长，两人是同父异母兄弟；刘梦得是中山靖王的直传后裔。该记述说明庐陵刘氏的祖源另有中山靖王裔，“即其后”应为“即中山靖王后”。在唐宋称吉州，明代称吉安府的境内，与之另有同名者：绍兴年间有称刘禹锡者，永丰县藤田镇秋江村人氏，初名刘珪，字季成。南宋绍兴二年（1132）进士，授任筠州（今高安市）司理参军，历任广东帐司干办、荆湖北路提刑。

自秦汉迄于明清的两千多年来，不断有北方刘姓因迁徙进入古之庐陵，共同构成现代吉安刘氏的主体。其中的几大重要来源，一是出于西汉武帝刘彻之裔，如西昌玉泉派、庐陵城坑派；再即是出于长沙定王位下的东汉光武刘秀之裔。

民国十年（1921）湖南宁乡《南塘刘氏四修族谱·初修世系源流图说》称：“吾族世居吴西吉水。汉唐以来，代多名宦。”昭房十三派孙绍选，字渭璜，即前国家主席刘少奇。由江西庐陵“吴西吉水”徙于湖湘的南塘刘氏，本志在编修过程中，依据吉安刘氏各地族谱考证，首次得出结论：湖南宁乡南塘刘氏，即出于长沙定王所衍东汉光武之裔。定王第十三子舂陵侯刘买，传五世即为光武帝刘秀，再传二十一世，即梁安成内史刘元偃。庐陵东向槩溪、吴西吉水南岭、宁乡南塘刘氏，前后一脉相承，都是梁安成内史刘元偃的直系子孙。详述请见本书“4.2.1 庐陵东向槩溪派与刘少奇祖源与世系探秘”。

唐代林宝的《元和姓纂》原为奉敕编撰，属于有唐一代中华姓氏族系的郡望总谱，可惜原书不存。今本其实是清代的四库馆臣，从明《永乐大典》中对征引到的零星文句的辑录汇编。对今本《元和姓纂》的正确断句与解读，可知它得以保留到今天的由汉入唐的庐陵刘氏三大分支是：长沙定王次子安成思侯刘苍裔、以梁安成内史刘元偃、唐吉州刺史刘绍荣、左司员外郎刘行昌三人为代表的长沙定王第十三子舂陵侯刘买裔、中山靖王刘胜后代唐代诗人刘禹锡所传之后裔。

（33）南康郡

始建于西晋太康三年（282），治所在雩都县（今江西于都县东北）。唐朝时又改为虔州（赣州）。南康刘氏出自西汉楚元王刘交。就今天的南康县刘氏而言，据2006年《南康·刘氏通谱》汉刘族源以交公、发公、胜公、彻公四裔为主体，人口逾10万，为全县第一大姓。

据《元和姓纂》，楚元王刘交第6代孙刘延寿的裔孙刘璠始居南康郡。刘璠的第6代孙刘惠骞，南朝萧梁任同州刺史。刘惠骞孙子刘悔陵，唐朝时任少府监。历唐宋元明清，不断又有其他汉王与汉侯的刘氏后裔迁入，南康刘氏更加兴盛。

（34）东郡

始建于始皇五年（前242），汉代因之，治所在濮阳县（今河南濮阳县西南）。

据《元和姓纂》记载，东郡刘氏出自匈奴族汉家甥房之裔，是匈奴刘去卑的后代。北魏时刘库仁之弟刘罗辰封征东将军永安公。刘罗辰第7代孙刘政会子刘奇，唐任吏部侍郎。刘奇的儿子刘超，任河南少尹；刘微，任吴郡太守、江南采访；刘循，金吾将军。刘政会次子刘元象，主客郎；刘元育，易州刺史。东郡刘氏在唐朝多人成为朝廷命官，蔚为大族。

在45个刘姓郡望中，有11个因历史资料零散，在本书阙记。它们是：高堂、谯郡、上邽、洛阳、宋州、长安、岐山、润州、汴州、雕阴、东阳。两汉经魏晋南北朝进入隋唐及至宋代，各地宗族先后兴起，“郡望”行列不断扩大。

唐宋人喜欢以郡望相称，如韩昌黎即韩愈，柳河东即柳宗元。墨庄后裔、北宋史学家刘放有两部著作以刘氏传统郡望题名为《彭城集》和《中山诗话》。

自明清以来，郡望名称也一直在族谱中延续记载，成为中华姓氏根文化的组成部分。现代人也很重视自己的姓氏来历和郡望，姓氏、郡望、家谱往往视为寓载乡情乡思的化身。同姓、同郡望、同地望，亦可成为联宗认亲的纽带。如当今台湾，汉族占96.4%以上，几乎每一姓氏都保留着传统的姓氏郡望。每遇家族大事，台湾同胞还会在门前悬挂标有郡望的

灯笼，以昭世人。

姓氏郡望作为历史传统意义上的文化遗产，是追寻家世渊源、谒祖朝宗的一项重要依据，对传承中华根文化，团结海内外炎黄子孙，增强中华民族的凝聚力，仍有现实意义。

（刘传贤）

1.4 庐陵刘氏族源族史概述

1.4.1 庐陵刘姓之始

吉安县、吉州区、青原区古属庐陵，自唐宋元明清以来，庐陵县城均为江南赣中重镇。明万历三年（1575）《吉安府志》记，庐陵“因泸水得名，其为县始于秦”；庐陵城历代为州、府、道、路驻地。1914年改称吉安县；1979年县治由现今的吉州区五岳观（邻近青石街）移驻敦厚镇。

古庐陵最早的刘姓，要追溯到西汉景帝之子、长沙定王刘发次子安成侯刘苍。《史记·卷二十一·表第九·建元以来王子侯者年表》记“元光六年（前129）七月乙巳，思侯刘苍元年”。此后，《汉书·王子侯表》续记。这是最早载入史籍，并一直在江西省、吉安府、庐陵县方志中均有记载的庐陵刘氏祖。清代郭櫟，安福甘洛大郭家村人，雍正癸卯（1723）进士、福泉县令，撰《重修汉安成侯坊记》，见清同治十一年（1872）《安福县志·卷十七》，记刘苍“仕汉，勋伐在国，膏泽于民；则尤好学，通经雅，得经书之传。”汉代以来，刘姓先民就在古老的庐陵这片红土地上开拓创业，世代繁衍，聚族自強，生生不息。

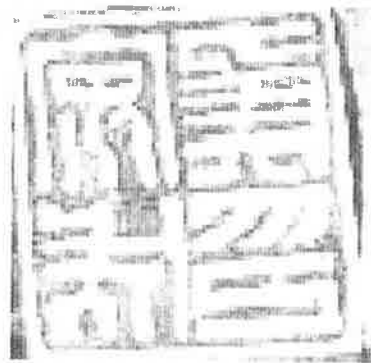

2007年出土金质“安成侯印”

自汉入唐，庐陵县就出现了至今仍存的唐代古村：唐开成庚申（840）基祖刘献，字文靖，高祖邦公42世孙，长沙定王第十三子舂陵侯刘买裔传东汉光武34世，由河南熈头迁来，以河南老居命名；原属庐陵县行六十三都，现属吉安县桐坪镇下陈家村委熈头村组。今天，一县两区唐代肇基的刘姓村庄仍有7座矗立在庐陵大地上。其后，庐陵刘氏由唐入宋元、入明清，直至民国与近代，汉刘是古庐陵所在的吉安、吉州、青原一县两区刘氏最鲜明的血缘徽记。

1.4.2 汉刘祖源

汉刘的血缘大始祖尧帝，是中华人文大始祖轩辕黄帝祖族的直传子族支裔，《史记·五帝本纪》延续先秦时代《世本》（《世本八种》商务印书馆1957年版）的记述，保留了距今4000至5000多年前生活在新石器晚期，刘姓源于黄帝祖族处于氏族社会的裔传五代系列：

轩辕→玄器→蟠极→帝喾→帝尧。

轩辕（约前2717-前2599年），因有土德之瑞，故号黄帝。华夏部落联盟首领，远古时代华夏民族的共主，尊为中华“人文初祖”。他率领华夏部落征服东夷、九黎而一统天下。

玄器，即少昊，中华五帝之首黄帝子族，是更为远古时羲和部落的后裔，继黄帝之后成为华夏部落联盟首领。少昊都曲阜，始为龙凤图腾之部族，孕育了后来秦代嬴的国姓，及其刘、秦、徐、黄、江、李、赵、梁、萧等数百个汉族姓氏的始祖。

蟠极，黄帝之孙、玄器之子、帝喾之父。以他为代表的黄帝支裔，是华夏上古开创遇水斫木造桥的鼻祖。

帝啻，名彘，《史记》列为上古五帝之一。“生而神灵，自言其名”。十四岁，即能驯服野牛，氏族视为神人。十五岁，辅佐颛顼帝有功，封于高辛（今河南商丘），因称高辛氏。三十岁时，代颛顼为帝，都于亳。元妃姜嫄生弃（后稷），为周的始祖。次妃简狄生契，属商的祖先。三妃庆都（陈酆氏女），于丹陵生子放勳，即尧帝。四妃常仪生摯，承位九年后禅让帝尧。曹植作有《帝啻赞》（《曹子建集·卷七》）：“祖自轩辕，玄器之裔。生言其名，木德帝世。抚宁天地，神圣灵察。教弥四海，明并日月。”

帝尧，陶唐氏，尧为谥号。生十子二女，崇仁德，禅位于舜，传千古佳话。曹植亦有《帝尧赞》：“火德统位，父则高辛。克平共工，万国同尘。调适阴阳，其惠如春。巍巍成功，配天则神”。因为一统华夏万族而“万国同尘”，“神尧”美誉由此而来。

帝尧十子监明为长；监明子式受封刘邑（今河北唐县），其封地即为中华刘姓肇始之因，尊为刘姓因封地肇姓大始祖。丹朱为次，因其封地，后代尊为丹姓与房姓的始祖；源明序九，也因封地被后代尊为资姓的鼻祖。

尧子监明十八世刘累，字华美，谱传诞生于夏桀帝三年癸未（前1898），夏十三帝孔甲三年甲辰（前1877）赐姓御龙氏。因《左传》记“生而有文在手”，成为史载出生以刘冠名第一人。

本文作者家乡光绪二十七年（1901）吉安县北源乡《濠源刘氏族谱》叙汉刘之源：刘累其裔“在商也，为豕韦氏；其在周也，为唐杜氏，封为杜伯；其子隰叔，奔晋，为晋士师，生子士蔦；士蔦生子伯缺；缺生士会，适秦，复归晋。其子留于秦，乃姓刘。生子明，明生远，远生阳，传十世孙，仕魏，为大夫；秦灭魏，徙居大梁，生子清；清徙沛，迁丰，生子仁号；仁号遂为丰公，即汉高祖太上皇考也。太上皇端生子四：长曰伯，次曰仲，三曰邦，四曰交。邦字季，即沛公，遂有天下，是为汉高皇帝。”

对于刘姓源流之分，宋代郑樵在《通志·二十六卷·氏族二》说：“尧之后分为六，唐氏、杜氏、范氏、刘氏、韦氏、祁氏，皆为著姓，岂尧之不泯欤？！”所说“六姓”，祁氏为尧之本姓，韦氏是豕韦演变而来。实际上，除上述六大著姓外，还有刘累44世士会之族辈所衍分的隋氏、司空氏、士氏，共“九姓”。

士会，监明61世孙，字季，春秋晋国人，受封范地，谥“武”称范武子，为范氏得姓之祖。祖士蔦，佐晋献公定策，升大司空。公元前632年，晋楚争霸，战于城濮（今山东鄄城西南）而楚败，晋文公称霸。是役，士会代舟之侨为戎右将军（战役中掌帅印），其名始入《春秋》。

《史记·索隐》曰：“刘累之后，别食邑于范，士会之裔留秦不返，更为刘氏。刘氏随魏徙大梁，后居丰。今《史记》言姓刘者是。”留秦“更为刘氏”者，系士会之子士雅，取名刘轼。

刘轼之裔“随魏徙大梁”者，系秦人刘乔。乔字思泂，号审量，监明71世孙，生于周显王三十四年（公元前335年）。在“获于魏”之后，受魏国信任，仕魏大夫，居魏都大梁（今河南开封）；五十八岁卒于周赧王三十七年（前278）。子四：恩盛、恩春、恩柏、恩楨。

监明72世恩盛，为高祖邦公曾祖父，讳清，名燃，号果斋，生于周慎王五年乙巳（公元前316年）。秦嬴政十六年（前231），秦灭魏，清公耄耋之年徙丰沛中阳里，落根并卒葬于此，今存汉皇祖陵。后裔开枝散叶，子孙繁衍，为古丰刘氏开基始祖。

秦灭六国，魏大夫刘乔的后人为避株连，隐刘姓金。然而，正是他们的后代与天下有识之士一道，以正义抗暴，从社会底层“揭竿而起”，推动历史进入炎刘创世、汉刘鼎立的时代。

1.4.3 炎刘创汉

“炎刘”，即汉刘，在现代以“文刀刘”称姓之前，指“卯金刀”之“劉”属火，从五行原理，以火德王。汉赵岐撰《孟子注疏·题辞》说：“遭苍姬之讫录，值炎刘之未奋。”说的是：苍属木，姬周以木德王；秦王讫周，未到炎刘兴起之时；炎刘续之取代暴秦，是五行运作的必然。

以监明 75 世裔高祖邦公创立大汉为标志，炎刘彪炳史册，西东两汉历四百余年，更以其旷世的影响力穿越历史，上承祖族黄帝血脉，下延魏晋隋唐，形成中华民族主体汉族，经前彦后贤汇集华夏历代人文成果，以汉字、汉语之名承载汉文化世代传衍，汉刘的问世对历史作出了重大贡献。

《史记·高祖本纪·集解》记录皇甫谧之语：“高祖以秦昭王五十一年生（前 256 年）”；族谱详记为四月初三辰时，“天性仁爱，待人宽厚，喜欢施舍，胸襟开阔”、“意豁如也，常有大度”；故能归来天下才俊，运筹帷幄，九州归心。

高祖之父端公，名昂，字执嘉，号显初，又号太平，大汉尊为太公太上皇，生子四：伯、仲、邦、交。交随邦征战建汉，功勋卓著，诗书传家，为西汉缔造者之一，谥楚元王。

1.4.4 刘姓庐陵郡望

庐陵以郡治之名始于东汉兴平元年（194）。建安五年（200），孙策分豫章郡置庐陵郡，隶扬州刺史部，治所驻西昌县，迁西昌县治于今泰和县城西 1.5 千米处。辖西昌、石阳、遂兴、吉阳、兴平、阳丰、南野、赣县、雩都九县。古安成郡属地现大部归属沿袭古庐陵郡辖地的吉安市范围。“刘氏庐陵郡望”的记录见于唐元和七年（812）林宝《元和姓纂》。

“郡望”是姓氏文化中特有的范畴。“望”指地望，并又指世代居于该地的姓氏大族显贵有声望，亦为世人所仰望。

《元和姓纂》记载了由两汉经魏晋南北朝进入隋唐以来刘氏宗族相继兴盛，作为“郡望”的望族行列不断扩大的盛况，将魏晋六朝时期刘姓的世家望族由两汉 25 个增加到 46 个，“庐陵”开始出现在刘姓郡望序列中。

《元和姓纂》原为奉敕编撰，是唐代中华姓氏族系的郡望总谱，可惜原书今已不存（见《中国历史大辞典·隋唐五代史》第 67 页）。今本《元和姓纂》对于“庐陵刘氏”的记载，只保留了三句话，每一句各自记载庐陵刘氏的一大支派。第一句记：“汉长沙定王后，生安成侯倉，子孙徙焉。”第二句称：“梁（502—557）安成内史刘元偃代居吉州，云其后也。曾孙绍荣，吉州刺史。孙行昌，左司员外。”第三句话是：“孙淑，殿中御史。淑生禹锡，屯田员外郎。”

第三句涉及到以《陋室铭》闻名天下的唐代诗人刘禹锡（772—842），对其与第二句的断句，及其他的汉刘祖源出于中山靖王的辨知，较为容易。

对第一句与第二句的断句并不容易。过去往往将此两句归为上下联句，历来对“云其后也”认为是“自称为安成侯倉的后代”。然而，修撰本志时，几乎遍查庐陵刘氏世传谱牒，终使真相大白。读者可参阅本志的专题文章“4.2.1 庐陵东向櫛溪派与刘少奇祖源与世系探秘”，以便详细了解其中端倪。据庐陵安平乡甘村刘氏族谱与同源的安福吉村东圃刘氏族谱所记，刘元偃、刘绍荣、刘行昌都是长沙定王第十三子舂陵侯刘买一脉相承而传衍的直系后裔。

《元和姓纂》中的安成侯“刘倉”，吉安各地刘氏的谱牒也写成“苍”。现属青原区原吉安县文陂沙湾、螺溪、值夏小江边、新圩桥头岭、富田江陰等地的安成思侯苍后裔的刘氏支派族谱，都有安成思侯为直系祖源的记载。

梁代建政的五十余年间，安成设为郡治。查阅康熙五十二年（1713）《安福县志·卷二·选举·秩官》记：梁安成郡内史（太守）另有“王神念、傅昭”。

明嘉靖乙巳（1545）刘训撰《吉村东圃刘氏族谱原序》称：“念吾宗由长沙而派梁之内史昭（刘元偃），由昭派吾福邑（安福）吉村之岭下，由岭下徙居今屋之东圃，是为东圃刘氏。”《梁书·卷四十九·列传第四十三·文学上》载述了刘昭（刘元偃）的传记。吉村东圃刘氏族谱记，“唐贞观四年（630）刘绍荣任吉州刺史”。庐陵甘村（今属吉安县安塘乡广化村委）刘氏，保存至今的旧谱中记，历代尊梁安成内史刘元偃为一世祖。

以名讳刘绍荣、孙刘行昌叙谱而世代传衍的吉安县刘氏相关家族，即五代梁开平间由白芒（甘村谱记为湖湘茶陵小白芒陌头）徙入庐陵开基于延福乡五十三都东向榭溪（今属油田镇）的刘珍，传裔东向榭溪派。

明清吉安府志与庐陵县志记载，南唐保大八年（950）析庐陵水东十一乡置吉水县。庐陵北坑村（今属吉水县枫江镇）刘氏族谱递世记载：吉州刺史刘绍荣长子开文、次子开泰。开文，字际昌，号追远，唐太宗贞观元年丁亥（627）生，高宗永徽元年庚戌（650）任廉州刺史，历官三载，辞罢不仕。显庆二年丁巳（657）由南阳白水（今属河南）出游诸州郡，适寓仁寿之槎坪（今吉水醪桥），后世定居于此。开泰，字行昌，号会春，左司员外郎，仕吏部郎中，避居袁州（今宜春）小白芒村。行昌十世孙刘珍，字待聘，号玉堂，唐乾符五年戊戌（878）生，赘居庐陵延福乡良石（今属吉安县油田）。梁开平元年丁卯（907）迁居延福东向榭溪，后世尊为东向榭溪派基祖。刘珍生子二：刘雄、刘维。因子刘维恩封翰林学士，妣史氏，恩封昌邑夫人。北坑刘氏族谱记：维公长子刘滔，字禹绩，南唐大理评事。保大三年乙巳（945）由新淦（今新干县）下社坑徙居庐陵南岭（今属吉水）金家园（已废），尊为南岭派基祖。刘滔六世孙刘鹏举，生六子，曰懋（良臣）、曰杰（贤臣）、曰侯（德臣）、曰僦（瑞臣）、曰俦（廷臣）、曰份（宾臣）。俦公留居，后裔迁徙豫章（今南昌）等地。份公迁居北坑，为基祖。

东向榭溪，即古属庐陵，后由邻乡吉水（公元950年分庐陵水东十一乡设）相继徙于湘地的原国家主席刘少奇明代祖先刘时显在庐陵的现知最早祖居地。

1.4.5 庐陵刘姓人物

清光绪元年（1874）刻版印刷的《吉安府志》概述吉安民风记：“庐陵县古称大邑”，“俗尚儒学，敬老尊贤，豪杰之士喜宾客，重然诺，轻货财”。故而专述吉安历代文风、文骨与民风，肯綮指称：“欧阳修一代大儒，开宋三百年文章之盛。士相继起者，必以通经学古为高，以救时行道（出自欧阳修所撰刘氏族谱序中语）为贤，以犯颜敢谏为忠。家诵诗书，人怀慷慨。”

成书于抗日救国最为艰难岁月的1941年，不惧日机轰炸刊行的《吉安县志》，专以8卷庞大篇幅记载吉安县全部姓氏与村族，正是吉安人勇于砥节砺行的展现。其中对民国时代吉安县刘氏680村的简要记录，在方志与族史上是第一次。

推崇“救时行道”的古庐陵风行旷达始发于有宋一代。民国三十年（1941）《吉安县志·卷三十二·人物志》记，“欧阳修，字永叔，先世居（庐陵县）儒林之第四都欧桂里”。同时再记，“文天祥，字宋瑞，（庐陵县）八十二都纯化富田（今属青原区）人。”自宋以来，以欧阳修文启后世儒宗与文天祥倡领庐陵正气为标志，自古由唐宋入明清以及进入现当代，江南吉郡名宦乡贤，才子儒士，先烈俊秀，百姓庶人，并肩共酿庐陵文化，携手同开庐陵正气。庐陵刘氏也以自己的风姿，在宋元明清史志谱册中，辘辘唱响庐陵正气，接力共创乡梓文明。

刘才邵（1086—1158），字美中，榭溪刘氏始祖玉堂公刘珍七世，庐陵县延福乡五十二

都蛤塘梅陂头（今属吉安县万福镇）刘氏为其直系后裔。大观二年（1108）以上舍（最高层次太学生）入仕，为赣汝二州教授。宋宣和二年（1120）宏词科进士第二，迁司农寺丞。高宗时，任中书舍人兼代理学士院直学士，高宗夸其撰稿“文不加点”，得到器重。当时的宰相秦桧心生忌妒，借故将他贬任漳州知府。刘才邵在漳州见连年干旱，五谷歉收，便带领漳州民众在城东开渠14条，建水闸和斗门储汇水源，使数千亩农田灌溉通畅，取得丰收。百姓感戴其恩德，为他立生祠祀奉。历官至吏部尚书，加显谟阁学士。南宋初年，刘才邵以尚书身份与吉州太守郑作肃登临吉州青原台（现钟鼓楼）作诗唱和，后人还把这些唱和诗作镌刻在楼台四壁，青原台名气大增。刘才邵处世气和貌恭，雍容逊避，不攀权臣，高洁自律，毕生名节不染。不与权臣秦桧为伍，称病归里，乐以授徒著述为业。秉承欧阳修文风，诗文名动朝野。撰《榭溪居士集》，原本22卷，今存12卷。该集由庐陵乡贤、南宋著名文学家与政治家周必大作序，入《四库总目》。

刘洙（？—1276），南宋忠烈，是现属青原区的庐陵县淳化乡富田村至伦堂十三世裔文天祥同乡同邻挚友；淳化乡八十二都锦溪人，号小村。授任宣教郎、大理寺评事。闻讯发小邻友文天祥在南剑高立都督府筹划回师收复江西，刘洙收集数千随从投军，任太府寺主簿，专领一军为督府亲卫。当时江西的忠义之士在刘洙号召下，纷纷汇入勤王义军。青原区富田镇坪田族谱记载，十世刘汉臣，时领千骑追随文天祥抗元。景炎元年（1276）秋，空坑兵败时刘洙被执，元兵将他与长子一同解往豫章（今南昌）。元人重其才略，诱他投降，刘洙肝胆辞严，宁死不降，并与长子同日赴难；次子与第三子也在跟随文天祥转战岭南途中捐躯。刘洙父子四人以鲜血荐释庐陵正气，慷慨激昂，一门忠烈。

刘辰翁（1233—1297），字会孟，号须溪，汉楚元王交公裔，庐陵县安平乡隰溪人。景定三年（1262）贾似道专权，杀直臣蔽言路。在廷试对策中，刘辰翁慷慨极言“济邸无后可痛，忠良戕言可伤，风节不竞可憾”，置个人名利于不顾，直面忤逆贾似道。登进士授职时，他以父母老为辞，请就濂溪书院山长。南宋亡，念念不忘国家民族的命运，反对元朝民族压迫。在18年的遗民生活中，饱饮亡国之恨，托迹方外，隐遁不出。刘辰翁以鲠直享誉，更以“韩（愈）欧（阳修）后推先生卓然秦汉巨笔”见重于世。元代文学家吴则说：“叙古文之统，其心曰韩、柳、欧、苏，国初庐陵刘会孟氏突兀而丐，一时气焰震耀远迹，乡人尊之，比于欧阳。”刘辰翁是一位有造诣而又多产的作家。著诗80卷；《须溪集》100卷，清代修《四库全书》时多已散佚。刘辰翁作《古心文山赞》、《文山像赞》、《陈礼部墓志铭》，高度评价江万里、文天祥、陈舜卿等忠臣义士的抗元气节。而《六州歌头》则对贾似道丧权辱国作了无情的鞭笞。他的作品无论记事、论理、状物都是有为而发，一山一水，一草一木，无不寄托他对故国的忠爱与眷恋。《四库全书提要》评价刘辰翁“于宗邦沦覆之后，眷怀麦秀，寄托遥深，忠爱之忱，往往形诸笔墨，其志亦可取者。”词学家把他列在南宋末年爱国词人首位，认为他继承辛弃疾爱国主义传统，为辛派后秀劲旅。更因刘辰翁其人其词深蕴的爱国情结，清人称之为“庐陵第一奇人”、“庐陵第一奇书。”

刘子辅（1357—1427），名翊，庐陵县儒行乡金竹村人。系出长沙定王次子安成侯刘苍水部派裔，金竹基祖玦公15世孙。由太学生擢监察御史，巡按浙江九载。性廉平，浙人德之。任上按察使周新评介，“不苟许与，独称子辅贤”。御史任职历年考评最优，卓有宪体，为官吏楷模。明永乐年间（1403—1424），迁广东按察使。到官数日，父丧归家守孝。被诬连累，降为交趾谅州（今越南谅山）知府。清正廉明履任，爱民如子。宣德二年夏四月（1427），正逢叛寇黎利侵犯谅州，他带领全城军民固守数月，虽内无粮草，外无救援，寇增攻城，而人心益固。又经一月，因众寡悬殊，城破之际他说，“吾奉命守郡，郡亡与亡，义不可污贼手”，即自缢死，一妾一子先自尽死难。守地兵士与全城百姓舍生忘死，无一降敌。谅州军民的英勇事迹，以及刘子辅为官清慎，以身殉国，传承宋代庐陵文天祥之凛然正气，收

入《明史纪事本末·卷二十二》，明代四朝首辅庐陵府泰和县人杨士奇撰作《交趾谅州府知府赠布政司参政刘子辅传》。

刘福姚（1864—1911），与另一位清代状元刘子壮（1609—1653）同为客居湖广的庐陵刘氏后裔，原名福尧，字伯崇，号守勤，一号忍庵。祖籍江西庐陵县，父刘济清，县学生员，寄籍广西临桂。生于临桂县东乡刘家里。光绪八年（1882）中举，光绪十五年（1889）任内阁中书。光绪十八年（1892）殿试第一甲第一名，成为清朝第109名状元。例授翰林院修撰，充翰林院侍讲。一生为人耿直清正，不肯阿谀奉承，服膺庐陵正气。他经常对同僚和朋友说：“为官可以无禄，不可无骨！”因赞成维新变法，28岁的刘福姚在参加进士考试时，主考官同龢看到他出类拔萃的诗文流露出鼎新除弊的变法思想，非常喜爱，向光绪帝推荐他为第一名。八国联军占领北京后，他偕同晚清著名词人王鹏运、朱祖谋等人以诗聚和，赋以大量带有伸张民族正义、贬斥侵略者的词作，结集《庚子秋词》，以其“幽瑟沉着、流丽质秀、用事落典、蕴藉幽深”的风韵，被后代誉为“反侵略文学”。在辛亥武昌起义的火光即将透露出共和时代的曙光之时，宣统三年（1911）八月刘福姚在忧愤郁结中去世。

近现代以来，距井冈山茨坪121千米的古庐陵一县二区，即吉安县、吉州区、青原区，世人称为诞生共和国的红色家园。在庐陵刘氏引为自豪的革命先辈中，战争年代产生了“万岁军”38军政委刘西元中将（吉安县桐坪），刘华春（吉安县指阳）、刘绍文（吉州区长塘）、刘世湘（青原区东固）、刘华香（青原区富田）、刘贤权（青原区富田）、刘昂（青原区富田）等6位著名开国少将。自宋代以来，饱濡庐陵正气的吉安县、吉州区与青原区，还因拥有包括刘姓在内的46位开国将军和180多位地师级以上老红军干部，以“红色将军县区”名扬海内外。

1.4.6 庐陵刘姓村族与分派

庐陵郡自秦代得名，至今已历2000多年。隋开皇十年（590）庐陵取代高昌与石阳，始称县名。至民国三年（1914）又以元代的吉安府名改称县名。现分为吉安县、吉州区与青原区。一县二区总面积3457平方千米，人口106万。现有刘姓人口13.5万，据本志所记，分布在34个乡镇（街道）的895座村落中。

谱牒记载，唐代开基而延续至今，在一县二区的庐陵境内，仍有7座建村最早的刘姓村。按立基时间先后依次是：

唐开成庚申（840）基祖刘献由河南熯头迁来建村；以河南老居命名，原属庐陵县行六十三都，现属吉安县桐坪镇下陈家村委熯头村组。

唐咸通间（860—874）因祖辈任西川都督的吉州参军刘暄，由西蜀迁入庐陵县儒行乡四十五都潭源定居，现为吉安县固江镇东风村委东边村。

唐乾符五年（878）刘珍由茶陵州白芒陌头（小白芒）徙贲良石史氏；原属庐陵县延福乡五十三都；今属吉安县油田镇江头前村委良石村组。后梁开平间（907—911）二子刘维、刘雄由良石迁东向槲溪，即今万福镇鹤溪村委岭上。宋建炎间（1127—1130）六世刘处约由槲溪返回原祖居地良石，为一世祖守墓。

唐乾符六年（879）基祖刘醇随父宦庐陵，由府城西门迁入丁陂肇基，原属庐陵县安平乡四十都，现为吉安县湴田镇湴田村委店下村组。

唐大顺二年（891）刘潼任吉州刺史，从湖南邵陵丰陵驿徙吉州，定居庐陵县淳化乡锦溪，今称小江边，建祠亲睦堂。民国三十年《吉安县志》称富田刘家；现属青原区富田镇富田村委。

唐昭宗天复辛酉元年（901）刘璠（859—923）任国子监司成，卸任后由本里同睦观下

迁居下沙田，现属吉安县梅塘镇沙田村委。

唐乾德戊辰（968）建隆二年辛酉（961）进士，拜御史中丞刘汴（936—1000）。由庐陵永新汶水徙入小隰，现属吉安县梅塘镇小灌村委。

此外，唐开元间（713—741）乡饮大宾刘贞孙，由安平东江渡迁入安平乡四十三都，即今吉州区兴桥镇袁塘村委坑头村开基定居。因该村族谱不存，加之代系传衍与纪后迁徙无法确认，是否唐代建村有待考证。

调查显示，一县二区人口最多的刘姓村是吉安县敦厚镇圳头自然村。2013年8月入选第二批“中国传统村落”；2014年6月入选“江西省历史文化名村”，作为刘氏独姓大村，现有4863人居住在吉安县敦厚镇的这一“城中村”。

此外，吉安县万福镇许家村委许家村，又名许溪，2004年以来，作为江西首批新农村示范村，对道路、水电、燃气、卫生实行大规模改造，成为吉安新农村的典范，多次被省、市、县评为“新农村模范村”、“新农村示范区”、“基层优秀社区”、“江西省文明村”等称号。吉安县梅塘镇东界旧居村2014年11月入选第三批“中国传统村落”名录；吉州区兴桥镇丁塘村与上藤桥村、吉安县湴田镇田岸上等三村同时于2016年11月进入第四批中国传统村落名录。吉安县梅塘镇栗塘村继2012年12月获“吉安市文明村”称号、2013年3月获“江西省第四届文明村镇”称号之后，2015年2月获得“全国文明村”称号。

2017年8月8日江西省住建厅公布第一批248个省级传统村落名单，吉州区长塘镇赵塘村委上赵塘村、兴桥镇高坎村委石边村、吉安县登龙乡泗塘村委第泗塘村、梅塘镇小灌村名列其间，传统建筑将安排专项资金实行挂牌保护。

青原区富田镇江背村（又称江陰），同时走出刘华香、刘贤权与刘昂等3名共和国开国少将；原38军政委、共和国开国中将刘西元、正军级长征老干部刘调元均为吉安县桐坪镇新社上刘氏后裔，它们都被人们誉为“开国将军村”。

依照并参考古庐陵刘姓祖源汉刘先祖昭穆，再按由古安成世代裔传，或由历代迁入，以在古庐陵境内开基发派的第一祖源地划分，参照并依循传统称谓，经深度考察并据以厘清吉安县、吉州区、青原区刘氏以汉王与汉侯为大宗的30个主要支派是：小隰派、茨溪派、庐陵河东派、董富派、富田锦溪派、东固殷富派、甘村派、东冈派、水部派、熳头派、东向槩溪派、笕桥派、蜜湖派、夏派、田南石溪派、栗塘派、沙田派、东门派、大陂派、三舍派、沙溪派、城坑派、潭源派、瓜塘塘头派、福田派、客家派、丰山派、前溪派、墨庄派、石桥马多派。

以上各派祖源，均由汉刘脉传，同祖同宗，一脉相承，构成今天吉安县、吉州区、青原区刘氏的主要派系，其源自汉皇室的汉刘王侯分派裔祖，以在吉安县、吉州区、青原区开基所居之地，或落基繁衍，或再次开枝散叶，分村聚族定居，成为庐陵，即吉安县、吉州区、青原区刘氏的主体一直延续到当代。

（刘传贤）

1.5 庐陵刘氏祠堂与堂号

姓氏文化中的堂号，指的是祠堂的名称或称号，是姓氏文化的特有范畴。据统计，本志收有吉安县 151 座、吉州区 43 座、青原区 62 座祠堂的照片。祠堂与堂号始终伴生在一起，各自以物质和精神的力量，在维系同一血脉的村族发展过程中占有重要地位。在中国，每个姓氏都有标示自家姓氏特点的著名堂号，堂号也往往蕴藏着深刻的历史文化内涵，不但能让族人深切缅怀先祖，而且能以独有的感召力，让族众强烈地感受到蕴藏其间的精神寄托与力量。

作为地方大姓，庐陵刘氏和其它郡望与地区的刘氏一样，拥有许多有名或通用的堂号，按其名称象征性所体现的教育内容与意义，归纳起来，大体可分为地名堂号、典故堂号、教化堂号、以基祖命名的堂号这四大类型。

在一县二区的地名堂号中，主要有：彭城堂（庐陵范围内笕桥派后裔居多）、中山堂（多为中山靖王后裔的堂号）、沛丰堂（长沙定王后裔使用者居多）、长沙堂、安成堂、前溪堂、梓溪堂、平原堂、宣城堂、昆山堂、丛桂堂等等。

典故堂号有：御龙堂、汉声堂、五忠堂、墨庄堂（由庐陵所派衍南唐进士刘式后裔）、光黎堂、黎照堂、黎阁堂、校书堂、天禄堂、传经堂、惇典堂、青云堂、郡马堂、儒林堂、明经堂、大经堂、履道堂、存古堂、复古堂、六经堂。

命名最多、最为突出的是教化堂号，常见的有：明德堂、一德堂、尚德堂、厚德堂、崇德堂、承德堂、世德堂、树德堂、俭德堂、馨德堂、恒德堂、德新堂、德声堂、德馨堂、德庆堂、崇庆堂、正伦堂、序伦堂、叙伦堂、敦伦堂、聚伦堂、彝伦堂、清伦堂、义伦堂、五伦堂、义伦堂、尚义堂、集义堂、崇礼堂、崇义堂、崇让堂、崇仁堂、敦序堂、敦本堂、笃本堂、隆本堂、务本堂、报本堂、本源堂、敦睦堂、敦厚堂、敬睦堂、亲亲堂、怡怡堂、中和堂、致和堂、承恩堂、爱敬堂、余庆堂、光裕堂、乐善堂、宝善堂、一本堂、启后堂、追远堂、叙远堂、绪远堂、振远堂、貽穀堂、聚和堂、聚星堂等等。

另外，还有以基祖命名的堂号，譬如，起凤堂、豫吉堂、百岁堂、玉声堂、儒鸿堂、德善堂、文昭堂、浩公堂等等，难以一一历数。

作为古庐陵乡土文化中的礼制性建筑，祠堂的起源可以追溯到上古时代的祖先崇拜，历经周代宗庙、汉代墓祠、唐代家庙、宋代家祠、明清宗祠的发展变化，至今仍然成为庐陵乡村中一道独特的人文景观，它是透露乡风民俗的文化符号，堂号就是这一文化符号所代表的精神力量的抽象。

中华文化是伦理型文化，最重人伦道德，通过文化熏陶，比如借助堂号构成潜移默化的人文传统，对形成中华民族的民族感情、民族性格、民族精神，起到无可替代的作用，它流淌在中国人的血液中，铸成中国心、中华魂。同样，刘氏族人无论走到天涯海角或异国他乡，永远保持同根同源同宗同祖同种同文。祠堂，作为乡村文化的活化石，它的语言表征与传播是堂号。祠堂与堂号，都凝聚着家族和村落的记忆，有记忆，家族、乡村才有生命。根植于乡土的祠堂，在漫长的历史长河中，以“敬宗睦族”为核心，发挥着丰富多样的文化功能。

堂号是祠堂的文化符号，默默守护着它所照护的祠堂，使之成为既是纪念列祖列宗的场所，也是家族的历史博物馆。遵行“崇宗祀祖，敦睦族谊”，堂号与祠堂，体现出以血缘为坐标的宗族关系的强大动能，它们是尊祖敬宗的联结点，是确立宗族源脉、守护子孙的根本，分别以场地聚集族众，以情感与精神感召而团聚宗族。它们的教化意义和族谱一道，用以尊祖敬宗，增强血缘联系，维系并发挥着家族的煌煌声威，生命从此自强不息，生活以此增光添彩。（刘传贤）

第二编



村族志

祖从远方来，落籍即故乡。乡思浓，乡愁郁，乡谊久，乡情深。让我们一道携手，迈入古庐陵乡间，这里就是现今吉安县、吉州区、青原区 895 座刘氏村庄为你敞开的家园。

(一) 吉安县概况

吉安县古称庐陵县，民国三年（1914）改为吉安县，素有“江南望郡、金庐陵、文章节义之邦”的美誉。最早的县治位于今吉州区沿江路西侧县前街。自唐永淳元年（682）以来，即为州、府、道、路驻地。地处江西省中部、吉泰盆地中心、赣江中游，县境西距井冈山113千米。县域面积2117平方千米，辖敦厚、永阳、天河、横江、固江、万福、永和、桐坪、凤凰、油田、敖城、梅塘、湓田等13个镇；北源、大冲、登龙、安塘、官田、指阳等6个乡；306个村委会、刘氏村553座；22个社区居委会，县城敦厚镇城区人口12万，总人口50万。

吉安县属江西境内历史上首批设置的九江郡18个古县之一；又析出吉州区与青原区。1949年7月16日吉安县城解放；7月28日，奉令析吉安县城廓乡的县城石阳镇置县级吉安市，并与县同属吉安分区。1949年9月，吉安分区改为吉安专区。1958年11月，吉安县并入吉安市，次年6月，县、市仍分治。1968年，吉安专区改名井冈山地区，吉安县属井冈山地区。1979年改井冈山地区为吉安地区，吉安县仍属吉安地区，同年11月，县治从吉安市五岳观迁至新县城敦厚镇。1987年将吉安县兴桥乡、长塘乡、樟山乡划归县级吉安市；2000年5月改为吉州区。与此同时撤地设市，吉安地区改为吉安市，吉安县值夏镇、东固镇、新圩镇、富田乡、文陂乡、云楼乡，吉水县天玉镇、富滩镇均划归吉安市青原区，吉安县的曲濂乡划归吉安市吉州区。1914年始称吉安县的庐陵县由此成为现今吉安市行政区域内的一县二区。现代吉安县以五大特征著称：

其一，深厚的人文底蕴。秦始皇二十六年（前221）置庐陵县。民国三年（1914年）改庐陵县为吉安县，自古人文荟萃、人才辈出，由唐至清“进士六百，一对榜眼，两名探花，六位状元，宰辅有七，鼎甲一方”，涌现了民族英雄文天祥、三朝重臣周必大、著名诗人刘辰翁等一大批彪炳史册的仁人志士。

其二，光荣的革命历史。在近代史上的革命战争年代，吉安县是井冈山革命根据地的重要组成部分、赣西南革命斗争的中心，被誉为“赣水那边红一角”。这里出现过“十万工农下吉安”的洪流，走出了余秋里、肖望东、刘西元等46位共和国的开国将军和曾山等180多位地师级以上老红军，有名有姓的烈士就有10049人，为中国革命作出了巨大牺牲，是全国著名的革命老区和将军县。

其三，宜居的生态环境。县境内“红、绿、古”旅游资源交相辉映，奇丽秀美的自然风光和源远流长的人文景观融为一体。空气质量保持国家二级以上标准，境内主要河流水质保持国家Ⅱ类标准。县城建有6座公园，1000米以内有一个公园、500米以内有一个休闲园林；全县森林覆盖率达到63.2%。

其四，良好的区位条件。吉安县城处于吉泰走廊中心，是大吉安“一城三片、两江三岸”的重要组成部分，毗邻县城的吉安高新区成功升级为国家级高新技术产业开发区，基本形成了以“一个机场（井冈山机场距县城20千米）、一条水道（赣江航道）、两条铁路（京九、吉衡）、四条高速（大广、武吉、泰井、吉莲）”为构架的辐射珠三角、长三角、海峡西岸经济区的6—8小时经济圈。

其五，蓬勃的发展态势。作为全国商品粮基地县，吉安县按照“经济发展领头羊、社会建设排头兵、科学发展示范县”的总体要求，牢固树立“全市领先、全省争先、全面创先”的奋斗目标，全力推进经济社会持续发展。先后获得全国文明县城、全国园林县城、国家卫生县城、全国绿化模范县、全国社会治安综合治理先进县、全国粮食生产先进县、全国扶贫工作先进集体等荣誉。

“风景这边独好”，吉安县的美好明天，正可期待。

吉安县地图

吉安县

【地理位置】吉安市辖县，位于省境中南部，赣江中游西岸。
 【人口面积】人口49万，面积2117平方千米。
 【地形】地势由东南、西南和北部丘陵向中部吉安盆地倾斜。境内主要河流有赣江及支流永水、庐水等。
 【交通】京九干线铁路、吉井支线铁路，大广高速和319、105国道公路过境，东南边有赣江内河航道。
 【资源经济】地下蕴藏大量的煤、优质高岭土及铯、钨、铁等矿藏。本县是全国商品粮基地县，盛产优质大米、甘蔗、黄红麻、大豆、花生、黄牛、瘦肉型猪。工业已形成以卷烟、啤酒、制糖等食品、粮油饲料加工、建材、林产化工为主的县乡镇工业体系。
 【风景名胜】游览点有吉州古桥址、文天祥纪念馆等。
 【地方特产】吉国子、车厘子、红瓜子为名特产。

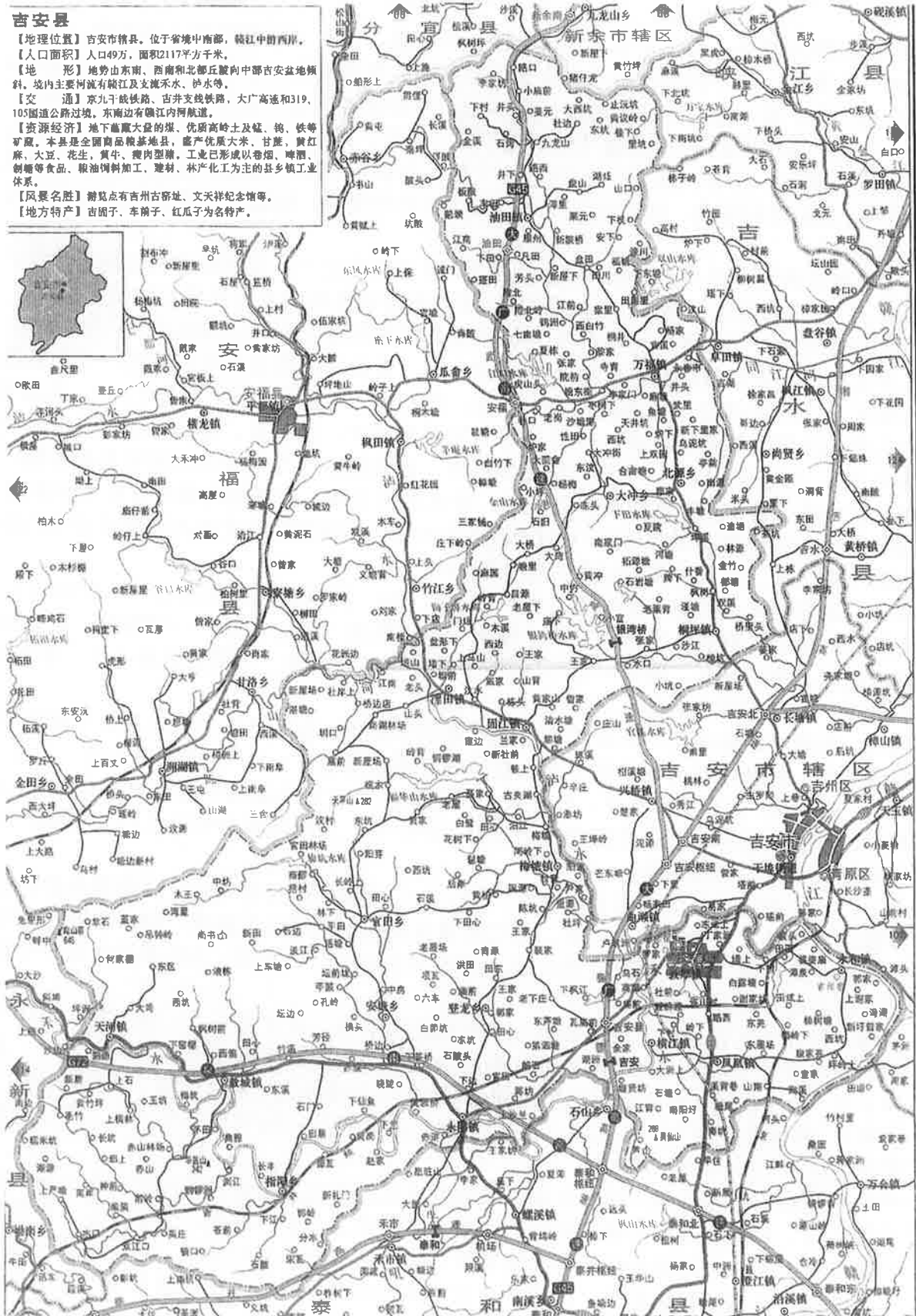

资料来源：《中国分省系列地图册·江西》中国地图出版社（2016）

2.1.1 敦厚镇概况

【辖地概貌】敦厚镇（建制镇）位于禾水下游南岸，是吉安县的城关镇。东界永和乡，南接横江镇，西邻梅塘镇，西北跨4座禾水新大桥，与吉州区的曲濞乡和吉安市庐陵新区接壤。始建于20世纪70年代初，1979年10月吉安县人民政府及县直单位由吉安市吉州区五岳观迁入。现辖房山、文山、金家、泉塘、高塘、梨山、荆岭等7个居委会；敦厚、禾埠、瑶池、瑶前、罗家、厚丰、马甫、埭上、竹山、金家、对门、乌石、南街、廖家、连山、店下、社前、苍田、梨塘、下岭等20个村委会；127个自然村；总面积89平方千米。拥有耕地24862亩，林地30600亩，山地33667亩，常住人口8万。辖区设有吉安市国家级的井冈山经济技术开发区和吉安县工业园区。105国道纵贯南北，吉井公路横穿东西，大广高速公路在境内设有出入口，县城距吉安市中心城区10千米，距吉安火车站12千米，距井冈山机场30千米，吉衡铁路穿境而过，全镇村级水泥路达63千米，交通十分便利。电力通讯、有线电视覆盖全镇。有君山、仓田等水库6座。全镇城乡有2100户建有沼气池，城区已是吉安县的政治、经济、文化中心。

【区划沿革】明清现辖区内原高塘乡村族归属永福乡（16、18、20都）；民国时期属永福乡（16、18、20都）。明清在现辖区内的原敦厚乡村族归属儒林乡（6、7、8都）与永福乡（16、17、18都）；民国属儒林乡（16、17、18都）。1949年改属敦厚乡。1958年置建敦厚公社。1968年属横江公社。1973年属高塘公社。1979年10月，析高塘公社东部置敦厚镇。2001年12月高塘乡并入敦厚镇。

【优势物产】盛产葡萄、花生，本地黄牛品种远近有名。湿地松遍布，松脂是重要的增值附加林产品。

【乡梓人物】红军老干部，原国务院副总理余秋里为敦厚镇禾埠村委坪里人。

【村族概况】在全镇7个居委会、20个村委会的行政村级建制中，刘氏繁衍生息在其中的敦厚与厚丰村委圳头；瑶前村委渡头、瑶前、蒋家村、冻弦上、上冻、车头；瑶池村委中洲上村、古泽洲、塘弦上；禾埠村委刘家；马甫村委周家、木里冈、田心、浪上；罗家村委沙溪；连山村委甫家山；梨塘村委黄檀树下、夏园（下园）、横坛；竹山村委旧屋下、车溪、麦溪；店下村委苑洲；社前村委长生塘下、洪家巷；埭上村委高土上、岭上；南街村委刘家；仓田村委阳冈赵家；下岭村委东芦塘；以上共16个村委会31个自然村。刘氏独姓村有20个，其他11个是多姓村。南宋绍兴二十八年（1158）永新中村基祖刘祥24世刘亨琳迁来中洲上村版塘开基，建村时间最早。后两年，南宋绍兴三十年（1160）东冈景公13世刘寿钦由吉州城西五里膏泽乡瓦子坪迁居竹山村委旧屋下村。圳头一村分两个村委会，全自然村居住1032户共4863人，在全镇，乃至全县，在吉州区与青原区，都是刘氏人口最多的村族。经历“文革”50年后，全镇刘氏村族仍然保留了多部（套）谱牒，并据世代口耳相传与草谱记载，敦厚镇刘氏系大汉炎刘后裔，其8大支派有：楚元王交公裔衍刘英伯传东溪派（2村）；长沙定王次子安成侯苍公裔衍刘德音水部益彰支派、洋口派（6村）；长沙定王次子安成侯刘苍裔衍东冈景公派（4村）；长沙定王次子安成侯刘苍裔衍白石固冈派（1村）；庐陵甘村派（1村）；蜜湖派（2村）；中山靖王刘胜裔衍于都派（1村）；笪桥派（3村）；长沙定王位下裔衍庐陵榭溪再分南岭支派（8村）。有3村族源待考。

2.1.3 敦厚镇分村实录

【圳头】

【开基记录】一世祖刘徵，字文献，湖北荆州江陵县二十一都黄潭里人氏，南宋宝祐乙卯年（1255）乡举任吉州通判（赐进士），卸任后定居于州城南益彰里，谱称“南城”。生于洪武戊午年（1378）的七世、皇恩圣旨敕旌庐陵义士刘友信，明正统二年（1437）徙居今地。因村前有小溪，初叫“圳溪”，到清朝康熙年间人丁兴旺，生活范围已扩大至该水圳的源头处，村庄故名为“圳头”。



【位置描述】圳头自然村现有敦厚、厚丰两个村委会。古村已成“城中村”，位于敦厚镇的中南部，南距吉安县广场东北角约300米，依城傍溪，长1.8千米，宽1.3千米，占地面积2.3平方千米。东有稻田2000多亩，南接庐陵大道，西与吉安县人民武装部毗邻，村庄北沿是二七路。

【归属变迁】明清属庐陵县永福乡十七都，现属吉安县敦厚镇敦厚与厚丰村委。

【现有人口】1032户，共4863人，其中男2710人，女2153人；分属八大房，已繁衍至第29代。总人口逾9000人，分布于国内的四川、重庆、湖南、湖北、云南、贵州、广东、新疆、香港、台湾等地；国外有赴美国、加拿大定居者。

【族谱实录】(1)祠名：五伦堂（总祠·见图）。(2)一世祖刘徵。基祖七世刘友信。

(3)字辈派文：建邦赐爵启陶唐，汉风丕振传荆襄，翰苑声闻吉州地，钟灵毓秀聚益彰。(4)谱牒存录：初修于明永乐十九年（1421年）；今存七修民国十三年（1924年）旧谱。《圳头永和南城刘氏族谱》全套18册八修于2000年。(5)同修村族：渡头、瑶前、马甫周家、中洲、永和镇彭家塘村、里塘山等村；还有泰和县、四川省的同派村。

【族源派系】长沙定王次子安成侯刘苍位下裔衍水部派分益彰支派。

【村族人物】刘友信，明正统二年（1437）出粟一千二百硕赈边，敕封义士。刘素望，名琬，明成化八年（1472）进士。刘赉（1515—1574）原名长照，字子诏，号月溪，恩贡士，授麻城县令。刘唐馨（1783—1835），字德臣，号峻轩，诰封朝议大夫，孝行载《内江县志》。刘陶钊，字光远，诰授中宪大夫，钦命云南分巡（四品）。刘振俊（1917—1952）革命烈士。1948年参加人民解放军；1950年随二野进军西藏，次年在剿匪中牺牲。刘准甫，1939年生，重庆步兵学校毕业，任营教导员；转业后任江西乌石山铁矿武装部长。刘清甫，1943年生，曾任吉安县纪检副书记。博士刘诚刚，2013年历时102天完成“蛟龙号”首个试验性应用航次任务、刷新世界深潜纪录，作为科学家团队当中的生物学家、海洋生态专家与个人代表，当年5月17日在北京受到习近平总书记的亲切接见。

村内部分人物见下表：

姓名	生年	任职与记事	姓名	生年	任职与记事
刘传鑫	1923	国军军校教官	刘丕材	1925	正县南下离休干部
刘振严	1928	丰城煤矿副矿长	刘传楠	1929	贵州某部正团干部
刘大义	1930	吉安市劳动局局长	刘传烈	1931	解放军第一政治大学教授
刘继先	1933	新疆军区某军副军长	刘襄正	1933	江西文化用品公司副经理
刘传春	1935	高级工程师	刘襄猷	1935	江西省经委办公室主任

刘传钟	1936	吉安县水利局高工	刘荆立	1936	吉安市人大副主任
刘荆瑞	1938	中南工业学院教授	刘襄尧	1937	正县级离休干部
刘襄球	1941	国防科大硕导	刘传兰	1942	江西广播电视大学副教授
刘振茂	1942	井冈山大学副教授	刘传后	1943	江西 95 队党委副书记
刘传惠	1952	新干公安局长; 吉安市公安局 党委委员	刘荆鹰	1959	长沙医科大学博士
刘小龙	1959	江西省公安厅治安总队政委	刘荆意	1963	江西省中医院书记
刘军芳	1964	万安县长	刘学军	1964	江西省军区少校
刘传江	1964	硕士高级工程师	刘荆龙	1967	九江石化副县级干部
刘翰华	1968	解放军总装部大校	妻郑氏	1968	解放军总装部大校
刘翰阳	1969	美 IBM 公司软件部 中国区总监高工	妻李氏	1971	美杜克大学博士; 复旦大学博士后
刘传湖	1971	硕士江西省林业厅主任	刘翰光	1972	湖南环保厅环监工会主席
刘全中	1974	吉安市公安局刑警支队	刘诚刚	1977	国家海洋局第二研究所研究 员
刘荆春	1985	华南师范大学硕士	—	—	—
刘建江	1989	武汉大学博士	妻王氏	—	武汉大学博士
刘旒霞	1994	意大利米兰国立美院女硕士	刘旒凡	1996	美国普渡大学留学生

【大村窥胜】吉安县刘氏在一个自然村中人口最多的圳头，为缅怀汉高祖刘邦“斩蛇起义，亡秦兴汉，一统天下”的历史丰功，每年迎来融拜神、祭祖、舞龙等民俗活动于一体的农历正月十五“舞龙会”，声势浩大。全村近 5000 人倾家而出，参与助兴，偕同舞龙队的 4 条巨龙游村狂欢，具有鲜明的地方特色。2012 年 6 月，吉安县圳头元宵龙灯入选第三批省级非物质文化遗产名录。圳头村并于 2014 年入选第三批国家传统村落名录。

联系人：刘伏苟 15949626633；刘翰武 13707068640；族长刘风润（存谱）

【祖源图照录】（据 1924 年民国七修族谱）

刘德言，字韶闻，水部刘氏祖→刘程→刘孟→刘继祖→刘仕朝→刘知明→刘得己→刘廷臣→刘克政（进士荆州知府）→刘茂三→刘明宗→刘德治→刘徵，圳头一世祖，进士、吉州通判→刘十一郎→刘四八居士→刘寿可→刘雲瑞→刘惟永→刘友信，开基圳溪，今称圳头。

【渡头】

【迁徙记录】一世祖刘徵，字文献，湖北荆州江陵县二十一都黄潭里人氏，南宋宝祐乙卯年（1255）乡举任吉州通判（赐进士），卸任后定居于南城，传至七世刘友誌立基十七都渡头村。

【位置描述】地处镇内北向原吉安县轧花厂旁，村邻禾水的渡口，故名。

【归属变迁】原属庐陵县永福乡十七都，现属吉安县敦厚镇瑶前村委渡头村。

【现住人口】122 户，共 465 人，其中男 242 人，女 223 人。迁入已繁衍 28 代。

【祠谱概记】：(1)祠名：忠信堂（见图）。(2)基祖：一世祖刘徵第七世刘友誌。(3)字辈：建邦赐爵启陶唐，汉风丕振传荆襄。翰苑声闻吉州地，钟灵毓秀聚益彰。(4)谱牒初修于明永乐十九年（1421 年）：《圳头永和南城刘氏族谱》全套



18册，八修于2000年。今存七修民国13年（1924年）旧谱。(5)同修村族：圳头、彭家塘、里塘山、瑶前、马甫周家、中洲、永和镇彭家塘村、里塘山等村；还有泰和县、四川省的同派村。族源系长沙定王次子安成侯刘苍裔衍水部圳头支派。

联系人：刘兆升 刘秋根 13807964109

【祖源图照录】（据民国七修族谱）

刘德言（字韶闻，水部刘氏祖）→刘程→刘孟→刘继祖
→刘仕朝→刘知明→刘得己→刘廷臣→刘克政（进士、荆州知府）→刘茂三→刘明宗
→刘德治→刘徵（一世祖，进士、吉州判）→十一郎→四八居士→刘寿可→刘雲瑞→刘惟永→刘友誌，开基渡头。

【瑶前】

【开基记录】清康熙年间（1662—1722）刘啟仕由圳头迁入开基。

【位置描述】瑶前村委会驻地。位于敦厚镇北1千米。

【归属变迁】原属庐陵县永福乡十七都，现属吉安县敦厚镇瑶前村委瑶前村。

【现住人口】现有刘、肖两姓。其中刘姓40户，共220人，男118人，女102人。现已繁衍11代。

【祠谱概记】(1)祠名：裕谷堂（见图）。(2)基祖：刘啟仕。(3)字辈：建邦赐爵启陶唐，汉风丕振传荆襄，翰苑声闻吉州地，钟灵毓秀聚益彰。(4)谱牒初修于明永乐十九年（1421年）；《圳头永和南城刘氏族谱》全套18册八修于2000年。今存七修民国13年（1924年）旧谱。(5)同修村族：圳头、渡头、彭家塘、里塘山、马甫周家、中洲、永和镇彭家塘村、里塘山等村；还有泰和县、四川省的同派村。



【族源派系】长沙定王次子安成侯刘苍裔衍水部分圳头支派。

联系人：刘传召 刘相民

【祖源图照录】（据民国七修族谱）

刘德言（字韶闻，水部刘氏祖）→刘程→刘孟→刘继祖→刘仕朝→刘知明→刘得己→刘廷臣→刘克政（进士、荆州知府）→刘茂三→刘明宗→刘德治→刘徵（字文献，圳头一世祖，吉州判）→刘十一郎→刘四八居士→刘寿可→刘雲瑞→刘惟永→刘友信→刘希淳→刘素定→刘端→刘子修→刘桎→刘学达→刘邦龙→刘赐琰→刘爵祐（字燕若）→刘啟仕，字志义，基祖。

【蒋家村】

【迁徙开基】长沙定王裔安成侯苍公位下唐末刘欣（一世祖）徙安城白石固岡。三世刘纪再徙泰和信实乡太平洲（马家洲）陇弦上立基。19世刘胜文又徙吉安府城水沟前。明成化间（1465—1487），21世刘選由水沟前迁入，为基祖。立基之前，因有蒋氏建村，其地得名蒋家。

【位置描述】在敦厚镇北1千米处。

【归属变迁】原属庐陵县永福乡十七都，现属吉安县敦厚镇瑶前村委蒋家村。

【现住人口】23户，共88人，其中男51人，女

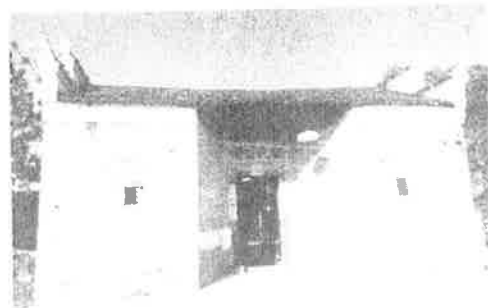

37人。

【祠谱概记】(1)祠名：胎庆堂（见图）。(2)基祖：21世刘選，(3)字辈：忠厚诒谋永富贵，吉祥燕翼长字行。(4)谱牒续修：今存清嘉庆十三年（1808）旧谱。

【族源派系】长沙定王次子安成侯刘苍裔衍安成白石固岡派即庐陵夏派。

联系人：刘传荣（存谱） 13319334560

【祖源图照录】（据1808年旧谱）

刘欣（唐末安成白石固岡一世祖）→刘天衢→刘纪（泰和信實乡太平洲/马家洲陇弦上基祖）→刘储英→刘致→刘世美→刘源→刘亢作→刘彦士→刘汝賢→刘千俊→刘应谦→刘逢科→刘克振→刘元楷→刘承绪→刘獻珍→刘作德→刘勝文（明成化（1465—1487）由泰和太平洲陇弦上徙居吉安府城水沟前）→刘浩→刘選（由水沟前徙居南溪蒋家开基）。

【冻弦上】

【迁徙开基】宋咸淳间（1265—1274）刘侯6世孙刘蘭翁由南岭北坑始迁冻溪，即今冻弦上。15世刘方俨（1550—1624）为冻溪长房祖。

【位置描述】在敦厚镇北偏东2千米。别名冻溪，以村位于大水塘（俗称冻塘）旁而得名。

【归属变迁】原属永福乡十七都，现属吉安县敦厚镇瑶前村委冻弦上村。

【现住人口】47户，205人，其中男107人，女98人。

【祠谱概记】(1)祠名：惇復堂（总祠）；世德堂（房祠·见图）。(2)基祖：刘方俨(3)字辈：成月方可奇，倚美從先遵，仁义礼智信，良善达伦常。承家德秉训，经国大憲章，世泽传源裕，敬绍永宗芳。(4)《吉水粉溪刘氏族谱》初修于乾隆三十六年（1698）。重修于道光壬寅年（1842）。四修于民国二十五年（1936）。五修于1996年。(5)同修：敦厚镇上冻、刘家、木里岡、田心。

【族源派系】长沙定王位下裔衍庐陵东向櫛溪再分吉水南岭支派。

联系人电话：刘玉生 刘元生 刘丕生（存谱） 刘善明 8442944

【祖源图照录】（据民国二十五年《粉溪刘氏重修族谱》）

刘珍（字待聘，号玉堂。庐陵东向櫛溪派一世祖）→刘维（翰林学士，迁新淦下社坑）→刘滔（迁吉水金家园，北坑始祖）→刘诚→刘序→刘隆→刘鹏举（宣尉）→1刘侯，字德臣，由金家园迁吉水南岭粉溪，为开基祖。三子：少宾、少洪、少章→2刘少宾，生克绍、克己→3刘克己，子四：元隆、温父、通父、梦应→4刘元隆，子三：次治、仕明、仕器→5刘次治，端平甲午（1234）乡举；生文翁、蘭翁→6刘蘭翁，字楚蘭。迁徙庐陵十七都冻溪，即今冻弦上。因族谱毁于水患，四代名讳佚考。后世族谱依据祖居分派南洲族谱续补→7□→8□→9□→10□→11刘永裕→12刘鎬→13刘成玉→14刘月潭→15刘方俨（冻弦上长房祖）。

【上冻】

【开基记录】明隆庆间（1567—1572），二房祖刘方侃由冻弦上迁入。

【位置描述】在敦厚镇北1千米。坐落于冻弦上村之上方，故名。

【归属变迁】原属永福乡十七都，现属吉安县敦厚镇瑶前村委上冻村。

【现住人口】31户92人，其中男50人，女42人。





【祠谱概记】(1)祠名：惇復堂（总祠·见图）。(2)基祖：刘方侃。(3)字辈：成月方可奇，倚美從先遵，仁义礼智信，良善达伦常。承家德秉训，经国大憲章，世泽传源裕，敬绍永宗芳。(4)谱牒初修于乾隆三十六年（1698）；重修于道光壬寅年（1842）；四修于民国二十五年（1936）；五修于1996年。(5)与敦厚冻弦上、刘家、木里冈、田心同修。族源系长沙定王发公位下裔衍刘珍庐陵东向櫛溪再分南岭支派。

【祖源图照录】（据民国二十五年《粉溪刘氏重修族谱》）

刘珍（字待聘，号玉堂。庐陵东向櫛溪派一世祖）→刘维（翰林学士，迁新淦下社坑）→刘滔（迁吉水金家园，北坑始祖）→刘诚→刘序→刘隆→刘鹏举（宣尉）→1 刘侯，字德臣，由金家园迁吉水南岭粉溪，为开基祖。三子：少宾、少洪、少章→2 刘少宾，生克绍、克己→3 刘克己，子四：元隆、温父、通父、梦应→4 刘元隆，子三：次治、仕明、仕器→5 刘次治，端平甲午（1234）乡举；生文翁、蘭翁→6 刘蘭翁，字楚蘭。迁徙庐陵十七都冻溪，即今冻弦上。因族谱毁于水患，四代名讳佚考。后世谱牒依据祖居分派南洲族谱续补→7□→8□→9□→10□→11 刘永裕→12 刘鎬→13 刘成玉→14 刘月潭→15 刘方侃，二房祖，开基上冻。

【车头】

位于敦厚镇北 2 千米处。原属永福乡十七都，现属吉安县敦厚镇瑶前村委车头村。民国三十二年（1943）刘三玉由永新县向新乡石马塘村迁入。刘姓与毛金肖等姓同村，全村 36 户 235 人。刘姓现有 2 户 10 人；其中男 6 女 4。现已繁衍至第 4 代。同修村族：永新县石马塘村。祖源待考。

联系人：刘长发；刘海平 13879681025。

【中洲上村】

位于敦厚镇东北 3 千米的禾水南岸沙洲地中部。原属庐陵县永福乡十七都，现属吉安县敦厚镇瑶池村委中洲村。本村有两支刘姓共同居住。

圳头支派德安堂：1941 年圳头一世祖刘徵 22 世刘丕珍迁来开基。村祠德安堂（见图）。现有 2 户 11 人，其中男 6 人，女 5 人。现已繁衍 3 代。字辈：建邦賜爵啟陶唐，漢風丕振傳荆襄，翰苑聲聞吉州地，鍾靈毓秀聚益彰。族谱初修于明永乐十九年（1421）；重修于明正德十年（1516）；三修于明万历七年（1580）；四修于清嘉庆七年（1802）；五修于清咸丰八年（1859）；六修于清光绪十四年（1889）；七修于民国十三年（1924）；八修于 2000 年。同修村族：敦厚圳头、渡头、瑶前、马甫、永和镇彭家塘、里塘山。族源属长沙定王发公裔安成侯苍公位下水部分圳头支派。联系人电话：刘飞勇 13317968259



【祖源图照录】（据 2000 年八修族谱）

刘徵（字文献，进士、吉州判）→刘十一郎→刘四八居士→刘寿可→刘雲瑞→刘惟永→刘友信→刘希淳→刘素器→刘敬→刘賚→刘铭→刘仕暘→刘邦從→刘賜祿→刘爵琰→刘啟汲→刘陶懋→刘唐俞→刘美汉→刘风盛→刘丕珍（开基）

版塘支派餘庆堂：宋绍兴二十八年（1158）永新中村基祖刘祥 24 世刘亨琳迁来中洲开基。村祠餘庆堂。字辈：乾尚元亨利贞，仁义礼智及信。博厚高明悠久，宽裕温柔发强。刚毅斋莊中正文理密察。谱牒八修于 2007 年。同修村族：敦厚镇中洲、敖城镇版塘、安塘潼川、永新席陂、泰和老君村。现有 6 户 31 人，其中男 16 人，女 15 人。现最高辈份为 33 世厚字辈。已繁衍 35 代。族源系安成太守刘遐位下笪桥派裔衍永新中村支派。联系人电话：刘金根 18879692889。

【祖源图照录】（据 2007 年八修族谱）

1 世刘祥，安成下村迁永新版塘中村→2 世刘承贵→3 世刘誌→4 世刘景洪→5 世刘煦→6 世刘素→7 世刘注→8 世刘瑜→9 世刘作，宣州太守，敖城版塘始祖→10 世刘仕和→11 世刘延广→12 世刘汝昌→13 世刘克立→14 世刘朝宗→15 世刘震亨→16 世刘晟→17 世刘恒→18 世刘仲英→19 世刘庭学→20 世刘敞→21 世刘臧→22 世刘裴→23 世刘元明→24 世刘亨琳，中洲上村开基祖。

【古泽洲】

坐落在敦厚镇文天祥纪念馆山脚下，东有 105 国道，南有文天祥纪念馆，北连二七路，属城中村。原为禾水故道，属古河谷沼泽地，故名。原属庐陵县永福乡十七都，现属吉安县敦厚镇瑶池村委古泽洲村。明朝末年，基祖刘凤一由永新白水迁入。村祠衍庆堂（见图）。肇基 300 多年来，分为 3 房。现有 76 户 324 人，其中男 149 人，女 175 人。已繁衍 17 代。族长现为 13 世刘行湘。字辈：来凤普纪仁，尊贤为大经，忠信行笃进，节操品端志，敬达乃高尚，和谐泽传兴。谱牒重修于 2011 年。联系人电话：刘行湘 13086164626。



【塘弦上】

坐落在敦厚镇东 2 千米处，村屋位于水塘旁。原属庐陵县永福乡十七都，现属吉安县敦厚镇瑶池村委塘弦上村。先辈由湖南衡阳徙瑶前。乾隆五十六年辛亥（1791）桂月，基祖刘忠山再由瑶溪迁入塘弦上。祠名：余庆堂（见图）。现有 28 户 130 人，其中男 70 人，女 60 人。迁入已繁衍 42 代。字辈：忠义庆泽永，芳声世运传。同修村族：瑶前、禾埠乡江溪、泰和刘家塘、永和瑶溪、铁溪、江溪、塘溪。族源待考。联系人电话：刘泽标 15727604013。

【禾埠刘家】

在敦厚镇东北 4 公里禾水弯曲处。原属永福乡十七都，现属吉安县敦厚镇禾埠村委刘家村。1962 年 23 世刘仁裕由冻弦上迁此。祠名：惇復堂（总祠）。

现有 11 户 36 人，其中男 19 人，女 17 人。迁入后现已繁衍 3 代。

字辈：成月方可奇，倚美從先遵，仁义礼智信，良善达伦常，承家德秉训，经国大宪章，世泽传源裕，敬绍永宗芳。乾隆三十六年（1698 年）谱牒初修；重修于道光壬寅年（1842 年）；民国二十五年（1936 年）四修；1996 年五修。同修村族：敦厚镇上冻、冻弦上、刘家、木里冈、田心。族源系长沙定王位下裔衍庐陵东向槲溪再分南岭支派。联系人：刘良骥 18279817208；刘良骥 13479073139

【祖源图补录】（据民国二十五年《粉溪刘氏重修族谱》）

刘珍（字待聘，号玉堂。庐陵东向槲溪派一世祖）→刘维（翰林学士，迁新淦下社坑）

→刘滔(迁吉水金家园,北坑始祖)→刘诚→刘序→刘隆→刘鹏举(宣尉)→1刘侯,字德臣,由金家园迁吉水南岭粉溪,为开基祖。三子:少宾、少洪、少章→2刘少宾,生克绍、克己→3刘克己,子四:元隆、温父、通父、梦应→4刘元隆,子三:次治、仕明、仕器→5刘次治,端平甲午(1234)乡举;生文翁、蘭翁→6刘蘭翁,字楚蘭。迁徙庐陵十七都冻溪,即今冻弦上。因族谱毁于水患,四代名讳佚考。后世叙谱依据祖居分派南洲族谱补→7□→8□→9□→10□→11刘永裕→12刘镐→13刘成玉→14刘月潭→15刘方庆(六房祖)→16刘可进→17刘可彬→18刘倚炷→19刘美墀→20刘爱徒→21刘选建→22刘遵益→23刘仁裕(刘方庆传裔),刘家村基祖。

【马甫周家】

【开基记录】明崇祯间(1628—1644)基祖刘丕纯由圳头迁来开基。

【位置描述】在敦厚镇东南3千米处。

【归属变迁】原属庐陵县永福乡十七都,现属吉安县敦厚镇马甫周家村。

【现住人口】10户40人,其中男17人,女23人。现已繁衍4代。

【祠谱概记】(1)祠堂未建。(2)基祖:刘丕纯。(3)字辈:建邦赐爵启陶唐,汉风丕振传荆襄,翰苑声闻吉州地,钟灵毓秀聚益彰。(4)谱牒续修:初修于明永乐十九年(1421)。重修于明正德十年(1515);三修明万历七年(1579);四修清嘉庆七年(1802);五修清咸丰八年(1858);六修清光绪十四年(1888);七修民国十三年(1924);八修2000年(今存)。(5)同修村族:敦厚镇圳头、渡头、瑶前、马甫、中洲;永和镇彭家塘、里塘山等村。

【族源派系】长沙定王次子安成侯苍公位下裔衍水部圳头支派。

联系人:刘春发 15679694342

【祖源图照录】(据2000年八修族谱)

1刘德言(字韶闻,水部刘氏祖)→2刘程→3刘孟→4刘继祖→5刘仕朝→6刘知明→7刘得己→8刘廷臣→9刘克政(进士、荆州知府)→10刘茂三→11刘明宗→12刘德治→13刘徵(字文献;圳头1世祖,进士、吉州判)→14刘十一郎→15刘四八居士→16刘寿可→17刘雲瑞→18刘惟永→19刘友信→20刘希淳→21刘素器→22刘敬→23刘賚→24刘铭→25刘仕暘→26刘邦從→27刘赐禄→28刘爵琰→29刘啟汲→30刘陶懋→31刘唐俞→32刘洙汉→33刘风浪→34刘丕纯,开基马甫周家,为基祖。

【木里冈】

【开基记录】1961年刘良骥之父刘信堃由吉塘桥刘家村迁入。

【位置描述】在敦厚镇东南4千米山冈上。以村居山冈树木葱茏而得名。

【归属变迁】原属庐陵县永福乡十七都,现属吉安县敦厚镇马甫村委。

【现住人口】刘、王、吴三姓同村。现有刘姓7户34人,其中男15人,女19人。现已繁衍3代。

【祠谱概记】(1)祠名:惇復堂(总祠)(2)基祖:刘信堃之父刘智动。(3)字辈:成月方可奇,倚美從先遵,仁义礼智信,良善达伦常,承家德秉训,经国大憲章,世泽传源裕,敬绍永宗芳。(4)谱牒续修:初修于乾隆三十六年(1697);道光壬寅年(1842)重修;三修年代待考。民国二十五年(1936)四修;1996年五修。

【族源派系】长沙定王位下裔衍庐陵东向槲溪再分吉水南岭支派。

联系人电话:刘良骥 18279817208;刘良骥 13479073139。

【祖源图照录】(据民国二十五年《粉溪刘氏重修族谱》)

刘珍(字待聘,号玉堂。庐陵东向槲溪派一世祖)→刘维(翰林学士,迁新淦下社坑)

→刘滔(迁吉水金家园,北坑始祖)→刘诚→刘序→刘隆→刘鹏举(宣尉)→1刘侯,字德臣,由金家园迁吉水南岭粉溪,为开基祖。三子:少宾、少洪、少章→2刘少宾,生克绍、克己→3刘克己,子四:元隆、温父、通父、梦应→4刘元隆,子三:次治、仕明、仕器→5刘次治,端平甲午(1234)乡举;生文翁、蘭翁→6刘蘭翁,字楚蘭。迁徙庐陵十七都冻溪,即今冻弦上。因族谱毁于水患,四代名讳佚考。后世叙谱依据祖居分派南洲族谱补→7□→8□→9□→10□→11刘永裕→12刘镐→13刘成玉→14刘月潭→15刘方庆(六房祖)→16刘可进→17刘可彬→18刘倚炷→19刘美墀→20刘爱徒→21刘选建→22刘遵益→23刘仁裕,刘家村基祖。……→刘智动→刘信堃迁入开基木里冈。

【田心】

位于敦厚镇东 3 千米田垄中,近邻昌赣公路。原属庐陵县永福乡十七都,现属吉安县敦厚镇马甫村委。明代,15 世刘方偕由本地冻弦上迁入。祠名:惇復堂(总祠);叙伦堂(房祠·见图)。现有 38 户 162 人,其中男 85 人,女 77 人。现衍 16 代。字辈:成月方可奇,倚美從先遵。仁义礼智信,良善达伦常。承家德秉训,经国大宪章。世泽传源裕,敬绍永宗芳。乾隆三十六年(1697)谱牒初修;道光壬寅年(1842)重修;四修民国二十五年(1936);五修 1996 年。同修村族:敦厚镇上冻村、冻弦村、刘家村、木里冈村。族源系长沙定王次子安成侯刘苍位下庐陵东向櫛溪分南岭支派。联系人电话:刘智运 13879696739;刘樟根 13970656256;刘良德 13576620407。



【祖源图照录】(据民国二十五年《粉溪刘氏重修族谱》)刘珍(字待聘,号玉堂。庐陵东向櫛溪派一世祖)→刘维(翰林学士,迁新淦下社坑)→刘滔(迁吉水金家园,北坑始祖)→刘诚→刘序→刘隆→刘鹏举(宣尉)→1刘侯,字德臣,由金家园迁吉水南岭粉溪,为开基祖。三子:少宾、少洪、少章→2刘少宾,生克绍、克己→3刘克己,子四:元隆、温父、通父、梦应→4刘元隆,子三:次治、仕明、仕器→5刘次治,端平甲午(1234)乡举;生文翁、蘭翁→6刘蘭翁,字楚蘭。迁徙庐陵十七都冻溪,即今冻弦上。因族谱毁于水患,四代名讳佚考。后世叙谱依据祖居分派南洲族谱补→7□→8□→9□→10□→11刘永裕→12刘镐→13刘成玉→14刘月潭→15刘方偕,开基田心三房祖。

【浪上】

位于敦厚镇东 3.5 千米处。村庄地势低下,四围多水面,远望如居水浪之上,故名。原属庐陵县永福乡十七都,现属吉安县敦厚镇马甫村委。清初(约 1644 年前后)基祖刘善琪迁来建村。祠名:爱敬堂。现有 11 户 30 人,其中男 14 人,女 16 人。最近两代字辈“华、吉”。族源待考。村裔刘吉章,1949 年生,任职江西省路桥公司。刘吉顺,1963 年生,部队转业,现为广州中级法院处级干部。

联系人:刘水苟 13030533578。

【沙溪】

位于在敦厚镇西 2 千米的禾水南岸沙洲地。原属庐陵县永福乡十八都,现属吉安县敦厚镇罗家村委沙溪村。南宋乾道间(1165—1173)基祖刘献(寅逊)由永新后隆中村徙居。祠名:崇德堂(见图)。现有 183 户 603 人,其中男 310 人,女 293 人。三十七世字辈:喜、德、启、贯、文、森、环、明、广、日、端、绘、高、圣、智、存、正、宗、锡、道、崇、

光、显、达、舆、贤、相、勉、景、永、太、沛、祖、万、沐、思、荣。族源系笪桥基祖安成太守刘遐裔衍永新中村祥公派。联系人电话：刘道德 13479099916；刘光耀 15179646509。

【祖源图照录】（据光绪三十年《后隆刘氏族谱》）

刘遐，安成太守，笪桥始祖→刘启→刘岱→刘芾→刘乔，安成右常侍→刘彦→刘德杰→刘时济→刘秦→刘延，吏部尚书→刘铨→刘行恕→刘忱（监察御史）→刘朝宾→刘敬→刘守文→刘逊→刘矰→刘祥（永新后隆中村基祖）→刘承贵→刘誌→刘景洪→刘煦→刘素→刘注→刘璪→刘侑→刘炎，宋县丞→刘寅逊，官县丞，开基沙溪，为基祖。



【甫家山】

因修君山水库，1960年基祖刘仁彬携家搬迁移居。连山村委会驻地，北距敦厚镇3.5千米。位于菩萨山下，谐音“菩萨山”得名“甫家山”。原属庐陵县儒林乡十都，现属吉安县敦厚镇连山村委。现有刘姓5户共14人，其中男6人，女8人。已繁衍5代。族源待考。联系人电话：刘金根 13807964377

【祖源图待考】（辈分递传据口述）基祖刘仁彬第三代刘金根现为族长。

……→刘仁彬→刘羲禄→刘金根→刘盼→刘辰熙……

【黄檀树下】

【开基记录】基祖刘益良原居住在南塔寺后，借居娑山石姑坑，清乾隆间（1736—1795）再迁定居黄檀。

【位置描述】位于距敦厚镇东南5500米山坡下，因附近多黄檀树而得名。

【归属变迁】原属庐陵县儒林乡第十都连善保河伞塘黄檀村，现属吉安县敦厚镇梨塘村委黄檀树下村。

【现住人口】13户，共41人，其中男23人，女18人。现已繁衍19代。

【祠谱概记】(1)祠名：和谐堂（总祠）。(2)基祖：刘益良。(3)字辈：安益崇志立，本国存心公，正以仁义道，恢宏大名宗，舜禹文武同，朝祥萃六谊，道开精一中，孔门衍万古。

【族源派系】长沙定王位下裔衍庐陵东向榭溪派衍分吉水南岭支派。

联系人：刘申祥；刘金祥 13576836186。

【祖源图补录】（据同派1996年五修族谱）

刘珍（字待聘，号玉堂。庐陵东向榭溪派一世祖）→刘维（翰林学士迁新淦下社坑）→刘滔（字禹绩，由新淦下社坑迁吉水南岭，金家园北坑始祖；传七世孙徙庐陵）……→刘益良，开基黄檀。

【夏园】

【开基记录】南宋绍定间（1228—1233）避金乱，学士隐德刘富（才富）由泰和学背河桥迁入庐陵连山夏园定居。刘富子二：刘诚、刘详，衍东西两房。东房传夏园。谱载，安福山庄十九世刘兴文徙居泰和学背河桥。

【位置描述】位于敦厚镇东南4千米的田畈中。因地处山下而得名。又称下园。

【归属变迁】原属庐陵县永福乡十六都，现属吉安县敦厚镇梨塘村委。

【现住人口】80户共388人，其中男198人，女190人。现已繁衍24代。

【祠谱概记】(1)祠名：聚和堂（如图）。(2)基祖：刘富（才富）。(3)二十字辈：富恩菊

福时，文魁宾甫秀，元明立正达，永承世荣昌，英才经术裕。(4)谱牒续修：初修于明永乐壬辰（1412）；清嘉庆辛未（1811）二修；清光绪六年（1880）三修；民国三十一年（1942年）四修；1998年五修。同修村族：敦厚横坛、吉州区禾埠神岗背（始迁祖五世刘纘）、遂川县藻林沙冠（明末清初始迁祖十四世刘正明）、村上。族源属唐代吉州太守刘景位下东冈派。村内人物：刘荣轸，长沙建设开发公司高级经济师；刘昌祯，江西省检察院处级检察员；刘昌仁，长沙有色金属冶金设计研究院高级工程师。



联系人：刘惠林 13755434019；刘雲才 13979610633。

【祖源追踪】谱今存“嘉庆十六年（1811）继修旧序”记述：“據之后景公，徙东冈”；“才富公为东冈山庄赋公十五世孙”。但序中所称属中山王裔是错误的。

【祖源图照录及补录】（据民国东冈山庄族谱与夏园 1998 年五修族谱）

1 刘景，高祖邦公三十九世；东冈一世，唐开元丁丑（737）进士→2 刘由与→3 刘瑗，唐贞元乙丑（785）进士。除太子侍读、迁尚书左仆射。4→刘戡，授南阳（属河南）通判→5 刘旻，授汾州（山西汾阳）州牧→6 刘赋，登后唐同光二年（924）进士；授兵部郎中→7 刘期→8 刘枚，商殖以富而好施，万金藏书→9 刘延哲，登北宋皇祐己丑（1049）进士，以大参政致仕归里→10 刘泳，登嘉祐壬寅（1062）进士，拜台州刺史、大理评事→11 刘曼，登元丰乙丑（1085）进士，三聘不就；元祐四年（1089）徵为湖湘湖洲刺史，加都虞侯，升枢密使；大观二年（1108）追封大功，赠理学名臣→12 刘彦由→13 刘湜→14 刘克诚→15 刘德正→16 刘尧龙→17 刘叔宣，字光祖，生国用、学孔→18 刘学孔（山庄错印成国用），子二：兴贤、兴文→19 刘兴文，字斗初，配欧阳，子三。一子刘赵良，元大德戊戌（1298）徙居庐陵延福乡五十二都，今万福地前→20 刘富，又名才富，宋学士，官授准东制置使。避金乱隐居。由泰和学背河桥徙庐陵连山夏园，为基祖。

【横坛】

【开基记录】庐陵连山夏园基祖刘富后裔由夏园迁入。迁徙时间待考。

【位置描述】在敦厚镇东南 4 千米田畈中，因地处山下得名。

【归属变迁】原属庐陵县儒林乡十八都，现属吉安县敦厚镇梨塘村委横坛村。

【现住人口】3 户共 15 人，其中男 8 人，女 5 人。

【祠谱概记】(1)祠名：和谐堂（总祠）。(2)一世祖：刘富。(3)四代字辈：贤、春、仁、世。(4)谱牒续修：同里夏园村今存 1998 年族谱。(5)同修村族：敦厚夏园、吉州区神岗背、遂川县藻林沙冠。族源属唐代吉州太守刘景位下东冈派。

联系人：刘年根 15879630295；刘世彬 13807964289。

【旧屋下】

【迁徙开基】长沙定王发公 36 世裔东冈一世祖刘景唐开元丁丑年（737）参加廷试《花萼楼赋》登进士。天宝甲申（744）任吉州太守期间，父刘愷卸任安成县令归瑞州，民众强留，刘景嘱长子刘由舆代祖父留守安福，因基东冈。六世祖刘赋五代后梁贞明戊寅（918）由东冈迁居西二里山庄，为山庄基祖。十二世祖刘彦立于绍兴二年（1132）由安福山庄徙庐陵城西五里膏泽乡瓦子坪；子刘寿钦南宋绍兴三十年（1160）再迁庐陵永福乡二十都竹山旧屋下。

【位置描述】在高塘圩北 2 千米禾水西岸田垄中。

【归属变迁】原属庐陵县永福乡二十都，现属吉安县敦厚镇竹山村委旧屋下村。

【现住人口】41 户 146 人。其中男 78 人，女 68 人。现已繁衍 27 代。

【祠谱概记】(1)祠名：敦倫堂（总祠·如图）。(2)基祖：刘寿钦。(3)字辈：应元惟光恭敬芳，崇德报本在慈良，孝友忠厚传世远，诗书礼义延庆长。(4)谱牒一修乾隆甲辰年（1767）。二修嘉庆丙寅年（1806）。三修民国十八年（1929）今存。

(5)分派同修：永新城南三里塘村、高塘麥溪村。族源属长沙定王位下裔衍吉州太守东冈山庄景公派。联系人：族长刘报祥 18279692821。

【祖源图照录】（民国十五年/1926 年山庄族谱；民国十八年/1929 年仁字号族谱）

1 刘景，高祖邦公三十九世；东冈一世，唐开元丁丑（737）进士→2 刘由与→3 刘瑗，唐贞元乙丑（785）进士。除太子侍读、迁尚书左仆射。4→刘戡，授南阳（属河南）通判→5 刘旻，授汾州（山西汾阳）州牧→6 刘赋，登后唐同光二年（924）进士；授兵部郎中→7 刘期→8 刘枚，商殖以富而好施，万金藏书→9 刘延哲，登北宋皇祐己丑（1049）进士，以大参政致仕归里→10 刘泳，登嘉祐壬寅（1062）进士，拜台州刺史、大理评事→11 刘嵩，南宋光尧庆寿，恩封迪功郎→12 刘彦立→13 刘寿钦，庐陵县膏泽乡瓦子坪迁入开基。

【车溪】

【开基记录】基祖刘英伯，祖辈七代世居长沙南门田家巷。南宋嘉定年间（1208—1224）举忠顺军抗击金军入侵建功立业。南宋亡，携子刘继美与媳家陈氏同徙车溪村前汶水庙旁，居家立基。

【位置描述】位于敦厚镇西北 1 千米禾水西岸。

【归属变迁】原属庐陵县儒林乡十九都，现属吉安县敦厚镇竹山村委。

【现住人口】62 户共 301 人，其中男 165 人，女 136 人。现已繁衍 32 代。

【祠谱概记】(1)祠名：崇德堂（如图）。(2)基祖：刘英伯。(3)字辈：崇修道学家声显，焕發文明祖烈光。(4)谱牒续修：今存清旧谱残本。村裔刘显伟，吉安市发改委党支部书记。族长 25 世刘家恕。世系待考。

【分派同修】敦厚镇阳冈赵家村、东边塘村；永新牛溪、湖北沔阳宗富刘家。

【族源派系】楚元王交公裔车溪英伯公派。

联系人：刘显宏 13766257496；刘声远 18770865908；

【麦溪】

【开基记录】明泰昌庚申（1620），东冈景公 28 世刘元魁由高塘竹山旧屋下迁入。

【位置描述】地处禾水西岸，南距高塘圩 1 千米，以村居田垄口得名。

【归属变迁】原属庐陵县永福乡二十都；现属吉安县敦厚镇竹山村委麦溪村。

【现住人口】6 户，共 34 人，其中男 17 人，女 17 人。现已繁衍 14 代。

【祠谱概记】(1)祠名：敦倫堂（总祠）。(2)基祖：刘元魁。(3)字辈：应元惟光恭敬芳，



崇德报本在慈良，孝友忠厚传世远，诗书礼义延庆长。(4)谱牒续修：一修 乾隆甲辰年(1784)；二修嘉庆戊寅年(1818)；三修民国十八年(1929)。

(5)同修村族：敦厚镇竹山旧屋下、永新城南三里塘。

【族源派系】长沙定王次子安成侯刘苍裔衍吉州太守东冈山庄景公派。

联系人电话：刘寿林 刘良华 15879622483

【祖源图照录】(三修民国十八年/1929年族谱)

1 刘景(东冈始祖；邦公 39 世)→2 刘由与→3 刘瑗→4 刘戩→5 刘旻→6 刘赋→7 刘期→8 刘枚→9 刘延哲→10 刘泳→11 刘嵩→12 刘彦立→13 刘寿钦(由吉安瓦子坪开基旧屋下)→14 刘禹彰→15 刘仕宏→16 刘子嘉→17 刘伯辉→18 刘绍堂→19 刘恂琪→20 刘显忠→21 刘魁綸→22 刘檜→23 刘迪华→24 刘国秀→25 刘熠→26 刘坚→27 刘应宗→28 刘元魁(开基麦溪)。

【苑洲】

地处禾水东岸，西北距高塘 5 百米，亦称江苑洲。原属庐陵县永福乡十八都，现属吉安敦厚镇店下村委会苑洲村。现有刘姓 10 户，共 46 人，其中男 22 人，女 24 人。村祠世庆堂。字辈：泰元良天相……族源待考。

联系人：刘天孙 13755424218 刘凌云 18770625327。

【塘下】

【开基记录】明洪武间(1368—1398)刘灏由金溪洲刘家巷徙居长生塘下开基。

【位置描述】位于高塘东 3 千米田垄中，紧邻吉安县高新技术开发区西区工业园，君山湖西边，吉井铁路旁。离敦厚镇 3 千米。座落在小塘旁，又称长生塘下。

【归属变迁】原属庐陵县永福乡十七都，现属吉安县敦厚镇社前村委。

【现住人口】90 户 381 人，其中男性 191 人，女性 190 人。

【祠谱概记】(1)祠名：宏远堂(如图)。(2)基祖：刘宏甫。(3)字辈：福禄攸荣荣，克昌厥厚光，祥发启阳灿，巩固丰隆兴。(4)谱牒续修：一修于元泰定四年丁卯(1327)；二修于明永乐十七年(1419)；明朝隆庆六年(1572)三修；明万历三十一年(1603)四修；清乾隆三十年(1765)五修；清道光十年(1830)六修；民国十六年(1927)七修。(5)同修村族：横江



店下、门前、屋头、瓦庙前、王坊、湖上、刘家坊、西园、曲濼珊夏、河头、社背、水尾、前岭严塘、吉水金滩。族源系蜜湖派。村中子弟刘武泉，广东中山乐贝厨电董事长。联系人：刘夏荣 137662575；刘新生 13907960245；刘仁耀(存谱) 13879626842。

【祖源图照录】(据民国十六年七修族谱)

刘偁，蜜湖始祖→刘岳→刘斌，由蜜湖徙居石塘。进士，官豫州刺史；升大同军节度→刘颀→刘京，进士；历官至刑部侍郎→刘滢之，由石塘迁铜溪店下；以祖蔭补江宁府司户参军→刘窾→刘襄，叶祖洽榜进士，历官大理寺→刘歡→刘周，李釜榜进士，大学博士→刘和瞻，字彦通，焕章阁学士→刘汝諧，詹龟龄榜进士，任大理评事，升殿中丞；子三：霁、霖、雯→刘雯，迁居金滩园背→刘廷泰→刘祁，字云甫，任分宜县丞，子三：祯、兆、毅→刘兆→刘寧→刘良→刘同壽→刘寬則→刘紹永→刘資弟→刘灏，由金溪洲刘家巷徙居长生塘下。

【洪家巷】

【开基记录】清康熙乙巳（1665）46世刘淑英由今凤凰镇车头迁入。

【位置描述】在高塘圩西偏南3千米处。村北依山，三面为农田环绕。

【归属变迁】原属永福乡十六都，现属吉安县敦厚镇社前村委洪家巷村。

【现住人口】刘熊两姓同村。刘氏15户60人；其中男性33人，女性27人。

现已繁衍17代。

【祠谱概记】：(1)祠名：存與堂（如图）。(2)基祖：刘淑英。(3)字辈：尊德慕道文……

(4)谱牒续修：初修于成化十二年（1476）；嘉庆二年（1797）重修；民国年间三修。

(5)同修村族：横江坎下、凤凰车头、横江山、泰和社山、黄枝、千鬼邱、田心、蹊经、零都、下造。族源系笪桥基祖安成太守刘遐裔衍永新中村支派。联系人电话：刘敢 13657066666。



【祖源图照录】（据民国三修族谱）

刘遐（安成太守）→刘启→刘岱→刘芾→刘乔（安成右常侍）→刘彦→刘德杰→刘时济→刘秦→刘延（吏部尚书）→刘铨→刘行恕→刘忱（监察御史）→刘朝宾→刘敬→刘守文→刘逊→刘賒→1刘祥（永新后隆基祖）→2刘承贵→3刘誌→4刘景洪→5刘煦→6刘素→7刘注→8刘瑜→9刘作（宣州太守，敖城版塘始祖）→10刘仕程→11刘廷府→12刘汝济→13刘希传→14刘仁益→15刘翺（东溪基祖）→16刘尚忠→17刘彦昭→18刘柏轩→19刘希尹→20刘才→21刘日升→22刘文敏→23刘处敬→24刘迪惠（存與堂基祖）→25刘景哲→26刘其贤→27刘光礼→28刘庭福→29刘淑英（洪家巷基祖）。

【高土上】

【开基记录】清咸丰二年（1852）十八世刘同彪自于都县迁入开基。

【位置描述】在高塘圩北3千米禾水东岸，立足于田垄中土冈上，故名。

【归属变迁】原属庐陵县永福乡十八都，现属吉安县敦厚镇堍上村委高土上村。

【现住人口】9户，共38人，其中男20人，女18人。现已繁衍6代。

【祠谱概记】(1)祠堂为刘姓与肖姓合建。(2)基祖：刘同彪。(3)字辈：万铉寿以伯，玉持仕金清，宣正承元文，明良同时祝，英伟大作兴，爵荣光禄位，彦俊庆盈廷，道善積有斯，德泽自常存，绍武盛朝起，富贵振家声。(4)谱牒续修：初修乾隆九年（1744）；重修嘉庆十年（1805）；三修道光二十年（1840）；四修同治十一年（1872）；五修宣统二年（1911）；六修民国三十二年（1943）；七修1989年。

(5)同修村族：零都县观溪村。

【族源派系】中山靖王胜公位下裔衍零都再分庐陵客家支派。

联系人电话：刘振生（存谱）；刘英海 18770685663

【祖源图照录】（据1989年七修族谱）

1世 刘万全（自宁迁居于零之北乡安富里观溪开基祖）→2世 刘铉道（于都）→3世 刘寿铨→4世 刘以富→5世 刘伯舜→6世 刘玉瑛→7世 刘持键→8世 刘仕记→9世 刘金才→10世 刘清山→11世 刘宣成→12世 刘正申→13世 刘承鸿→14世 刘元章→15世 刘文军→16世 刘明興→17世 刘良禮→18世 刘同彪（从于都迁徙庐陵开基）。

【岭上】

【开基记录】明成化辛卯（1471）刘元亮由庐陵安平洋口（清属安福）徙岭上。

【位置描述】在高塘圩北偏东 3 千米处，禾水河畔土丘上。

【归属变迁】原属庐陵县永福乡十八都，现属吉安县敦厚镇堽上村委岭上村。

【现住人口】23 户，共 103 人，其中男 57 人，女 46 人。

【祠谱概记】(1)祠名：正德堂（如图）。(2)基祖：刘元亮。(3)字辈：仁义礼智信，文章道德昌。(4)谱牒同修村族：安福洋口（清属庐陵安平乡）。



【族源派系】长沙定王次子安成侯苍公裔衍水部安福

洋口支派。

联系人电话：刘贱生 13479093080 刘礼红 15070698336

【祖源图照录】（据安福竹江洋口刘氏族谱）

1 刘德言（字韶闻，水部刘氏祖）→2 世 刘税→3 世 刘丞亮→4 世 刘昉→5 世 刘餘→6 世 刘賚→7 世 刘杲→8 世 刘棠→9 世 刘暉→10 世 刘仟亿（安福竹江乡洋口基祖）。明成化辛卯（1471）刘元亮由洋口徙居岭上。

【南街刘家】

位于高塘圩西 500 米处，高塘大桥西端，南街村委会驻地。明代中期（约公元 1500 年），刘氏由官田甘村（现归属吉安县安塘乡广化村委）迁入。祖籍地开基祖刘惠，号雪轩，登宋哲宗甲戌（1094）进士，绍圣间（1094—1098）由长沙茶陵州白芒陌头徙居甘村。原属庐陵县儒林乡十九都，现属吉安县敦厚镇南街村委。祠名：大本堂（如图），与甘村祖居祠堂同名。现住刘姓 25 户 129 人，其中男 60 人，女 69 人。与永福乡三十六都安塘甘村旧居、大垣、新居、城坑、孔岭、江口同修。族源系长沙定王第十三子春陵侯买公裔衍庐陵甘村派。



【阳刚赵家】

【开基记录】抗金一世祖刘英伯后裔，由竹山车溪迁入。

【位置描述】苍田村委会驻地，在高塘圩西 1 千米田垄中。

【归属变迁】原属庐陵县儒林乡十九都，现属吉安县敦厚镇仓田村委。

【现住人口】62 户，共 301 人；其中刘姓 16 户 69 人，男 34 人，女 35 人。

【祠谱概记】(1)祠名：崇德堂。(2)基祖：待考。(3)字辈：崇修道学家声显，焕發 文明祖烈光。(4)谱牒同修村族：竹山车溪、东边塘村。村中子弟刘显斌，为深圳大学教授。族源系楚元王交公裔衍刘英伯车溪派。联系人：刘冬发 13479093634

【东芦塘】

位于距高塘圩西南 8 千米的山地与丘陵地带。因村屋在葫芦形状水塘东面而得名。原属庐陵县永福乡 20 都；现属吉安县敦厚镇下岭村委。明代（1368—1644）基祖刘仕圣由永

福乡田心第泗塘（桃花伞）迁入。祠名：敬德堂（总堂）；另有分祠时荐堂、一本堂、集义堂。刘肖二姓同村。清朝（1644—1911）肖宏睽由枫树园迁来。现有刘姓 37 户，168 人，其中男 88 人，女 80 人。字辈：锦、永、启、耀、载、鸿、谋、为、基、鑑、汝、本、熙、玉、镇。今存 1996 年续修族谱。与登龙乡田心第泗塘同修。族源系一世祖刘偁裔衍蜜湖派。联系人：刘启德 8449031，刘冬苟 13970616111。

2.2.1 永阳镇概况

【辖地概貌】永阳镇位于吉安县城敦厚镇西南面，永阳街为镇政府驻地。西北交安塘乡，东北接登龙乡和横江镇，西面连接指阳乡，东、南两面与泰和县接壤。总面积 73 平方千米。地域东西狭长。耕地面积 1840 公顷，林地面积 3300 公顷，水域面积 800 公顷，全镇荒山、荒坡、荒水地域较多，开发利用潜能大。禾水自西向东流经中部的河谷平原。其平原和丘陵分别占总面积的 40% 和 60%。西部边境最高海拔 264 米，最低海拔 50 米，平均海拔约 100 米。年均温 18.4℃，1 月均温 6.6℃，7 月均温 29.6℃（≥10℃），积温为 5818℃，年降水量 1398 毫米。境内禾水河是赣江的一级支流，水量充沛，拥有 2 座（二）型水库和一条 1 个流量的龙坡灌渠和山圪水库 105 座。建有 3.5 万伏变电站一座。全镇各村完成了农村电网改造。水陆交通方便，镇政府驻地永阳街距吉安市吉州区中心城区和京九铁路客运站 30 千米，距敦厚县城 24 千米，距井冈山机场 16 千米，距赣粤高速吉安县入口处仅 10 千米，省道南（昌）、井（冈山）、吉（安）、永（新）公路穿境而过。永阳街街道宽阔整齐，集市贸易兴旺，历来都是附近县、乡工农业产品的集散地和商品流通中心；永阳工业园业已成为经济增长的新亮点。全镇辖永阳居委会和下边、南楼、蒋坊、涯湖、水浒、长湖、院背、新塘、邓家、龙虎、荷蒲、东园、江南、成瓦、渡头、高洲、车湖、赵家等 18 个村委会，112 个自然村。农村与城镇居民共 5000 户，人口 3.2 万。

【区划沿革】明清时属宣化乡（26、27、28 都）。1949 年为永阳镇和龙陂乡，1956 年设永阳乡和永阳镇。1958 年置永阳公社。1984 年复置永阳镇。

【优势物产】经济以农为主。主要作物有水稻、棉花、花生、芝麻和甘蔗。全镇已探明的矿产资源多达近 10 种，其中近期具有潜在开发价值的矿产有石灰石、高岭石等。据普查，全镇物种分类有 200 多种。

【人文风采】永阳镇有近千年的历史，街圩自古称“草市”。作为吉安四大古镇之一，非物质文化遗产东园龙灯全省有名。中洲村、曲山古祠、邓家古松柏都是旅游观光的好去处。

【村族概况】刘氏繁衍生息在全镇 18 个村委会、112 个自然村的涯湖村委沙陇、坪塘、荒背、朱山、店下；东园村委社山、刘家村；新塘村委后汶、西溪；江南村委富雅、颜瓦；水浒村委上清源、湖塘边；荷蒲村委马田；邓家村委合丘村等 7 个村委会的 15 个自然村。刘氏独姓村 14 个，1 个属于多姓村。五代后唐（923—937）庐陵基祖刘嗣从的儿子刘文简由永福乡三十六都城坑迁入今涯湖村委朱山村，建村时间最早。涯湖村委会沙陇以村内居住 558 人、东园村委会社山以 555 人，分别为现有村居刘氏人口最多。全镇刘氏村族保留了多部（套）谱牒，并据世代口耳相传与草谱手抄记载，永阳镇刘氏系大汉炎刘后裔，其 7 大支派有：笪桥派（3 村）；石厦派（3 村）；三舍派（2 村）；庐陵城坑派（2 村）；中山靖王刘胜位下裔衍庐陵福田暨泰和淇塘派（2 村）；刘炎位下裔衍栗塘小踰派（2 村）；安成蜜湖派（1 村）。



2.2.3 永阳镇分村实录

【沙陇】

【开基记录】南宋绍兴元年（1131）28世刘伯侨从永新禾川版塘中村来此肇基。

【位置描述】位于永阳古镇街东向1.5千米处的禾水河北岸沙质田垄中，因靠河产沙，田地是优质沙壤土，村名故称沙陇。

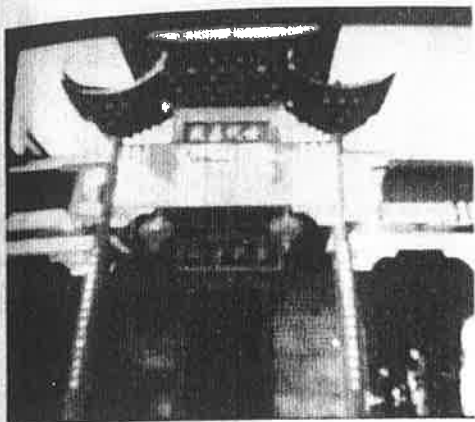

【归属变迁】原属庐陵县宣化乡二十六都，现属吉安县永阳镇涯湖村委。

【现住人口】刘姓138户558人，其中男294人，女264人。现已繁衍41代。

【祠谱概记】(1)祠名：会元堂（如图）。(2)基祖：刘伯侨。(3)字辈：伯适必子逢可以，惟守润乐赞士时，汝求辅道匡明世，天敷隆庆应嘉期；尚仰文安君克绍，远承大汉祖咸宜，希尔卿彦思崇勉，其后秉元永引之。(4)沙陇刘氏族谱七修于1997年。(5)同修村族：泰和石山、屋都，永阳江南颜瓦村。

【族源派系】安成太守始祖刘遐衍裔笪桥派。

【族中人物】宋代：刘伯侨，安庆节度使。刘子宁，绍兴徵邑博士，授湘乡教谕。刘逢吉，咸淳甲戌（1274）进士，授太学博士。刘守义，扬州兴化知县。刘忠可，富平县丞。刘应可，广西县主簿。刘颖，字层山，举人，江南安庆府推官。明代：刘赞清，岳州平安县右堂。清代：刘士俨，康熙年间任云南大理通判。刘士佺，任淳安知县。解放后：刘国华，前岭、朗湖乡党委书记。刘赣元，永阳镇人大主席。刘遂芬，吉安县政协秘书长。刘应会，吉安县国土资源交易中心主任。刘应适，永阳教育委员会主任；高级职称。刘逸元，南昌洪都机械厂高级工程师。刘嘉期，吉安县中高级教师。刘遂明，研究生，美国爱默斯公司驻深圳技术总监。刘会德，安福中学高级教师。刘睿贤，上饶电信局长。刘康华，厦门工程师。

理事会会长：刘应适 13970661346 族长现为34世刘庆文。

【祖源图照录】（据1997年七修族谱）

1 刘遐，安成太守；笪桥始祖→2 刘敞→3 刘岱→4 刘芾→5 刘乔→6 刘彦→7 刘德杰→8 刘时济→9 刘秦→10 刘延→11 刘铨→12 刘行恕→13 刘忱→14 刘朝宾→15 刘敬→16 刘守文→17 刘逊→18 刘除→19 刘祥→20 刘承贵→21 刘志→22 刘景洪→23 刘煦→24 刘素→25 刘沆→26 刘瑄→27 刘佃，子二：刘屋佺、刘伯侨→28 刘伯侨，刘祥十世孙，开基沙陇，尊为沙陇一世祖。

【坪塘】

【开基记录】元延祐间（1314—1320）刘义从泰和社前迁居庐陵指阳石厦。宋绍熙间（1190—1194）刘九成从指阳石厦迁入西溪。明朝永乐间（1403—1424）刘不器由永和西溪迁入坪塘肇基。

【位置描述】在永阳街东北1.5千米处。建村在大水塘旁的草坪上，又名坪边。房屋坐北向南，后有高速公路，四周池塘与良田环绕，水清木秀，土地肥沃。

【归属变迁】原属庐陵县宣化乡二十六都，现属吉安县永阳镇涯湖村委。

【现住人口】刘姓80户326人，其中男180人，女146人。现已繁衍21代。

【祠谱概记】(1)祠名：缉熙堂(如图)。(2)基祖：刘不器。(3)字辈：协力同心，巩固民族，祖武克绳，孝先德后，报国忠勇，齐家和睦，待人谦让，责己勤朴，修身诚厚，为政廉肃。(4)清代谱牒续修于清宣统三年(1911)。(5)同修村族：指阳石厦、禾市合江、永新荷叶塘、永阳西溪底田。族裔刘翔，兰州大学教授、博士生导师。刘志刚，研究生，吉安县医院主任医师。刘耿，硕士，外科主治医师。刘志明，现为武警指挥学院营级干部。

【族源派系】楚孝王器位下泰和社前分派裔衍永阳石厦派。联系人：刘族纬

【祖源图照录】(据1911年续修族谱)

1 刘九成(1166—1233)业儒，宋绍熙间(1190—1194)由石厦迁居西溪，为西溪始祖→2 刘怡堂→3 刘化政→4 刘道治→5 刘吉光→6 刘怀清→7 刘思化→8 刘超凡→9 刘畏天→10 刘应正→11 刘铭甘→12 刘仪→13 刘秀卿→14 刘以德→15 刘用诚→16 刘仕恭→17 刘不器，明永乐间(1403—1424)由永和西溪开基坪塘。族长现为15世刘仁书。

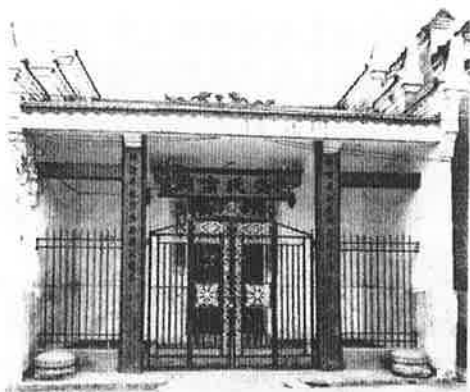

【莞背】

【开基记录】明朝(1368—1644)刘居仁由安福三舍刘家迁入来此肇基。

【位置描述】在永阳街东北1千米山坪上，居元屋、莞下两村之中，别名元背。房屋坐北向南，后有高速，四周池塘及良田环绕，山清水秀，土地肥沃。

【归属变迁】原属庐陵县宣化乡二十六都，现属吉安县永阳镇涯湖村委。

【现住人口】刘姓26户105人，其中男58人，女47人。开基以来已传10代。

【祠谱概记】(1)祠名：诒穀堂(如图)。(2)基祖：刘居仁。(3)谱牒续修于1999年。(4)同修：安福三舍。族源系三舍派。族裔刘国忠，现为涯湖村委书记。刘仁元，曾任万安县公安局长。现任深圳南山区公安局长。



联系人：刘德高 8752658

【祖源图照录】(据1999年续修族谱)

1 刘适，字时行，官南唐工部尚书，特授进奉使。三舍一世祖→2 刘君造，南唐吉州推官→3 刘璞，南唐进士→4 刘愨，宋成均生→5 刘贞→6 刘知刚→7 刘约，生二子：世郭、世端，居南阜→8 刘世郭，后裔刘居仁，迁居莞背，为基祖。

【朱山】

【开基记录】唐昭宗时(889—904)刘嗣从由长沙府昭阳丛里亭徙庐陵城坑；子刘利简五代后唐(923—937)再由城坑徙入；城坑派中朱山开基较早。

【位置描述】在永阳街东2千米红壤山坡上。地处吉永公路与禾水河之间，永阳的东大门，南有铜山宝地，西有千年石龟，北有大片农田，古樟古柏环绕。

【归属变迁】原属庐陵县宣化乡二十六都，现属吉安县永阳镇涯湖村委。

【现住人口】刘姓61户248人，其中男128人，女120人。现已繁衍36代。

【祠谱概记】(1)祠名：秩叙堂(如图)。(2)基祖：刘利简。(3)字辈：楚洪立先德，仁义

礼智信；利宗让嗣正，朝有崇光明；文章用承士，天以廷克晞；弘才一汉国，传整盛贤仕；大学至善新，齐家前修身；毕龙显昭辉，诗书颂泰平。(4)谱牒五修于1996年。(5)同修村族：指阳水北、永阳湖塘边。

【族源派系】楚孝王噭公裔衍庐陵城坑派。族长42世刘学明。

【村族人物】刘天运 顺治时(1644—1661)参将。联系人：刘开文 13479680105

【祖源图照录】(据1996年五修族谱)

1 刘勳，封广威侯；邦公七世楚孝王刘噭之子→2 刘显→3 刘般→4 刘凯→5 刘週→6 刘彦→7 刘如俊→8 刘当时→9 刘庭坚→10 刘怀武→11 刘帝吕→12 刘元长→13 刘泰初→14 刘师孔→15 刘永锡→16 刘嘉言→17 刘藏器→18 刘知几→19 刘颀→20 刘滋浹→21 刘公茂→22 刘天瑞，广威侯刘勳二十二世孙；唐任长沙府邵阳县令→23 刘谅→24 刘孜→25 刘嗣从，庐陵一世祖→26 刘利简，朱山基祖→27 刘本茂→28 刘渤→29 刘春霁→30 刘关→31 刘鄠，城坑迁水北基祖。



【店下】

位于永阳镇街东南11千米处的南井公路旁。原属庐陵县宣化乡二十六都，现属吉安县永阳镇涯湖村委。清乾隆年间(1736—1795)刘氏由登龙青山迁入。族源属三舍派。刘姓现有4户，20人，其中男12人，女8人。已衍8代。

【社山】

【开基记录】明宣德间(1426—1435)刘履高由吉州城西迁入来此肇基。

【位置描述】在永阳街西南方1500米田垄中。村庄坐东北向西南，因村前有“社官庙”而得名。



【归属变迁】原属庐陵县宣化乡二十七都，现属吉安县永阳镇东园村委。

【现住人口】刘姓149户555人，其中男345人，女210人。现已繁衍27代。

【祠谱概记】(1)祠名：笃公堂(如图)。(2)基祖：刘履高。(3)字辈：先街莅楚协，理镜清集熙；培铸永保炽，升竹江繁茂；树达尊沛郡，积善梓溪长；春黎阁康泰，宏业安成磐；宗金兰天禄，昌盛亲睦锡；福注诗衍庆，兴汉臻荣源；源畅彭城万，家朝高谱序；光正御龙腾，

飞世代策勋。(4)谱牒五修于2009年。(5)同修村族：湖北天门、安福村岑、吉村；永新经田、官田瑞冈。另外，村中子弟刘江生，吉安市水文局高级工程师；刘婷，1988年生，研究生，国家开发银行兰州分行办公室主任；刘天会、刘善涛、刘斯光均为硕士。族源系庐陵福田派，亦即泰和淇塘派。

联系人：刘三力 13479680624

【祖源图照录与照补】(据2009年五修族谱；曲濂同派民国族谱)

1 中山靖王胜→2 刘修，樊輿节侯→3 刘过伦，炀侯→4 刘异众，思侯→5 刘土生，顷侯→6 刘自予，又名晖，嗣位节侯→7 刘端→8 刘惇→9 刘宠，字子荣→10 刘昌→11 刘庆→12 刘文，荫叙丹阳守；永安庚辰(260)会宗修谱，仆射令韦昭作序；崇圣侯孔羨撰赞词→13

刘道→14 刘舆→15 刘玄→16 刘浩→17 刘琼→18 刘奇→19 刘良→20 刘融→21 刘恩→22 刘康→23 刘广→24 刘智→25 刘贤→26 刘秩→27 刘晏→28 刘滋→29 刘雍→30 刘琢→31 刘哲→32 刘桂→33 刘兰→34 刘道→35 刘平，生六子：恭宽信敏惠弦→36 刘敏→37 刘游→38 刘世守→39 刘明→40 刘忠贻→41 刘暨→42 刘洋→43 刘履高（基祖）

【东园刘家】

【开基记录】从永阳马田迁入肇基年代不详。民国吉安县志称：由车湖徙今地。

【位置描述】位于永阳街西 2 千米禾水北岸。又名油沙渡。

【归属变迁】原属庐陵县宣化乡二十七都，现属吉安县永阳镇东园村委。

【现住人口】刘姓 7 户 48 人，其中男 28 人，女 20 人。

【祠谱概记】(1)祠名：叙伦堂。(2)基祖：刘大朝。(3)字辈：述永远咸兴大衍。(4)同修村族：马田。族源系庐陵小隰派。联系人：刘认芳 13479680624

【后汶】

【开基记录】宋绍兴元年（1131）刘祖延由永新中村版塘来此肇基。民国三十年《吉安县志》记：后汶刘氏乐善堂属宣化乡二十六都，基祖刘祖延，宋代由永新北山徙今地。1987 年《吉安县地名志》记：刘德志由永新高桥汶水迁入。村名沿用祖居汶水，称后汶。

【位置描述】在永阳街东北 1000 米处。刘祖延公祠前是永阳菜市场，右以新塘为邻，左边是三横街，后面是永阳医院游家村。

【归属变迁】原属庐陵县宣化乡二十六都，现属吉安县永阳镇新塘村委。

【现住人口】刘姓 42 户 103 人，其中男 50 人，女 53 人。已繁衍 40 代。

【祠谱概记】(1)祠名：刘祖延堂（如图）。(2)基祖：刘祖延。(3)字辈：慕楸奎凰文，爾士家致光；昭先烈克绍，前修贻孙翼；子世德作求。(4)同修村族：永新高桥汶水。



村中人物：刘绍泉博士，江西理工大学教授。刘绍连，总工程师。刘永安，博士大学教授。刘全盘、刘玉盘，两人均为大学教授。族源系安成太守刘遐筮桥派。联系人：刘庚先 18070468271

【祖源图照录】（据 1997 年七修族谱）

刘遐（安成太守；筮桥始祖）→刘敞→刘岱→刘芾→刘乔→刘幼彦→刘德杰→刘美→刘时济→刘秦→刘延→刘铨→刘行恕→刘忱→刘朝宾→刘敬→刘守文→刘逊→刘贲→刘祥→刘承贵→刘志→刘景洪→刘煦→刘素→刘沆→刘瑄→刘倜→刘頔→刘德→刘循→刘艮→刘汴→刘元宗→刘祖延（基祖）

【西溪】

【开基记录】元延祐间（1314—1320）刘义从泰和社前迁居庐陵指阳石厦。宋绍熙间（1190—1194）刘九成从指阳石厦迁入西溪。

【位置描述】在永阳街北偏西 1000 米处；坐西向东，四周山清水秀，草木葱茏，以位于地势低洼的田垄得名，又名底田。

【归属变迁】原属庐陵县宣化乡二十六都，现属吉安县永阳镇新塘村委。

【现住人口】刘姓 82 户 315 人，其中男 193 人，女 22 人。

【祠谱概记】(1)祠名：永思堂（如图）。(2)基祖：刘九成。(3)字辈：国隆志行，家尚才能，世德作求，可以求为。长守其法，学必有宏，天朝进士，振起斯文。(4)谱牒三修于 1996 年。族谱存“汉成帝河平三年（前 26）正月十五汉封楚王器孙勋诏”、“以广威县户四千三百封其孙勋为广威侯”；以及北宋元丰三年（1080）闰九月“除（刘）沆特受行工部尚书、充观文殿大学士、知应天府，加食邑实封。仍改赐功臣餘如故”的宋神宗制文。(5)同修村族：坪塘、茆元。族源系楚孝王器位下泰和社前分派裔衍指阳石厦支派。联系人：族长刘作柏 15297962691



【祖源图照录】（据 1996 年三修族谱）

刘义，指阳石厦基祖→□□→刘绍→刘国清→刘汉佑→刘德→刘永兰→刘垣泰→刘邦檄→刘利国→刘秀卿→刘以德→刘用成→刘季恭→刘不刚→□□→刘九成，西溪基祖；生宋隆兴丙戌（1166），歿绍定癸巳（1233）。

【富雅】

【开基记录】宋末元初（1270—1290）刘独芳从蜜湖迁入永阳街；清嘉庆间（1792—1820）刘世先再迁渡口。清初（1644—1649）何魁明由尧家塘迁入。康氏建村。

【位置描述】在永阳街东南 1 千米禾水南岸。原名渡口，以村前设有渡口得名，后因村庄告别贫穷走上富裕遂改今名。

【归属变迁】原属庐陵县宣化乡二十六都，现属吉安县永阳镇江南村委。

【现住人口】刘何傅三姓同村。刘姓 33 户 145 人，其中男 67 人女 78 人。已繁 43 代。



【祠谱概记】(1)祠名：集敬堂（如图）。(2)基祖：刘世先。(3)字辈：光明正泰，宗德余庆，吉星高照，永世繁衍（现有星字辈）。(4)谱牒首修于万历三十一年癸卯

（1603）。1996 年续修草谱。(5)同修村族：安福蜜湖、登龙第泗塘、兴桥丁塘。族源系安成主簿刘偁一世祖裔衍蜜湖派。

联系人电话：族长刘九生 15679670518 刘连生 15397862519

【祖源图照录】（据 1996 年续修草谱）

刘偁（蜜湖一世祖。吴大和六年，即 934 年，自川宦安福簿）→刘昆→刘咏→刘因→刘崇福→刘序→刘元耀→刘巨逵→刘仁忠→刘克圣→刘鎡→刘沂→刘植→刘然→刘坦→刘独芳（刘偁十六世）……→族裔刘世先，渡口基祖。

【颜瓦】

位于永阳街东偏南 1 千米处的禾水南岸。原属庐陵县宣化乡二十六都，现属吉安县永阳镇江南村委。刘氏由沙陇迁入。村内刘姓现有 1 户 5 人，户主刘利发。祖源属笪桥派。

【上清源】

【开基记录】明末（1639—1644）刘有刚、刘有泰兄弟由泰和县爵誉，原信实乡谢坊

村迁入开基。

【位置描述】在永阳街北面 4 千米永阳至天河公路右 500 米山坪上的清源地片。村居有松柏乔木，四季常青，房屋与青山相伴绿水，故取名清源。

【归属变迁】原属庐陵县宣化乡二十七都，现属吉安县永阳镇水浒村委。

【现住人口】刘姓 57 户 229 人，其中男 128 人，女 101 人。现已繁衍 15 代。

【祠谱概记】(1)祠名：存仁堂（如图）。(2)基祖：刘友刚，字有泰。(3)字辈：有经诚敬慕，广志效贤良；卓茂超先达，贻传万世芳。(4)谱牒四修于 2004 年。(5)同修村族：泰和县塔冈、谢坊、雅塘、水路、冻冈岭、佩紫里、社前。族源系长沙定王之子春陵侯刘买裔衍泰和淇塘派。族长刘济圣 13766257990 联系人：刘好生 15170809759

【祖源图照录】（据 2004 年四修族谱）

长沙定王刘发→春陵侯刘买→刘显→刘敬→刘甫→刘晖→刘端→刘淳→刘宠→刘昌→刘庆→刘信→刘礼→刘琨（字元文，一字越石）→刘胤→刘浩→刘琼→刘奇→刘良→刘骥→刘恩→刘康→刘景→刘弘基→刘成→刘颀→刘相→刘是弼→刘绥→刘信→刘孩→刘唐→刘洪→刘冲山，泰和塔冈基祖→刘吉太→刘润菴→刘公佐→刘兆祥→刘万一→刘景一→刘信道→刘仲高→刘攻英→刘俊新→刘义→刘仁大→刘有江→刘有刚、刘有泰兄弟（基祖）。



【湖塘】

【开基记录】明末（1639—1644）二十四世刘汉林由涯湖朱山迁入。

【位置描述】在永阳街西偏北 1.5 千米处。以村居湖塘边得名。

【归属变迁】原属庐陵县宣化乡二十六都，现属吉安县永阳镇水浒村委。

【现住人口】刘姓 37 户 155 人，其中男 85 人，女 70 人。辈距 4 代。

【祠谱概记】(1)祠名：乐义堂（如图）。(2)基祖：刘汉林。(3)字辈：大学至善新，齐家前修身。(4)朱山湖塘刘氏族谱四修于 1997 年。(5)同修村族：朱山。

【族源派系】楚孝王噭公裔衍庐陵城坑派。

联系人：族长 33 世刘忠华 13576817468

【祖源图照录】（据 1997 年四修族谱）

1 刘利简，庐陵城坑派始祖刘嗣从之子，开基永阳朱山→2 刘宗信→3 刘让礼→4 刘嗣德→5 刘正耀→6 刘朝钦→7 刘有成→8 刘崇辅→9 刘光梓→10 刘明志→11 刘文歆→12 刘章盛→13 刘用明→14 刘承修→15 刘士储→16 刘天任→17 刘以是→18 刘廷冠→19 刘光祯→20 刘晞晕→21 刘弘德→22 刘才蘭→23 刘浩→24 刘汉林，开基湖塘为基祖。



【马田】

【开基记录】明正统癸亥八年（1443）三十四世刘绍文从芳径迁入。

【位置描述】在永阳街西 3 千米田垄中。村庄房屋排座成马形，四周是田，犹如骏马正在嚼食田中绿草。村名由此而来。

【归属变迁】原属庐陵县宣化乡二十六都，现属吉安县永阳镇荷蒲村委。

【现住人口】刘姓 84 户 340 人，其中男 180 女 160。已繁衍 22 代。

【祠谱概记】(1)祠名：叙伦堂（如图）。(2)基祖：刘绍文。(3)字辈：恩天时思惟，日上升克善；继述永远咸，舆大衍复啟；谟烈顯承昌，顺昭遂，丕振家声。(4)谱牒六修于 1996 年。(5)同修村族：小灌、芳径、甘溪三派。族源系楚元王刘交 30 世刘炎衍裔小踰派。联系人：族长 49 世刘福善 13367967958；刘桂益 13755403438

【族中人物】刘寿泰 革命烈士，土地革命战争时期永阳区中共党组织负责人。刘永昌，1945 年生，部队任参谋长、团长；原井冈山职业技术学院党委书记。刘晋明，1972 年生，研究生；大校。刘晋伟、刘巍，二人均为硕士；刘智成、刘广大二人均为博士。刘春元长子刘成昌，1962 年生，博士；湖南环境生物职业技术学院教授、党委副书记。刘春元三子刘登科，1977 年生，博士；湖南工业大学学生资助管理中心主任。刘大元，原井冈山医专校长。刘衍仁，国防科大博士。刘大茂，株洲市委宣传部长。



【祖源图照录】（据 1996 年六修族谱）

1 刘炎（庐陵一世祖）→2 刘澄→3 刘如鑑→4 刘悦→5 刘谨→6 刘轩→7 刘赞→8 刘霁→9 刘袭→10 刘判→11 刘齐→12 刘全→13 刘如祖→14 刘挺→15 刘汴→16 刘衡→17 刘迥→18 刘源→19 刘光行→20 刘皋→21 刘存举→22 刘蘭→23 刘琳→24 刘季清→25 刘泉→26 刘绍远→27 刘寿荣→28 刘贵叔→29 刘景春→30 刘以德→31 刘思恩→32 刘可遵→33 刘宗寿→34 刘绍文（马田基祖）。

【合丘】

位于西南方向，距永阳街 4 千米。又称蓝田合坵。明天顺年间（1457—1464）基祖刘宣智从石厦来此肇基。祠名：崇本堂（如图）。原属庐陵县宣化乡二十七都（元明时属朗湖乡六都），现属吉安县永阳镇邓家村委。刘姓 17 户 73 人，其中男 39 人，女 34 人。字辈：同心协力，巩固民族。谱牒二修于 1996 年。同修：泰和蒸陇。族源系安成太守刘遐位下裔衍笄桥分支永阳石厦派。

联系人：族长 25 世刘兴昌 18379696417；

刘国昌 15079632586

【祖源图照录】（据 1996 年二修族谱）

刘九成（西溪基祖）→刘怡仪→刘秀卿→刘以德→刘如春→刘宏中→刘乐蹈→刘石琳→刘宣智（迁合丘为基祖）



2.3.1 天河镇概况

【辖地概貌】天河镇位于吉安县西南部。驻地天河街，在禾水北岸，距县城 53 千米。东南连接县内的敖城镇、官田乡与安塘乡，西毗永新县，北邻安福县。总面积 156 平方千米，耕地 8250 亩。境内山峦延绵，海拔 300 米以上的山峰多达 40 余座。龙山海拔为 728.7 米，为境内最高点。最低海拔 80 米，在禾水河床。平均海拔 180 米。禾水蜿蜒流淌于群山之间。敦（厚）井（头）公路沿禾水盘山而行。属山区温凉气候，年平均气温摄氏 17.6 度，年降水量 1495 毫米，无霜期约 260 天。天河煤矿、天河发电厂、吉安化工厂等单位曾经驻在境内。全镇现辖白泥、横林、窑棚、天河、田家、东坑、流芳、常林、毛田等 9 个村委会与天河街道居委会，共 80 个自然村，居住人口以汉族为主，另有畲族，共有 3772 户，18518 人（非农业人口 13360 人）。

【区划沿革】元代敖城人龙文郁择地始建。他的两个儿子一住水南，一住水北，禾水形成互通往来的天然屏障，因称其地为“天河”。明清时属宣化乡（31、33、34 都），民国二十四年（1935）为吉安县天河乡。1949 年前后属天河乡，1952 年后又属天河、南岸、流芳和白泥乡；1958 年 8 月成立天河人民公社；1959 年元月并入敖城；1960 年 3 月重新成立天河人民公社；1984 年设立镇建制至今。

【优势物产】境内森林茂密，是吉安县用材林基地之一。盛产杉木、毛竹、生姜、竹笋、木耳、樟树、罗汉树；地下蕴藏着丰富的煤炭、铁矿等资源。煤炭蕴藏量居全县首位。铅锌矿点 2 个，铁和石膏矿点各 1 个。农业以种植水稻为主。

【红色记忆】第二次国内革命战争时期，这里是湘赣革命根据地的组成部份。1932 年 11 月初，红八军在天河整编，正式组成军的领导机关，肖克任军长，湘赣军区总指挥蔡会文兼政委。

【村族概况】在全镇 9 个村委会中，除毛田外，刘氏繁衍生息在其中的流芳村委芋坑、何家棚、西江；常林村委吴家；天河村委高坪、洋子坝、南丰；白泥村委山背、路下；田家村委田家、大湾；庙前村委庙前；东坑村委水打垅；窑棚村委旭东门等 8 个村委会的 14 个自然村。由于地处山区，居住分散的村庄较多，刘氏独姓村仅有 3 个，其他 11 个是多姓村。明宣德间（1426—1435）刘友德由安福石桥马多迁入流芳村委芋坑村，建村时间最早；同时又以村居 225 人在各刘氏村族中属居住人口最多。全乡刘氏村族保留了多部（套）谱牒，据世代口耳相传与草谱、手抄记载，天河镇刘氏系大汉炎刘后裔，其 2 大支派有：安成太守刘遐裔衍筭桥派分支马多派（5 村）；长沙定王次子安成侯刘苍位下裔衍庐陵河东派（1 村）。另有 8 村族源待考。 下图：吉安县城敦厚镇一景。



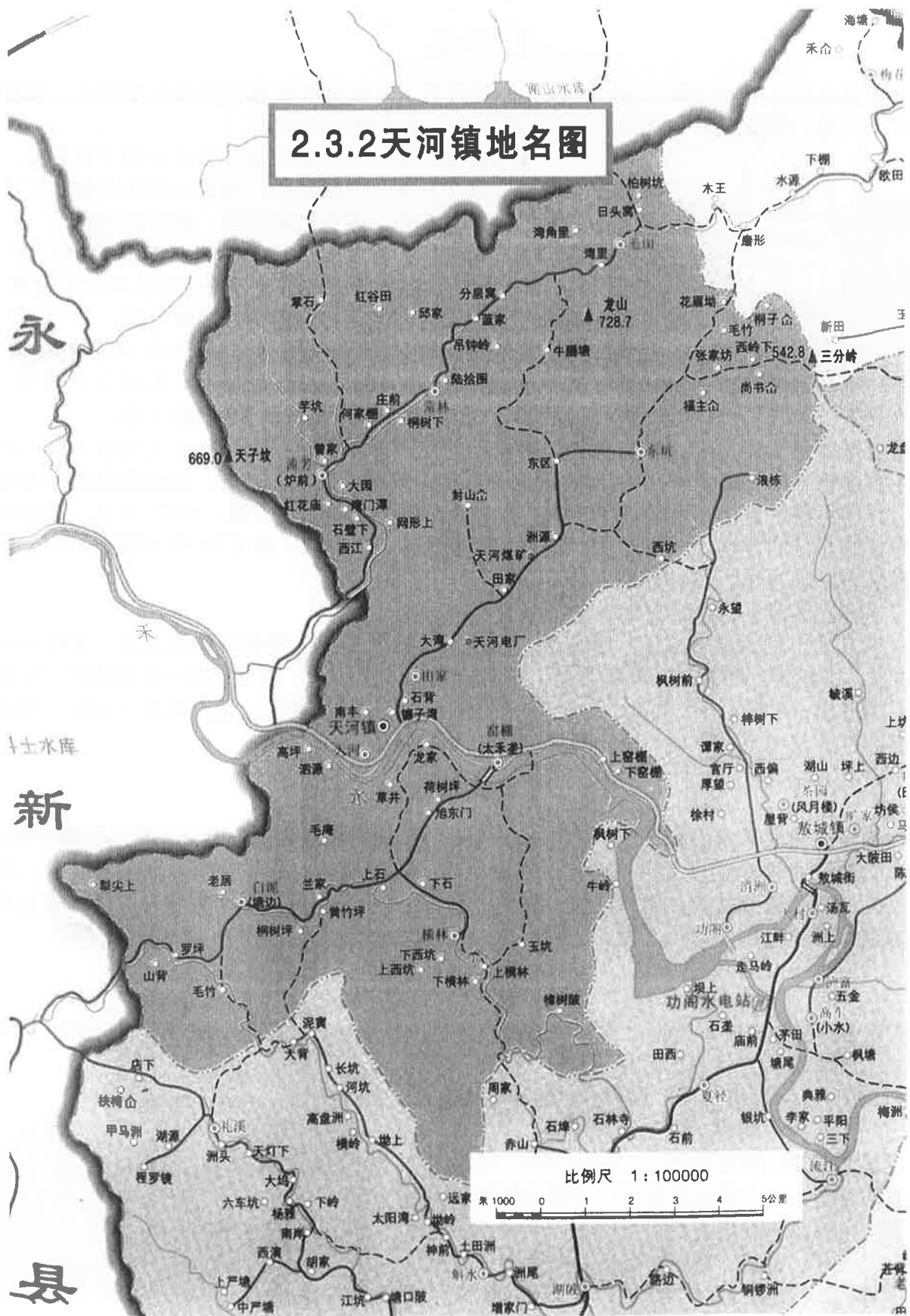

2.3.2 天河镇地名图

比例尺 1:100000
0 1 2 3 4 5公里

2.3.3 天河镇分村实录

【芋坑】

【开基记录】明宣德间（1426—1435）西五房二十四世刘友德由安福石桥迁入。现有长、二、三房。清乾隆间（1736—1795）原有陈氏由永新七都迁入。



【位置描述】在天河街北 6.5 千米山脚下的吉安、永新、安福交界处，四面环山，渭溪小河从中流过。两岸生长山芋，故名。流芳村委驻地。曾用名渭坑。

【归属变迁】曾属安福南乡 43 都，即洲湖（石溪）乡；再归属庐陵县安平乡林四十三都、宣化乡三十四都。现属吉安县天河镇流芳村。村中古迹南山寨。

【现住人口】刘张两姓同村。刘姓现有 48 户 224 人，其中男 116 人，女 108 人。已衍 15 代。张姓 3 户 20 人。最高辈份 32 世恒字辈，最低是 35 世信字辈。

【祠谱概记】(1)祠名：崇德堂。(2)基祖：刘友德。(3)字辈：志光明正大文恒忠信。(4)谱牒手稿续修于清光绪元年（1875）。(5)同修村族：安福塘边。(6)族源：安成茨溪衍分塘边支派。村中主要产业：杉木与猪牛养殖；养蜂业。村中人物：刘伏香，1967 年生，井冈山机场安检站长。刘含柱，1968 年生，南昌大学副教授。联系人：族长 32 世刘芸香。刘长兴（天河农技站农技员）13479099280

【祖源图照录】（据 1875 年手录谱稿）

唐末五处士刘伯道→刘琉，字继璜。从楚王马殷立军功，衡湘间赐田五万，辞归汤村→1 刘讚，字叔美，讳景洪；族称粟翁。尊为一世祖。生五子，继文为长→2 刘继文，迁居塘边，为基祖→3 刘素→4 刘沆→5 刘璠→……→刘梦材，字乘可。宝庆丙戌（1226）廷试第四名，授庐州司户参军→……→24 刘友德，芋坑基祖。

【何家棚】

在天河街北 6 千米山脚下。清朝（1644—1911）刘唐祥由官田濂石迁入。明正德间（1506—1521）何氏由福建汀州上杭县迁此，搭棚栖身，因取地名。原属安福县洲湖石溪乡，现属吉安县天河镇流芳村委。何刘同村。刘姓 3 户 11 人，其中男 6 人，女 5 人。族源系安成太守刘遐笪桥一世祖分衍马多派。

【西江】

位于天河街 3.5 千米西江小溪旁。原属庐陵县安平乡林四十三都，宣化乡三十四都；现属吉安县天河镇流芳村委。明初（1368—1373）李氏由安福栗山入住。现有刘李二姓同村，共 17 户 90 人。有三支刘氏在村内居住。图为西江新貌。

继述堂刘氏：清乾隆间（1736—1795）刘崑山由安福县南洋迁入，今属安福县洋门乡南边村委。祠名继述堂。族源属长沙定王裔衍安成石桥马多派。基祖刘崑山生三子：瞻圭、實圭、国圭。實圭生于清康熙丁亥（1707）。现有 13 户 66 人；其中男 36 人，女 30 人。联系人：34 世刘煜云 18779637346。



敖城版塘分支：现有 2 户 19 人，其中男 10 人，女 9 人。祖源属笪桥派。

安福小江边分支：现有 1 户人家，共 12 人。祖源待考。

联系人：刘生兴（吉安县建设局）13970622715

【吴家】

在天河街北 7 千米山脚下的天河至毛田公路边。明正德间（1506—1521）吴氏由广东嘉应州迁入。民国间刘氏从安福金田来此肇基。祖源待考。原属庐陵县安平乡林四十三都、宣化乡三十四都；现属吉安县天河镇常林村委。现在村内居住刘姓 1 户 12 人，其中男 6 人，女 6 人。现已衍至第 29 代。

联系人：刘泉香 13397961536

【高坪】

在天河街西 2 千米的禾水南岸。高氏建村，因地势平坦而得名。原属庐陵县宣化乡三十二都，现属吉安县天河镇天河村委。有两支刘姓同村。



敖城版塘分衍支派：1942 年刘祥由敖城版塘来此肇基。现有刘姓 1 户 11 人，其中男 7 人，女 4 人。现已繁衍 3 代。字辈：乾尚元亨利，贞仁义礼智；信博厚高明，悠久裕温柔；发强刚毅斋，壮中正文理蜜察。谱牒四修于 2007 年。同修村族：永新、安福、莲花、泰和、吉安县等地笪桥派后裔各村。族源系安成太守刘遐裔衍笪桥派。

联系人电话：刘明政 15770674897。

【祖源图照录】（据 2007 年四修族谱）

刘遐（笪桥一世祖）→刘启→刘岱→刘苇→刘乔→刘彦→刘德杰→刘时济→刘秦→刘延→刘敬→刘朝宾→刘忱→刘鎡→刘守文→刘逊→刘賒→刘祥→刘承贵→刘誌→刘景洪→刘煦→刘素→刘注→刘瑜→刘作（版塘基祖）→刘仕和→刘延广→刘汝昌→刘克立→刘朝宗→刘震享→刘昭阳……→刘祥（开基高坪）

长塘上赵塘分衍支派：1964 年因祖居田少人多，基祖刘杨芳由上赵塘迁来肇基。祖源属东向槲溪派。基祖生 5 子：家运、家达、家建、家明、家兴。现有 5 户 16 人，其中男 9 人，女 7 人。已繁衍 3 代。联系人：刘家建 18827760930。

【洋子坝】

距天河街西南 1 千米，在吉安至永新 319 国道 54 千米处；天河村委会驻地。原属庐陵县宣化乡三十二都，现属吉安县天河镇天河村委。敦（厚）井（头）公路穿村而过。村庄位于禾水北岸滩地上，村民多饲养山羊，故称洋子坝（洋羊谐音）。明末（1640 年前后）吕运行最早先由万安迁入。现有刘林吕谢四姓同村。刘姓 1 户 9 人，其中男 6 人，女 3 人。族源待考。

【南丰】

在天河街西北 1 千米的山脚下。6 户 31 人。原属庐陵县宣化乡三十二都，现属吉安县天河镇天河村委。刘氏 1978 年由南昌迁入。因原籍南昌，迁移新居期望年年丰收在望，取名南丰村。祖源待考。

【山背】

【开基记录】安福前溪始祖刘庄二十四世刘坎贵（1534—1597），字富云，歿葬本里盆形山。明万历五年（1577）由永新北乡二都大舍（大社泰嘉山派）迁入开基岭背，即今山背。大舍（大社）即今永新县怀忠乡老居村。十世祖刘巨源，由安福前溪迁永新二都大社，乾隆五十二年（1787）大社兴建村祠著存堂。

【位置描述】在天河街西南7千米梭形小山上。四面环山，小溪流经，山清水秀。

【归属变迁】原属庐陵县宣化乡三十一都，现属吉安县天河镇白泥村委。

【现住人口】刘姓8户，共52人，其中男29人，女23人。现已繁衍17代。

【祠谱概记】(1)祠名：定思堂。(2)基祖：刘坎贵。(3)字辈（同前溪）从22世至61世：相元学烈肇，惟汉鼎庆新，绍志信克崇，景士英儒伦，贤良芳声远，垂名显朝纲，俊德光先泽，文武位宠荣。(4)祖源系刘庄公裔衍前溪派。(5)与敖城上坊、永新芦溪社园、怀忠老居同修。上坊存清咸丰五年（1855）《大社刘氏族谱》、《前溪刘氏总谱》。村中人物：刘潮（1942—1998），原天河电厂高级政工师。刘刃锋，厦门市思明区市场监督管理局综合办主任。刘华锋，敦厚东方红超市、吉安万润多实业有限公司董事长。刘晓峰、刘强、刘军等人均为大学毕业生。

联系人：38世族长刘学文；李小联（学文妻）13576813846

【祖源图照录】（据1855年族谱与家族手记）

1 刘庄（安福前溪派一世祖）→2 刘崧→3 刘徽→4 刘旺→5 刘琼→6 刘子开→7 刘君陈→8 刘睇→9 刘子积，生三子：幼源、格源、巨源→10 刘巨源，生宗佐、宗盖→11 刘宗盖，生德进、德成→12 刘德成，生四子：泰卿、尚卿、智卿、移卿。后世分老居、社园、龙湖、山背→13 刘尚卿，生子恭、子瑞→14 刘子恭→15 刘庆可，定居老居村→16 刘道亨，又名孔传；生光宇、光朝→17 刘光宇→18 刘宝善→19 刘伯华→20 刘震阳→21 刘宜旭→22 刘悦秀→23 刘大全→24 刘坎贵，又名雅度，山背基祖→25 刘元一，又名诚容→26 刘以迪，又名寔九→27 刘一道（魁祯）→28 刘禹樑（大寿）→29 刘世珍→30 刘次遑→31 刘文达→32 刘政室→33 刘光儒→34 刘廷松→35 刘崇仁→36 刘亿震→37 刘善魁→38 刘忠盛（学文）→39 刘刃峰→40 刘亮宇→41 刘俊熙，目前最小一辈。



【路下】

在天河街西南6.5千米山间小溪旁。因坐落在从山背村到毛竹村的道路旁而得名。原属庐陵县宣化乡三十一都，现属吉安县天河镇白泥村委。有刘、范二姓。清康熙间（1662—1722），刘士贤由前岭增坑迁入。祖源待考。有7户，34人，其中男22人，女12人。

【田家】

【开基记录】清康熙年间（1662—1722）三十世刘以寒由永福洲鹭（官田周露）徙入肇基。田姓建村，现住刘氏。

【位置描述】在天河街东北4千米矿区铁路旁。

【归属变迁】原属庐陵县宣化乡三十三都，现属吉安县天河镇田家村委。

【现住人口】刘姓 10 户，共 88 人。其中男 47；女 41 人。

【祠谱概记】(1)祠名：惇德堂。(2)基祖：刘以寒。(3)字辈：自、绵、长、培。(4)谱牒初修于 2004 年。续修于明天啟丙寅（1626）；三修清雍正甲辰二年（1724）；四修嘉庆壬申年（1812）；五修咸丰戊午年（1858）；现存六修光绪二十四年（1898）残谱；七修于 2004 年。(5)同修村族：官田周路。族源系长沙定王次子安成侯刘苍裔衍庐陵河东派。村裔刘接福，丰城机械厂高级工程师。

联系人：族长 38 世刘长福。刘忠福 15879630582

【祖源图照录】（据 2004 年七修族谱）

刘发（长沙王）→刘苍（安成侯）→刘廊→刘渐→刘俊→刘朔→刘宿→刘瑛→刘渊→刘胤→刘镗→刘烈→刘岫云→刘珣→刘正立→刘日敦→刘时宪→刘哲→刘璟→刘务→刘镐协→刘昌雅→刘环忠→刘超→刘葑禄（侍书御史）→刘羲→刘惇→刘讓→刘绍→刘堪文→刘道明→刘学谪→刘居仁→刘骥→刘是修→刘立可→刘季玉→刘贞→刘承向→刘树仁→刘光祖→刘云叔→刘昭可→刘德宏→刘觀悬→刘用武→刘鼎高→刘遥载→刘钦舜→刘子福→刘以祜→刘可润→刘肇冬→刘宇远→刘以寒（开基田家）。



【大湾】

在天河街北偏东 3 千米矿区铁路旁。原属庐陵县宣化乡三十三都，现属吉安县天河镇田家村委。连、刘两姓同村；刘姓由本地田家分迁。祖源属庐陵河东派。刘姓村民居住分散于大山湾中，户数与人数不详。清光绪间（1875—1908）连氏由前岭礼溪迁入。

【庙前】

位于天河至天矿 1 千米处，村旁有一座古庙。原属庐陵县宣化乡三十三都，现属吉安县天河镇庙前村委。民国时（1911—1949）因板坑詹氏开基于此古庙前而得名。刘姓 1 户，8 人，其中男 5 人，女 3 人。祖源待考。

【水打垅】

位于天河煤矿北向 3 千米处。原属庐陵县宣化乡三十三都，现属吉安县天河镇东坑村委。刘姓由官田迁入。有 1 户 6 人，其中男 3 人，女 3 人。祖源待考。

【旭东门】

在天河街南 2 千米处山坑中。取“旭日东升，门第吉祥”得名。清光绪年间（1875—1908）基祖刘信义从敖城版塘迁来肇基。清康熙间（1662—1722）蓝昌荣由福建汀州迁入。原属庐陵县宣化乡三十三都，现属吉安县天河镇窑棚村委。（下图为旭东门进村四孔路桥）现住刘姓 1 户 5 人，其中男 3 人，女 2 人。现已繁衍 7 代。字辈：乾尚元亨利，贞仁义礼智；信博厚高明，悠久裕温柔；发强刚毅斋，壮中正文理蜜寮。谱牒四修于 2007 年。同修村族：永新、安福、莲花、



泰和、吉安等地笪桥派后裔各村。族源系笪桥派。联系人：刘香九。

【祖源图照录】（据 2007 年四修族谱）

刘遐（笪桥始祖）→刘启→刘岱→刘苇→刘乔→刘彦→刘德杰→刘时济→刘秦→刘延→刘敬→刘朝宾→刘忱→刘鎰→刘守文→刘逊→刘賒→刘祥→刘承贵→刘誌→刘景洪→刘煦→刘素→刘注→刘瑜→刘作（版塘基祖）→刘仕和→刘延广→刘汝昌→刘克立→刘朝宗→刘震享→刘昭诚→刘恒→刘仲英→刘庭顺→刘激→刘翮→刘泰→刘元奎→刘亨密→刘利侯→刘贞瑄→刘仁植→刘义度→刘蒙恩→刘智雨→刘信义（开基旭东门）

3.4.1 横江镇概况

【辖地概貌】横江镇地跨禾水两岸。东界凤凰镇，南接泰和县，西连登龙乡、永和镇，北邻敦厚镇，总面积 69 平方千米。镇政府驻禾水东岸横江渡，距县城敦厚镇 14 千米。地域呈不规则菱形，中部低属河谷平原，四周高属低丘冈地。平原与冈地为 2 比 1。镇内位于南部的南岭，海拔 303.1 米，为境内最高点。属亚热带季风气候，年平均气温 18.4℃，1 月均温 6.5℃，7 月均温 29.6℃，≥10℃；积温为 5816℃；年平均降水量 1357 毫米。禾水穿越西部。吉（安）泰（和）和横（江）值（夏）公路在凤凰圩十字相交。禾水河、赣粤高速、吉井公路、吉衡铁路穿境而过，距井冈山机场 20 多千米，属吉安中心城区半小时经济圈范围。作为吉安县四大贸易古镇之一，“村村通”工程使区内公路交通十分便利。全镇辖 1 个街道居委会，15 个村委会，177 个自然村。2013 年人口普查为 2.1 万人。

【区划沿革】明清时属儒林乡（12、13、14、15 都）和永福乡（18、19 都）。1949 年前后属琼林、大洲乡和横江镇，1956 年属横江镇和老屋下乡。1958 年置横江人民公社。1984 年改横江公社为横江乡，1985 年 5 月改称横江镇至今。1994 年 1 月原横江镇的凤凰、屋场、石塘、钱塘、村前、曾家坊、土洲、仓下等 8 个村委会与车头村委会中的 8 个村民小组析出，成为当时新设立的凤凰乡的主体。

【集镇历史】相传早在唐代，今横江镇的街区所在原为一座沙滩，沙滩上建有赵公亭，有艚公在禾河渡口摆渡，因而得名。民国时期的集市以原赵公亭为中心逐渐扩大成正大街、渡船口、中市街、西乐口、赵公亭、彭家口、三家店、猪仔街、梁家坳等 9 条街，是一个历史悠久、幅集八方、每日逢圩的乡村集镇。

【古村景致】唐贤坊、公塘、江边等古村落，远近闻名。位于横江街西南 3.5 千米禾水南岸的唐贤坊，始建于宋代，距今具有 800 多年的历史，肖氏 30 多栋古民居整齐划一，20 多条鹅卵石巷纵横交错。民居中家具什物古色古香，木雕木刻巧夺天工，古书院建筑范式别致。村前禽戏溪水，吴仙山高壮美，禾河村后静流，隔岸太极之地平缓。喻为石阳名胜之一的百年桂树，香飘数里。此地汇集“古村、绿色、农耕”文化而三位一体，值得前往观光、逗留。

【优势物产】主要农产品有葡萄、黄烟、甘蔗、花生、蔬菜、瓜果、黄豆、芝麻、吉安黄牛、珍珠等。始自 2004 年，每年 7 月 18 日确定为“中国吉安—横江葡萄节”。拥有近万亩大小鱼塘，地下水资源丰富，适应大面积珍珠与淡水鱼养殖。空气清新，生态环境好，适宜绿色休闲农庄开发。主要工业产品有水泥预制构件、油毡等。

【村族概况】在镇内 15 个村委会中，刘氏繁衍生息在其中的屋头村委屋头、门前、店下、瓦庙前；冻坵村委刘家、土家、渡头、曲家、南边；高陇村委高陇、青洲；横巷村委合俚下、刘家坊；富田寺村委衡头、傅家；老屋下村委老屋下，樟树下；白沂渡村委白沂渡；南陇村委楼下等 8 个村委会的 19 个自然村。刘氏独姓村 14 个，其他 5 个是多姓村。

2.4.3 横江镇村族实录

【屋头】

【开基记录】明正统辛酉（1441）刘邦器、刘国器兄弟由店下迁来肇基。

【位置描述】座落在横江镇（渡）西 1.5 千米处的禾水西岸。

【归属变迁】原属永福乡十九都，现属吉安县横江镇屋头村委。

【现住人口】刘谢阮三姓同村。刘姓 48 户 308 人，其中男 156 人，女 152 人。

【祠谱概记】(1)祠名：承恩堂（如图）。(2)基祖：刘邦器、刘国器兄弟。(3)字辈：御道仁义礼，文才信欢起；贤能左朝定，经邦陈世美。(4)谱牒续修于民国十八年（1929）。(5)同修村族：店下、湖上、瓦庙前、门前。族源系安成蜜湖分衍庐陵石塘再分铜溪店下支派。村裔刘军，1966 年出生，民营企业企业家；现为江西赣峰建设工程有限公司董事长。联系人：刘道和。

【祖源图照录】（据民国十八年续修族谱）

1 刘偁，蜜湖一世祖，五代吴太和六年（934）安福簿。子四：岱、岳、密、昂→2 刘岳，子四：试、谟、诚、斌→3 刘斌，号安字。庐陵石塘基祖，宋乾德间（963—968）官豫州刺史；升迁大同节度使。生颀、颙二子。刘颀，字如章，更名伯雍。登太平兴国己卯（979）进士；授吉州通判；仕至左仆射；卒于官，谥文昭→4 刘颙，字如珪，更名伯熙→5 刘京，登咸平三年（1000）陈尧咨榜进士→6 刘滢，以祖荫补江宁司户参军；开基铜溪店下→7 刘窾→8 刘襄，熙宁三年（1070）进士；官大理寺→9 刘歆→10 刘周，元符三年（1100）进士，官大学博士→11 刘和瞻（则）→12 刘汝贤→13 刘竈→14 刘廷琛→15 刘荣叔→16 刘楚芳→17 刘逢辰→18 刘允忠→19 刘明祖→20 刘子敬，生四子：成器、宗器、国器、邦器→21 刘国器（1412—1476）偕弟刘邦器，由店下迁居屋头。



【门前】

【开基记录】明洪武间（1368—1398）刘孟逵由铜溪店下迁入肇基。同期，阮友昌由吉安城北小校场迁入。

【位置描述】在横江渡西 1.5 千米禾水西岸；座落在油榨槽坊前得名。

【归属变迁】原属庐陵县永福乡十九都，现属吉安县横江镇屋头村委。

【现住人口】刘阮两姓同村。刘姓 27 户 115 人，其中男 62 人，女 53 人。

【祠谱概记】(1)祠名：尚先堂（如图）。(2)基祖：刘孟逵。(3)字辈：御道仁义礼，文才信欢起；贤能左朝定，经邦陈世美。(4)民国十八年（1929）续修《蜜湖刘氏铜溪合修族谱》。(5)同修村族：屋头、瓦庙前、刘家坊、湖上、杨家坊。二十八世刘达敕，父承宪，于清康熙丙戌（1706）由大溪徙居吉安府城西九曲巷孔家湾马埠前。以孙刘耀珪封文林郎。族源系蜜湖派分衍庐陵石塘再分



铜溪店下支派。

【族中人物】三十一世刘耀珪，祖父迁居府城孔家湾，雍正己酉贡士（1729），任江南府无为州刺史。兴建礼巷口芳园。任满返乡主修蜜湖刘氏族谱、倡修五岳观本派总祠。本志有小传。联系人：刘明华 18279815409。

【祖源图照录】（据民国十八年续修族谱）

1 刘僑，蜜湖一世祖，五代吴太和六年（934）安福簿。子四：岱、岳、密、岳→2 刘岳，子四：试、谟、诚、斌→3 刘斌，号安字。庐陵石塘基祖，宋乾德间（963—968）官豫州刺史；升迁大同节度使。生颀、颙二子。刘颀，字如章，更名伯雍。登太平兴国己卯（979）进士；授吉州通判；仕至左仆射；卒于官，谥文昭→4 刘颙，字如珪，更名伯熙→5 刘京，登咸平三年（1000）陈尧咨榜进士→6 刘澹，以祖荫补江宁司户参军；开基铜溪店下→7 刘察→8 刘襄，熙宁三年（1070）进士；官大理寺→9 刘歆→10 刘周，元符三年（1100）进士，官大学博士→11 刘和瞻→12 刘汝明→13 刘雷→14 刘廷玉→15 刘应星→16 刘复亨→17 刘玉琳→18 刘中生→19 刘魁→20 刘南寿→21 刘孟达，由铜溪店下迁入。生三子→22 刘惠、刘宁、刘清→23 刘文楷，生二子：贯麒、贯鲤→24 刘贯麒→25 刘东升，生崇、岂→26 刘崇→27 刘承宪，子二：达敕、达枚。由槽下迁大溪。

【吉安孔家湾世系】→28 刘达敕，康熙丙戌（1706）由大溪迁居孔家湾→29 刘振祥→30 刘耀珪，江南无为州刺史。后裔分居吉安孔家湾。子三：濬、渤、源→31 刘濬，衢州府司狱。子四：兆栋、兆松、兆杰、兆楫→32 刘兆栋，国学生→33 刘步云，迁居吉安礼巷口；建分祠芳园→34 刘元吉，子三：锡龄、锡芝、锡璋→35 刘锡龄，子二：义翰、义芳；锡芝（子2：义鑫、义钟）；锡璋（子2：义彬、义钨）→36 刘义芳（子1：礼传）；义鑫（子1：礼厚）；义钟（子1：礼明）；义钨（子3：礼敬、礼致、礼教）→37 刘礼传（子1：文清）；礼明（子2：文明、文忠）；礼敬（子1：凌云）；礼教（子1：文俊）。现最小辈分为39世。

注：如按族谱中“城西孔家湾源流总图”逐代世系承接，刘耀珪为30世；而在单列孔家湾世系时，印为31世。其中原因待考。

【店下】

【开基记录】北宋嘉祐年间（1056—1063）刘澹由石塘迁入。

【位置描述】在横江渡西偏北2千米处。以定居在几家爆竹店旁得名。

【归属变迁】原属庐陵县永福乡十九都，现属吉安县横江镇屋头村委。

【现住人口】刘姓41户236人，其中男128人，女108人。

【祠谱概记】(1)祠名：承恩堂。(2)基祖：刘澹之。(3)字辈：御道仁义礼，文才信欢起；贤能左朝定，经邦陈世美。(4)谱牒续修于民国十八年（1929）。(5)同修村：屋头、门前、瓦庙前、刘家坊、湖上、杨家坊。

【族源派系】安成蜜湖派。村中人物：刘亮，谱名仁瑞，现年90岁的去台人士。中校军衔，曾任高雄邮电局长。刘义天，1965年生于台湾，研究生。刘吉平，1978年生，南京理工毕业，现为深圳华为中层干

部。吉平妻王可珍，1980年生，厦门大学硕士，现为国家工商总局深圳行政学院副处级主任。

联系人：刘仁喜；刘义生；刘义华 15170668056

【祖源图照录】（据民国十八年续修族谱）



1 刘偁，蜜湖一世祖；吴太和六年（934）任安成簿→2 刘岳，子四：试、谟、诚、斌→3 刘斌，号安宇。庐陵石塘基祖，宋乾德间（963—968）官豫州刺史；升迁大同节度使。生颀、颢二子。刘颀，字如章，更名伯雍。登太平兴国己卯（979）进士；授吉州通判；仕至左仆射；卒于官，谥文昭→4 刘颢，字如珪，更名伯熙→5 刘京，登咸平三年（1000）陈尧咨榜进士→6 刘澹，以祖荫补江宁司户参军；开基铜溪店下。

【瓦庙前】

【开基记录】明弘治间（1488—1505）刘俊美由本地铜溪店下迁入肇基。

【位置描述】在横江渡西偏北 4.5 千米古庙处，即敦永公路 11 公桩路边。

【归属变迁】原属庐陵县永福乡十九都，现属吉安县横江镇屋头村委。

【现住人口】刘姓 70 户 356 人，其中男 180 人，女 176 人。

【祠谱概记】(1)祠名：明德堂（如图）(2)基祖：刘俊美，讳孟清，字洁甫，号泉石。(3)字辈：御道仁义礼，文才信欢起；贤能左朝定，经邦振世美。(4)谱牒续修于民国十八年（1929）。(5)同修村族：屋头、门前、刘家坊、湖上、杨家坊。族源系安成蜜湖派。联系人：刘仁乾 15579615138

【祖源图照录】（据民国十八年族谱）

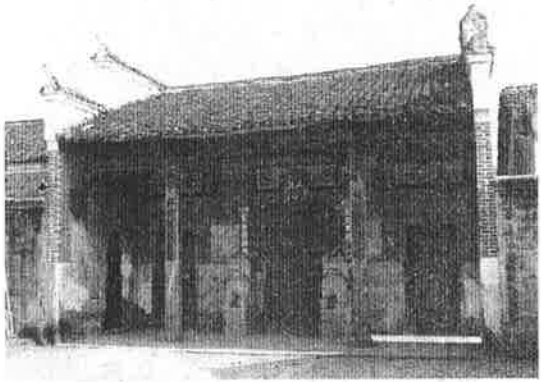

1 刘偁，蜜湖一世祖，五代吴太和六年（934）安福簿。子四：岱、岳、密、崑→2 刘岳，子四：试、谟、诚、斌→3 刘斌，号安宇。庐陵石塘基祖，宋乾德间（963—968）官豫州刺史；升迁大同节度使。生颀、颢二子。刘颀，字如章，更名伯雍。登太平兴国己卯（979）进士；授吉州通判；仕至左仆射；卒于官，谥文昭→4 刘颢，字如珪，更名伯熙→5 刘京，登咸平三年（1000）陈尧咨榜进士→6 刘澹，以祖荫补江宁司户参军；开基铜溪店下→7 刘窾→8 刘襄，熙宁三年（1070）进士；官大理寺→9 刘欢→10 刘周，元符三年（1100）进士，官大学博士→11 刘和瞻→12 刘汝贤→13 刘竈→14 刘廷琚→15 刘叔→16 刘尚宾→17 刘贵瑄→18 刘通玄→19 刘志存→20 刘明哲→21 刘俊美（1450—1520），由店下迁居瓦庙前。子五：沂、渊、涯、濬、清。

【冻坵刘家】

【开基记录】明洪武间（1368—1398）刘忠义由泰和西溪村迁来肇基。

【位置描述】在横江渡东 1.5 千米田垄中，与巷口村（周刘二姓）相连。

【归属变迁】原属庐陵县永福乡十七都，现属吉安县横江镇冻坵村委。

【现住人口】刘姓 18 户 66 人，其中男 37 人，女 29 人。现已繁衍 27 代。

【祠谱概记】(1)祠名：余庆堂。(2)基祖：刘忠义。(3)字辈：尊德慕道文明，肇开仁让兴教。(4)谱牒同修村族：凤凰车头、泰和源溪、西枳。族源系筓桥派。

联系人：刘春华 15607069619

【土家村】

在横江渡东北 1.5 千米田畈中。原名渡街园。清康熙癸巳（1713）刘体亮从唐江涂桥弯边石仔前迁来肇基。原属庐陵县永福乡十七都，现属吉安县横江镇冻坵村委。刘姓 6 户 22 人，其中男 13 人，女 9 人。字辈：同体通金学，诗书育清昌。同修村族：南边、青山上。族源系庐陵东向槲溪派。联系人：刘金祥 15579613515

【渡头】

【开基记录】光绪戊子（1888）刘良福、刘良禄兄弟由兴国迁来肇基。兴国之前又来自于都仙霞，属长沙定王十三子春陵侯刘买的后裔。

【位置描述】位于横江镇东北方向2千米处。

【归属变迁】原属庐陵县永福乡十七都，现属吉安县横江镇冻坵村委。

【现住人口】刘姓7户40人，其中男22人，女18人。现已繁衍7代。

【祠谱概记】(1)祠名：旧祠堂不存在，其名已佚。(2)基祖：刘良福、刘良禄。(3)字辈：万铨寿以伯，玉持任金清；宣正承元文，明良同时祝；英伟大作兴，爵荣光禄佳。(4)同修村族：曲家、嵯上村、双江村。族源属长沙定王第十三子春陵侯刘买位下裔衍于都仙霞分支。联系人：刘春来 13879681121。

【曲家村】

【开基记录】光绪戊子（1885）刘良福、刘良禄兄弟由兴国迁来肇基。

【位置描述】位于横江镇东北方向1千米。

【归属变迁】原属庐陵县永福乡十七都，现属吉安县横江镇冻坵村委。

【现住人口】刘姓13户48人，其中男27人，女21人。现已繁衍7代。

【祠谱概记】(1)祠名：留义堂。(2)基祖：刘良福、刘良禄兄弟。(3)字辈：道宗文明。(4)同修村族：渡头、嵯上村、双江村。族源属长沙定王第十三子春陵侯刘买位下裔衍于都仙霞分支。联系人：刘明开 13755424001。

【南边】

在横江渡西北0.5千米田垄中。原名蓝田。清光绪间（1875—1908）基祖刘通财迁入立基。宋朝王兆鼎由梅江、清末梁启焕由本地梁家迁来肇基。原属庐陵县永福乡十七都，现属吉安县横江镇冻坵村委。刘姓与王姓、梁姓同村。刘姓18户92人，其中男49人，女43人。现已繁衍7代。字辈：同体通金学，诗书育清昌。同修村族：清洲上、土家园。族源系庐陵东向榭溪派。

联系人：刘学武 13576829988。

【高陇】

【开基记录】清代刘大佐（刘若川）由本地白沂渡迁来肇基。

【位置描述】原名高墩。座落在横江东偏南2千米田垄中的土丘上。东邻凤凰车头，南邻横江老屋下，西邻彭家，北邻凤凰山塘。

【归属变迁】原属庐陵县儒林乡十五都，现属吉安县横江镇高陇村委。

【现住人口】刘姓109户410人，其中男213人，女197人。现已繁衍22代。

【祠谱概记】(1)祠名：孝友堂、保和堂。(2)基祖：刘大佐（刘若川）。(3)字辈：崇大明梦存，孔鼎光道宗；唐虞法守文，武诗泳秦晋，书诵邹鲁。(4)

谱牒三修于1928年。(5)族联：天为彭城开平地，禄归沂水启人文。(6)同修村族：老屋下、白沂渡、睦隔洲、樟居、梅塘店前。族源系中山靖王位下裔衍庐陵客家派。



联系人：刘三林 13479654683；刘诗永 13576638191；刘春明 13755403080

【祖源图照录】（据 1928 年三修族谱）

1 刘开七，一世祖。官总镇，梅州立基开业→2 刘广传，瑞金知县。十四子，分上杭县、兴宁县、长乐县、龙川县、程县→3 刘巨淮，第十房祖。官宁波府副总。徙居新建县仙峰村。子四→4 刘登榜，入翰林院→5 刘谛侨→6 刘义→7 刘佛轨→8 刘孝次→9 刘寿钦，明经进士，宋末元初分支庐陵吉塘。再分东溪白沂老屋下、安平店前、东溪新屋下、遥塘睦隔洲、高垅、樟居、观前。又分湖广宝庆府、四川资州金带场、广西全州→10 刘思齐→11 刘昌二→12 刘祚旻→13 刘合大→14 刘福考→15 刘所由、刘所瞻（店前）→16 刘仲文，白沂渡基祖；生澄、济、潜、汇。澄生仁、俭、本。济生伸、俨、健、信、伟。潜生僕、侃、偈。汇，又名若川，生僖、侨、俘→17 刘僖，又名和字，授冠带；生子四：崇亮、崇宪、崇斌、崇斌→18 刘崇斌，子二：大伦、大佐。二兄派衍南房→19 刘大佐，又名平江，派衍高陇保和堂刘氏。注：北房孝友堂为大华、大全兄弟所衍。

【青洲】

在横江街南偏东 4 千米田垅中。原名唐家；又名青洲上。明宣德八年（1433）基祖刘以文由吉水陇洲徙入定居。祠名：大本堂。元大德四年（1300）唐仲由本地济土庙迁入肇基。原属庐陵县永福乡十九都，现属吉安县横江镇高陇村委。刘姓 32 户，共 168 人。字辈：仁义礼智信，忠节祖有训，贤良衍庆长。族源系庐陵东向榭溪派。同修村族：吉水陇洲、敦厚田心。联系人：刘祖述；刘有铨 15279631759

【合俚下】

【开基记录】清道光间（1821—1850）二十二世刘仁高，字圣德，由本都大路边迁来学堂第肇基。其地原为肖氏建村。

【位置描述】原名学堂下，以办有学堂得名。在横江渡南偏东 3.5 千米田垅中。

【归属变迁】原属庐陵县儒林乡十三都，现属吉安县横江镇横巷村委。

【现住人口】16 户 76 人，其中男 41 人，女 35 人。已繁衍 8 代。

【祠谱概记】(1)祠名：学堂第（如图）。(2)基祖：刘圣德。(3)字辈：真诚持己，慈爱接人，敦伦务本，其德日新。(4)谱牒在“文革”中烧毁；大路边存光绪



十六年（1890）族谱可查。(5)同修村族：凤凰大路边。族源系长沙定王次子安成思侯位下裔衍泰和珠林派。村中人物：刘积福，1949 年生，曾任县处级吉安市（现吉州区）市委书记；九江市长、市委书记；江西省国土资源厅厅长。联系人：刘童福 18370699295；刘冬福 13879626142。

【族源追踪】清光绪十六年（1890）的“八二老叟”刘凤才撰写族谱序，对于汉刘祖源叙述矛盾，易于发生误导。其说“盖大路边之刘，始于中山靖王之后，曰楚元王者，历传有唐曰况公，官翰林学士，乃一世祖也。”此处，作者不懂汉刘昭穆，枉解族史。然而，作为一世祖的“翰林学士况公”在族谱中处于纪内源头的地位，因而可知大路边刘氏属于长沙定王位下裔衍泰和珠林派。

【祖源图照补】（据大路边现存清光绪十六年同修族谱）

1 刘况（871—968），字惠卿，后唐天成四年（929）举进士，授翰林学士。谱称（泰和

珠林)始祖。子刘崧,派衍庐陵河东刘氏。又生朝奉、朝英→2刘朝奉,官拜银青光禄大夫→3刘仰贤,高尚其志,不乐仕进。生光仁、光义、光信→4刘光义,宿儒,征辟不就。生贞元、亨元、利元、吉元→5刘贞元,字守忠,以进士仕至赵州通判,政绩赫然→6刘本忠,生善继、善述→7刘善述→8刘崧嶽→9刘秉恭,生惟良(二子:兴楠、兴梓)、惟直、惟正→10刘惟正,生国樑、国栋→11刘国樑→12刘宝珠,官柳州判官,迁大路边,为基祖→13刘连元,二子:昌述、昌莲→14刘昌述,五子:文运、开运、宏运、泰运、洪运→15刘文运,三子:利斋、厚斋、安斋→16刘利斋→17刘必五→18刘志高,子二:留彩、辉彩→19刘辉彩→20刘常阜,子二:仰文、仪文→21刘仪文,子二:仁声、仁高→22刘仁高,字圣德,由大路边迁居合俚下,为基祖。

【刘家坊】

【开基记录】明宣德年间(1426—1435)刘沛从店下来此肇基。

【位置描述】在横江渡南3.5千米田垄中。

【归属变迁】原属庐陵县儒林乡十四都,现属吉安县横江镇横巷村委。

【现住人口】刘姓25户208人,其中男112人,女96人。

【祠谱概记】(1)祠名:六顺堂。(2)基祖:刘沛。(3)字辈:御道仁义礼,文才信欢起;贤能左朝定,经邦陈世美。(4)谱牒同修村族:店下、湖上、珊夏下、屋头、瓦庙前、门前。族源系安成蜜湖派。联系人:刘礼云15307068809。

【衡头】

【开基记录】明洪武间(1368—1398)刘应祥由本地石塘街迁入肇基。

【位置描述】在横江渡南5千米山岔中。谐“岔头”音,得名衡头。

【归属变迁】原属庐陵县儒林乡十四都,现属吉安县横江镇富田寺村委。

【现住人口】刘姓45户283人,其中男148人,女135人。

【祠谱概记】(1)祠名:叙伦堂。(2)基祖:二十三世刘应祥。(3)字辈(自四十一世启用):精一相传绍有唐,明经致用重伦常,齐家治国恢先绪,孝友忠良衍庆长。(4)《石塘八派刘氏通谱》续修于1999年。(5)同修村族石塘、流芳、新老岭上、田垌、凤凰老坞。族源系安成蜜湖派。村内人物:刘幼清(1912—2003),1930年加入红军,参加了五次反“围剿”和二万五千里长征。历任黑龙江军区后勤部副政委(副军职待遇)。联系人:刘相洪15879414866;刘传刚13479691582。

【祖源图照录】(据《石塘八派刘氏通谱》)

1刘偁,安成蜜湖一世祖;吴太和六年(934)任安成簿→2刘岳→3刘斌,宋乾德间(963—968)官豫州刺史;升迁大同节度使。生颀、颀二子。颀生京,京生瀚,分铜溪店下支派→4刘颀,字如章,更名伯雍。登太平兴国己卯(979)进士;授吉州通判;仕至左仆射;卒于官,谥文昭→5刘邵,以父勋仕御史大夫。生珏、泓、珣→6刘珣,生钊、鐔→7刘鐔,宋仁宗景祐中(1034—1037),由进士任吏部员外郎。六子:勾、理、隐、横、建、遂→8刘隐→9刘崧,生器、邦、魁、明、宽→10刘邦,生讯、镇、铨→11刘镇→12刘华,生仲璋、轼→13刘仲璋,生5子:达可、亨可、逢可、敬可、熙可→14刘达可,生清钦、正钦、季钦→15刘季钦,生若水、千三郎→16刘若水,生渊、溶。溶生蒙,迁棠栗→17刘渊→18刘淇→19刘国用,生智先、五先→20刘智先,子二:佩、道→21刘道,长子公直,迁泰和北门火巷;次子公道,迁社岔;三子公行→22刘公行,生子应祯、应祥→23刘应祥,衡头基祖。

【傅家村】

位于横江街西南方向 4.5 千米的禾水南岸，原属庐陵县（吉安县）儒林乡十四都，现属吉安县横江镇富田寺村委。刘氏祖居泰和沙村。相传由本地楼下迁来，年代待考。祖祠为善堂。全村现有 15 户，共 63 人，其中男 32 人，女 31 人。1994 年与泰和沙村、万安九龙、东固西城诚一堂、南陇楼下等村同修族谱。字辈中有“先乔复云开，秀嗣愈迪宗，淑懋由先積，庆衍继世长，良才振文运，一本定荣昌”等词句。祖源系高祖邦公庶长子肥位下泰和沙村派衍庐陵分支。村裔刘禄元为副县级军干；刘洪清，大学文化，高级职称。

联系人：刘来生 15279631252

【老屋下】

【开基记录】宋末元初（约 1280 年）刘光标（即刘寿钦）从庐陵吉塘迁入立基建村。明洪武间（1368—1398）欧阳季雍由本地白沂迁来。

【位置描述】在横江渡东南 2 千米横凤公路交界处路边南侧。

【归属变迁】原属庐陵县儒林乡十五都，现属吉安县横江镇老屋下村委。

【现住人口】刘姓 18 户 73 人，其中 34 男人，女 39 人。

【祠谱概记】(1)祠名：叙仁堂；2016 年原址新建。(2)基祖：刘光标（即刘寿钦）。(3)字辈：崇大明梦存孔鼎，光道宗唐虞，法守文武，诗咏秦晋，书通邹鲁。(4)谱牒 1928 年三修。(5)同修村族：白泥（白沂渡）、高垅、睦隔洲、梅塘店前。

【族源派系】中山靖王位下裔衍庐陵客家派。联系人：刘文华 13970463936

【祖源图照录】（据 1928 年三修族谱）

刘开七，一世祖。官梅州总镇，立基开业→刘广传，瑞金知县。十四子，分上杭县、兴宁县、长乐县、龙川县、程县→刘巨淮，第十房祖。官宁波府副总。徙居新建县仙峰村。子四→长子刘登榜，入翰林院→刘谛侨→刘义→刘佛轨→刘孝次→刘寿钦，明经进士，宋末元初分支庐陵吉塘。再迁东溪老屋下、白沂等村。

【樟树下】

位于横江渡东南 2 千米横凤公路交界处路边南侧，距老屋下仅 200 米左右。原属庐陵县儒林乡十五都，现属吉安县横江镇老屋下村委。清康熙中晚期（1690—1722）刘氏由白沂渡迁入。现有 15 户 74 人。与白泥（白沂渡）、高垅、睦隔洲、梅塘店前等村同修。祖源属中山王位下裔衍庐陵客家派。

· 联系人：刘建安 13970463936

【白沂渡】

【开基记录】明洪武二年（1369）刘仲文由本地老屋下迁入肇基。民国三十年吉安县志记：明代刘文星由吉塘桥徙今地。

【位置描述】在横江渡（街）东南 2 千米横凤公路南侧。村庄以座落在白沂河的渡口旁得名。亦为白沂村委会驻地。

【归属变迁】原属庐陵县儒林乡十五都，现属吉安县横江镇白沂村委。

【现住人口】160 户 600 人，其中男 350 人，女 250 人。

【祠谱概记】(1)祠名：敦叙堂（如图）。(2)基祖：刘仲文。(3)字辈：崇大明梦存孔鼎，光道宗唐虞，法守文武，诗咏秦晋，书通邹鲁。(4)现存 1928 年三修族谱。(5)同修村族：高垅、睦隔洲、店前、樟居。族源系中山靖王位下衍庐陵客家派。

联系人：刘文锭 13879699208；刘小勇 18770623377

【祖源图照录】（据 1928 年三修族谱）

1 刘开七，一世祖。官总镇，梅州立基开业→2 刘广传，瑞金知县。十四子，分上杭县、兴宁县、长乐县、龙川县、程县→3 刘巨淮，第十房祖。官宁波府副总。徙居新建县仙峰村。子四→4 刘登榜，入翰林院→5 刘谛侨→6 刘义→7 刘佛轨→8 刘孝次→9 刘寿钦，明经进士，宋末元初，移居庐陵吉塘；立基东溪老屋下，以及安平店前、新屋下、遥塘睦隔洲、高垅、樟居、观前。省外分湖广宝庆府、四川资州金带场、广西全州→10 刘思齐→11 刘昌二→12 刘祚旻→13 刘合大→14 刘福考→15 刘所瞻→16 刘仲文，族谱称文星公，开基白沂渡，为基祖。



【楼下】

位于横江街西南方向 3.5 千米处，原属庐陵县（吉安县）儒林乡十五都，现属吉安县横江镇南陇村委。刘训陇由泰和沙村迁来开基，年代待考。祖祠集义堂。全村现有 14 户，共 63 人，其中男 37 人，女 26 人。族长刘荣华。1994 年与泰和县祖居沙村，以及万安九龙、东固西城诚一堂等地村族同修族谱。字辈中有“先乔复云开，秀嗣愈迪宗，淑懋由先积，庆衍继世长，良才振文运，一本定荣昌”等词句。祖源系邦公庶长子肥位下裔衍泰和沙村派庐陵分支。外迁村族有本镇富田寺村委傅家村。联系人：刘春刚 18170626888。

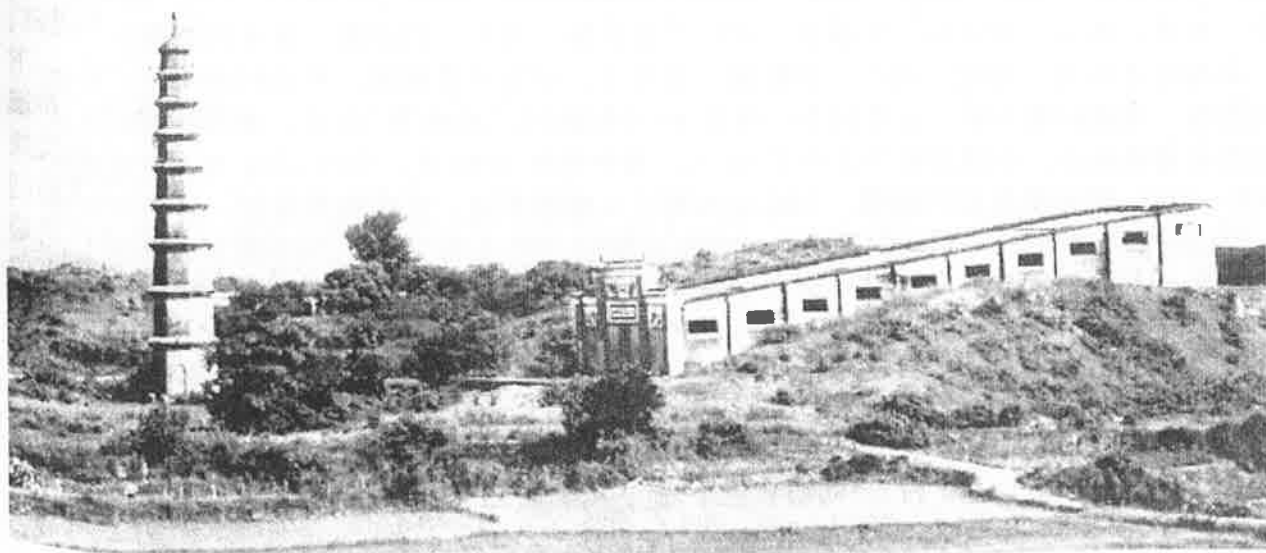

图为永和古吉州窑新景

2.5.1 固江镇概况

【辖地概貌】固江镇位于吉安县西部，镇政府驻固江街。泸水河由西向东，分全镇为一江两岸。自古以来盛产固芷，因而得名为固江。东北与桐坪镇交界，东南与吉州区兴桥镇接壤，南濒泸水，与梅塘镇隔江相望田土山林相通，西与湴田毗连，北靠大冲乡。境内地形以占总面积 70% 的冈地为主，其余为河谷平原。地势北高南低，大严地片的最高海拔点为 161 米。年平均气温 18.3℃，1 月均温 6.2℃，7 月均温 29.4℃，全年积温 5475℃（≥ 10）。无霜期 275 天，年降水量 1514 毫米。全镇总面积 111 平方千米，圩镇区域面积为 3 平方千米，全镇耕地面积 34500 亩。公路交通便捷，吉福公路由东至西穿境而过，镇街距县城 34 千米，距吉安市中心城区 22 千米，距赣粤高速公路 14 千米。

【区划沿革】明清时地跨儒行（44、45、47、48、49 都）、安平（40 都）两乡。1930 年后为吉安县第三区辖区，1949 年前后属固江镇、常田乡和鸿梅乡。1956 年属固江乡与枫湴乡。1958 年置固江人民公社。1984 年改为固江乡。1985 年 5 月恢复镇名至今。

【优势物产】森林资源丰富，葵花、樟树、杉树布满山地丘谷。野猪、野兔、野鸡等野生动物生长其间。农作物以水稻、甘蔗、花生、豆类、甘薯为主。除盛产砂石、黏土外，矿产资源还有腐植酸矿和陶土白泥矿。吉安黄牛每年销往广东、浙江等沿海省市，已形成较大规模的牛圩市场；吉固芷和吉固子酒享誉省内外。

【人文风采】固江镇是吉安县四大古镇之一，集市唐朝开埠。彰显庐陵古文化的风物有：坐落在赛塘地片的清代凤凰塔；赛塘村 100 根木柱的崇本堂、壮观的 26 座祠堂群；候城书院保存有宋文天祥手植古柏；清代两广总督黄赞汤的古墓位于瑞溪。风景秀丽的银湾桥水库令人留恋忘返。非物质文化遗产、迷人的鲤鱼灯曾走进人民大会堂演出，还出行莫斯科表演获得国际赞誉。

【村族概况】全镇辖 17 个村委会，总人口 2.1 万。所有的村委会都有刘姓村：它们是：红星村委山背、岭上；田西村委田西、垵上；松山村委官田、松山；枫江村委东江下、马山；西源村委西源、庙下、南塘下；赛塘村委木厂、江边；坊下村委沙塘、神塘下、岭背；鳧潭村委新屋场、刘家、庙前（鳧潭）；东风村委潭源东边、石昌、西边、石头山、檀树院、陈家、海棠、帝头、章江庙、安溪前；沿江村委长桥、洲上、白沙藟；长水村委陂江、下山；南湖村委鳧岗、南湖、相山、铜锣湖、老屋下；小富村委塘尾；芦西村委候田；井溪村委雅泽；瑞溪村委下桩；古巷村委江田等 44 个刘姓村。2015 年 12 月，据固江镇刘氏宗亲联谊会调查统计，全镇刘姓 742 户 3188 人，其中男性 1794 人，女性 1394 人。唐咸通间（860—874）因祖辈任西川都督，刘暄由西蜀迁入潭源东边，开庐陵潭源派，建村时间最早。松山村委会松山村与沿江村委会白沙藟村分别以 220 人与 221 人为全镇刘氏村居人口最多。全乡刘氏村族保留了多部（套）谱牒，并据世代口耳相传与草谱手抄记载，固江镇刘氏系大汉炎刘后裔，其 8 大支派有：安成太守刘遐裔衍笪桥派与分支石桥马多幢溪派（13 村）；长沙定王次子安成侯刘苍裔衍东冈景公派（3 村）；红花园派（1 村）；庐陵潭源派（8 村）；安成蜜湖派（1 村）；长沙定王位下裔衍白沙藟支派（1 村）；楚孝王刘器位下西昌玉泉派暨永和樟溪分派（1 村）；刘德言位下裔衍水部派（1 村）。另有 15 个村族源待考。

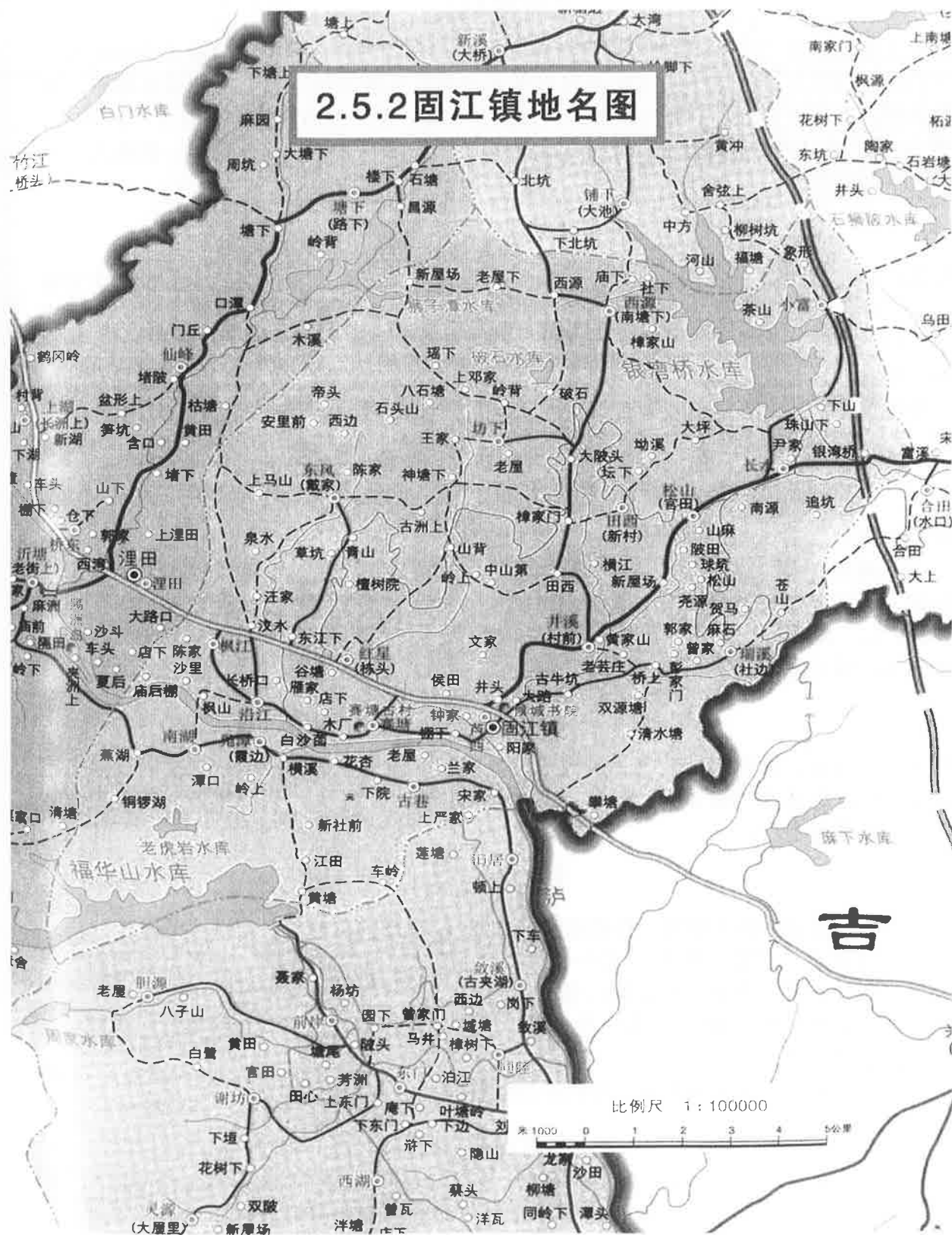

2.5.3 固江镇分村实录

【山背】

在固江街北偏西 3 千米梯子山背面。宋末（1270—1279）程叔仍由庐陵金棠山迁入。清末（1905—1911）刘氏基祖刘天传由现属青原区的河东南莞村迁入。祖源系水部派。原属庐陵县儒行乡四十五都，现属吉安县固江镇红星村委。现在村内居住有刘姓 4 户，22 人，其中男 14 人，女 8 人。已繁衍 4 代。字辈：永以配天，诗书处世，忠厚传家。联系人：刘诗忠 15979656462。

【岭上】

在固江街北偏西 3 千米的山坡上。永新三门前基祖刘祥后裔城门坊二十五世刘士元明万历三十三年（1605）徙居吉安府城北门十八里金溪。由金溪转经固江雅泽上水坑，清康熙间（1662—1722）刘天龚迁入岭上为基祖。祖源系安成太守刘遐裔衍笪桥派。2014 年重建村祠怀德堂。其堂联云：怀仁独行天下而忠孝谨记于心，德范鼎誉人寰乃道义担当在肩。原属庐陵县儒行乡四十五都，现属吉安县固江镇红星村委。现居有刘姓 26 户 112 人，其中男 66 人，女 46 人。字辈：立秀书林生坤明才宝。联系人：刘洪生 15979682229。

【田西】

在固江街北偏东 3 千米的小山坡上。以村西为一片农田得名。明初（1368—1376）杨时贤由吉水槿溪迁来；民国二年（1913）刘旦秀由本地岭上迁入。祖源系安成太守刘遐裔衍笪桥派。原属庐陵县儒行乡四十五都，现属吉安县固江镇田西村委。现在村内居住有刘姓 2 户，8 人，其中男 4 人，女 4 人。

联系人：刘云生 18779967430

【坝上】

村庄坐北向南，四周山坡较多。原属庐陵县儒行乡四十五都，现属吉安县固江镇田西村委。现在村内居住有刘姓 9 户，30 人，其中男 16 人，女 14 人。现已繁衍 4 代。祖源待考。字辈：生莲有道合。

【官田】

别名官溪。松山村委会驻地。在固江街北偏东 6 千米的田垄中。房屋坐北向南，山坡较多。姚氏（已歿）开基。明末（1635—1644）刘氏由安成蜜湖迁来。原属庐陵县儒行乡（山背乡）四十八都，现属吉安县固江镇松山村委。曾李龙三姓属修银湾桥水库时迁来。现在村内居住有刘姓 8 户 40 人，其中男 23 人，女 17 人。字辈：贞满生财盛君。祖源系一世祖刘偃裔衍蜜湖派。

联系人：刘和齐 13437966658 刘军齐 15807963418

【松山】

在固江街北偏东 3.5 千米的山坡上松树下。明嘉靖间（1522—1566）刘魁由湮田迁来，堂号：世德堂。祖源系安成笪桥分石桥马多支派。原属庐陵县儒行乡四十八都，现属吉安县固江镇松山村委。现村内居住刘姓 78 户，220 人，其中男 130 人，女 90 人。

联系人：刘和齐 13437966658；刘军齐 15807963418。

【东江下】

在固江街西偏北 4 千米的山脚下。村庄坐东向西，位于泸水（固江）下游东。原属庐陵县儒行乡四十五都，现属吉安县固江镇枫江村委。清同治元年（1862）郭礼士由长桥迁此建村。祖源系安成太守刘遐裔衍笪桥派。郭刘彭三姓同村。刘姓开基始祖刘仕美，堂号：服本堂。字辈：美高本生富贵红满祺祥。现居刘姓 20 户 108 人，其中男 60 女 48 人。

联系人：刘富禄 18970610986

【马山】

在固江镇西北 6 千米的马形山上，房屋坐北向南，风景优美，山青水秀。明正德十二年（1517）陈以忠由吉州南街、清嘉庆间（1796—1820）刘元椿由安福红花园、郭氏由吉水郭村、肖氏由大常迁入。原属庐陵县儒行乡四十五都，现属吉安县固江镇枫江村委。现在村内居住有刘姓 28 户 130 人，其中男 70 人，女 60 人。祖源系潭源派。字辈：国泰民安康，盛世显贤良；诗书育孝悌，荣华富贵长。堂号：敦叙堂（光裕堂）。

联系人：刘治增 13576813180

【西源】

在固江街北偏东 8.5 千米田垄中。又称西原。村南小溪自西向东而流。清初（1644—1650）李氏由大冲东方村迁来。原属庐陵县儒行乡四十八都，现属吉安县固江镇西源村委。刘姓迁入时代不详，祖源待考；村祠崇信堂。现在村内居住有刘姓 8 户 44 人，其中男 22 人，女 22 人。联系人：刘忠棠 8794058

【庙下】

【开基记录】由安福北乡东冈山庄十二世刘彦敏迁安福上城；宋淳熙癸卯（1183 十四世刘承恩弱冠游学郡城，配庙下彭氏。孤子刘善宝由庙下外祖父彭家抚养立基延嗣。1958 年罗氏由陂田迁来。

【位置描述】在固江街北偏东 9 千米的山坡下。村建于古庙下方，故名。

【归属变迁】原属庐陵县儒行乡四十八都，现属吉安县固江镇西源村委。

【现住人口】刘罗两姓同村。刘姓 20 户 76 人，其中男 44 人，女 32 人。

【祠谱概记】(1)祠名：厚德堂（主祠）；三星堂（分祠）。(2)基祖：刘承恩。(3)字辈：仁德华开茂。(4)谱牒续修于清乾隆壬申（1752）《东冈刘氏吉郡九邑同修族谱》。(5)同修村族：安福山庄、南塘下、神塘下、兴桥藤桥、北源迈玉、竹山。

【族源派系】长沙定王次子安成侯刘苍裔衍东冈山庄景公派。

联系人电话：联系人：刘桂华 15679654382 刘春华 15979680001

【祖源图照录】（据 1752 年九邑同修族谱）

刘景，高祖邦公三十九世；东冈一世，唐开元丁丑（737）进士→刘由与→刘瑗，唐贞元乙丑（785）进士。除太子侍读、迁尚书左仆射。→刘戡，授南阳（属河南）通判→刘旻，授汾州（山西汾阳）州牧→刘赋，登后唐同光二年（924）进士；授兵部郎中→刘期→刘枚，商殖以富而好施，万金藏书→刘延哲，登北宋皇祐己丑（1049）进士，以大参政致仕归里→刘泳，登嘉祐壬寅（1062）进士，拜台州刺史、大理评事→刘鬻→刘彦敏→刘子厚，南宋淳熙丁未（1187）进士，官南安知州。惠民德政，今存朱熹诗→刘承恩，讳克配，刘子厚第三子；尊为庙下基祖，配彭氏→刘善宝，五岁失怙，徙居庙下，配孙氏，子三。

【南塘下】

【开基记录】景公十四世刘承恩后裔由庙下而分居。族谱以庙下南塘合称。

【位置描述】在固江街北偏东 8 千米名叫何山冲的山脚下，西源村委会驻地。以村南有一口水塘而得村名。

【归属变迁】原属庐陵县儒行乡四十八都，现属吉安县固江镇西源村委。

【现住人口】刘姓 26 户，83 人，其中男 52 人，女 31 人。

【祠谱概记】(1)祠名：翁和堂。(2)基祖：刘子厚。(3)字辈：祥山光明正大。(4)谱牒续修于清乾隆壬申（1752）《东冈刘氏吉郡九邑同修族谱》。(5)同修村族：安福山庄、庙下、神塘下、兴桥藤桥、北源迈玉。族源系长沙定王次子安成侯刘苍裔衍东冈



山庄景公派。

联系人：刘芝光 18797968848；刘顺光 13970616483。

【祖源图照录】（据 1752 年九邑同修族谱）

刘景，高祖邦公三十九世；东冈一世，唐开元丁丑（737）进士→刘由与→刘瑗，唐贞元乙丑（785）进士。除太子侍读、迁尚书左仆射。→刘戡，授南阳（属河南）通判→刘旻，授汾州（山西汾阳）州牧→刘赋，登后唐同光二年（924）进士；授兵部郎中→刘期→刘枚，商殖以富而好施，万金藏书→刘延哲，登北宋皇祐己丑（1049）进士，以大参政致仕归里→刘泳，登嘉祐壬寅（1062）进士，拜台州刺史、大理评事→刘暹→刘彦敏→刘子厚，尊为基祖。南宋淳熙丁未/1187 年登进士，官南安知州。惠民德政，今存朱熹赠诗。

【木厂】

在固江街西偏南 2.5 千米泸水北岸。早年常有木排在此靠岸，是个木材交易场所，故名。原属庐陵县儒行乡四十五都，现属吉安县固江镇赛塘村委。明初，戴氏由安成郭村迁入。后有朱刘彭裴四姓迁来。开基始祖刘泰茂。现在村内居有刘姓 6 户 30 人，其中男 16 人，女 14 人。联系人：刘顺平 13576849353

【江边】

【开基记录】清顺治元年（1644）刘匡政（刘怀波）由安成徙入开基。

【位置描述】在固江之西 1000 米处的泸水河边，房屋坐东向西，又称赛塘江边。

【归属变迁】清属庐陵县儒行乡行四十四都，民国属吉安县儒行乡四十五都；现属吉安县固江镇赛塘村委。现人刘姓 26 户 137 人，其中男 85 人，女 52 人。

【祠谱概记】(1)祠名：惇典堂。(2)基祖：刘匡政（刘怀波）。(3)字辈：国泰民安康，盛世显贤良；诗书育孝悌，荣华富贵长。(4)谱牒同修村族：东风石头山、湮田堵溪、风江东江下。族源待考。族裔刘悦明，博士，东华理工学院副院长。刘怀明，硕士，邮电科学院工程师。联系人：刘顺平 13576849353。

【沙塘】

【开基记录】明永乐间（1403—1424）基祖刘绍芳从湮田店下村迁入开基。

【位置描述】在固江街北 6 千米的小山岭上；村庄坐北向南。又名东大常沙棠。

【归属变迁】原属庐陵县儒行乡四十五都，现属吉安县固江镇坊下村委。

【现住人口】刘姓 9 户 41 人，其中男 20 人，女 21 人。已繁衍 4 代。

【祠谱概记】(1)祠名：祠废待考。(2)基祖：刘绍芳。(3)字辈：启振家声鹏飞腾，本源思远裕厚荣；旭日东升普天庆，祖国昌盛乐泰平。(4)谱牒同修村族：湮田店下。族源系笪桥派。联系人：刘发民 18702662977

【神塘下】

【开基记录】谱记：宋熙宁年间（1068—1077）刘彦二郎由安成东冈迁入开基。



【位置描述】在固江街北偏西 5 千米的山坡下。房屋坐西向东，又名神溪。

【归属变迁】原属庐陵县儒行乡四十五都，现属吉安县固江镇坊下村委。

【现住人口】刘姓 36 户 180 人，其中男 120 人，女 60 人。

【祠谱概记】(1)祠名：敦叙堂。(2)基祖：刘彦二郎。(3)字辈（自二十七世起）：儒理至教，文行忠信，先后济美，金玉满堂。(4)谱牒四修于光绪戊寅（1878）年。(5)同修村族：安福山庄、庙下、南塘、兴桥藤桥、北源迈玉；湖北监利派。【族源派系】长沙定王次子安成侯刘苍裔衍东冈山庄景公派。

联系人：刘有理 13319334398；刘新文 13879699809。

【祖源图照录与补】（据民国十五年东冈山庄族谱与光绪戊寅神塘四修族谱）

刘景，高祖邦公三十九世；东冈一世，唐开元丁丑（737）进士→刘由与→刘瑗，唐贞元乙丑（785）进士。除太子侍读、迁尚书左仆射。→刘戡，授南阳（属河南）通判→刘旻，授汾州（山西汾阳）州牧→刘赋，登后唐同光二年（924）进士；授兵部郎中→刘期→刘枚，商殖以富而好施，万金藏书→刘延勋→刘泞→刘三哥→刘彦二郎，神溪基祖；东冈景公十二世。

【岭背】

【开基记录】继八世刘佃宋熙宁间（1068—1077）由永新中村白茅徙入庐陵金棠，明成化间（1465—1487）三十一世刘益传，字学敏，再由金棠迁入东大常岭背。

【位置描述】在固江街北西 6 千米的山坡下。又名金棠、金溪、东大常。

【归属变迁】原属庐陵县儒行乡四十五都，现属吉安县固江镇坊下村委。

【现住人口】刘姓 17 户 89 人，男 49 人，女 40 人。已繁衍 28 代。

【祠谱概记】(1)祠名：承恩堂。(2)基祖：刘益传（刘任大）。(3)字辈：国泰民安康，盛世显贤良；诗书育孝悌，荣华富贵长。(4)《东大常刘氏族谱》续修于乾隆五十九年（1794）。(5)同修村族：永新中村。族史中永新中村六世刘沆（969—1048），天圣九年（1031）进士，北宋丞相。八世刘佃（1008—1087），刘沆孙，江西运判史任满归，宋熙宁间（1068—1077）迁居庐陵金棠，为基祖。

【族源派系】安成太守刘遐裔衍笪桥派。尊永新中村白芒基祖、唐天复三年（903）太子宾客、山东转运使刘远（861—925）为一世祖。

联系人：刘新祥 13479069950。

【祖源图照录】（据乾隆五十九年/1794 年族谱）

1 刘远，山东转运使，永新中村白茅基祖→2 刘暘→3 刘旻，宋开宝元年（968）进士→4 刘炳，宋泽潞二州安抚节度使→5 刘耀，天禧三年（1019）进士；翰林学士→6 刘沆，北宋相→7 刘濬→8 刘佃，江西运判史→9 刘伯元→10 刘性理→11 刘荣卿→12 刘仕成→13 刘友祥→14 刘以明→15 刘尚文→16 刘志先→17 刘敏忠→18 刘重仁→19 刘永盛→20 刘三郎→21 刘齐翁→22 刘法俊→23 刘可明→24 刘安叔→25 刘启宗→26 刘普真→27 刘叔茂→28 刘绍诚，大学生→29 刘惟逊→30 刘至善，邑庠生→31 刘益传，大学生，岭背开基祖。

【新屋场】

【开基记录】明末（1635—1644）刘缙后裔由松山迁来建村。

【位置描述】在固江街北偏东 3.5 千米的小山脚下。

【归属变迁】原属庐陵县儒行乡四十五都，现属吉安县固江镇鳧潭村委。

【现住人口】刘姓 6 户 29 人，男 16 人，女 13 人。已繁衍 34 代。

【祠谱概记】(1)祠名：昌元堂。(2)一世祖：刘缙。(3)字辈：运转恒开泰，永昭高厚明；翼谋诒燕裕，绪业创垂精；作述均恢振，显承合烈荣；守持存道义，昌炽定扬声。(4)谱牒同修村族：南湖、老屋、铜湖、安福前头山。族源系安成笪桥派分石桥马多支派。

联系人：刘昭楠 13755427261。

【鳧水刘家】

【开基记录】清初（1644—1650）择地而居。因遭洪水灾害，迁张家之右，取村名为鳧水刘家，祈愿后世子孙绵延，幸福康乐。

【位置描述】在固江街西偏南 4 千米处。

【归属变迁】原属庐陵县儒行乡四十五都，现属吉安县固江镇鳧潭村委。

【现住人口】刘姓 13 户 63 人，男 32 人，女 31 人。已繁衍 12 代。

【祠谱概记】(1)祠名：待考。(2)基祖：刘少峰。(3)字辈：啟振家声，鹏飞滕本源，思远裕厚荣，旭日东升普天庆，祖国昌盛乐泰年。(4)谱牒续修于 1986 年。(5)同修村族：丁陂、店下、东头、畔塘、大陂头。族裔刘啟守，革命烈士。刘振旭，1987 年生，江西国际工程公司注册会计师。刘振冬，1989 年生，江西水电学院水电设计院工程师。族源系蜜湖派。

联系人：刘富光 15979615925

【鳧潭庙前】

【开基记录】明永乐二十一年（1423）刘循礼从官田乡江口（瑞冈）迁入开基。

【位置描述】在固江街西偏南 4 千米处。民国吉安县志称鳧潭庙前。

【归属变迁】原属庐陵县儒行乡四十五都，现属吉安县固江镇鳧潭村委。

【现住人口】刘姓 23 户 84 人，男 54 人，女 30 人。已世衍 46 代。

【祠谱概记】(1)祠名：世星堂；分祠人文堂。(2)基祖：刘循礼。(3)字辈：光之鉴临远，贤哲开群蒙，西江祖单一，北肃支自同，育才乐以道，有子养帷中，时雍观德化，山海尽淳风。(4)谱牒同修村族：官田江口（又称瑞冈，祖祠崇报堂）。

【族源派系】庐陵甘村派；与吉村东圃同族源。联系人：34 世刘千祥

注：民国三十年（1941）《吉安县志》记，鳧潭乐善堂刘氏，基祖刘信甫，属清嘉庆二年（1797）由庐陵丁陂徙入。

【东边】

【开基记录】唐咸通间（860—874）因祖辈任西川都督，刘暄由西蜀迁入。

- 【位置描述】在固江街北偏西 6.5 千米的山脚下。座落在西边村东向。
【归属变迁】原属庐陵县儒行乡四十五都，现属吉安县固江镇东风村委。
【现住人口】刘姓 9 户 50 人，其中男 27 人，女 23 人。



【祠谱概记】(1)祠名：继世堂（永思堂）。祠联云：潭州总兵长沙王后裔继承千秋世科贡第；源公吉州参军唐代开基相传万载继述堂。(2)基祖：刘暄。(3)字辈：泗水诚长，义宏志远。(4)谱牒八修于 1998 年。(5)同修村族：潭源楼下、大冲庵下、岭足下、月树坑、梅塘陂头。族源系庐陵潭源派。一世祖刘暄，唐吉州参军。二世祖刘允，唐咸通间应诏任庐陵丞。刘钦命，号吾亭，明嘉靖二十八年（1549）举人，平度知州。刘桂生（1913—2000），1930 年 8 月参加中国工农红军，1931 年 8 月加入中国共产党。历任排长、政治指导员、政治教导员、副团长，广东军区后勤部军需部主任，总后勤部第四汽车学校政委，湖北省宜昌军分区副司令员。

联系人电话：刘道祖 15079613365。

【祖源图照录】（据 1998 年潭源八修族谱）

1 长沙定王发→2 春陵侯买→3 灌阳侯玄→4 彭城侯邀→5 梁州刺史升老→6 少阳长史文祖→7 江夏令敦→8 新城元宪公宏→9 江西观察使夷→10 刘延孙→11 潭州（今长沙）总管汶（刘升）→12 行军总管宏基→13 刘敞，字子张→14 苍梧太守利→15 戴侯→16 端，和书大监→17 煊，字伯豫，太尉→18 般，字治兴，东汉居巢侯→19 晖，太子大傅兼侍中郎→20 简，西蜀大都督封元宪公→21 毅，金紫光禄大夫→22 边，襄阳主簿→23 番，晋南平忠武公→24 师知，大中大夫→25 纳，尚书令→延祐，唐西川都督→26 在鲁，讳齐→27 大业，讳秩，将军→28 刘暄（796—873）潭源始祖吉州参军，其先为蜀人。徙居庐陵固江潭源，为庐陵基祖。

【石昌】

清代中期（约 1790）刘氏由安福红花园迁入。在固江街西北 4 千米山丘中。原属庐陵县儒行乡四十五都，现属吉安县固江镇东风村委。祖源系长沙定王裔衍庐陵基祖刘郊位下潭源派。开基始祖：刘成秀。与本村委陈家、西边、丰江村委马山、帝头、海棠等村刘氏同修。字辈：民强国自兴，世泰永康瑞。现村内有刘姓 4 户，19 人，其中男 11 人，女 8 人。

【西边】

【开基记录】清康熙间（1662—1672）基祖刘品魁由本地陈家迁入，别名楼下；又称潭源西边。祖上由安福红花园转徙。

【位置描述】在固江街北偏西 7 千米山坡上，位于东边村西向。房屋坐东向西。

【归属变迁】原属庐陵县儒行乡四十五都，现属吉安县固江镇东风村委。

【现住人口】刘姓 33 户 144 人，其中男 79 人，女 65 人。

【祠谱概记】(1)祠名：景福堂。(2)基祖：刘品魁（刘成秀）。(3)字辈：民强国自兴，世泰永康瑞。(4)谱牒八修于 1998 年。(5)同修村族：马山、石昌、海棠、陈家、帝头。族源系长沙定王裔衍庐陵基祖间郊位下潭源派。

联系人：刘林甫 15979682020；刘益民 13507960980

【石头山】

【开基记录】清末（1901—1911）基祖刘锦由江边迁入。清光绪间（1875—1908）严李萼由固江严家、清末（1901—1911）王氏由庙前迁入。

【位置描述】在固江街北偏西 7 千米的多石山坡上。地势开阔，后山树木成荫，塘中莲花荷叶茂盛。

【归属变迁】原属庐陵县儒行乡四十五都，现属吉安县固江镇东风村委

【现住人口】刘姓 4 户 30 人，其中男 20 人，女 10 人。

【祠谱概记】(1)祠名：求志堂。(2)基祖：刘锦。(3)同修村族：赛塘江边。族源待考。村裔刘学高，吉安县司法局局长。刘砚之，安福县地税局局长。联系人：刘学秋 15679654300

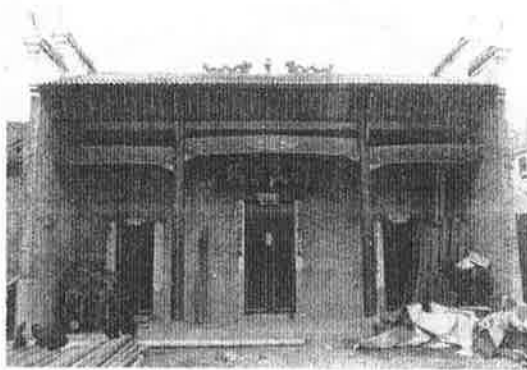

【檀树院】

【开基记录】清道光间（1821-1850）刘文寿由江背中洲、傅氏由抚洲迁入。

【位置描述】在固江街北偏西 4 千米的山坡上。以周边檀树多，又称檀树源。

【归属变迁】原属庐陵县儒行乡四十五都，现属吉安县固江镇东风村委。

【现住人口】刘傅同村。刘姓 22 户 98 人，其中男 50 人，女 48 人。

【祠谱概记】(1)祠名：敦叙堂。(2)基祖：刘文寿。(3)字辈：继先思祖德，宗家尚义方；诗礼师孔训，希传万世昌。(4)谱牒同修村族：江背、东塘、大舍、古樟、大垣。族裔刘思云，1970 年生，吉安县国税局副局长。

【族源派系】安成太守刘遐裔衍笪桥派。联系人：刘先卫

【陈家村】

明中叶（约 1525 年前后）刘廷秀由安福红花园迁来。陈氏开基，亦称潭源陈坪。在固江街北偏西 6 千米的田垄中。村庄坐东向西。祖源系长沙定王裔衍庐陵基祖潭源刘郊派。原属庐陵县儒行乡四十五都，现属吉安县固江镇东风村委。开基始祖：刘廷秀。字辈：民强国自兴，世泰永康瑞。现村内有刘姓 17 户 76 人，其中男 40 人，女 36 人。联系人：刘桂芝 13755426732

【安溪前】

【开基记录】明末（1639—1644）刘荣佐从潭源楼下东边村迁入开基。

【位置描述】在固江街北偏西 6.5 千米的山脚下。因位于一座庵堂前得名。

【归属变迁】原属庐陵县儒行乡四十五都，现属吉安县固江镇东风村委。

【现住人口】刘姓 17 户 73 人，其中男 42 人，女 31 人。

【祠谱概记】(1)祠名：待考。(2)基祖：刘荣佐。(3)字辈：佐交近时，宗应君茂；次山元中，书开文泗，水德。(4)谱牒八修于 1998 年。(5)同修村族：东边、西边、樟家庙、三背、岭脚下。族源系长沙定王位下庐陵基祖刘暄裔衍潭源派。

联系人：刘益文 15727604516

【祖源图照录】（据 1998 年八修族谱）

刘暄（吉州参军）→刘允，庐陵丞→安理→永丰尉→会伯→子敌→零陵尹→维善→彦文→元泰→承嗣→济→朝→频宗→德中→修年→宗海→友让→发明→和→荣佐（22世至38世开基祖）→文焕→近孙→时→崇完→应檣→君明→茂华→次魁→达山→寿元→敕中→增书→雪开→德文→泗江→荣华→德诚→……

【海棠】

清顺治间（1644—1661）刘海宇由陈坪徙今地。祖上由安福红花园转徙。在固江街北6千米处。原属庐陵县儒行乡四十五都，现属吉安县固江镇东风村委。现在村内居住有刘姓6户31人，其中男16人，女15人。祖源系长沙定王裔衍庐陵潭源派。字辈：民强国自兴，世泰永康瑞。同修村庄：陈家、西边、石场、帝头，固江马山。联系人：刘华生18279691005

【帝头】

明末清初（1640—1650）刘成秀从安福枫田红花园迁入开基。在固江街北偏西7千米的山坡上，居潭源地片里头，谐“里头”音得今名。原属庐陵县儒行乡四十五都，现属吉安县固江镇东风村委。祖源系长沙定王裔衍庐陵潭源派。开基祖：刘成秀。堂号：敦叙堂。同修：陈家、西边、海棠、固江马山。字辈：民强国自兴，世泰永康瑞。现村内刘姓8户23人，其中男14人，女9人。

联系人：刘华生18279691005

【章江庙】

明天启辛酉元年（1621）刘起蛰由潭源楼下东边村迁入开基。在固江街北偏西5千米的山坡下的泸水河边，房屋坐东向西。村以庙得名。原属庐陵县儒行乡四十五都，现属吉安县固江镇东风村委。祖源系长沙定王裔衍庐陵潭源派。开基祖：刘起蛰。同修：潭源楼下、东边。字辈：开生祖父洒水忠孝节义。现在村内居住有刘姓5户25人，其中男10人，女15人。

【长桥】

【开基记录】北宋太平年间（976—984）庐陵幢桥基祖刘缙由安福石桥马多徙居本地老屋下。清代（1644—1911）刘从仁由老屋下、同村杨学仁由鱼石迁来。

【位置描述】位于固江街西偏北4千米的泸水旁。据说，因附近有一座三节木桥而得名。长桥刘氏族谱中称属幢溪派。

【归属变迁】原属庐陵县儒行乡四十五都，现属吉安县固江镇沿江村委。

【现住人口】刘罗唐杨同村。全村110户，共452人。刘姓现有51户206人，其中男98人，女108人。

【祠谱概记】(1)总祠名：源本堂。两房分祠：成德堂、四柱堂。(2)基祖：37世刘从仁（刘兆奇）。(3)字辈：运转恒开泰，永昭高厚明；翼谋诒燕裕，绪业创垂精；作述均恢振，显承合烈荣；守持存道义，昌炽定扬声。现最高辈份为33世高字辈；最低38世诒字辈。

(4)谱牒同修村族：南湖、大路口、汾塘。族源系笄桥派分石桥马多支派。

联系人：刘继志；刘明建（湘阁）管谱13576840411。

【洲上】

在固江街西偏北方向2.5千米处，坐落在沿江村委中心地段，东临店下，南靠泸水河，西邻长桥村，北靠南家村。洲酷似船形，因以洲为名。原属庐陵县儒行乡四十五都，现属

吉安县固江镇沿江村委。族源待考。字辈：龙祥生财和茂。村内居有刘姓 6 户，29 人，男 13 人，女 16 人。已繁衍 45 代。联系人：刘光才 15207067716 刘君和 13517965860

【白沙藺】

【开基记录】清咸丰年间（1851—1861）小竹园基祖刘旦二十二世刘子林由岭背迁入开基。岭背派祖刘德仲为栗塘“五桂坊”之五子中第四子，详见下文的“祖源图照录”。白沙藺基祖刘子林亦为栗塘一世祖刘霍第十一世孙。

【位置描述】在距固江镇街西 2.5 千米的泸水河东畔。

【归属变迁】原属庐陵县儒行乡四十五都，现属吉安县固江镇沿江村委。

【现住人口】刘姓 64 户 221 人，其中男 121 人，女 100 人，现传 48 世。

【祠谱概记】(1)祠名：燕贻堂（如图）。(2)基祖：刘子林。(3)字辈：亮开华光远，经谋基绪新，年芳传盛德，万世庆彝伦。(4)《吉安白沙藺刘氏族谱》修于民国二十五年（1936）。(5)同修村族：梅塘栗塘派等村。(6)族中人物：刘洪亮，1964 年生，博士，中电投江西公司副总。族源系长沙定王裔衍庐陵栗塘派。



联系人：刘政 13507969628

【祖源图照录】（据 1936 年续修族谱）

长沙定王→定王长子戴王（或作康王）刘庸，第二任长沙王→第三任，顷王刘鲋鮠→第四任，刺王刘建德→第五任，炀王刘旦→第六任，孝王刘宗→第七任，缪王刘鲁人→第八任，刘舜→第九任，刘兴。东汉光武帝建武三年（27）恢复长沙国，封刘舜之子刘兴为长沙王。建武十三年（37）二月丙辰废长沙国改为长沙郡，诸侯国都长沙改称临湘，刘兴改封临湘侯。……→晋代人刘承，字尧俊，官袁州分宜，后代称“白芒刘氏”……→刘旦，字昊明，唐末避乱始徙庐陵县儒林乡小竹园。娶前宣议郎肖廷佑之女……→小竹园基祖刘旦衍十一世刘霍，八府君，北宋天禧元年丁巳（1017）迁庐陵膏泽乡新塘庄；生子刘宁→刘宁，天圣二年甲子（1024）迁安平乡栎塘（栗塘）开基；后世尊刘霍为栗塘一世祖→刘定甫→刘烈，六子：文宗、文达、文兴、文仲、文彬、文清→刘文达，迁回栗塘→刘仲余，迁栗塘金盆形；子五：邦贤、邦里、邦彦（宋郡马）、邦俊、邦明→刘邦贤，五子：明仲（官厅派祖）、行仲（醪田派祖）、平仲（塘边旧居祖）、德仲（岭背派祖）、秀仲（岭上派祖）→刘德仲→刘显叔→刘以元→刘肇→刘子林（白沙藺基祖）。

【陂江】

在固江街往北 6 千米。原属庐陵县山背乡四十八都，现属吉安县固江镇长水村委。开基始祖刘昌第。祖源不详。刘姓 2 户 13 人，男 4 人，女 9 人。本里的王家刘姓由陂江迁入，继迁苏州；后代刘峰，苏州电器厂党委书记。

【下山】

在固江街东北固桐公路 9 千米的小山下。原名上观樟溪岭头。村北是银湾桥水库堤坝。有刘、姚等姓同村，姚氏从永新西乡迁入。原属庐陵县儒行乡四十八都，现属吉安县固江镇长水村委。相传祖辈由陂头值夏樟溪迁来。祖源系楚孝王刘器位下裔衍西昌玉泉派暨永和樟溪分派。堂号：四美堂。字辈：升生善信。村内居住刘姓 7 户 44 人，其中男 19 人，女 25 人。族裔刘祥清，为红军革命烈士。联系人：刘云善；刘秋信 13320062621

【鳧岗】

【开基记录】宋嘉祐间（1056—1063）笪桥遐祖 25 世刘君泽从南岸徙入。

【位置描述】在固江街西偏南 5 千米泸水南岸。后靠凤岭高耸，前以相山当屏，两村中间是塘。鳧水在右，后有凤岭作椅，故曰“鳧岗”。

【归属变迁】原属庐陵县儒行乡四十五都，现属吉安县固江镇南湖村委。

【现住人口】刘姓 16 户 58 人，其中男 36 人，女 22 人。已繁衍 36 代。

【祠谱概记】(1)祠名：仁亲堂（总祠）。(2)基祖：刘君泽。(3)字辈：宽裕温柔，发强刚毅；斋庄中正。(4)谱牒七修于 2008 年。(5)同修村族：相山、南湖。

【族源派系】安成太守刘遐裔衍笪桥派。联系人：刘高全

【祖源图照录】（据 2008 年七修族谱）

1 刘遐（晋安成太守）→2 刘敞→3 刘岱→4 刘乔→5 刘彦→6 刘德→7 刘杰→8 刘时济→9 刘秦→10 刘延→11 刘铨→12 刘行怒→13 刘忱，字诚之，以明经登唐甲辰进士，官监察御史→14 刘朝宝→15 刘敬→16 刘守文→17 刘逊→18 刘賄→19 刘裡→20 刘承义→21 刘知岳，开安福下村南岸派→22 刘继晟→23 刘明学→24 刘逢→25 刘君泽，由南岸迁，为鳧岗基祖。

【南湖】

位于固江街西偏南 4.5 千米的田垄中。以村南大塘（俗称湖）得名。原属庐陵县儒行乡四十五都，现属吉安县固江镇南湖村委。村内居住两支刘氏。

昌文堂分支：基祖刘缙由安福石桥马多迁入老屋下；后裔再分南湖。沿称村祠昌文堂。现有刘姓 20 户 81 人，其中男 43 人，女 38 人。已繁衍 35 代。字辈：转恒开泰，永昭高厚明；翼谋诒燕裕，绪业创垂精；作述均恢振，显承合烈荣；守持存道义，昌焮定扬声。谱牒七修于 2008 年。同修村族：铜锣湖、南湖、安福竹江前头山。族源系安成太守刘遐裔衍笪桥派。村裔：刘昭伟，1956 年生，博士，河南洛阳隧道工程局局长、高级工程师。联系人电话：刘永桂 8798449

聚美堂分支：清咸丰八年（1858）笪桥遐祖 26 世刘致平由鳧岗迁入，为聚美堂刘氏基祖。现有 20 户 80 人；其中男 42 人，女 38 人。字辈：宽裕温柔，发强刚毅；斋庄中正。(4)谱牒七修于 2008 年。同修村族：相山、南湖昌文堂。族源系安成太守刘遐裔衍笪桥派。村中人物：刘永华（1929—1999）广西融水县纪检主任。刘远宁，1955 年生，广西柳州市汽运公司（集团）董事长兼总经理。

联系人：刘太芳 13576849452

【祖源图照录】（据 2008 年七修族谱）

刘遐（晋安成太守）刘敞→刘岱→刘乔→刘彦→刘德→刘杰→刘时济→刘秦→刘延→刘铨→刘行怒→刘忱→刘朝宝→刘敬→刘守文→刘逊→刘賄→刘裡→刘承义→刘知岳→刘继晟→刘明学→刘逢→刘君泽→刘致平（聚美堂基祖）。

【相山】

【开基记录】明正德间（1506—1521）笪桥遐祖 43 世刘礼章从鳧岗迁入。

【位置描述】在固江街西偏南 5 千米。面对凤岭背靠相山，村前七口塘并排，后山弯似护犁框木。

【归属变迁】原属庐陵县儒行乡四十五都，现属吉安县固江镇南湖村委。

【现住人口】刘姓 10 户 45 人，其中男 25 人，女 20 人。

【祠谱概记】(1)祠名：仁亲堂。(2)基祖：刘礼章。(3)字辈：宽裕温柔，发强刚毅；斋庄中正。(4)谱牒七修于 2008 年。(5)同修村族：鳧岗、南湖、湮田塘下等村。【村中人物】刘高庸，生于 1914 年，参加红军，任司号长。刘远斌，1952 年生，中国石化南昌公司主任。刘太峰，1976 年生，南昌石化培训中心教授。刘太松，1982 年生，北京铁道设计院桥梁工程师。族源系安成太守刘遐裔衍笪桥派。

联系人：刘远长 15179638283 刘远义 15179638283

【祖源图照录】(据 2008 年七修族谱)

刘遐(晋安成太守)→刘敞→刘岱→刘乔→刘彦→刘德→刘杰→刘时济→刘秦→刘延→刘铨→刘行恕→刘忱→刘朝宝→刘敬→刘守文→刘逊→刘贻→刘禔→刘承义→刘知岳→刘继晟→刘明学→刘逢→刘君泽(鳧岗基祖)→刘天锡→刘僎→刘文升→刘岷→刘沪溪→刘泰开→刘涵→刘如源→刘楹→刘鸣→刘臯→刘腾→刘统宇→刘兴→刘子→刘浓成→刘武→刘礼章(从鳧岗迁相山开基)。

【铜锣湖】

【开基记录】本村一世祖刘缙后裔从安福石桥马多经本地老屋下迁来肇基。

【位置描述】在固江街西偏南 6 千米的山脚下。原为铜锣湖，湖旁有一园柱形大土堆，村以湖得名。

【归属变迁】原属庐陵县儒行乡四十五都，现属吉安县固江镇南湖村委。

【现住人口】刘姓 15 户 62 人，其中男 33 人，女 29 人。已繁衍 36 代。

【祠谱概记】(1)祠名：昌文堂。(2)基祖：刘缙。(3)字辈：运转恒开泰，永昭高厚明；翼谋贻燕裕，绪业创垂精；作述均恢振，显承合烈荣；守持存道义，昌炽定扬声。(4)谱牒同修村族：安福前头山、固江长桥。族源系安成石桥马多派。(5)

联系人：刘厚德 13479636828

【老屋下】

【开基记录】北宋太平年间(976—984)刘缙从安福石桥马多(今洋门乡南边村，又称南洋)迁来肇基。为“昌文堂”始祖刘缙开基幢溪之地，又得名老屋下。

【位置描述】在固江街西偏南 5 千米。座落在巍巍凤凰岭脚下，村前是一望无边的稻田，物产丰富，一年四季风景秀丽。

【归属变迁】原属庐陵县儒行乡四十五都，现属吉安县固江镇南湖村委。

【现住人口】刘姓 11 户 49 人，其中男 25 人，女 24 人。

【祠谱概记】(1)祠名：昌文堂。(2)基祖：刘缙。(3)字辈：运转恒开泰，永昭高厚明；翼谋贻燕裕，绪业创垂精；作述均恢振，显承合烈荣；守持存道义，昌炽定扬声。(4)族裔刘时显，明弘治(1488—1505)岁贡，潞安知府。刘孔晖，客籍郟阳，明崇祯十年(1637)进士，新郑知县。本志有传记。(5)谱牒同修村族：铜锣湖、南湖、长桥、竹江前头山。族源系安成太守刘遐裔衍笪桥派分石桥马多支派。

【世系补录】(据官田濑石刘家 1994 年八修族谱)

1 刘宾蕤，长沙定王 38 世、笪桥始祖安成太守刘遐 18 世；唐大历中(766—779)授任殿中侍御史、金紫光禄大夫；仕满居安福石桥之西→2 刘翼→3 刘应奎→4 刘幼成→5 刘大贤，四川行省参知政事，休官徙居石桥之东，配石桥周氏。家益富饶，畜马百余，时号马多刘氏→6 刘诚，任广西桂林府别驾；父子归挂冠林下，食指千余。生刘钦(其长子刘彦明，为东溪基祖)、刘珉(濑石基祖)、刘缙。7 刘缙，庐陵幢溪派基祖，迁居老屋下。

【塘尾】

北距固江街北偏东 10 千米。原属庐陵县儒行乡四十八都，现属吉安县固江镇小富村委。祖源待考。建祠叙伦堂。现在村内居住有刘姓 9 户 31 人，其中男 16 人，女 15 人。字辈：长发其祥，人生才友。联系人：刘乐才 13307961816

【侯田】

在固江街西 1.5 千米的田垄中，以村后一垄豆田，谐豆音为侯得名。原属庐陵县儒行乡四十五都，现属吉安县固江镇芦西村委。祖源待考。村内居有刘姓 3 户 40 人，其中男 21 人，女 19 人。联系人：刘玖靖

【雅泽】

在固江街东 2000 米丘陵地带。原属庐陵县儒行乡四十五都，现属吉安县固江镇井溪村委。祖源待考。现在村内居住有刘姓 14 户 50 人，其中男 23 人，女 27 人。已繁衍 37 代。联系人：刘继祥 8792017 刘全安 13479046658

【下桩】

在固江街东北方 5 千米处。原属庐陵县儒行乡四十五都，现属吉安县固江镇瑞溪村委。开基始祖刘迪仁。同修村庄：松山、新屋场、湮田、安福笪桥。祖源系安成太守刘遐裔衍笪桥派。现在村内居住有刘姓 10 户，49 人，其中男 21 人，女 28 人。已繁衍 5 代。联系人：刘泽齐 18702661846

【江田】

【开基记录】明洪武间（1368—1398）基祖刘观伍由安福城西迁入。刘观伍之父刘文炳娶枫林江简公之女为妻，江氏自创有田产，刘观伍因继承江氏母田产而到此开基，取名江田，期望易地之兴。

【位置描述】在固江街西南 4.5 千米田垄中；即福华山水库东边。

【归属变迁】原属庐陵县安平乡四十一都，现属吉安县固江镇古巷村委。

【现住人口】刘姓 21 户 89 人，其中男 49 人，女 40 人。已繁衍 21 代。

【祠谱概记】(1)祠名：崇本堂。(2)基祖：刘观伍。(3)字辈：振庄德林清瑞正杰。

联系人电话：刘源林 18779644156 刘欢清 13766236936



图为吉安县城一景

2.6.1 万福镇概况

【辖地概貌】 万福镇位于吉安县北部，是镇政府所在地，南距吉安市中心城区 38 千米、距吉安县城敦厚镇 50 千米。该镇东界吉水县阜田镇，南邻大冲、北源乡，西接安福县瓜畲乡，北靠油田镇，总面积 103 平方千米，耕地面积 39691 亩；森林覆盖率 37.40%，活立蓄积量 16.3 万立方米，湿地松面积 1.4 万亩。全镇平均海拔在 90—100 米之间，中部的最高点海拔 174 米；同江由北至南折东，流经塘东街、万福街与永春墟市，年平均气温 18.7℃，常年降水量为 1369 毫米。镇东土地开阔，是吉安县境内大型平坦农耕地垆，土壤肥沃，镇西的江口水库容量达 2200 万立方米，居全镇 15 座水库之首，农业生产自然条件得天独厚。2015 年吉（吉州区）新（新余市）公路二级油路的改造工程业已竣工；在吉新公路和福（安福）新（新余）公路交汇处，一个占地面积 150 余亩、功能齐全的现代集贸市场“万福镇商贸城”展现出全新的面貌，正在为全镇的“三农”服务，为乡镇民营经济与第三产业的迅速壮大，发挥重要的作用。全镇辖 1 个居委会，27 个村委会，162 个自然村，213 个村民小组，农业户 9035 户，总人口 3.9 万，属全县人口最多的乡镇之一。

【区划沿革】 万福，古称延福；其辖区在明清与民国时期属延福乡（51、52、53、60、61、62 都）。1949 年属炯村、老冈、官溪、麻塘、塘东乡；1956 年属塘东乡；1958 年置塘东公社；1959 年属万福、塘东公社；1966 年一度称“万红公社”；1968 年属万福公社；1984 年改万福乡；1985 年 5 月改为万福镇。

【镇名来历】 民国二十五年（1936）罗道扬筹建永春墟市，邻近的周寿元则另设圩街与之竞争，并以“万事如意”、“福星高照”取首字，“万福圩”由此得名。

【优势物产】 自然资源丰富，石灰石储量居全县之首，另富有煤、高岭土、白泥等十余种矿藏资源。加工名优特产有砖瓦、石灰、水车、竹编、纸扎、草席、冻米糖、樟木箱、红高粱酒、双竹粘米，还有黄牛、良种猪等畜肉品，周边农墟发达，适应市场经济的农业一村一品、一村多品的生产格局正在形成。

【红色印记】 “延福暴动”在吉安县土地革命的武装斗争史上占有重要的一页。1928 年 1 月，以油田游击队为骨干，发动民众参与，举行暴动。首先捣毁北距塘东仅一里的枧口钱粮局，缉拿头目曹植清。紧接着，中共延福党组织派郭生仁与吉水阜田靖卫团班长刘庭乐和 6 名早先打入靖卫团内部的党员、团员取得联系，巧妙通过哨卡，冲进阜田靖卫团营房，不费一枪一弹，俘获 20 余人、枪。延福暴动宣告成功，标志着吉安县北区的延福武装斗争进入了一个新阶段。

【村族概况】 刘氏繁衍生息在大杏村委早禾塘；逢塘村委逢塘、车田、黎家；白竹村委岭下；栗头村委七亩塘、西坑；永春村委永春市、上居家；梅溪村委梅溪、鸽塘；炯春村委炯村；瑶江村委乐稼；水北村委大屋里、山培、塘基上、奇田、陂下；麻陂村委麻陂、罗汾；塘东村委桐家、雷溪；许家村委许家；净坑村委坛上、巷口；麻塘村委下塘；圳上村委杨家、圳上、下肖、新屋下；老冈村委虎山头；岭头村委高田、连陂田；地前村委地前、曾家、新屋场；鹤洲村委岭上、安下；福山林场刘氏。以上共 19 个村委会 39 个自然村。刘氏独姓村 12 个，27 个多姓村。鹤洲村委岭上村唐乾符年间（874—879）刘玉堂珍公由良石迁入开基，建村时间最早。炯村村委炯村以刘姓 480 户 2210 人在乡梓中人口最多。全镇刘氏保留了多部（套）谱牒，并据世代口耳相传，万福刘姓承袭古延福刘氏，系大汉刘后裔，其 4 大支派有：东向槩溪派（20 村）、什香爨头派（3 村）、东冈景公派（2 村）、蜜湖派（1 村）。尚有 13 村祖源待考。

2.6.3 万福镇分村实录

【早禾塘】

位于万福镇西北 5 千米山脚下早禾塘旁。现属大杏村委。刘姓与黄、张、徐等姓同住一村。共 10 户 66 人。其中刘姓 1 户，全家搬往油田青山。

【逢塘】

【开基记录】明洪武间（1368—1398）十五世刘济林由柘塘迁入。

【位置描述】位于万福镇西偏北万福至油田公路 3 千米左拐再直行 2.5 千米的同江旁。因塘水呈红色，以“逢”谐音成村名。

【归属变迁】原属庐陵县延福乡六十都；现属吉安县万福镇逢塘村委。

【现住人口】刘王郭罗同村，共 85 户 475 人。刘姓 3 房 7 代 65 户 306 人居住。已繁衍 27 代。

【祠谱概记】(1)祠名：追远堂。(2)基祖：刘济林。(3)字辈尚未启用。(4)现存清同治二年（1863）山培、逢塘合修族谱。(5)同修村族：良石、山培、西坑、梅溪。

【族源派系】长沙定王位下裔衍刘玉堂珍公东向榭溪派。

【族中人物】刘大培 明布政司理中衔加二级

联系人：族长 36 世刘富文 8533881

【祖源图照录】（据 1863 年续修族谱）

1 刘珍，字待聘，号玉堂，以次子刘维仕后晋，请授翰林学士；乾符五年（878）生，徙从袁州分宜小白芒入赘庐陵良石史氏；后梁开平间（907—911）迁东向榭溪，尊为庐陵刘氏东向榭溪派一世祖。生二子：刘雄、刘维（后晋翰林学士）→2 刘雄，辟授九江兵曹参军；三子：齐（有裔衍焮下）、鸷（有裔衍湖坵）、襜（子宗古，由良石徙田东）→3 刘齐，徵辟官司空。五子：宗广、宗孟（生世昌，迁吉水）、宗道（后裔迁府城）、宗雅（后世徙永新砦上）、宗白→4 刘宗白→5 刘世澄（生处约，衍良石派、炯村派；生然明，子才邵，衍泉湖派；生惟清，衍隍北派）→6 刘惟清，子二：弥邵、德邵→7 刘德邵→8 刘保衡→9 刘一德→10 刘鼎→11 刘天凤→12 刘炎正→13 刘秀英→14 刘崇政，任广西浔州府平南县主簿；由柘塘（已因 20 世纪 60 年代兴建水库举族外迁）迁入隍北，为基祖。子八：用周、用中、用问、济林、吾省、吾与、以宽、以宁→15 刘济林，字用材，号果斋；南昌郡教谕，升平湖知县。由隍北开基逢塘。

【车田】

位于万福镇西偏北 6 千米同江北岸。以车水灌溉农田成一景而得名。旧属吉安县（庐陵县）延福乡六十都；现属吉安县万福镇逢塘村委。刘姓与彭、王、罗、赵、郭等姓同住一村。共 15 户，77 人。其中刘 3 户 16 人。祖源待考。

【黎家】

位于万福镇西偏北 5 千米山坑中。相传黎姓建村，现刘姓与郭、易等姓同村。共 48 户，226 人。其中刘姓 13 户 75 人。明崇祯间（1628—1644）刘同仁由大冲枣树下迁入。祖源系长沙定王之子舂陵侯刘买裔衍桐坪什香焮头派。旧属吉安县（庐陵县）延福乡六十都；现属吉安县万福镇逢塘村委。

【岭下】

【开基记录】元至正十三年（1353）刘玉堂十五世刘达（刘朝佐）由良石迁入。

【属地描述】在万福镇东北至吉水县阜田镇 3.5 千米公路左侧 300 米处山脚下。

【归属变迁】原属庐陵县延福乡五十一都；现属吉安县万福镇白竹村委会。

【现有人口】3 代 33 户 155 人。居住村外有 2 户 11 人。迁入已繁衍 19 代。

【祠谱概记】(1)祠名：貽燕堂。(2)基祖：刘达（刘朝佐）。(3)字辈尚未启用。(4)谱牒续修于 2000 年，主修刘富平。现存旧谱 3 册。(5)同修村族：良石、乐稼。

【族源派系】长沙定王位下裔衍刘玉堂珍公东向榭溪派。

联系人：刘富平 15079613921

【祖源图照录】（据 2001 年续修族谱）

刘珍→刘维→刘滔（禹绩）→刘政→刘诚→刘序→刘兴文→刘鹏举→刘候→刘少宾→刘克己→刘元隆→刘次治→刘文翕→刘达（刘朝佐）；珍公十五世，开基岭下。子二：希贤、希圣。

【七亩塘】

【开基记录】宋景定三年癸亥（1263）刘玉堂十二世刘有文由中陂迁入。

【位置描述】位于万福镇街西偏北 8.5 千米山坡上；即万福至塘东，再至许家市场前 100 米右拐往西塘方向 5 千米处。以村前坐落七口塘得名。

【归属变迁】原属庐陵县延福乡五十三都；现属吉安县万福镇栗头村委。

【现住人口】刘姓 3 代 11 户 67 人。已繁衍 29 代。

【祠谱概记】(1)祠名：怡乐堂。(2)基祖：刘有文。(3)字辈尚未启用。(4)《良石祖居重修玉堂公族谱》修于 2001 年。(5)同修村族：良石、西坑、梅溪。

【族源派系】长沙定王位下裔衍刘玉堂珍公东向榭溪派。

联系人：村组长刘建业；族长 38 世刘湘源。

【祖源图照录】（据 2001 年续修族谱）

1 刘珍，字玉堂，以次子刘维仕后晋，封翰林学士；乾符五年（878）徙从袁州分宜小白芒入赘庐陵良石史氏；后梁开平间（907—911）迁东向榭溪，尊为庐陵榭溪派一世祖。生二子：刘雄、刘维（后晋翰林学士）→2 刘雄，辟授九江兵曹参军→3 刘齐，荐辟官司空；焮下基祖→4 刘宗白，子二：世综、世澄→5 刘世澄→6 刘然明→7 刘才邵，宏词博学科进士第二，官吏部尚书，显谟阁大学士。子二：畴、穰。畴长孙刘南寿，字吉老，绍定二年己丑/1229 年进士；官南海主簿。次孙刘德从，由良石徙居泰和→8 刘穰，授通直郎；任职江东机宜司。子一：恪→9 刘恪，字领之，承议郎；德庆府通判。子二：千龄、迈→10 刘千龄，字季迈；恩授修职郎、荆门军当阳县尉。子十：頔、复、鼎、渐、涣、谦、晋、震、履、益→11 刘涣，字申伯；子三：有德、有淳、有文→12 刘有文，由中陂移居七亩塘，为基祖。子一：君琦。



七亩塘 农村新居

【西坑】

【开基记录】明崇祯间（1428—1644）刘玉堂十七世刘迅由良石经东向迁入。谱中，

对此地又称西溪校书堂。

【位置描述】位于万福镇街西偏北 10 千米山坑中沿西坑小学前行 2 千米处。

【归属变迁】原属庐陵县延福乡五十三都；现属吉安县万福镇栗头村委。

【现住人口】刘胡同村。刘姓 20 户 93 人。已繁衍 24 代。

【祠谱概记】(1)祠名：貽燕堂。(2)基祖：刘迅。(3)字辈尚未启用。(4)谱牒《良石祖居重修玉堂公族谱》续修于 2001 年。(5)同修村族：良石、梅溪等十九村。

【族源派系】长沙定王位下裔衍刘玉堂珍公东向榭溪派。

联系人：38 世刘志云（族长）

【祖源图照录】（据 2001 年《良石祖居重修玉堂公族谱》）

刘珍，字玉堂，以次子刘维仕后晋，请封翰林学士；乾符五年（878）徙从袁州分宜小白芒入赘庐陵良石史氏；后梁开平间（907—911）迁东向榭溪，尊为庐陵榭溪派一世祖。生二子：刘雄、刘维（后晋翰林学士）→刘雄，辟授九江兵曹参军→刘齐（焮下基祖）→刘宗白，子二：世综、世澄→刘世澄→刘然明→刘才邵，官吏部尚书→刘穰→刘恪→刘千龄→刘晋→刘槐→刘新叔→刘士麟→刘胜→刘谿→刘迅，由良石迁居东陂东向，移居西溪（西坑）。子二：方久、舟远。

【永春市】

位于万福镇街东偏北 2.5 千米同江旁。1936 年罗道扬在此筹建集市，取名永春，含生意兴隆、春天永驻之意。原属吉安县（庐陵县）延福乡六十一都；现属吉安县万福镇永春村委。村民以刘罗郭等姓居多。共 64 户 302 人。刘引堂由北源镜石村迁入开基。祖源系长沙定王位下裔衍刘玉堂珍公东向榭溪派。

【上居家】

【开基记录】清朝（1644—1911）二十六世刘天喜（字茂所）由炯村迁入开基。

【属地描述】位于万福镇东偏北吉阜公路 2 千米田垌中。曾叫涵背头。传说因两兄弟分居取名，居住在上方者称上居家。

【归属变迁】原属庐陵县延福乡六十一都；现属吉安县万福镇永春村委。

【现有人口】刘郭朱罗胡周等姓同村，共 201 户，825 人。刘姓 3 代 53 户 213 人居住村内，迁入已繁衍 13 代。

【祠谱概记】(1)祠名：余庆堂（2004 年重建）。(2)基祖：刘天喜（字茂所）。(3)谱牒续修：2009 年续谱，名誉主编刘爱民，主修刘玉亮、刘长根。

(4)族源派系：长沙定王位下裔衍刘玉堂珍公东向榭溪派。

【村族人物】刘冬仔 福建马尾工商局 正科级。刘郡文 桐坪乡政府 副科级。刘志平 广东服装生产经营 总经理。刘家亮 广东家具生产经营 总经理。

联系人：刘旭亮（管谱）15879660741 族长 37 世刘寿明

【祖源图照录】（据 2009 年续修族谱）

1 刘珍，字待聘，号玉堂，以次子刘维仕后晋，请授翰林学士；乾符五年（878）生，徙从袁州分宜小白芒入赘庐陵良石史氏；后梁开平间（907—911）迁东向榭溪，尊为庐陵刘氏东向榭溪派一世祖。生二子：刘雄、刘维→2 刘雄，辟授九江兵曹参军；三子：齐（有裔衍焮下）、鹗（有裔衍湖坵）、檐（后世不考）→3 刘齐，五子：宗广、宗孟（生世昌，迁吉水朗石；生世显，迁桐坪林源）、宗道、宗雅、宗白→4 刘宗白，生子二：世宗（又作世综；生刘富，衍油田派；生刘倚，传刘仲明，衍油田桥头派）、世澄→5 刘世澄，生五子：处约、然明、纪明、惟清、才茂→6 刘处约，生子四：焕、亮、灿、辉→7 刘辉，生子二：

崎、略→8 刘略，生子二：佐、伋→9 刘佐→10 刘荣祖，生子二：珩、弼→11 刘珩→12 刘维新→13 刘观生，生子二：清远、任远→14 刘清远，子二：舟揖、舟楫→15 刘舟揖→16 刘南魁，子二：自忠（世居良石）、自肃→17 刘自肃→18 刘务慎，迁入炯村，为基祖→19 □□→20 □□→21 □□→22 □□→23 □□→24 □□→25 □□→26 刘天喜，字茂所，上居家（涵背头）基祖。

【梅溪】

【开基记录】明嘉靖十一年（1532）二十一世刘政由本里乌石迁入肇基。

【属地描述】万福至塘东公路 2 千米西北右侧 150 米。又名蛤塘梅陂头。

【归属变迁】原属庐陵县延福乡五十二都；现属吉安县万福镇梅溪村委会。

【现有人口】5 代 24 户 88 人。村外 38 户 96 人。已衍 18 代。罗姓 1 户同村。

【祠谱概记】(1)祠名：敦本堂（总祠·如图），建造在 100 多年前。三房分祠：清期公祠、斯清公祠、又俨公祠。(2)基祖：刘政（号南台）。(3)字辈：家屏伟辉……(4)谱牒 2001 年续修；名誉主编刘寿家，主编刘荣华、刘寿家、刘星庆等。刘财家保管族谱。(5)族源派系：长沙定王位下裔衍刘玉堂珍公东向槲溪派。(6)尊刘玉堂珍公为一世祖。(7)族联：由尧而来明德远矣；自汉以下宗庙享之。



(8)清吉郡磐宗堂刘氏总祠祀奉南唐始祖翰林学士刘玉堂珍公以及七世祖宋进士吏部尚书刘才邵主位。

【村族人物】元明清：刘奎 18 世 元知府。刘忠 23 世 明嘉靖国学生。刘宁 23 世 明翰林。刘惠 23 世 明国学生。刘同魁 26 世 明国学生。刘登 27 世 明举人知县。刘光华 29 世 清国学生。刘耀文 30 世 乾隆恩赐登仕郎。刘光蒸 30 世 清国学生。刘长治 31 世 清国学生。刘赞治 31 世 清国学生。刘善治 31 世 清国学生。近代革命先驱：刘德贵 师范毕业 北路片地方红军总指挥；吉安县中心县委书记 烈士。刘金贵 民国三十年吉安染布工会主席 中共党员 烈士。刘成贵 红军战士 1932 年作战中牺牲。刘其贵 红军独立团排长 1933 年在桥南遇害。现代：刘振家 1924 年 4 月生 师范毕业 万福中学校长。刘文屏 1952 年 1 月生 吉安市国安局干部 副县级。刘卫炜 1953 年 11 月生 景德镇市卫生局纪检书记 正县级。刘承炜 1965 年 7 月生 贵州省平坝县医院 主任医师。刘国新 1971 年 8 月生 吉安县林业公安局长 正科级。刘伟群 1981 年 9 月生 吉安县公安局干部 副科级。族长 35 世刘寿家 13317961267

联系人：刘财家 13397060501；村主任刘明苟 13707067906；刘立新 13879607801

【祖源图照录】（据 2001 年续修族谱）

刘珍，字玉堂，以次子刘维仕后晋，请封翰林学士；乾符五年（878）徙从袁州分宜小白芒入贛庐陵良石史氏；后梁开平间（907—911）迁东向槲溪，尊为庐陵槲溪派一世祖。生二子：刘雄、刘维（后晋翰林学士）→刘雄，辟授九江兵曹参军→刘齐（焮下基祖）→刘宗白，子二：世综、世澄→刘世澄→刘然明→刘才邵，官吏部尚书→刘穰→刘恪→刘千龄→刘渐→刘薰→刘君玉→刘文茂，珍公十四世，迁大冲东门→刘宥→刘公寅→刘泰，元至正三年（1343）由东门迁本里乌石→刘庆→刘奎→刘玄，子二：政、教→刘政，号南台；珍公二十一世，由乌石转迁梅陂头，尊为基祖。

【鸽塘】

【开基记录】清雍乾年间（1723—1795）刘玉堂珍公三十世刘盘发由良石迁入。

【位置描述】位于万福镇至塘东圩公路边，距万福街区 1.5 千米，距塘东街圩 2.5 千米。又名蛤塘下边头。

【归属变迁】原属庐陵县延福乡五十二都；现属吉安县万福镇梅溪村委。

【现住人口】刘史同村。刘姓 3 代 1 户 6 人在村中居住。已繁衍 10 代。

【祠谱概记】(1)祠名：贻念堂。(2)基祖：刘盘发。(3)字辈尚未启用。(4)谱牒续修于 2001 年。(5)同修村族：良石、梅溪、炯村。

【族源派系】长沙定王位下裔衍刘玉堂珍公东向槲溪派。

联系人电话：族长 38 世刘贵志 15697868785

【祖源图照录】（据 2001 年续修族谱）

1 刘珍，字待聘，号玉堂，以次子刘维仕后晋，请授翰林学士；乾符五年（878）生，徙从袁州分宜小白芒入赘庐陵良石史氏；后梁开平间（907—911）迁东向槲溪，尊为庐陵刘氏东向槲溪派一世祖。生二子：刘雄、刘维（后晋翰林学士）→2 刘雄，辟授九江兵曹参军；三子：齐（后世裔衍焮下）、鸮（后世裔衍湖坵）、檐（子宗古，由良石徙田东）→3 刘齐，徵辟官司空。五子：宗廣、宗孟（生世昌，迁吉水）、宗道（后裔迁府城）、宗雅（后世徙永新砦上）、宗白→4 刘宗白，生二子：世综、世澄→5 刘世澄，生五子：处约、然明、纪明、维清、才茂→6 刘处约，返迁良石基祖→7 刘辉→8 刘略→9 刘佐→10 刘荣祖→11 刘公衍（公珩）→12 刘维新→13 刘观生，子二：清远（子舟揖）、任远（子舟揖）→14 刘清远，→15 刘舟揖→16 刘南魁→17 刘自忠→18 刘务敏→19 刘绍源→20 刘孟法→21 刘威武→22 刘载嶽→23 刘达仁→24 刘希尧→25 刘启明→26 刘禄→27 刘延瑞→28 刘尚用→29 刘士伟→31 刘盘发，迁蛤塘下边头（今鸽塘）为基祖。

【炯村】

【开基记录】元至正间（1341—1368）十八世敦伦堂刘务慎从良石迁入开基。清道光间（1821—1850）興兴堂刘传一又由良石迁入。两支刘氏同祖源。

【属地描述】位于万福镇传统主街西 100 米，今属与街区合为一体的城中村。刘姓与周、施、罗等姓同村。

【归属变迁】原属庐陵县延福乡六十一都；现属吉安县万福镇炯村村委会。

【现有人口】刘姓 480 户 2210 人。居村外 110 户 409 人。迁入已繁衍 24 代。

【祠谱概记】(1)祠名：敦伦堂（总祠）清康熙时期建造，现存。分祠有：承恩堂、余庆堂、崇民堂、興兴堂、笃庆堂等 11 堂（房）。(2)基祖：刘务慎。(3)字辈：瑞、俊、志、良。自 41 世起，后辈统一以世刘总会公布的字辈派文取名。(4)谱牒续修：开基以来，四次续谱。所存旧谱今不全。2001 年续修《炯村龙田湖坵刘氏族谱》。

主编刘少俊；参修刘智根、刘持志、刘卫星、刘细初、刘柏民、刘树仁、刘吉庆、刘清俊等人。(5)同修村族：良石、杭溪、长坑、东岸、油田七里、吉水新屋背、新余黄田、昌梅；萍乡、安福等地的槲溪派村庄。(6)族源派系：长沙定王位下裔衍刘玉堂珍公东向槲溪派。(7)外徙建村：麻背、长坑、东岸、杭溪等村。(8)堂联：肇自唐尧越定发迄玉堂源远



炯村 槲溪第新牌坊

流长，子子孙孙根百代祖宗规模远；基开白芒徙良石迁炯溪支分派衍，绳绳继继绵千秋孙子绍述长。

【村族人物】刘藻文 清举人。刘吉瑞 1931年曾任中共延福区委书记。刘慕藩 大学生。刘少俊 文革前大专生 民间作家 出版诗集《寨石吟》。刘存仁 大学生 任峡江县委副书记。刘文怡 女 大学生。刘永志 吉安三中高级教师。刘伙根 江西师大研究生 井冈山大学学报主任、教授。

联系人：刘世民（35世族长）15949626498

【祖源图照录·炯村敦伦堂】（据2001年续修《炯村龙田湖坵刘氏族谱》）

1 刘珍，字待聘，号玉堂，以次子刘维仕后晋，请授翰林学士；乾符五年（878）生，徙从袁州分宜小白芒入贛庐陵良石史氏；后梁开平间（907—911）迁东向槲溪，尊为庐陵刘氏东向槲溪派一世祖。生二子：刘雄、刘维（后晋翰林学士）→2 刘雄，辟授九江兵曹参军；三子：齐（裔衍焮下）、鸮（裔衍湖坵）、檐（子宗古，由良石徙田东）→3 刘齐，五子：宗廣、宗孟（生世昌，迁吉水朗石；生世显，迁桐坪林源；）、宗道、宗雅、宗白→4 刘宗白，生子二：世综；生刘富，衍油田派；生刘倚，传刘仲明，衍油田桥头派）、世澄→5 刘世澄，生五子：处约、然明、纪明、惟清、才茂→6 刘处约，生子四：焕、亮、灿、辉→7 刘辉，生子二：畸、略→8 刘略，生子二：佐、伋→9 刘佐→10 刘荣祖，生子二：珩、弼→11 刘珩→12 刘维新→13 刘观生，子二：清远（子舟揖）、任远（子舟楫）→14 刘清远→15 刘舟揖→16 刘南魁，子二：自忠（世居良石）、自肃→17 刘自肃→18 刘务慎，迁炯村为基祖。

【祖源图照录·炯村黎照堂】（据2001年《良石祖居重修玉堂公族谱》）

1 刘珍，字玉堂，以次子刘维仕后晋，请封翰林学士；乾符五年（878）徙从袁州分宜小白芒入贛庐陵良石史氏；后梁开平间（907—911）迁东向槲溪，尊为庐陵槲溪派一世祖。生二子：刘雄、刘维（后晋翰林学士）→2 刘雄，辟授九江兵曹参军→3 刘齐（尊为焮下基祖）→4 刘宗白，子二：世宗、世澄→5 刘世宗→6 刘倚→7 刘照→8 刘子建→9 刘良能→10 刘仲明，由良石徙焮下→11 刘长发→12 刘唐→13 刘紫隆→14 刘文吉→15 刘崇宪→16 刘必达→17 刘清甫→18 刘为善→19 刘大瑜→20 刘济→21 刘利仁→22 刘德宗→23 刘椿→24 刘廷→25 刘譬→26 刘天和→27 刘以伦→28 刘春永（1616—1667）号登元，生明万历丙辰（1616）正月初八由焮下徙新余沙汾老山→29 刘文锦（1638—1700）清顺治乙未（1655）转徙井村（炯村）；现衍至42世。

【乐稼刘氏】

【开基记录】明隆庆年间（1567—1572）南岭刘氏裔二十二世刘帝清（1544—1623），字起凤，随父刘廷育（1495—1560）由湖南经商返回庐陵，商于塘东墟，居塘东玉库前罗氏屋左。自塘东墟移迁，居璠田（今乐稼附近）为基祖。

【属地描述】在万福镇至塘东公路5千米右侧许家市场前行100米右拐250米处。油田楼下罗氏明崇祯年间（1628—1644）建村，称“罗家”。后有彭刘杨李金等姓迁入。三十二世刘月樵（1872—1931）即刘容光，取“乐稼穡”之意，改为“乐稼”，乐稼刘氏光绪十五年（1889）族谱中记为“璠田”。地图中记“乐家”。

【归属变迁】原属庐陵县延福乡五十二都；现属万福镇瑶江村委乐稼村组。

【现住人口】刘氏46户199人。居村外12户52人。迁入已繁衍14代。



【祠谱概记】(1)祠名：惇叙堂（如图·2016年落成）。(2)基祖：刘帝清。(3)谱牒续修：今存光绪十五年己丑（1889）族谱全册。(4)外徙同修：油田镇丁田桥头、雅尾下村。(5)族源派系：长沙定王位下裔衍刘玉堂东向榭溪基祖派衍吉水南岭支派。(6)乐家刘氏谨尊南岭基祖禹绩公（刘滔）为一世祖。(7)村联：铁龙山绵延秀木接云天，瑶江河汇聚风水流宝地。②堂联：惇勉百年堂构绳祖武，叙用千载殷裘佑望族。这是立根地左右水来吾应取；虽非大世家古今人承代有闻。

【族内人物】刘思济（又名刘礼陶）1926年生 贵州省军区政治部 正团离休。刘焕发 吉安市南方广告公司董事长；吉安市刘氏宗亲联谊会副会长。联系人：刘海平 13317066892 族长 33世刘长有

【祖源图补录与照录】（据北源义风 1998年续修族谱与 1889年璩田族谱）

刘珍，字玉堂，乾符五年（878）生，徙从小白芒入赘庐陵良石史氏；后梁开平间（907—911）迁东向榭溪，尊为庐陵刘氏榭溪派一世祖。子二：雄、维→刘维，珍公次子，后晋翰林学士。子滔。→1刘滔，字禹绩，玉堂珍公裔孙，卒保大十三年（955）。保大三年乙巳（946）由新淦徙居吉邑南岭。生二子，长子诚，字自明，迁南岭金家园；次子光→2刘诚，二子，长政（县令）次教→3刘政，三子，曰庠（后裔衍北源义风）、曰序、曰广→4刘庠生附；刘序生隆（字兴父），刘广不传→5刘隆生鹏举，任宣城县尉→6刘鹏举，生六子，曰懋、曰杰、曰侯（字德臣）、曰佃、曰俦、曰份。侯公由金家园徙南岭粉溪，为基祖→7刘份，字宾臣，由金家园迁南岭北坑，为基主。子二：长民、仲俊→8刘长民，份公长子→9刘子山，字世一。贡元，任广东广海尉。子二：冥、宣→10刘冥，字嗣宗，贡元。子二：端叔、惠叔→11刘惠叔，贡元。子三：国治、国平、国威→12刘国平，国学上舍生→13刘禄升→14刘用霖，字仲安。子二：伯焕、铉→15刘铉，又名应昌，号缉熙。著稿由大学士解缙作序。→16刘深，明洪武壬申（1392）征选，协与崇山侯李新督治溧水东坝胭脂河。任杭州司狱后，知开封府荜阳县令。卒于官，王文端撰墓志铭。→17刘砥，字尚坦，号西楼，岁贡，国子生；明永乐间（1403—1422）任湖广桃源县丞。六子：俨、修、信、僖、仪、俊→18刘信，以易学著名。五子：理震、理观、理谦、理涣、理节→19刘理观→20刘璇，子二：廷宣，廷育→21刘廷育，楚南经商，与同乡商友避乱归庐陵，择塘东圩经营→22刘帝清（开基璩田；尊为基祖）。

【大屋里】

原名曲田。由外迁新居称新屋下，祖居即为大屋里而得名。位于万福镇西偏北 5 千米田垄中。刘龙光从良石村迁入开基。祖源系长沙定王次子安成侯刘苍裔衍玉堂珍公榭溪派。现属柘口村委会。刘姓与郭、罗、杨等姓同住一村。共 27 户，145 人。刘姓现有 7 户 30 人。

【山培】

【开基记录】元朝至大年间（1308—1311）刘玉堂十一世刘益由东向榭溪迁入。

【位置描述】位于万福镇街至塘东公路 4.5 千米右侧吊钟形的山脚下。

【归属变迁】原属庐陵县延福乡五十二都；现属吉安县万福镇柘口村委会。

【现住人口】上下 6 代 65 户 278 人居于一村。

【祠谱概记】(1)祠名：敦本堂（如图·2013年重建）。(2)基祖：刘益。(3)字辈：本、龙、华、耀、荣、卫。(4)现



存清同治二年(1863)山培、逢塘合修族谱。(5)同修:良石、逢塘、梅溪。

【族源派系】长沙定王位下裔衍玉堂公东向榭溪派。联系人:村长刘玉生;族长36世刘贵本。

【祖源图照录】(据1863年山培逢塘合修族谱)

刘珍,字玉堂,以次子刘维仕后晋,请封翰林学士;乾符五年(878)徙从袁州分宜小白芒入赘庐陵良石史氏;后梁开平间(907—911)迁东向榭溪,尊为庐陵榭溪派一世祖。生二子:刘雄、刘维(后晋翰林学士)→刘雄,辟授九江兵曹参军→刘齐(焮下基祖)→刘宗白,子二:世综、世澄→刘世澄→刘然明→刘才邵,官吏部尚书;子二:畴、域→刘域,授通直郎→刘恪,授德庆府通判;子二:千龄、迈→刘千龄,任当阳县令;子十:頤、复、鼎、渐、涣、谦、晋、震、履、益→刘益,珍公十一世,迁居山培为基祖。

【塘基上】

位于万福镇西3.5千米吊钟形的山脚下,距塘东老街1000米。刘姓由本地东向榭溪迁入。旧属吉安县(庐陵县)延福乡(塘东乡)五十二都;现属吉安县万福镇榭口村委会。祖源系长沙定王位下裔衍玉堂珍公东向榭溪派。共19户,98人。居村外2户,9人。刘书文,井冈山大学后勤处长。刘厚文,吉安市中医院工作。族长刘复生 15679691616

【奇田】

【开基记录】民国二十七年(1938)39世刘凤鸣由水北转迁下奇田定居。

【位置描述】位于万福镇西4千米山脚下,距水北村委乡道300米。以村前农田产量高,令人称奇得名。又称下奇田。

【归属变迁】原属庐陵县延福乡五十二都;现属吉安县万福镇榭口村委会。

【现住人口】刘胡郭三姓同村。刘姓3代4户14人。

【祠谱概记】(1)祠堂多姓共用。(2)基祖:刘凤鸣。(3)字辈尚未启用。(4)谱牒续修于1997年。(5)同修村族:良石、逢塘、梅溪。族源系长沙定王位下玉堂珍公东向榭溪派。联系人:刘朝瑞(族长)13387966958。

【祖源图照录】(据1997年续修族谱)

刘珍→刘雄→刘齐(焮下基祖)→刘宗白→刘世澄→刘处约→刘辉→刘略→刘佐→刘荣祖→刘公珩(刘公衍)→刘维新→刘观生→刘清远→刘舟揖→刘南魁→刘自忠→刘务敏→刘绍源→刘孟庄→刘威操,明景泰间(1450—1457)由良石迁水北北溪开基→刘志庸,子三:悟谦、悟辉、悟巽→刘悟谦,子二:为德、为礼→刘为德→刘贵,子三:玄、立、文→刘玄→刘春,子四:法、滨、溜、激→刘滨→刘继廷→刘慧先,子二:仕宏、仕宾→刘仕宾,子三:帝文、帝臣、帝偶→刘帝臣,子二:启运、绣清→刘绣清,子二:悦和、清和→刘悦和,子四:聪明智慧→刘聪,子二:有成、有羨→刘有成,子四:指高、仰高、扶高、尚高→刘指高,子三:深根、稳根、炳生→刘深根→刘凤鸣(1908—1959),珍公39世。字法源,号岐山;习道术,法名青云。编修家乘,独立输财。民国二十七年(1938)由水北转迁下奇田定居。

【陂下】

位于万福镇西4千米同江东岸田垌中。在塘东新圩街往老圩方向前行左500米处。又处临江陂下游,故名。刘陈郭赵同村,共151户,615人。旧属吉安县(庐陵县)延福乡(塘东乡)五十二都;现属吉安县万福镇榭口村委会。

元至大年间(1308—1311)玉堂公十七世刘甲才由东向榭溪迁入。现有刘姓6代17户

70 人。祖源系长沙定王位下裔衍玉堂珍公东向榭溪派。历代谨尊玉堂珍公为一世祖。联系人：族长 37 世刘仁忠 13979603978；刘春根 13979603998

【祖源图照录】（据 2000 年续修《七里龙田炯村刘氏族谱》）

1 刘珍，字玉堂，乾符五年（878）生，徙从袁州分宜小白芒入赘庐陵良石史氏；后梁开平间（907—911）迁东向榭溪，尊为庐陵榭溪派一世祖。生二子：刘雄、刘维（后晋翰林学士）→2 刘雄，辟授九江兵曹参军→3 刘齐（燠下基祖）→4 刘宗白，子二：世综、世澄→5 刘世澄→6 刘然明→7 刘才邵，官吏部尚书→8 刘穰→9 刘恪→10 刘千龄，十子：頤、复、鼎、渐、涣、谦、晋、震、履、益（山培基祖）→11 刘渐，千龄第四子→12 刘勋，子二：君玉、君爵→13 刘君玉→14 刘文茂→15 刘宥→16 刘公宜→17 刘甲才，因株林寺前失火迁陂下，即今尚溪。

【麻陂刘氏】

【开基记录】明万历年（1573—1620）刘士鼎由炯村迁入。

【属地描述】位于万福镇西偏南 1.5 千米的万福至塘东公路中段左侧 500 米。

【归属变迁】原属庐陵县延福乡五十一都；现属吉安县万福镇麻陂村委会。

【现有人口】刘胡罗周同村；共 204 户 865 人。刘姓 4 代 42 户 158 人。

【祠谱概记】(1)祠名：敦伦堂。(2)基祖：刘士鼎。(3)字辈：先、瑞、俊、林、玮。

(4)谱牒续修：1997 年续修族谱；名誉主编刘有志、主编刘益志、刘亮俊、刘茂俊。本村有刘烈苟、刘炳文、刘益志等人参修。(5)同修村族：炯村。

(6)族源派系：祖源系长沙定王位下裔衍玉堂珍公东向榭溪派。尊刘玉堂公为一世祖。

联系人：族长刘杰俊 刘益志（管谱）



麻溪新貌

【罗汾】

【开基记录】清康熙七年（1668）刘兆虎（字元贞）由水北北溪迁入。

【属地描述】位于万福镇西偏南、万福至塘东公路 2.5 千米左侧 1 千米的同江北岸田垌中。因村前有罗氏墓地，加之临江，以“坟”谐音“汾”成村名。

【归属变迁】旧属庐陵县延福乡五十一都；现属吉安县万福镇麻陂村委会。

【现有人口】刘、赵同村；共 52 户 213 人。刘姓 3 代 14 户 57 人。已衍 11 代。

【祠谱概记】(1)祠名：尚无；民国县志亦未记。(2)基祖：刘兆虎（字元贞）。(3)今存旧谱 1 册。2000 年续谱，主修刘秋乐。(4)同修村族：良石。

【族源派系】长沙定王位下裔衍玉堂珍公东向榭溪派。玉堂珍公为一世祖。

联系人：刘秋乐（管谱）18370604630 族长 41 世刘柏生。

【祖源图照录·待补录】（据 2000 年续修族谱）

刘珍→刘雄→刘齐（燠下基祖）→刘宗白→刘世澄→刘处约→刘辉→刘恪→刘佐→刘荣祖→刘公珩（刘公衍）→刘维新→刘观生→刘清远子二：舟楫、舟揖→刘舟楫→刘南魁→刘自忠→刘务敏→刘绍源→刘孟庄→刘威操，明景泰间（1450—1457）由良石迁水北北溪→刘志庸→刘悟谦→刘为德→刘贵→刘立→刘泰→刘源→刘继祖→刘意先→刘仕福→刘兆虎，珍公 32 世，开基罗汾。子三：志洗、喜孙、志永。

【桐家】

【开基记录】宋开禧间（1205—1207）刘清由尚书上迁入；赵姓明宣德间（1426—1435）由塘东蔡家迁入。

2. 属地描述：位于万福镇西偏南 3.5 千米阳仙寺脚下，即在万福至塘东街左侧 700 米处，北邻同江。又因村中多桐树而得名。

【归属变迁】原属庐陵县延福乡五十二都；现属吉安县万福镇塘东村委会。

【现有人口】刘赵同村；共 78 户 307 人。刘姓 5 代 24 户 105 人。外 2 户 12 人。

【祠谱概记】(1)祠名：余庆堂（2012 年重建）。(2)基祖：刘清。(3)谱牒续修：今存旧谱 3 册。(4)同修村族：良石、前村。

【族源派系】长沙定王位下裔衍玉堂珍公东向榭溪派。

联系人：族长 38 世刘珏财 15179646340 刘仪生 13970674954

【雷溪】

位于万福镇塘东街西侧，距万福街区 3.5 千米。又名雷溪渡。原属庐陵县延福乡五十二都；现属吉安县万福镇塘东村委会。刘姓与王、郭、施、欧等姓同村。两支刘氏同村。

一第堂分支：清康熙壬午（1702）刘珍二十八世基祖刘茂文由北源义风转经吉水谷村店背徙入肇基。本支刘姓现有 4 代 30 户 168 人。2 个村民小组。居住村外有 3 户 27 人。迁入以来，已繁衍 11 代。祠名：刘氏一第堂（如图·总祠）；



1998 年重建。分祠为存德堂、义德堂。字辈：昌、增、国、祥、华、丰、传、承。谱牒续修：今存旧谱一册。1998 年续谱。主修与参编刘茂生、刘爱国、刘爵国、刘柱中等。同修村族：北源乡义风。族源派系：长沙定王位下裔衍玉堂珍公东向榭溪派衍义风支派。村联：①雷震方圆昌增国祥承祖训，溪流长江华丰传承颂国恩。②文墨礼仪为先，武倡道德启后。村族人物：刘鼎秀，清嘉庆庚午（1810）生，国子监大学士。

刘柱中，1942 年 2 月生，吉安县供销社，副科级，高级技师。刘文中，1949 年 8 月生，安福个协；吉安市人大代表、江西省劳模。刘斌祥，1951 年 3 月生，吉安县五交化公司经理；

《吉安地区刘氏村族志·2000》主编。刘小来，对外经贸大学硕士，美国利盟（北京）任职。万柳，北京科大硕士，高级会计师（刘小来妻）。刘丹林，安徽科大硕士。刘奇，华南理工硕士。刘志强，江西农大本科毕业生；吉安县永和镇副镇长。

联系人：族长 35 世刘应生（管谱）13879601248。刘爱国（村委书记）13979628613。

刘海波（村委会会计）13979643355。

【祖源图照录·待补录】（据 1998 年续修族谱）

刘珍，由分宜小白芒家于榭水之上，赘庐陵良石史氏。后梁开平间（907—911）迁东向榭溪，为庐陵始祖。子二：刘雄、刘维。→刘维，翰林学士，由东向徙新淦炎坑，分居下社坑。→刘滔，字禹绩，安成侯苍公 44 世；亦即邦公 48 世。任大理评事，晋承事郎。

→刘诚，滔公长子，由下社坑徙居吉水南岭金家园。→刘政，滔公长子。生三子：庠、序、广。→刘庠，字兴仲，政公长子。生子附。→刘附，字翊父。生子邗。→刘邗，字彦馥。仕宋文林郎。生子俊。→刘俊，字良臣，由金家园徙居义风，为开基祖。……→刘茂文，

康熙乙巳（1665）生；珍公二十八世，开基雷溪（雷家渡）。

貽燕堂分支：明景泰间（1450—1457）珍公二十二世刘达宾，字庭客，先由良石徙府城。因屋遭火灾（回禄），转徙吉水竹溪，再迁雷溪尚溪定居。祠名：貽燕堂（如图）。本

支刘姓现有 11 户 57 人；男 28 人，女 29 人。已繁衍 11 代。

谱牒续修于 2001 年。同修村族：良石、梅陂头。族源系长沙定王位下裔衍刘玉堂珍公东向榭溪派。

【祖源图照录】（据 2001 年续修族谱）

1 刘珍，字待聘，号玉堂，以次子刘维仕后晋，请授翰林学士；乾符五年（878）生，徙从袁州分宜小白芒入赘庐陵良石史氏；后梁开平间（907—911）迁东向榭溪，尊为庐陵刘氏东向榭溪派一世祖。生二子：刘雄、刘维（后晋翰林学士）→2 刘雄，辟授九江兵曹参军；三子：齐（后世裔衍焮下）、鸮（后世裔衍湖坵）、檐（子宗古，由良石徙田东）→3 刘齐，徵辟官司空。五子：宗廣、宗孟（生世昌，迁吉水夏朗）、宗道（后裔迁府城）、宗雅（后世徙永新碧上）、宗白→4 刘宗白，生二子：世综、世澄→5 刘世澄，生五子：处约、然明、纪明、维清、才茂→6 刘处约，返迁良石基祖→7 刘辉→8 刘略→9 刘佐→10 刘荣祖→11 刘公衍（公珩）→12 刘维新→13 刘观生，子二：清远（子舟揖）、任远（子舟楫）→14 刘清远→15 刘舟揖→16 刘南魁→17 刘自忠→18 刘务敏→19 刘绍源→20 刘孟法→21 刘威武→22 刘载嶽，子二：达仁、达宾→23 刘达宾，由良石经府城，转徙吉水竹溪，再迁雷溪尚溪为基祖。

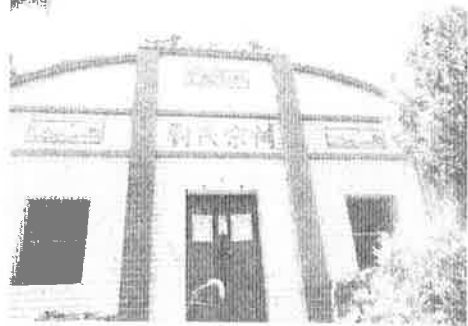

雷溪尚溪 貽燕堂

【许家】

【开基记录】明万历年（1573—1620）刘禄所由义风迁入。许姓最早开基。

【属地描述】位于万福镇西南 5 千米田垅中的许家墟场左侧 50 米处。又名许溪。

【归属变迁】原属庐陵县延福乡五十二都；现属吉安县万福镇许家村委会。

【现有人口】刘郭高李王张同村；共 125 户，480 人。刘姓 45 户 270 人。居住村外有 8 户 44 人。

【祠谱概记】(1)祠名：貽燕堂（如图·四房总祠；2011 年重建）。(2)基祖：刘禄所。(3)谱牒续修：今存明万历年间旧谱 2 册。2011 年续谱总编为刘小兵、刘香根、刘根乐。刘祥伟、刘冬存等人参修。(4)族源派系：长沙定王位下裔衍玉堂珍公东向榭溪派。(5)尊刘玉堂珍公为一世祖。(6)获得江西省文明村称号。联系人：刘湘存（管谱）18370694619；刘冬生 13170968628；刘涛乐 13397061310

【祖源图照录】（据 2011 年续修族谱）

刘珍，由分宜小白芒家于榭水之上，赘庐陵良石史氏。后梁开平间（907—911）迁东向榭溪，为庐陵始祖。子二：刘雄、刘维→刘维，翰林学士，由东向徙新淦炎坑，分居下社坑→刘滔，字禹绩，安成侯苍公 44 世；亦即邦公 48 世。任大理评事，晋承事郎→刘诚，滔公长子，由下社坑徙居吉水南岭金家园→刘政，滔公长子。生三子：庠、序、广→刘庠，字兴仲，政公长子。生子附→刘附，字翊父。生子邗→刘邗，



字彦馥。仕宋文林郎。生子俊→刘俊，字良臣，由金家园徙居义风，为基祖→10 刘俭华¹¹刘剩，翰林学士→13 刘仲海→14 刘俊汲→15 刘允中→16 刘层四五郎→17 刘九子→18 刘观→19 刘存道→20 刘兢祖→21 刘桂孙→22 刘可宾→23 刘元合→24 刘省身→25 刘致谦→26 刘忽（又作刘聪）→27 刘庚峰→28 刘禄所，迁塘东许家，为基祖。

【下塘】

位于万福镇西偏南 2.5 千米同江南岸；由麻塘村直行 1000 米处。村名又称麻冈。清初（1644—1652）刘氏由桐坪熇头牌下迁入。2008 年建造麻冈刘氏宗祠。旧属吉安县（庐陵县）延福乡五十二都；现属吉安县万福镇麻塘村委会。祖源系长沙定王之子舂陵侯买公裔衍什香熇头派。现有 4 代 14 户 56 人居住村中。族长 42 世刘明德。联系人刘金根（南茂）15579601678

【坛上】

位于万福镇西偏南 9.5 千米公路旁。以村旁小山形似酒坛得名。南宋（1127—1279）刘明由桐坪瓜塘迁入。3 户 15 人。族源待考。旧属吉安县（庐陵县）延福乡五十六都；现属吉安县万福镇净坑村委。

【巷口】

位于万福镇西偏南 9 千米山坡下。旧属吉安县（庐陵县）延福乡五十六都；现属吉安县万福镇净坑村委。元大德间（1297—1307）刘仲登由安成蜜湖迁入；祖源系蜜湖偁公派。祠名承映堂。刘曹陈同村。共 16 户 86 人。

【杨家村】

在万福镇西南 2 千米田垌中。又称麻冈或麻园。杨氏建村，现住刘姓。民国三十年（1941）《吉安县志》记，南宋淳祐二年（1242）刘显祖由岁源迁入。祖祠崇礼堂。现存二册旧谱，字辈取清、强、华、斌等。祖源系长沙定王位下裔衍玉堂珍公东向槲溪派。旧属吉安县（庐陵县）延福乡六十二都，现属吉安县万福镇圳上村委。村内居有 5 代 18 户 76 人。在村外居住有 10 户 39 人。

联系人：族长 36 世刘忠强 刘华强 13430567079

【圳上】

在万福镇南 1.5 千米水圳旁。旧属延福乡六十二都，现属吉安县万福镇圳上村委。92 户 485 人。刘姓与李、罗、彭等姓同住一村。

【下肖】

位于万福镇南偏东 1.5 千米吉油公路旁。又名霞肖。明朝刘宣山由长坑下迁入。祖源系长沙定王位下裔衍玉堂珍公东向槲溪派。旧属延福乡六十二都，现属吉安县万福镇圳上村委。刘曾虞赵同村；共 36 户 203 人。

【新屋下】

【开基记录】相传刘猷 35 世某祖，从大冲枣树下迁入定居。

【位置描述】在万福圩南 1500 米处水圳旁的圳上村右边。圳上曾经叫过“圳头”。

【归属变迁】明清与民国属延福乡六十二都；民国又为五区塘东乡。现属万福镇圳上村委新屋下村组。

【现任人口】刘氏 7 代，23 户，男 51，女 45，共 96 人。

【祠谱概记】(1)祠名：聚和堂。(2)基祖：待考。(3)字辈：观光上国宾 方信德行真。(4)谱牒续修：1995 年与什香熇头同修族谱。

【族源派系】长沙定王位下春陵侯刘买裔衍什香爇头派。基祖刘献公为一世祖。

【族内人物】刘建伟 1949年7月生 吉安师范毕业 江西省信访局副局长 督查专员(正厅级)。刘杰 1978年10生 政法大学本科 江西省政府所属国资委干部 正处级。

联系人: 族长 41世刘兴德 13766280080 刘斌 8530545

【虎山头】

位于万福镇西 8.5 千米虎形山头。属于老冈村委会。刘、胡、郭三姓同村。刘氏迁入开基情况待考。现有刘姓 23 户 104 人。

【地前】

【开基记录】元大德戊戌(1298)东冈景公二十世刘赵良由安福山庄迁从笪桥学馆再徙庐邑寻塘地前,继娶寻塘胡氏佐廷先生之女,移馆立基授徒。

【属地描述】位于万福镇西偏南 10 千米山脚下。以原先的墓地就在村后取名。

【归属变迁】原属庐陵县延福乡五十二都;现属吉安县万福镇地前村委。

【现有人口】36 户 196 人。居住村外有 5 户 31 人。迁入以来,已繁衍 24 代。

【祠谱概记】(1)祠名:慎远堂。(2)基祖:刘赵良。(3)现存民国十五年(1926)旧谱。(4)同修村族:寻塘新屋场、安福山庄、北源瓜塘聚和堂、濠源竹山、迈玉等村。(5)外迁建村:新屋场、安福东乡州陂口。

【族源派系】东冈山庄景公派。

【村族人物】刘毓敏 清道光丙午(1846)恩赐登仕郎。联系人:刘贵根 18702569669

【祖源图照录】(据 1926 年续谱)

刘景,高祖邦公三十九世;东冈一世,唐开元丁丑(737)进士;吉州太守→刘由与→刘瑗,唐贞元乙丑(785)进士。除太子侍读、迁尚书左仆射。→刘戡,授南阳(属河南)通判→刘旻,授汾州(山西汾阳)州牧→刘赋,登后唐同光二年(924)进士;授兵部郎中→刘期→刘枚,商殖以富而好施,万金藏书→刘延哲,登北宋皇祐己丑(1049)进士,以大参政致仕归里→刘泳,登嘉祐壬寅(1062)进士,拜台州刺史、大理评事→刘曼,登元丰乙丑(1085)进士,三聘不就;元祐四年(1089)徵为湖湘湖洲刺史,加都虞侯,升枢密使;大观二年(1108)追封大功,赠理学名臣→刘彦由→刘湜→刘克诚→刘德正→刘尧龙→刘叔宣,字光祖,生国用、学孔→刘学孔→刘兴文,字斗初,配欧阳,子三。一子刘富,又名才富,宋学士,官授淮东制置使。避金乱隐居。由泰和学背河桥徙庐陵连山夏园,为基祖→刘赵良,景公 20 世;开基地前。



【曾家】

位于万福镇西偏南 8.5 千米山脚下。刘、曾、彭、李同村;共 20 户 137 人。旧属吉安县(庐陵县)延福乡五十二都;现属吉安县万福镇地前村委。现有刘姓 4 户 20 人。族源待考。

【新屋场】

【开基记录】清乾隆壬辰(1772)东冈景公三十五世刘文元,字仕仪,与两位胞弟俱由本都寻塘地前迁入开基。其后袁姓始由本地坛上迁入。

【位置描述】位于万福镇街西偏南 10 千米山脚下。

【归属变迁】原属庐陵县延福乡五十二都；现属吉安县万福镇地前村委。

【现住人口】刘袁同村。刘姓 16 户 85 人。已繁衍 9 代。

【祠谱概记】(1)祠名：追远堂。(2)基祖：刘文元。(3)字辈：未定。(4)谱牒续修于民国十五年(1926)；最近续修于 1996 年。(5)同修村族：安福山庄、寻塘地前、北源迈玉、竹山、瓜塘南山。族源系长沙定王裔安成侯苍公位下东冈景公派。

联系人：41 世刘辉昌 15879600803

【祖源图照录】(据民国十五年续修族谱)

刘景，高祖邦公三十九世；东冈一世，唐开元丁丑(737)进士；吉州太守→刘由与→刘瑗，唐贞元乙丑(785)进士。除太子侍读、迁尚书左仆射。→刘戡，授南阳(属河南)通判→刘旻，授汾州(山西汾阳)州牧→刘赋，登后唐同光二年(924)进士；授兵部郎中→刘期→刘枚，商殖以富而好施，万金藏书→刘延哲，登北宋皇祐己丑(1049)进士，以大参政致仕归里→刘泳，登嘉祐壬寅(1062)进士，拜台州刺史、大理评事→刘曼，登元丰乙丑(1085)进士，三聘不就；元祐四年(1089)徵为湖湘湖洲刺史，加都虞侯，升枢密使；大观二年(1108)追封大功，赠理学名臣→刘彦由→刘湜→刘克诚→刘德正→刘尧龙→刘叔宣，字光祖→刘学孔→刘兴文，字斗初，配欧阳，子三。一子刘富，又名才富，宋学士，官授淮东制置使。避金乱隐居。由泰和学背河桥徙庐陵连山夏园，为基祖→刘赵良，景公 20 世；开基地前→刘铃，子二：洪孙、注孙→刘洪孙，字骏发，邑庠生→刘栋，字灿云，大学生→刘子炤→刘培堂，业儒→刘惇信，国学生→刘叙伦，业儒→刘大经，业儒，子二：端和、端合→刘端合→刘绍容，业儒；子五：道察、道元、道守、道爵、道明→刘道明，子二：光庆、光国→刘光国，儒隐；子二：权、概→刘概→刘尚珍，子三：文元；文礼；文彬。兄弟俱由地前迁居新屋场→刘文元，迁居新屋场，为基祖。子四：毓长、毓发、毓其、毓祥。

【高田】

位于万福镇西偏南 4.5 千米的田垌中。农田多为地势较高的梯田，故名。属于老冈村委。刘尹胡同村，共 45 户 211 人。刘姓 5 户 23 人；祖源待考。

【连陂田】

【开基记录】清朝(1644—1911)二十七世刘世恩由炯村迁入。尹氏建村。

【属地描述】位于万福镇西偏南 5.5 千米的田垌中；距塘东 1.5 千米公路左侧 500 米。又称陂田。从前在村北溪流上筑有几座土陂灌溉农田，故名。

【归属变迁】原属庐陵县延福乡五十二都；现属吉安县万福镇岭头村委会。

【现有人口】刘杨罗李康同村；共 24 户 83 人。刘姓 4 代 3 户 13 人。居住村外有 7 户 35 人。迁入已繁衍 10 代。

【祠谱概记】(1)祠名：余庆堂。(2)基祖：刘世恩。(3)字辈：芳、初、泉……(4)2005 年续谱，刘静芳为名誉主编、刘春芳任主编。刘润根现为保管。(5)与炯村同修。

【族源派系】长沙定王次子安成侯刘苍裔衍玉堂珍公榭溪派。

联系人：刘启生 07963270167 族长 37 世刘启生

【祖源图照录】(据 2005 年续修族谱)

1 刘珍，字待聘，号玉堂，以次子刘维仕后晋，请授翰林学士；乾符五年(878)生，徙从袁州分宜小白芒入赘庐陵良石史氏；后梁开平间(907—911)迁东向榭溪，尊为庐陵刘氏东向榭溪派一世祖。生二子：刘雄、刘维→2 刘雄，辟授九江兵曹参军；三子：齐(有

裔衍燠下)、鸮(有裔衍湖坵)、檐(后世不考)→3刘齐,五子:宗廣、宗孟(生世昌,迁吉水朗石;生世显,迁桐坪林源)、宗道、宗雅、宗白→4刘宗白,生子二:世宗(又作世综;生刘富,衍油田派;生刘倚,传刘仲明,衍油田桥头派)、世澄→5刘世澄,生五子:处约、然明、纪明、惟清、才茂→6刘处约,生子四:焕、亮、灿、辉→7刘辉,生子二:畸、略→8刘略,生子二:佐、伋→9刘佐→10刘荣祖,生子二:珩、弼→11刘珩→12刘维新→13刘观生,子二:清远(子舟揖)、任远(子舟楫)→14刘清远→15刘舟揖→16刘南魁,子二:自忠(世居良石)、自肃→17刘自肃→18刘务慎,迁入炯村,为基祖→……→27刘世恩,由炯村迁入连陂田,为基祖。

【岭上】

【开基记录】五代梁开平元年丁卯(907)刘玉堂珍公由良石迁入开基。

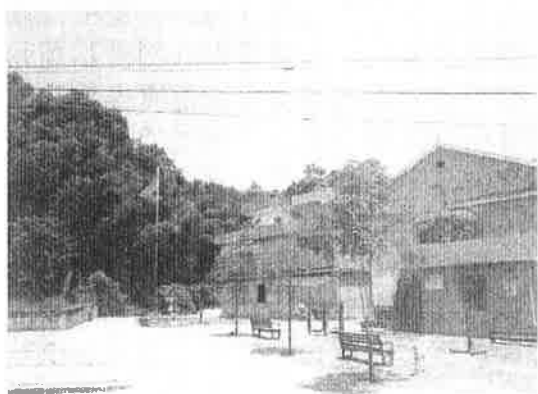

东向榭溪 今岭上村景

【位置描述】在花桥西南 5.5 千米的山坡上;又称东向榭溪。村东南横亘笔架山,村屋后山高处平旷地即三世刘鸮读书台与之遥相对望。

【归属变迁】原属庐陵县(吉安县)延福五十三都;现属吉安县万福镇鹤洲村委。

【现住人口】4代 18 户 76 人。已繁衍 41 代。

【祠谱概记】(1)祠名:貽燕堂。(2)基祖:玉堂珍公。(3)谱牒修于 2001 年。(4)同修村族:良石、炯村、麻溪、梅陂头、许家、西湖、隍北、龙田等村。

【族源派系】长沙定王第十三子舂陵侯刘賈位下玉堂珍公东向榭溪派。族长 38 世刘泰源。

联系人:刘玉根 13479699160

【祖源图考录】(据 2001 年续修族谱、《元和姓纂》;专题考察各地族谱记实)

1 刘元偃,即刘昭,字宣卿。刘寔第九代孙。梁安成内史。庐陵甘村族谱记为邦公第二十五代孙→2 鑑,生于梁武帝大同十一年乙丑(545)→3 刘绍荣(唐吉州刺史)→4 刘行昌(字开泰;左司员外郎)→5 刘天宝(吏部郎;避居袁州白芒)→6 刘绍→7 刘荣→8 刘佑→9 刘慕濂→10 刘杨→11 刘简(字若父)→12 刘述→13 刘珍,字待聘,号玉堂;唐昭宗乾宁四年丁巳(897)始由白芒徙庐陵东向,入赘良石史氏;10 年后移住东向榭溪,尊为庐陵榭溪派基祖→14 刘雄(后唐浚阳参军;子刘齐、刘鄂居东向;后裔迁良石、泉湖、林源、柘塘、隍北、燠下等地)、刘维(后晋翰林学士;徙新淦下社坑)。刘维生刘滔,字禹绩,吉水南岭派一世祖;南唐保大三年乙巳(945)迁吉水南岭粉溪金家园;尊刘珍为一世祖。

【庵下】

在花桥南偏西 4.5 千米的山坡上。后山有古庵,村坐落于下首。7 户 37 人。清朝(1644—1911)刘氏由吉安版塘迁入。旧属吉安县(庐陵县)延福乡五十三都;现属吉安县万福镇鹤洲村委会。祖源系安成太守刘遐裔衍笪桥派。

【福山林场刘氏】

万福 1957 年创办农场,并于 1969 年兴办“五七农场”。1997 年改称“福山林场”;同年,刘芝伍从贵州省纳雍县武佐河桂花树迁入。刘姓现有 9 户 43 人。先辈原居于庐陵县背街刘家巷。字辈:芝金玉永源诗代,安兴荣华天光朝,仲贤正德隆孝友,昌明焕文连家声,复伦绍进登庆先。族源属中山靖王位下裔衍广传公支派。联系人:刘芝伍 18279614177



图为吉安县城新广场掠影

2.7.1 永和镇概况

【辖地概貌】永和镇位于吉安县东部，赣江中游西岸，禾水河南岸，东濒赣江，与青原区隔江相望，南邻凤凰，西连敦厚镇和井开区，北隔禾水与吉州区相接。永和镇政府驻永和街（圩），距吉安县城 11 千米，距井冈山经济技术开发区 6 千米。总面积 69 平方千米。耕地 22170 亩，其中水田 18825 亩。境内先后修建了多座水库，沿江沿河修筑了防洪堤，安装了电力排灌设施，旱涝保收面积占耕地总面积的 60%。地势低平，河谷平原占总面积的 60%，其余属低丘冈地。最高海拔 208.3 米，平均海拔约 60 米；整个地势自西南向东北倾斜。沿河一带，村庄密集，农田无垠。年平均气温 18.5℃，1 月均温 6.5℃，7 月均温 29.7℃（≥10℃）；积温为 5816℃，年降水量 1357 毫米。永阳镇境内交通十分便利，全镇各行政村均修通水泥或柏油路面；319 国道由南而北穿境而过，距吉州中心城区及京九线客运站 30 千米，距井冈山机场 16 千米，距井冈山茨坪 90 千米，设有东西大通道的泉（州）南（宁）高速公路出入口。全乡辖 21 个村委会，138 个自然村，共有 6292 户，30987 人；其中非农业人口 1505 人。

【区划沿革】明清时属儒林乡（永 1、永 2、10、11、12、74 都）。1949 年前后属永和乡与白沙乡。1958 年置白沙人民公社，1961 年改称永和人民公社。1984 年改为永和乡。1994 年 1 月康家、龙陂、曲塘、九龙等 4 个村委析出，成为当时新设立的凤凰乡（2001 撤乡为镇）的一部分。1994 年 5 月撤永和乡设永和镇。

【优势物产】除水稻外，主要农作物有芝麻、大豆、花生、棉花。车前籽省内外享有声誉；芝麻产量居全县前茅。新增葡萄种植与井冈蜜柚产业，拥有多座连片 200 亩以上的井冈蜜柚基地，蒋坊 1000 亩连片井冈蜜柚基地成为样板。高产油茶林基地、新增养猪、养鸡专业户，成为农林畜果多业并举的现代亮点。

【人文荟萃】永和镇历史悠久，在 1800 年前的东汉时曾为东昌县治。唐末五代，“民聚其地，耕且陶焉”。宋代制瓷业得到快速发展，吉州窑产品远销朝鲜半岛、日本、东南亚各国，带动了商业、手工业等相关产业的繁荣，成为商贸与瓷业的一大都会。明《东昌志》称：“谈庐陵之盛，萃于永和”，南宋即以“六街三市七十二花街”最负盛名。“百尺层楼万余家，六街市连廡峻宇”的“瓷器街”与“柴草市”生意兴隆。民间素有“先有永和镇，后有景德镇”的顺口溜。今日永和镇的吉州窑遗址以及制瓷工艺，积淀着千年古瓷文化的底蕴，不断吸引四海宾客前往观光，以便实地感受当年吉州宋窑的历史余韵。

【村族概况】刘氏生活在周家村委马闹坑；南安村委普祥伞、大路边；永安村委岭下；张巷村委渡头、童家、寺前；林洲村委塘下、濠坛上；西坑村委烟栅下、里塘山（划入井开区）、罗家塘；锦源村委长江楼；超果村委坑东、老槽溪、新槽下；彭家塘村委石窟、新庄、彭家塘；岭上村委肖家坊、上潭泉、彭家坊、晏家、田西；永和村委毛家边、桐木桥、观前、下窑、永和刘家、石门槛；刁家村委石门刘家；五星村委曾家荒；龙家村委赤冈岭；小湖村委小湖；白沙村委洪林。以上共 16 个村委 35 个自然村。刘氏独姓村 17 个，18 个多姓村。元至顺间（1330—1333）刘茂昌由吉郡城西迁入濠坛上，建村时间最早。小湖村以村居 234 户 1053 人在全镇刘氏村族中居住人口最多。全乡刘氏属大汉炎刘后裔，分为 8 大支派：茨溪塘边派（1 村）、水部派（6 村）、珠林夏朗派（1 村）、庐陵东向槲溪再衍吉水南岭支派（1 村）、春陵侯刘买裔衍白沙中圳派（1 村）；墨庄派（2 村）；楚孝王刘器裔衍永和樟溪派（2 村）；笪桥派（1 村）。作为宋代的江南制瓷名镇，镇民各姓来自四面八方，后代分徙各地，有 20 村刘姓祖源待考。

2.7.3 永和镇分村实录

【马闹坑】

位于永和镇 5.5 千米真华山东麓。又名马脑坑。以牧草丰富，曾是放马之地得名。明天启间（1621—1627）周天璋由本里厚白塘迁入。村庄靠山，坐北向南。原属庐陵县儒林乡十二都，现属吉安县永和镇周家村委。明正德间（1506—1521）刘松岗由凤凰桥头迁入，祠名怀德堂，字辈“天（汉）锡（白）藜（肇）光（开）焕（祥）”，曾于 1997 年续修族谱，同修村庄为泰和万合店边、都夏老居村。族源待考。现在村内居住有刘姓 1 户 3 人，其中男 2 人女 1 人。已繁衍 20 余代。

联系人：刘汉东（老三）13707068348

【普祥伞】

【开基记录】明洪武十年（1377）刘光显因军务由湖南耒阳纱帽所首徙庐陵东门居住一载，再迁上衡塘，终立基今地。取名普祥伞，以寄托百事如意的愿望。

【位置描述】在永和镇西南 6.5 千米山坳旁。

【归属变迁】曾先后属庐陵县儒林乡十五都、十都；再属吉安县永和镇南安村委。2007 年与下村、南安、西坑、岭上、彭家等村划入井开区管辖。

【现住人口】刘肖同村。刘姓 79 户 258 人，其中男 143 人，女 115 人。

【祠谱概记】(1)祠名：祥和堂（今名；如图）。(2)基祖：刘光显。(3)字辈：光延启运永昌，熙弘崇尧丕应；大舜禹汤文武，同朝祥萃六祖；道开精一执中，孔孟衍传万古；伦常家政渊源，忠厚民生基础。(4)旧谱牒因火灾焚毁；续修于民国十八年（1929）。(5)原世德堂老祠在 1958 年“大炼钢铁”时被毁。堂联云：①派分湖广丰沛家声绵世纪，基拓普祥耒阳系统耀德门②敬所尊爱所亲尔后嗣普为凤毛麟趾，爵为五土为三我先人祥衍燕翼宏图。



【族源追踪】祥和堂内有碑石，其言称：刘克己，后唐时考取进士，进入宋朝后更名为刘式，官任户部尚书，迁江西省临江府清江县荻斜村立基。刘式长子刘政，游湖南衡山，由喜爱衡山美景，而入籍定居于湖南。刘政玄孙刘友荣，北宋政和年间（1111—1117）迁入耒阳南岳庙定居，为耒阳刘氏始祖。因而认为本村属于清江荻斜墨庄所派衍。

【村中人物】刘远靖、刘六昭、刘六彬、刘祖笃、刘鹏举、刘梦飞（女）、刘清玉（女）等 7 人均均为硕士。刘萃诚，1949 年生，吉安市台办室主任（副处级）；刘景洪，1960 年元月生，吉安县纪检副书记。刘雪亮，1976 年生，赣州市武警消防支队中校。联系人：刘萃智 13576897516 刘萃仁 18770969372

【祖源图照录】（据 1929 年续修族谱与里塘山光裕堂清代族谱）

刘光显，因军务徙赣一世祖；子二：正大、正泰→刘正泰→刘启亨→刘运怀，子二：永徽、永魁→刘魁，子二：昌清、昌明→刘昌明，子二：熙文、熙武→刘熙武，子八：弘臧、弘咸、弘威、弘成、弘斌（前五公俱外徙）、弘赋、弘藏、弘载→刘弘藏，子三：崇淦、崇洞、崇汶；分三房而衍今世。

【岭下】

在永和镇东偏南 0.5 千米小山脚下。前有赣江，后有吉州窑遗址。原属庐陵县儒林乡永二都，现属吉安县永和镇永安村委。有二支刘氏在村内居住。

吉水秧塘分支：抗战中的 1942 年刘财本由吉水尚贤秧塘迁入；祖籍河南开封。现村内居住有刘姓 12 户 45 人，其中男 21 人，女 24 人。族源系庐陵东向榭溪衍分吉水南岭支派。
联系人：刘鑫生 181846762151 刘钦生 13970694722。



岭下黎辉堂分支：民国三十年（1941）《吉安县志》记：儒林乡永二都岭下，祠名黎辉堂（如图）。祠堂石柱对联云：源溯开封图拓庐陵吉祥地，基肇永和颺继岭下黎辉堂。宋代（963—1279）开基祖刘宏开，县学弟子员，即秀才，由南直隶徐州徙今地。当年有 8 户 31 人。族源待考。现居住刘姓 46 户，194 人，其中男 114 人，女 80 人。字辈：国正天心顺，孔颜增思孟。村内人物：刘旭，1950 年生，原吉安市（吉州区）劳动人事局局长。刘敏，1952 年生，原吉安市（吉州区）政法委书记。

联系人：刘年 13879626900；刘钦生 13970694722。

【渡头】

在永和镇西偏北 3.5 千米田垄中；房屋坐东北正面朝南。以位于神冈山渡口不远而得名。有刘郭曾肖王颜等姓同村。清朝（1644—1911）刘氏由上潭泉、清朝中叶郭氏由白沙迁入。原属庐陵县儒林乡十都，现属吉安县永和镇张巷村委。村内刘氏貽燕堂现居住有刘姓 11 户 68 人，其中男 39 人，女 29 人。族源待考。

联系人：刘笃凤 18379686509

【童家】

在永和镇西偏北 1.5 千米赣江西岸。清初童氏由河东洋家石灰村迁来建村，故名童家村。现王夏郭刘四姓同村，房屋坐东向西。原属庐陵县儒林乡十都，现属吉安县永和镇张巷村委。刘氏基祖刘守连，由抚州迁入时间不明。刘姓现有 55 户 215 人，其中男 109 人，女 106 人；已繁衍 9 代。字辈取为“守庭文章国家安康”。族源待考。

联系人：刘家煊 13755424007

【寺前】

在永和镇西偏北 2.5 千米赣江西岸。村居古寺前。明末（1635—1644）刘氏由抚州闷鼓村迁入建村；王德铨由泰和石窝迁来。孙郭胡三姓 1958 年由童家迁入。原属庐陵县儒林乡九都，现属吉安县永和镇张巷村委。刘姓现有 36 户 155 人，其中男 73 人，女 82 人；已衍 13 代。字辈“良宪启国，贺士忠信，孝廉节义”。村内人物：刘孝法（1945—2010）曾任鹰潭市教育局局长。联系人：刘廉德。

【塘下】

【开基记录】明成化间（1465—1487）刘安华由本邑永福中圳江背迁入。

【位置描述】在永和镇东南 5 千米赣江西岸。东南面是永和镇政府，东靠赣江，南靠锦源，西靠尚书，北靠白沙。又名塘溪。

【归属变迁】原属庐陵县儒林乡十三都，现属吉安县永和镇林洲村委。

【现住人口】刘姓 154 户，456 人，其中男 278 人，女 178 人。

【祠谱概记】(1)祠名：寿庆堂（如图）。(2)基祖：刘安华。(3)字辈：达均以仕克，美启思龙庆，绍钦承志汝，愈光明汉廷，元文崇先德，世大兆吉祥，家学正丕显，俊才曰永昌。(4)民国三十二年（1943）续修《中圳德桥刘氏族谱》。



【族源派系】长沙定王之子舂陵侯刘买裔衍白沙中圳派。联系人电话：刘雅卿 13576876519 刘礼华 13755424111

【祖源图照录】（据民国三十二年续修族谱）

长沙定王→刘买，舂陵侯→五传至东汉淮阳王刘元→刘邀，彭城侯→四传至西蜀刘升老，梁州刺史→刘文祖，少阳长史→三传至东晋刘敦，江夏令→刘宏，即封新城元宪公→五传至唐刘洩，江西观察使→刘延孙→十一传至宋刘迪仁，大常少卿→刘邦宪，考中进士，官翰林院编修→刘三辅，仕泗州儒学训导→刘达荣，仕循州判；奉任吉州郡守，留家城东雪山寺前，宋淳祐元年辛丑（1241）徙儒林乡十一都白沙中圳里（江背），尊为始祖→……→刘安华，迁居塘溪，为基祖。

【壕坛上】

位于永和镇东南 5 千米田垄中。又名壕弦上。东靠赣江防洪堤。原属庐陵县儒林乡十一都，现属吉安县永和镇林洲村委。元至顺间（1330—1333）基祖刘茂昌由吉郡城西迁入。三姓同村。刘姓 76 户 238 人，其中男 123 人，女 115 人。祠名：敦睦堂。字辈：尔祚德庆，绵延正大，心之圣人，方本发祥。族源待考。

联系人：刘锦淦

【烟棚下】

【开基记录】清朝（1644—1911）邹氏由瑞金武祥、清末（1901—1911）赖氏由于都、刘氏由泰和竹山、1947 年曾氏由万福迁入。相传基祖以种烟草为主。

【位置描述】在永和镇南 3 千米山坡上。靠敦厚锦源公路旁，坐西向东。

【归属变迁】原属庐陵县儒林乡十三都，现属吉安县永和镇西坑村委。

【现住人口】邹赖刘曾四姓同村。刘姓 11 户 56 人，其中男 30 人，女 26 人。已繁衍 6 代。祠名：和顺堂。基祖：刘愈福。现存谱牒续修于 1926 年与 1992 年。(5)同修村族：泰和县万合镇竹山。族源待考。联系人：刘齐质 13627968365

【里塘山】

位于永和镇南偏西 4 千米山坑中。以村后里塘山为村名。原属庐陵县儒林乡十都，现属吉安县永和镇西坑村委，又划入井开区管辖。有两支刘氏同村。

光裕堂分支：清朝（1644—1911）光裕堂基祖刘周邦由罗家圩钱池迁入。现有刘姓 28 户 71 人，其中男 44 人，女 27 人。已繁衍 4 代。字辈：正法维德均，赋（21 世）衷端发显。谱牒续修于清代，佚纪年。族源系中山靖王位下裔衍淘金钱池派。族史上的刘琨（271—318），字越石。西晋名将，官至大将军，督并州诸军事。中山魏昌人。少与祖逖为友，有“枕戈达旦、闻鸡起舞”典故传于后世。传见《晋书》。村裔刘明衷（1934—1985）曾任瑞金县长。

联系人：刘端汇 13879626194

【祖源图照录】(据光裕堂刘氏清代佚纪年续修族谱)

刘政心，唐咸通间进士，乾符元年(874)授虔州教授；致仕北归，遇黄巢兵陷洪都及吉州，道阻滞留驿馆，客居泰和钱池，为一世祖→刘嗣箕→刘纯仁→刘绍业→刘从习→刘明可→刘宜贵→刘膺武→刘于书→刘岩轩→刘端齐→刘仪甫→刘竹友→刘安国→刘孔友，尊为光裕堂一世→刘思有，由钱池迁居里塘山。

雍睦堂分支：清朝(1644—1911)一世祖刘文献后裔，迁入定居。建祠雍睦堂。祖源系水部衍分南城支派。本支刘氏现有21户83人，其中男42人，女41人；已繁衍25代。字辈：建邦赐爵启陶唐，汉风丕振传荆襄。翰苑声闻吉州地，钟灵毓秀聚异彰。

【罗家塘】

原名乐佳场。在永和镇南偏西4千米田垅中。清康熙间(1662—1722)刘祥伟由凤凰圩迁入。原属庐陵县儒林乡十一都，现属吉安县永和镇张巷村委。刘姓现有40户133人，其中男71人，女62人。祠名刘氏宗祠；祖源待考。

【长江楼】

【开基记录】清康熙间(1662—1722)刘安庆后裔由石窟迁入。

【位置描述】在永和镇南偏东4.5千米田垅中，坐东向西。又称塘江边。

【归属变迁】原属庐陵县儒林乡十一都，现属吉安县永和镇锦源村委。

【现住人口】刘姓2户13人，其中男6人，女7人。

【祠谱概记】(1)祠名：宝善堂。(2)基祖：刘安庆。(3)字辈：圣贤传道远，诗书继世长；忠厚绳祖武，孝友贻谋良；日明呈佳兆，龙麟映吉祥。(4)谱牒三修于1989年。(5)同修村族：石窟、彭家坊、茆家边。

【族源派系】长沙定王次子安成侯刘苍裔衍刘德言水部派。

联系人：曾圣彩 13970684115

【老槽溪】

【开基记录】明弘治时(1488—1505)刘端孝由本乡十都中和堂赤冈岭迁入。赤冈岭由洋口迁入。水部始祖刘德言生子刘税，税生刘仟亿，开基安福竹江洋口。

【位置描述】在永和镇东南4千米田垅中。因有油榨作坊得名。又称槽下。

【归属变迁】原属庐陵县儒林乡十一都，现属吉安县永和镇超果村委。

【现住人口】刘罗林三姓同村。刘姓48户226人，其中男130人，女96人。已繁衍17代。

【祠谱概记】(1)祠名：永思堂(如图)。(2)基祖：刘端孝(刘金茂)。(3)字辈：金端贵文，用应元亨；利贞光尧，舜天启禹；汤万思兴。(4)同修村族：赤冈岭、新槽下。族源系长沙定王次子安成侯刘苍裔衍刘德言水部派。联系人：刘舜注；刘桂宝 18007067131



【新槽下】

【开基记录】清康熙时(1662—1722)刘应祐由本都老槽溪迁入。刘端孝(刘金茂)，由赤冈岭迁老槽溪基祖。

【位置描述】在永和镇东偏南 4 千米田垄中。

【归属变迁】原属庐陵县儒林乡十一都，现属吉安县永和镇超果村委。

【现住人口】刘姓 38 户 174 人，其中男 94 人，女 80 人。已繁衍 17 代。

【祠谱概记】(1)祠名：永思堂。(2)基祖：刘应祐。(3)字辈：金端贵文用，应元亨利贞，光尧舜天启，禹汤万思兴。(4)同修村族：老槽溪。

【族源派系】长沙定王次子安成侯刘苍裔衍刘德言水部衍派竹江洋口支派。

联系人：刘舜蛟 刘天祥 15070604432。

【坑东】

在永和镇东偏南 3 千米田垄中。以村西一深坑得名。明正统间（1436—1449）刘长春由湖北沔阳（民国县志说从泰和城东）迁入，明天启间（1621—1627）胡文善由本地胡家塘迁入。原属庐陵县儒林乡十一都，现属吉安县永和镇超果村委。刘氏建祠乐善堂。现村内居住有刘姓 72 户，280 人，其中男 145 人，女 135 人。

联系人：刘庆荣 刘家灿 13479073509

【石窟】

【开基记录】明洪武（1368—1398）十九世刘安庆由社下迁入开基。在宋末（1275—1279）文利亨由永新固塘迁入。

【位置描述】在永和镇东偏南 2 千米山上。因取石灰石留下众多山窟窿，故名。

【归属变迁】原属庐陵县儒林乡永二都，现属吉安县永和镇彭家塘村委。

【现住人口】文刘廖同村。刘姓 91 户 334 人，其中男 171 人，女 163 人。

【祠谱概记】(1)祠名：乐善堂（如图）。(2)基祖：刘安庆。(3)字辈：圣贤传道远，诗书继世长；忠厚绳祖武，孝友贻谋良；日月呈佳兆，龙麟映吉祥。(4)谱牒三修于 1989 年。(5)同修村族：彭家坊、茆家边、塘江边（长江楼）。

【族源派系】长沙定王次子安成侯刘苍裔衍刘德言水部派。

【村中人物】刘道锋 1971 年生，西南交大研究生；全家侨居加拿大。族长 34 世刘景枋。

联系人：刘传柱 15770610925；

【祖源图照录】（据 1989 年三修族谱）

刘德言（水部一世祖；记为安成侯苍三世刘寿光二十五世孙）→刘税→刘丞亮→刘常，子二：朝臣、朝佐→刘朝臣→刘武开，子三：淑度、淑量、淑献→刘淑度，子二：凌霄、凌汉→刘凌霄，子二：千石、千钟→刘千石→刘春暘→刘子善→刘俊叟，子四：应雷、应龙、应琦、应孙→刘应雷，子三：仲宝、仲容、仲宁→刘仲宁→刘孟机→刘拱辅→刘廷清→刘经→刘安庆（石窟基祖）



【新庄】

在永和镇南偏西 3 千米山坡边，房屋座北朝南。清朝（1644—1911）曾氏由老韩塘迁入。原属庐陵县儒林乡永一都，现属吉安县永和镇彭家塘村委。刘氏基祖刘文美开基时间不详。刘姓现有 3 户 15 人，其中男 9 人，女 6 人。族源待考。族中人物：刘凌，1988 年生；北京大学研究生毕业后在英国留学。

联系人：刘大坤 13766273638

【彭家塘】

【开基记录】明洪武间（1368—1398）刘友谅由庐陵城南迁居永和彭家塘。宋末（1369—1379）彭氏由湖北荆州迁来建村。

【位置描述】在永和镇南2千米山坡边。

【归属变迁】原属庐陵县儒林乡永一都，现属吉安县永和镇彭家塘村委。

【现住人口】现李刘两姓同村。刘姓144户615人，其中男320人，女295人。已繁衍27代。

【祠谱概记】(1)祠名：仁本堂（如图）。(2)基祖：刘崇华。(3)字辈：建邦赐爵啟陶唐，汉风玉振传荆襄；翰宛声闻吉洲地，钟灵毓秀取益彰。(4)原有老谱毁于元季兵燹。首修永乐二十年壬寅（1422）。现存光绪十四年（1888）《庐邑永和南城圳溪刘氏六修族谱》。

七修民国十三年（1924）；八修于2000年。(5)同修村族：圳头、渡头、里塘山，瑶前、马甫、中洲等村。族源系长沙定王次子安成侯苍公裔衍水部益彰支派。联系人：族长刘风伸 15879630172 刘春华 13507967839

【祖源图照录】（据1888年六修族谱·初修序·世系源流）

1 刘德言，水部一世祖；长沙定王次子安成思侯裔。子三：程、秩、税→2 刘程，衍荆山祖→3 刘孟，由安成徙攸县茶坊→4 刘继→5 刘仕朝，仕游四川，因立家→6 刘知明→7 刘得己→8 刘廷臣→9 刘克政，宋嘉泰壬戌（1202）登第，仕至荆州知府。居江陵黄檀里。子三：茂一、茂二、茂三→10 刘茂三→11 刘明宗→12 刘德治→13 刘徵，宋宝祐乙卯（1255）乡举，任吉州判，家庐陵益彰里，是为南城派始祖→14 刘十一郎→15 刘四八居士→16 刘寿可→17 刘云瑞→18 刘惟永，四子：友谅、友谟（外徙地名不详）、友信（迁圳头）、友志（留居南城；再传迁居永和里塘山）→19 刘友谅，由南城迁永和，彭家塘基祖。洪武庚午（1390）生长子希贤。

【肖家坊】

【开基记录】清末（1900—1911），刘仁榜由永和林洲村委塘下迁入。清朝（1644—1911）肖景泰由吉安城西赵公塘迁入。

【位置描述】在永和镇西偏北4千米山坡边。房屋坐南向北。

【归属变迁】原属庐陵县儒林乡十一都，现属吉安县永和镇岭上村委。

【现住人口】刘肖二姓同村。刘姓14户51人，其中男31人，女20人。

【祠谱概记】(1)总祠：寿庆堂。塘下分祠：福贵堂。(2)基祖：刘仁榜。(3)字辈：仁义礼传德心。(4)谱牒续修于1990年。联系人：刘礼銛 13367969512

【上潭泉】

【开基记录】明末（1639—1644）刘琼林由吉安竹马桥徙居渡头后再迁今地。

【位置描述】在永和镇西偏北2千米田垄中。以村前水潭得名。

【归属变迁】原属庐陵县儒林乡十都，现属吉安县永和镇岭上村委。

【现住人口】刘肖二姓同村。刘姓39户247人，其中男139人，女108人。

【祠谱概记】(1)祠名：庆远堂。(2)基祖：刘琼林（刘允浩？）。(3)字辈：人道之大，忠信孝友；昌斯志必，允流瓊甫；姓应国邦，芳声咸守；维天笃祐，名位自酌；英俊树世，



赖善匡佑；光啟祖沆，能弘挺秀。联系人：刘天辉；刘才贵

《吉安县地名志·1987》记：明末刘淮敏由曾家荒迁来；肖氏亦从曾家荒迁入。

【彭家坊】

在永和镇西偏北 3 千米田垄中。原属庐陵县儒林乡十都，现属吉安县永和镇岭上村委。民国三十年（1941）吉安县志记：基祖刘梦云由石湖迁入。年代不详。祠名：积善堂。明朝（1398—1644）彭氏由油田彭家迁入。刘彭二姓同村。刘姓 27 户，160 人，其中男 84 人，女 76 人。联系人：刘景森；刘贤善

【晏家】

在永和镇西偏北 6 千米山坡下。晏氏建村。现为李、谢、刘三姓同村。明初（1368—1373）李氏由吉水谷村李家迁来。谢氏由江苏扬州迁来，现传 27 代。清咸丰间（1851—1861）刘氏由小湖迁来，祠名惇本堂，与小湖同。祖源属茨溪派。原属庐陵县儒林乡十都，现属吉安县永和镇岭上村委。刘姓现已传 7 代；现有 4 户 22 人，其中男 12 人，女 10 人。

【田西】

在永和镇西偏北 5 千米山坡下，以建村在田垅之西而得名。原属庐陵县儒林乡儒林乡十都，现属吉安县永和镇岭上村委。李刘周三姓同村。宋朝（960—1279）李氏由吉水谷村李家、元朝（1228—1368）刘氏由高塘竹山、周氏由下村迁入。刘姓现有 1 户 2 人。祖源待考。

【桐木桥】

【开基记录】明永乐年间（1403—1424）刘廷宰四世孙刘以忠迁居永和镇米巷口。刘廷宰祖居为泰和万合镇（原樟塘乡）竹山村。

【位置描述】距永和米巷口老街 100 余米。

【归属变迁】原属庐陵县儒林乡永和一都；现属吉安县永和镇永和居委会。

【现住人口】刘姓 9 户 38 人，其中男 20 人，女 18 人。现已繁衍 20 代。

【祠谱概记】(1)祠名：继志堂。(2)基祖：刘以忠。(3)字辈：瑞俞昌德配，孔孟建贤良。(4)谱牒续修于 1990 年。保存清道光九年（1829）《永和樟溪刘氏族谱》。(5)同修村族：永和观前、值夏樟溪、上陂下、下陂下、蕉源。

【族源派系】楚孝王刘嚣衍裔永和樟溪派。

【村中人物】刘贤良 1970 年生，高安市八景煤矿矿长。联系人：族长刘建华

【祖源图照录】（据 1990 年续修族谱）

楚孝王刘嚣（讳谥；高祖邦公七世孙；汉宣帝刘询次子）→刘勳（封广威侯）→刘显→刘般→刘凯→刘定国（週）→刘彦（博）→刘如骥（俊）→刘当时→刘仲（庭）坚→刘怀武→刘希吕→刘元长→刘泰初→刘师孔→刘永锡→刘嘉言，汉广威侯刘勳十六世孙，隋银青光禄大夫→刘藏器，十七世孙，唐初银青光禄大夫→刘知几，十八世孙，唐朝金紫光禄大夫、凤阁舍人兼修国史，著名史学大家→刘颙→刘滋→刘奇→刘赵概→刘文彦→刘通叟→刘绍先→刘继元→刘天瑞→刘谅→刘立礼→刘嗣宗→刘居焱→刘宣→刘震→刘揆→刘景→刘敏才→刘衍→刘叔周→刘亨→刘愈价→刘明祖→刘和忠→刘震龙→刘位可→刘廷宰，汉广威侯刘勳 45 世孙，字颢臣；元成宗大德四年庚子（1300）科贡士，特授粤东韶州乐昌县尹，升吉州别驾；任满携家居永和镇米巷口，为一世祖。子二：杞、林→刘杞→刘茂三，子二：以忠、以恕→刘以忠，迁居永和镇米巷口。

【毛家边】

在永和镇西偏南 1.5 千米田垄中。又名茅山。村旁有毛氏居住，故名。明末（1639—1644）李氏由吉水谷村李家迁入。原属庐陵县儒林乡十一都，现属吉安县永和镇永和村委。本村有两支刘氏同村。

水部派分支：基祖刘孟雯迁入年间待考。字辈：圣贤传道远，诗书继世长；忠厚绳祖武，孝友贻谋良；日月呈佳兆，龙麟映吉祥。本支刘姓 14 户，49 人，其中男性 29 人，女性 20 人。联系人：刘水苟 15279815033

刘姓同宗分支：刘姓 2 户 14 人。其中男 8 人，女 6 人。已居住 2 代。字辈：明梁同时祝，英伟太作兴。祖源待考。联系人：刘英昌 18779962561

【桐木江】

在永和镇西偏南 2 千米桐木冈山下。清朝（1644—1911）谢氏由本地枫树塘迁入。原属庐陵县（吉安县）儒林乡十一都，现属吉安县永和镇永和村委。此前原属龙山村委会。清咸丰年间（1851—1861）刘氏基祖刘太祥迁入。字辈：太忠节祖有训。村内居住刘姓 4 户 29 人，其中男 15 人，女 14 人。已繁衍 6 代。

【永和观前】

位于在永和镇街的东北街区。原属庐陵县儒林乡永一都，现属吉安县永和镇永和村委。元代基祖刘廷宰，民国三十年吉安县志记，元成宗庚子（1300）贡士，始任广东韶州乐昌县尹，升吉州别驾，因立家永和观前。刘廷宰四世孙刘以忠迁居永和桐木桥。另与位于青原区值夏街南偏东 2 千米富水河畔原称庐陵七十四都下陂下的樟溪同修。字辈：瑞俞昌德配，孔孟建贤良。祖源系出楚孝王刘器位下裔衍西昌玉泉派暨庐陵城坑派。村内现居住刘姓人家 9 户，38 人，其中男 20 人女 18 人。联系人：刘元桂 13479699015

【祖源图照录】（据 1990 年续修族谱）

1 刘立礼（西昌玉泉始祖）→2 刘嗣宗→3 刘居焱→4 刘宣→5 刘震→6 刘揆→7 刘景→8 刘敏才→9 刘升→10 刘叔周→11 刘子亨，子二：曰修（泰和万合镇江夹洲崇庆堂开基祖）、曰价→12 刘曰价→13 刘明祖→14 刘和忠→15 刘震龙，迁居泰和饭岭，今樟塘乡竹山。子二：兴可（四子：淑连、淑建、淑远、淑近）、位可→16 刘位可→17 刘廷宰，观前基祖。

【下窑】

位于永和镇街。祖上世居河南开封。1943 年基祖三十八世刘廉本、刘培本兄弟由吉水尚贤秧塘村迁入。原属庐陵县儒林乡永一都，现属吉安县永和镇永和村委。现居有刘姓 4 户，25 人，其中男 12 人，女 13 人。刘润生高祖刘祥闾（尔福）育有七子：大辉、大明、大忠、大猷、大为、大纲、大有。现已繁衍 4 代。

联系人：刘润生：15770611052

【永和刘家】

在永和镇街。原属庐陵县儒林乡十二都，现属吉安县永和镇永和村委。光绪三十年（1904）续修族谱。族源待考。现村内居住有刘姓 2 户，16 人，其中男 5 人，女 11 人。联系人：刘忠林 15170656340

【石门槛】

【开基记录】明洪武间（1368—1398）刘适安由新余墨庄徙居于永和。

【位置描述】在永和镇圩老街出街 1000 米处。

【归属变迁】原属庐陵县永福乡二都，现属吉安县永和镇永和村委。

【现住人口】刘姓 5 户，33 人，其中男 18 人，女 15 人。已繁衍 24 代。

【祠谱概记】(1)祠名：（未建）。(2)基祖：刘适安。(3)字辈：士一胤文光，正身修德义，忠恕传家本，继述在俊贤，祖功常克念，笃敬世荣昌。(4)现存谱牒续修于清光绪三十年（1904）。(5)同修村族：新余墨庄。族源系墨庄派。

联系人电话：刘忠林 15170656343（原永阳小学校长）

【祖源图照录】（据清光绪三十年/1904 年族谱）

刘遐，安成太守，笄桥始祖→刘谦（启）→刘钰（岱）→刘道成（芾）→刘鄙（乔）→刘果（彦）→刘炳（德杰）→刘宏毅（时济）→刘廷桂（秦）→刘以正（延），刘遐十世；隋代吏部尚书；由笄桥迁严田坛州龙云下村→刘宾（铨）→刘行恕→刘士俊（成之）→刘维（朝宾）→刘史（敬）→刘尧叟（守文）→刘逊，唐末徙居顺安乡，为基祖→刘贲，三子：祺、祥、禔→刘禔，刘遐十九世；号龙云老人，寿百岁；二子：起、超→刘起（刘承美）→刘逵，字知道，徙居新喻荻斜（今樟树黄土岗东南 2000 米处），生珮、琢、璵（生刘几，入宋更名刘式。宋太祖开宝四年/971 年进士，官工部尚书；娶宜春陈氏，即称墨庄夫人。生五子：立本，立言，立之，立德，立礼）→刘珮（佩）→刘适安，刘遐二十三世；迁居于永阳石门槛，为基祖。

【石门刘家】

【开基记录】明天顺年间（1457—1464）刘振绅（字子政）由吉郡金牛寺隔江之东岸的石门村迁入儒林乡十一都永和白沙开基立业，依老居亦取名石门。

【位置描述】在永和镇南偏东 6 千米田垄中。

【归属变迁】原属庐陵县儒林乡十一都，现属吉安县永和镇习家村委。

【现住人口】刘姓 180 户，810 人，其中男 420 人，女 390 人。

【祠谱概记】(1)祠名：贻远堂（如图）。(2)基祖：刘振绅（字子政）。(3)字辈（七世开始启用）：日月光天德，仁义礼智信，世宗子政公，拔萃诸侯中。孝悌齐家宝，诗书裕后功。久传贻燕道，遥接庆龙凤，祖业克永继，蕃昌拟郭翁。(4)同治元年初修谱牒尚存；四修于 1997 年。(5)同修：泰和株林、吉水店背、白沙。

【族源派系】长沙定王次子安成侯裔衍泰和株林分吉水夏朗再衍庐陵石门支派。



【村族人物】族史上的刘俨（1394—1497）字宣化，号时雨，出生于吉水水南镇店背村。正统七年（1442）状元，授修撰。景泰中（1450—1457）以侍读任顺天乡试主考；主持公道，迫使大学士陈循、王文之子从进士榜除名；事后招致自身危殆被黜。天顺初，改掌翰林院事，卒于官任。谥文介，赠礼部侍郎。著《刘文介公集》30 卷，有《四库总目》行世；总裁《寰宇通志》、《宋元通鉴纲目》。联系人电话：刘礼堪、刘智容 15970211299。族长 24 世刘礼圮。

【祖源图照录】（据 1997 年四修族谱、店背刘氏族谱）

长沙定王→安成侯刘苍→传苍公三十世刘况，后唐天成四年（929）进士，因由长沙居

金陵。为避五代杨行密乱，刘雅、刘况、刘戍三兄弟于后唐长兴年间（930—933）徙居泰和株林拓基，刘况尊为始祖→传刘况十一世刘世昌北宋天圣年间（1023—1031）由株林先徙吉水儒行乡四十二都白沙，再徙文昌乡石朗立基，建祠孝思堂，尊为石朗（夏朗）基祖→刘世昌后裔刘永一、刘永二、刘永三南宋理宗景定年间（1260—1264）由石朗徙居庐陵金牛对峙石门→刘永三七世刘振绅，由金牛对峙石门迁居永和白沙，沿用故居石门作村名，为基祖。

附记：庐陵东向槲溪派与泰和株林派均有吉水夏朗分支；容易混淆。兹记东向槲溪夏朗支派世系如下：1 刘珍，乾符五年（878）生，字待聘，号玉堂，徙赘庐陵良石史氏；后梁开平间（907—911）生二子：刘雄、刘维（后晋翰林学士），迁住东向槲溪→2 刘雄，辟授九江兵曹参军；生三子：齐（裔衍熈下）、鸮（裔衍湖坵）、檐（后世不考）→3 刘齐，徵辟官司空。五子：宗廣、宗孟、宗道、宗雅、宗白→4 宗孟，生世昌→5 刘世昌，分衍吉水夏朗，为基祖。

【曾家荒】

【开基记录】明弘治十三年（1500）老居基祖刘侯十五世刘祥卿由永和界塔前樟树下迁入开基。祖居吉水中陇洲。

【位置描述】在永和镇西偏北 1.5 千米田垄中；即永和镇沿赣江下游 1000 米处。

【归属变迁】原属庐陵县儒林乡十都，现属吉安县永和镇五星村委。

【现住人口】刘肖二姓同村；共 150 户，600 人。刘姓 50 户 200 人，男 99 人，女 101 人。已繁衍 17 代。

【祠谱概记】(1)祠名：馀庆堂。(2)基祖：刘祥卿。(3)字辈：祥龙钦思汝维，文武仲尼祖述；尧舜宪法行盛，世俊词慕其昌。(4)谱牒三修于 2007 年。(5)同修村族：永和下潭泉（刘祥卿六世分迁开基）。

【族源派系】长沙定王次子安成侯刘苍裔衍庐陵良石分衍吉水南岭派。

【村中人物】刘舜银 1938 年生，江西工学院本科毕业 吉安县糖厂高级工程师。

联系人电话：刘宪桂 13879657415 刘舜银 15307960538

【祖源图照录】（据 2007 年三修族谱）

刘珍（庐陵良石一世祖）→刘维→刘滔，字禹绩→刘诚→刘序→刘隆→刘鹏举→刘侯→刘少宾→刘克己→刘元隆→刘仕明→刘文翁→刘仲英→刘从远→刘仕宏→刘彝迪→刘榕安→刘大寿→刘蘭→刘盘→刘子祥（祥卿）曾家荒开基祖。

【赤冈岭】

在永和镇西偏南 3 千米黄土冈下，房屋坐南向北。肖朝义由永福乡竹山迁入。基祖刘金富由十二都迁入，年代待考。族祠中和堂。原属庐陵县儒林乡十都，现属吉安县永和镇龙山村委。现村内居住有刘姓 10 户，39 人，其中男 25 人，女 14 人。

联系人：刘丰生 刘建平 13479073816

【小湖】

【迁徙记录】元末（1348—1368）庐陵高沙花园基祖刘以成曾孙刘济道由花园村玉堂巷赘湖山（月湖）彭氏而后定居；今称小湖。小湖刘氏迁徙路径：安成茨溪→塘边→葛溪→高沙花园→小湖。元初（1206—1211）龚应炎由乐安迁入。

【位置描述】在永和镇西北部 5 千米的禾水旁。房屋坐南朝北，北连禾河，东邻赣江，京九铁路穿境而过。因村旁有一月形湖（大塘）而得名。

2.8.1 桐坪镇概况

【辖地概貌】桐坪镇位于吉安县的中北部，属全县农业大镇之一，占地 132 平方千米，东与吉水县的尚贤乡和黄桥镇接壤，南邻吉州区长塘镇，西接吉州区兴桥镇，北部毗邻吉安县大冲、北源两乡。吉新公路由南向北穿境而过，镇中街区距吉安市中心城区 17 千米，距吉安县城敦厚镇 29 千米。乡镇公路四通八达，并与路面宽 7 米的吉州区西四乡联网公路交互相联，镇内全部行政村都已修通乡村水泥路，交通十分便利。耕地面积 51776 亩，人均耕地 1.64 亩，其中水田面积 47409 亩，旱地面积 4667 亩。桐坪镇山地广阔，拥有山地面积 94000 余亩，其中林地面积 87000 余亩，近一半为湿地松。建有水库 16 座，包括下田、王家和石狮陂三座小(一)型水库，有各型小山塘 198 座，淡水养殖具有良好的开发价值。1999 年 5 月全镇由 22 个村委会拆分为 24 个村委会，管辖 179 个自然村，218 个村民小组，1 个居委会。全镇现有 33917 人，农户 7570 户，其中农业人口 3164 人。

【区划沿革】明清属儒行乡（48、49、仁 50、仁元 50、行 50、仁 63、行 63、64 都），南部又属坊廓乡（8、67 都）；民国时期属儒行乡（50、仁 63、63、64 都）。1949 年属桐坪、玉宇乡。1956 年分属桐坪、罗家乡。1958 年并入桐坪、罗家二乡置建桐坪公社。1984 年改桐坪公社为桐坪乡。2001 年 2 月撤乡设镇。

【优势物产】进入 2000 年以来，全镇经济总量持续增长，形成规模特色农业的有花卉苗木、黄姜、蕻菜籽、花生、红薯与西瓜。

【古今人物】南宋乾道己丑（1169）明经进士、宁国府太守刘周达（焮头）；元代兵部进士、靖边征滇骠骑将军刘宗寿（金竹）；明代凉州知府、抵御黎利扰边的殉国英雄刘子辅（金竹）；明进士、工部都水郎中刘春（桥头）；清康熙进士、平顺知县刘徽（焮头）；长征老红军、原 38 军政委、中将刘西元（新社上）；正军级长征老红军、原北京军区工程兵大校副主任兼参谋长刘调元（新社上）。

【村族概况】刘氏繁衍生息在其中的桐坪村委马伏冈刘家、江弦上；金竹村委金竹；下田村委竹棚、新屋下、老官塘、岭上、寒塘；林源村委林源、下里，庙前、睦塘、追塘；下陈家村委焮头、河塘、答田；社上村委新社上、老社上、仁塘、沙罗坑、丰山；山头村委山头；仓边村委仓边；什香村委桥头；枫江村委莲塘；都塘村委都塘；栗背村委老栗背、鳧塘；张家村委乌田、富溪、大江边；合田村委水口、竹塘；黄塘村委大屋、楼下、下孚源、小坑、寻源；臻源村委东塘村、花溪村委平溪等 18 个村委会的 40 个自然村。刘氏独姓村有 15 个，其他 25 个是多姓村。唐开成庚申（840）刘猷开基焮头，建村时间最早。现有 1556 人居住的金竹村，人口最多。全镇刘氏村族保留了多部（套）谱牒，并据世代口耳相传与相关草谱记载，桐坪刘氏属大汉炎刘后裔。有 8 大传统支派：长沙定王次子安成侯刘苍裔衍刘景东冈派（1 村）、长沙定王次子安成侯刘苍裔衍刘德言水部派（2 村）、长沙定王位下裔衍庐陵东向榭溪派（13 村）、赵塘支派（2 村），长沙定王之子春陵侯刘买裔衍什香焮头派（2 村）、丰山派（4 村）、安成太守刘遐位下裔衍笪桥派（2 村）、中山靖王刘胜派（2 村）。据统计，因所存谱牒不全，在全部 41 个刘姓村族中，另有 13 村族源待考。

2.8.3 桐坪镇分村实录

【马伏冈刘家】

【开基记录】明景泰四年（1453）基祖刘文珪因次子刘以德赘坊廓乡六十七都山前下屋张氏，由吉安北门下路村杨姓屋背蛤蟆塘迁入。



马伏冈村祠堂

【属地描述】位于由南往北距进入桐坪镇街区 1.5 千米左侧 250 米处。

【归属变迁】原属吉安县（庐陵县）六十四都，现属吉安县桐坪镇桐坪村委。

【现有人口】23 户 108 人。迁入以来分为长、二两房，今已繁衍 21 代。

【祠谱概记】(1)祠名：余庆堂（长房及总祠）；二房祠：培庆堂。(2)基祖：刘文珪（生于明建文元年/1399 年）。(3)字辈：长、祖、安、耀、祥、庆、千、明、泉……(4)今存光绪三年（1877）十二世刘可游续修草谱。(5)同修村族：什香爨头、大冲枣树下等村。(6)系长沙定王第十三子舂陵侯

刘买裔衍刘献什香爨头派。(7)尊刘文珪公为一世祖。

【村族人物】刘文珪（1399—？）字官远，号握瑜。明代任莱芜知县；运同衔；代理济南知府。刘冰 西北工大研究生毕业；上海某国防单位工作。刘仁昌 江西理工大学毕业；深圳某外贸公司工作。刘敏 安阳师院土木工程本科专业毕业。联系人：刘源泉 13970616126 族长 19 世刘海耀。

【祖源图照录】（据光绪三年/1877 年草谱）

1 刘文珪（尊为马伏冈刘家一世基祖；）生子二：以仁、以德→2 刘以德→3 刘静轩，四子：之显、之颂、之顶、之颖→4 刘之颂，子三：锦晖、锦暄、锦晰→5 刘锦晖，子三：梦栋、梦栏、梦桂→6 刘梦栏→7 刘文灿，子二：士倚、士伸→8 刘士倚→9 刘世纬，子二：加祥、加祯→10 刘加祥，子二：必发、必登→11 刘必发，子三：可进、可选、可达→……现最小辈份为 23 世。

【江弦上】

【开基记录】明崇祯年间（1628—1644）刘玉堂裔孙、南岭一世祖刘滔（禹绩）十四世刘盛宗由吉水南岭粉溪迁入开基。村内原来还有张氏居住，清朝（1644—1911）张氏基祖宗显由大冲乡草结桥迁来。现居住叶氏。

【属地描述】位于桐坪镇北偏东 2 千米小江边。村庄坐东向西，南边是村落，北边为耕地，村前是水塘，村后有溪流。溪水由北向南呈弧形流过，村落因而得名。

【归属变迁】原属吉安县（庐陵县）六十四都，现属吉安县桐坪镇桐坪村委。

【现有人口】刘姓 50 户 119 人。居住村外有 41 户 172 人。已繁衍 26 代。

【祠谱概记】(1)祠名：世德堂。(2)基祖：刘盛宗。(3)字辈：宗宝昌明常 余吉宁桂远 京仪润梓日 惟启学德彩 宣声庆祥和。(4)今仅存旧谱复印本。(5)同修村族：吉安油田东向槲溪、桐坪睦塘、西溪、院背，吉水南岭粉溪金家园、龙山等村族。

(6)族源派系：长沙定王裔衍玉堂珍公槲溪派。(7)外徙建村：青原区水东车洲上

(8)尊南岭基祖刘滔（禹绩）为一世祖。

【村族人物】刘日桂 清邑庠生考授登仕郎。刘京兆 清大学生。

联系人：刘黄声 8570901 族长 35 世刘黄声

【祖源图照录·补录】（据南岭谱待补）

刘珍，庐陵东向榭溪派始祖。二子：雄、维→刘维→1 刘滔，字禹绩，玉堂珍公三世孙，北坑金家园基祖，吉水南岭一世祖→2 刘诚→3 刘政，子五：庠、序、度、庆、康→4 刘序→5 刘隆→6 刘鹏举，子五：懋、傑、俣、僩、俦→7 刘俣，字德臣，吉水南岭粉溪基祖→至禹绩公 14 世刘盛宗，开基江弦上。

【金竹】

【开基记录】北宋天禧五年辛酉（1021）水部始祖刘公德言四世孙刘玦迁从郡城吉州大节坊开基金竹。

【属地描述】位于桐坪北偏东 5 千米山冲口。群岗环峙，千年古樟，葱茏繁盛。西向偏南一片平川，横卧西江小河，由双源汇聚，经年流淌不息。村南山脚下原有迴龙小庵一座，庵前一片竹林，挺拔翠秀，迎日金光耀目，村名取为金竹里。

【归属变迁】原属吉安县（庐陵县）六十四都，现属吉安县桐坪镇金竹村委。

【现有人口】338 户 1556 人。居住村外有 60 余户 216 人。迁入已繁衍 36 代。

【祠谱概记】(1)祠堂：大经堂，总祠，建于南宋宝庆丙戌二年（1226）；乾隆十一年（1746）重修，现存。分祠为彝训堂、荣寿堂；另有房祠笃敬堂（行房）、德源堂（忠房）、以成堂（信房）；文房外徙，行房又有支祠聚和堂、怀祖堂。(2)基祖：刘玦。(3)古迹寻踪：现有进士牌坊一座、贞节坊两座、石拱桥七座、书院与惜字塔各一。另有桥亭风景一处。(4)谱牒续修：道光二十三年（1843）旧谱全套 10 册今存；收有道光十五年（1835）永丰状元刘绎谱序，记录了吉郡总祠磐宗堂的祭祀盛况、对金竹刘氏的盛誉。开基以来，前后历修 14 次。最近续修为 2002 年，名誉主编刘朝鸣（已故）；主修刘茂桂、刘亿才。参修刘宽桂、刘锦善、刘贵仕、刘昌炳、刘富远等。(5)同修村族：瓜塘塘尾、东弦上、杨山岭、白沙、上坑、下坑、苍溪、庙前、龙溪等村均系金竹外迁所衍村族。(6)族源派系：长沙定王次子安成侯刘苍裔衍刘德言水部派。(7)尊开基祖刘玦为一世祖。(8)族联：①自两汉历经数朝世代祖先燕翼贻谋；由安成衍徙金竹子孙后辈兰桂腾芳。②二井连两江源泉混流环象景荣金竹；七星伴孤月瑞气腾腾彩彻云衢透紫微。③彝训垂万年之规一曰学诗一曰学礼；荣寿衍百代之绪可以作孝可以作忠。④北岭耸高峰从一脉之胎凝远列锦屏环户外；西江含秀水由双源而汇聚长飘玉带绕门前。(9)进士坊（如图）联：栢台复旧开济济人文同作王国柱楚；藩府重新裕绵绵世泽笃生盛朝栋梁。⑤前顶碧纱帽；后怀金山。(10)名士存文：南宋信国公文天祥《题金竹谱》诗一首。明洪武内阁首辅解缙题联额两幅及《养心公墓表》。明永乐大学士金幼孜题《履节公墓志铭》。明副都御史周孟中题《金竹刘氏胜形记》。清末代帝师朱益藩所题对联额、祠牌与谱序等等。村族人物：刘君文 北宋

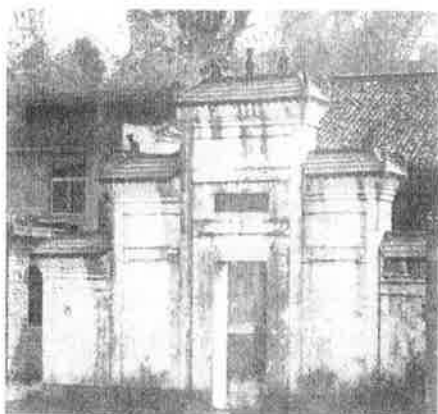

金竹村 世进士坊

大理评事。刘本翁 南宋枢密副使。刘宗寿 元兵部进士、骠骑将军。刘宗文 元四川叙州、富顺尹。刘宗迪 元礼部进士、重庆府涪州大使。刘宗仁 元进士、翰林院检讨、通议大夫、贵州路总管。刘履节 明进士、太常博士、监察御史。刘子辅 明监察御史、谅州知府；卫国死难英烈。刘子政 明刑部主事、奉政大夫、仪制司郎中。刘孟铎 明永乐癸未（1493）进士翰林院礼部仪制司郎中。刘文，明贡元、国子助教、云南都阍断事。刘彰化 明贡元 信宜与从化二县知县。刘宸汉 明天启甲子（1624）副魁、候选训导。古代计有：进士 5 人，太学生 2 人，贡元 3 人。登仕郎 41 人。部分现代人物见下表：

姓名	生年	任职与记事	姓名	生年	任职与记事
刘钟善	1892	土地革命时期烈士	刘豪权	1908	黄埔军校第八期毕业生
刘经纬	1922	抗美援朝烈士侦察排长	刘花桂	1925	曾任永和镇党委副书记
刘光五	1929	吉安市工商局政工科长	刘霖善	1931	广西南宁水利厅处长
刘秀才	1932	吉安县委党校校长	—	—	—
刘玺善	1937	永丰中学退休高级教师	刘双炳	1937	原七机部工程师
刘新仕	1939	吉安交通监理站长	刘卫仕	1943	吉安市林业局路桥工程师
刘蕊桂	1943	大学学历；养蜂界人士	刘茂桂	1945	金竹小学退休校长高级教师
刘水福	1948	广西柳州市城东区委书记	刘祥炳	1950	小学退休高级教师
刘伟才	1956	吉安立中学退休高级教师	刘敏	1957	吉安旅游局局长 女
刘军涛	1959	山东外办副厅级巡视员	刘富才	1959	金竹小学校长高级教师
刘琴远	1961	博士 九四医院主任医师	刘培远	1963	南宁市任区委书记
刘贵才	1963	吉安市交警支队队长	刘全英	1967	吉安教育体育局副局长 女
刘有才	1968	吉安中心医院主任医师	刘生仕	1968	桐坪花样年小学高级教师
刘飞	1970	吉州曲濑镇土管所长	刘志勇	1970	吉州工商局副局长
刘好仁	1971	九江市湖口造船厂高工	刘显桂	1971	桐坪小学副校长高级教师
刘垣炳	1972	桐坪中学高级教师	刘兴华	1972	江西财大金融副院长教授博导
刘军仕	1974	江西省一附院主任医师、硕士	刘宏华	1974	上海市政建工集团工程师
刘水平	1976	青原区劳动人事局长	刘伟娜	1983	江西理工大学教师、硕士 女
刘秀城	1987	武汉华中科大硕士	刘飞仁	1987	上海理工硕士江西发改委干部
刘渝城	1991	陕西师院材料工程研究生	刘榕城	1993	武汉邮电研究院硕士生

联系人：刘茂桂 15279629085 刘蕊桂 13970609318；族长 30 世刘铿鸣

【祖源图照录】（据清道光二十三年/1843 年族谱）

刘德音，字韶闻，水部一世祖。北宋任水部员外郎、江南转运使；宋平江南，封南昌开国郡男爵→刘程→刘丞直→刘玦，开基金竹，为一世祖。

【竹棚】

又名夏大田。位于桐坪镇北偏西 7 千米的下田地片。村庄坐北向南，西北为山丘往东南延绵连接田地。旧属吉安县（庐陵县）仁五十都；现属桐坪镇下田村委。世称中山靖王位下后裔；待考。南宋中叶二十二世刘纪（讳信存）明成化二十三年（1487）由本地林源迁来开基，已衍 20 代。祖源属庐陵东向櫛溪派。村内最高辈份为 38 世胜字辈，最小辈份为 41 世忠字辈。全村刘姓 18 户 113 人；6 户外居，22 人。现存五修族谱，由刘绪胜、刘生贞、刘天贞等人续修。村祠世德堂，2012 年重建。自 31 世至 41 世的字号为：先、生、长、世、魁、秀、凤、胜、贞、智、忠。民国时期刘文耀（1902—1930），又名刘善凤、刘学礼，江西训政养成所毕业，曾任代理县长。

【新屋下】

位于桐坪镇北 6.5 千米山坡下。又名双江社前。清初，刘仿秀由本地竹棚村迁来。祖源待考。刘岳云为一世祖 39 世孙。祠名燕贵堂。全村刘姓 40 户 150 人；居住村外 3 户 24 人。最高辈份 35 世太字辈；最小辈份 39 世道字辈。开基以来已衍 7 代。旧属吉安县（庐陵县）仁五十都；现属桐坪镇下田村委。2007 年进行了新农村建设。

联系人：刘绍连 13576629405

【老官塘】

位于桐坪镇北偏西 8 千米山坡上。7 户 36 人。有罗、刘、李三姓。明初，罗熙由吉水桔山迁来。刘姓祖源待考。旧属吉安县（庐陵县）仁五十都；现属桐坪镇下田村委。

【岭上】

位于桐坪镇北 6.5 千米山口上。7 户 36 人。有彭、罗、刘、曾四姓。1911 年彭氏由塘东老岗彭家、明弘治乙卯年（1495）罗武昭由吉水菊山迁来。旧属吉安县（庐陵县）儒行乡仁五十都；现属桐坪镇下田村委。水部刘氏 1944 年由金竹信房迁入，为水部金竹基祖刘玦后裔，已衍 3 代，现有 5 户 16 人。

【寒塘】

在桐坪西北 10 千米山坡上。原名晗塘。明永乐间（1403—1424）刘珍公二十二世刘务肃从义风迁来建村。原属吉安县（庐陵县）仁五十都；现属桐坪镇下田村委。刘王同村。刘姓 20 户 82 人。居住村外有 10 户 38 人。

【祠谱概记】(1)祠名：厚德堂。(2)基祖：刘务肃。(3)谱牒续修：今存旧谱二册。

(4)同修村族：义风、桃林、半江双院、西溪、岭背等。(5)刘玉堂珍公裔衍义风派。【村族人物】刘成立 曾任中共区委书记 1931 年 AB 团事变遇害。刘建生 南昌大学教授。刘建辉 南昌大学医学院教授。

联系人：刘明顺（族长）13479632922 刘长生 15279849419

【祖源图补录】（据义风 1998 年续修族谱）

1 刘玉堂（刘珍）后梁开平间（907—911）迁东向槲溪，尊为吉安刘氏槲溪派始祖→2 刘维，翰林学士，由槲溪东向徙居新淦炎坑，分居下社坑→3 刘滔，字禹绩，吉水南岭一世祖。任大理评事，晋丞事郎→4 刘诚，滔公长子，由下社坑徙居吉水南岭金家园→5 刘政，滔公长子。生三子：庠、序、广→6 庠，字兴仲，政公长子。生子附→7 刘附，字翊父。生子邗→8 刘邗，字彦馥。仕宋文林郎。生子俊→9 刘俊，字良臣，由金家园徙居庐陵义风，是为基祖→10（第 10 衍至第 21 世名讳待考）→22 刘务肃，从义风迁寒塘建村。

【林源】

【开基记录】宋治平丙午（1066）刘时显由安福赤谷迁入肇基。

【属地描述】位于桐坪镇街北 6 千米山坡下。后山林木蔽日，村前有小溪，故名。

【归属变迁】原属吉安县（庐陵县）行六十三都；现属吉安县桐坪镇林源村委。

【现有人口】刘罗李同村。刘姓 7 代 256 户 800 人。居住在村外有 30 户 180 人。迁入以来，已繁衍 39 代。

【祠谱概记】(1)祠名：嘉会堂（1924 年建，现存）绵堂、山达堂（房祠）(2)基祖：刘世显。(3)字辈：堂、元、智、来、仁、义、礼……(4)谱牒续修：今存光绪二十七年（1901）

旧谱6册。主修刘遂良；本村参修有刘益良、刘桂仁、刘培堂、刘柳泉等人。(5)同修村族：下田、庙前、新层塘、莲塘、夏畑上屋等村。

(6)族源派系：长沙定王裔衍玉堂珍公榭溪派。(7)村中古建：百年以上祠堂、古牌坊各一座。(8)尊刘玉堂珍公为一世祖。(9)族联记录：①一源求发脉，万派归朝宗。②録旧添新聪听祖考之彝训；承先启后谨法圣贤之格言。

【村族人物】刘允中 明洪武乡举。刘隆 明天顺元年(1457)进士 南雄知府。民国三十年《吉安县志》简记人物35位。刘哲智 1936年1月生 已故峡江县水边镇党委书记。刘贤智 1941年11月生 吉安县万福镇人大副主任。刘仁茂 1968年6月生 上海交大博士后 教授。刘斌智 1969年10月生 青原区天玉乡武装部长。刘勇智 1974年3月 吉安县委党史办主任科员。33世族长刘道华。村委书记刘赋赞，村主任刘国正 13970623903；村委会会计刘正苟。

联系人：刘仁寿 13576620574。

【祖源图照录】(据1901年族谱待补)

1 刘珍，字待聘，号玉堂，以次子刘维仕后晋，请授翰林学士；乾符五年(878)生，徙从袁州分宜小白芒入赘庐陵良石史氏；后梁开平间(907—911)迁东向榭溪，尊为庐陵刘氏东向榭溪派一世祖。生二子：刘雄、刘维→2 刘雄，辟授九江兵曹参军；三子：齐(有裔衍燠下)、鸷(有裔衍湖坵)、檐(后世不考)→3 刘齐，五子：宗廣、宗孟、宗道、宗雅、宗白→4 刘宗孟，生世昌(迁吉水朗石)、世显→5 刘世显，迁桐坪林源，为基祖。



林源村 世进士第

【下里】

【开基记录】明崇祯间(1628—1644)刘权，由吉水县北坑迁来肇基。

【属地描述】位于桐坪镇北6.5千米山坡下。别名小塘坑。

【归属变迁】原属吉安县(庐陵县)行六十三都；现属吉安县桐坪镇林源村委。

【现有人口】40代34户185人。居住村外有4户13人。迁入已繁衍40代。

【祠谱概记】(1)祠名：余庆堂。(2)基祖：刘权。(3)字辈：才、兴、仁、义、礼、智……(4)1960年续修族谱，名誉主编刘倚天；主编为刘倚天、刘宪章。(5)同修村族：林源、庙前、新屋村、莲塘等。(6)族源派系：长沙定王裔衍刘玉堂珍公榭溪派。(7)尊玉堂珍公为一世祖。

【村族人物】刘水苟 1957年生 吉安市质检局副局长。刘金华 1984年10月生 吉安县大冲乡党委副书记。族长35世刘先才。联系人：刘仁寿 13576620574。

【庙前】

【开基记录】南宋庆元二年(1196)十一世刘少九由林源迁入肇基。

【属地描述】位于桐坪镇偏东6千米山坡上。以村庄在唐代古庙“趙公庙”前方得名。老居坐东南向西北。新居坐东北向西南。

【归属变迁】原属吉安县(庐陵县)行六十三都；现属吉安县桐坪镇林源村委。

【现有人口】6代78户300人。居住村外有68户308人。迁入已繁衍30代。

【祠谱概记】(1)总祠崇德堂，洪武元年(1368)建造，现存。分祠：懋德堂、吉德堂、四德堂、敦仁堂。(2)基祖：刘少九。(3)字辈：齐家治国 富贵吉祥。(4)今存光绪三十一年(1905)续修旧谱。最近续修为2009年。名誉主编为刘财鸣、刘龙春。主编为刘道鸣、刘善财、刘久生。参编有刘游先(管谱)、刘继先、刘杨先、刘玉德、刘源益等人。(5)同修村族：林源、

下里、莲塘、下田新屋下、竹棚下、山前新屋塘等村。(6)族源系长沙定王裔衍玉堂珍公榭溪派。(7)外徙建村：四川弯斗村；西岸、郭家店、金滩、焦坑、桐坪黄塘楼下等村。(8)尊刘玉堂珍公为一世祖。(9)堂联① 崇兴文教培世气 德佑圣君显国医。堂联② 崇后之教交臣



之忠得君亦且得友 德修于心化行于国成己乃能成人。族联③ 不二忠臣先祖友 无双国士前贤医。族联④ 袞袞公侯绵世泽 皇皇礼乐振家声。牌联⑤ 文教振兴师范千秋重和璧 儒宗允赖友谊百世仰文山 横批：文教儒宗。(10)古建遗存：百年以上古祠3座、民居8幢、牌坊2座、明代拱桥一座、古书院一幢。下图为总祠崇德堂。

【村族人物】①南宋人士 刘惟清 南宋庆元乙卯(1195)生 官海南知县。刘师杰 南宋理宗年间生 进士 官巡检。刘受祖 南宋理宗年间生 进士 道州通判。刘惠祖 南宋理宗年间生 进士 袁州通判。刘南寿 南宋理宗绍定三年(1320)生 进士 南海主簿。刘丙阐 南宋理宗宝庆元年(1225)生 进士 长州教授。刘千十 字和璧 南宋咸淳二年(1266)生 进士 华山教谕。②明清与民国人士 刘仕谦 洪武元年(1368)生，儒学教授。刘高徵 明中期时人 宣威将军。刘志倬 明中期时人 宣威将军。刘鼎和 清康熙壬午(1702)生 候补知县。刘鼎 清雍正乙酉(1729)生 举人 常德府千总。刘一馨 清道光癸未(1823)生 举人 军功七品。刘淦益 民国丁卯(1927)生 去台后任台湾国军旅长。③现代族人 刘兆先 1930年3月生 吉安县商业局副局长；刘兰先 1934年2月生 博士 某军工单位 高级工程师。刘然益 1934年10月生 东固中学高级教师。刘茂乐 1936年3月生 吉安县北源乡副乡长。刘道鸣 1936年9月生 桐坪小学高级教师。刘根益 1938年7月生 吉安地区农业局副局长。刘久鸣 1946年9月生 吉安市卫生局药材公司主任。刘宏春 1963年9月生 哈工大硕士 工程师。刘富齐 1972年6月生 吉安县教育局招生办主任。刘洪齐 1974年2月生 吉安县桐坪中学高级教师。刘前鸣 1974年4月生 吉安县药监局 工程师。刘晓齐 1975年7月生 吉安县国土局 工程师。刘全齐 1980年12月生 博士 广东科技学院讲师。刘根鸣 1983年8月 浙江农大硕士。玉环县林业局副科长 工程师。刘建海 1985年4月 山西理工大学硕士 赣州市水电局工程师。刘光鸣 1985年7月生 井冈山大学硕士 宜春市纪委调研室主任。族长 36世刘胜忠 18279823758

联系人：刘会先 15679658096；刘培鸣 8576537

【祖源图照录】(据1905年续修旧谱)

刘玉堂珍公，由小白芒辟居东向，赘庐陵良石史氏。后梁开平间(907—911)迁东向榭溪，尊为榭溪派一世祖。子二：雄、维→刘雄，生于唐昭宗景福元年(892)，官浔阳军曹参军→刘齐，生于后周，官司空→刘宗孟，北宋嘉祐六年己巳(1061)生，举进士，官楚州户曹→刘世显→刘琮，北宋元祐四年(1089)生，任王宫翊善→刘廷彰→刘嘉会→刘致思→刘六郎→刘少九，十一世，开基庙前。

【睦塘】

【开基记录】宋淳熙二年(1175)刘珍十世孙刘少洪由吉水南岭粉溪迁来建村，先后又有王、康等姓迁入。取名睦塘，寓各姓氏团结融洽、和睦相处。

【属地描述】位于桐坪镇北偏东5千米山坡下。村落屋栋均坐北朝南，门前有七口塘，若七星伴村。

【归属变迁】原属吉安县(庐陵县)行六十三都；现属桐坪镇林源村委。

【现有人口】刘姓6代200户710人。住村外有20户79人。已繁衍40代。

【祠谱概记】(1)祠名：达观堂（如图）、务本堂。(2)基祖：刘少洪。(3)字辈：登、高、为、赋、是、所。(4)谱牒续修：今存旧谱两本。最近一次修谱是1970年；名誉主编刘子和；主编刘美昌、刘四俚。参编刘海文、刘修文。(5)同修村族：吉水黄桥江东、江弦上、渔塘、青原区马案前、西坑等村。族源系东向榭溪派。尊刘少洪为一世祖。



【村族人物】刘东父 宋绍定壬辰（1232）进士。民国三十年《吉安县志》记有29位人物简述（略）。历任村委书记：刘福庆 刘绵庆 刘为人 刘高音 刘细苟 刘枏人 刘正苟 村委主任：刘咸太。刘赋祝 吉安市医保局局长。刘荣有 江西省农科院处级干部退休。刘沛生 武汉大学本科毕业 处级记者退休。刘继勇 江西航空大学处级干部。刘润生 北师大本科毕业 吉安县二中副校长。刘安生 吉安市税务局。刘福生 中山大学毕业 广东电器管理公司。刘观生 吉安县供电所经理。

联系人：刘枏人，村委书记族长刘克昌 18179624873；

刘三苟 13766207508；刘高岑 15347966269

【祖源图照录】（据青原区水东马案前同修族谱）

刘珍（庐陵榭溪派始祖）→刘维（兄长刘雄）→刘滔（字禹绩，北坑金家园基祖）→刘诚→刘政→刘序（兄长刘庠）→刘隆→刘鹏举（子五：懋、傑、侯、佃、俦）→刘侯，吉水南岭粉溪基祖；子二：少滨、少洪→刘少洪，尊为儒行睦塘基祖。少洪生克仁、魁唐。克仁由吉水南岭粉溪迁入睦塘；魁唐徙入高洲马塘，尊为今青原区新圩镇马塘村委与炉下村委东向榭溪派刘氏村基祖；后裔已衍23世。

【追塘】

【开基记录】开基年代待考。东向榭溪派后裔刘果行开基追塘。

【属地描述】位于桐坪镇北7.5千米山坡下，与北源乡毗邻。晴天浮云下远望以村前数口水塘有如一口追赶一口布局成景得名。

【归属变迁】原属吉安县（庐陵县）六十四都；现属桐坪镇林源村委。

【现有人口】刘姓王姓同村。刘姓66户389人。居住村外有7户30人。

【祠谱概记】祠名：和乐堂。基祖：刘果行。谱牒同修村族：睦塘。族源派系：长沙定王裔衍玉堂珍公东向榭溪派。尊刘玉堂珍公为一世祖。

【焮头】

【开基记录】唐开成庚申（840）基祖刘猷由河南焮头迁来。沿用河南老居村名。

【属地描述】位于桐坪镇西北4.5千米山坡下。

【归属变迁】原属吉安县（庐陵县）行六十三都；现属吉安县桐坪镇下陈家村委。

【现有人口】34户151人。至伊字辈已繁衍44代。

【祠谱概记】(1)祠名：聚和堂（如图）；分衍四房：文行忠信。(2)基祖：刘猷。(3)字辈：爰、吉、玉、文、仕、观、光、上、国、宾、伊、周。(4)谱牒续修：刘上芳今存清代雍正六年（1728）旧谱。1995年新修族谱。(5)同修村族：大冲枣树下、桐坪马伏冈刘家等。(6)族源派系：长沙定王裔春陵侯买公衍什香焮头派。

(7)外徙建村：南昌皇台冈上、油田庙前村委社坪。(8)尊刘猷公为一世祖。(9)族联：居家传丰沛世读贤书 派衍汉朝裔焮头千载。(10)村族人物：十五世刘周达为南宋进士、宁国府太守。近年有5名子弟上大学。刘海根现为桐坪中学教师。

联系人：刘上沛 13979628755 刘国岁 13479094597 族长 40 世刘光铨

【祖源图照录】(据 1995 年族谱)

长沙定王发→舂陵侯买→外→回→钦→光武帝秀(前 6—57)→辅,沛献王,光武次子,郭氏生。之前曾封右翊公、中山王→定,鳌王→正,节王→广,孝王→荣,幽王→琮,孝王→曜,共王→惟耀→雍→鲁宗→蘭馨→樊→楚南→颐→价昭→伦→券→旭旦→景遐→汾州→舒吕→霁→华英→隆→九锡→昱→光极,宜阳人,唐显宗时进士→怀→邦文→佩→承望→亮→献(字文靖,高祖邦公 42 世孙)。



注：光武帝刘秀至共王刘曜原族谱缺记，现据《泰和统宗谱·2012》P229 补入。

【河塘】

【开基记录】明洪武戊寅(1398)十八世刘特勋由延福乡东汶迁来。宋景祐丙子(1036)王寿卿由分宜白茅湖山迁入。



河塘村景

【位置描述】桐坪镇北偏西 7 千米山坡上小溪旁，又名荷塘。村前是口大水塘。

【归属变迁】原属庐陵县儒行乡仁五十都；现属吉安县桐坪镇下陈家村委。

【现住人口】王刘二姓同村。共 169 户 768 人。刘姓现有 12 户 56 人。

【祠谱概记】(1)祠名：校书堂。(2)基祖：刘特勋。(3)字辈：待补。(4)民国三十年(1941)续修谱牒。(5)同修村族：大冲东汶、本地答桥。族源系长沙定王裔衍东向楷溪派。

联系电话：族长 38 世刘万来 18370698559

【祖源图照录】(据 1941 年续修族谱)刘珍(良石一世祖)→刘维(新淦下社坑基祖)→刘滔(字禹绩；由下社坑迁吉水南岭金家园)→刘诚→刘政,(字养民；子五：庠、序、度、庆、廩)→刘庆(六世；字世仲,号正朝；淳化庚寅(990)生。配李氏；生子辉。由金家园游学于宁都安福乡留居)→刘辉(生三子：刘玉、刘珏、刘班)→刘玉→刘刚正(子二：刘清翰、刘申翰)→刘清翰→刘泰阶,十一世。宋绍兴年间由宁都安福乡徙居东汶,为基祖。→刘升平(子二：刘源茂、刘润茂)→刘润茂→刘邦彦(子四：刘芳徽、刘余徽、刘前徽、刘风徽)→刘芳徽(子二：刘乐亲、刘得亲)→刘得亲→刘光耀(字炜,子二：刘元勋、刘特勋)→刘特勋(河塘基祖)

【答田】

【开基记录】明洪武戊寅(1398)十八世刘元勋由延福乡东汶迁来。元至正甲午(1354)罗冲吾由大安迁入。

【位置描述】位于桐坪镇西北 6.5 千米山坡上。

【归属变迁】原属庐陵县儒行乡仁五十都；现属吉安县桐坪镇下陈家村委。

【现住人口】刘王同村。刘姓 53 户 308 人。

【祠谱概记】(1)祠名：崇仁堂。(2)基祖：刘元勋。(3)字辈：林、和、荣、福……。 (4)

谱牒续修于民国三十年(1941)。(5)同修村族:大冲东汶、本地河塘。

【族源派系】长沙定王裔衍东向榭溪派。联系人:

刘仁祖 13755476518
族长 35 世刘炳和。

【祖源图照录】(据 1941 年续修族谱;录自明嘉靖二十年谱序)

刘珍(良石一世祖)→刘维(新淦下社坑基祖)→刘滔(字禹绩:由下社坑迁吉水南岭金家园)→刘诚→刘政,(字养民;子五:庠、序、度、庆、廩)→刘庆(六世;字世仲,号正朝;淳化庚寅(990)生。配李氏;生子辉。由金家园游学于宁都安福乡留居)→刘辉(生三子:刘玉、刘珏、刘班)→刘玉→刘刚正(子二:

刘清翰、刘申翰)→刘清翰→刘泰阶,十一世。宋绍兴年间由宁都安福乡徙居东汶,为基祖。→刘升平(子二:刘源茂、刘润茂)→刘润茂→刘邦彦(子四:刘芳徽、刘余徽、刘前徽、刘风徽)→刘芳徽(子二:刘乐亲、刘得亲)→刘得亲→刘光耀(字炜,子二:刘元勋、刘特勋)→刘元勋(十八世;答田开基祖)。



答田村 新礼堂

【新社上】

【开基记录】明万历年(1573—1619)十六世刘厚峰由山塘迁来开基。

【属地描述】在桐坪街东 3 千米山脚下,坐东向西与老社上村屋北向相连。

【归属变迁】原属庐陵县儒行乡六十四都,现属吉安县桐坪镇社上村委。

【现有人口】50 户 218 人上下 5 代。居村外 12 户 110 人。迁入已繁衍 18 代。

【祠谱概记】(1)祠名:大宾堂(如图;2015 年重建)(2)基祖:刘厚峰。(3)字辈:维、元、亨、利、贞……(4)谱牒续修:存 1955 年三十世刘维炳续修草谱,记载 27 至 30 世。清道光十一年(1831)丰山族谱(二册)存明万历甲戌(1574)谱序。(5)同修村族:沈塘、鹩山、山塘等村。(6)族源派系:

长沙定王之子春陵侯刘买裔衍吉水沈塘派。(7)康熙间尊沈塘基祖刘忠恕为一世祖。

【村族人物】29 世刘兴起长子刘维藩之子 31 世刘西元,共和国开国中将。29 世刘兴起次子刘维淇(出继)长子 31 世刘调元,长征老干部,1955 年授大校;原北京军区工程兵副主任;参谋长。

联系人:刘团元 13970655521;族长 31 世刘兴元。

【祖源图补录】(据道光十一年/1831 年山塘族谱与 1955 年续修草谱)

1 刘忠恕,长沙定王四十七世,亦即高祖刘邦公五十世。由北邙徙吉水沈塘为基祖。祖上由春陵而徙天台,刘醇由天台而徙安成北邙为始祖→2□□→3□□→4□□→5□□→6□□→7□□→8 刘良辅,元代进士;子文焕(明代乡进士)、宗楨→9 刘宗楨,讳国祥,明洪武庚申(1380)徙庐陵丰山→10□□→11□□→12□□→13□□→14□□→15□□→16 刘厚峰,由山塘迁新社上开基。

因旧谱不存,先辈所缺世系有待寻补。



【老社上】

【开基记录】宋元祐六年辛未（1091）刘玉堂珍公五世孙刘世沧由东向榭溪徙居儒行乡六十四都社上老屋下建村。明成化丁未（1487）欧阳存由安福洞渊、明隆庆间（1567—1572）郭造又由留田迁来。

【属地描述】位于桐坪镇东偏北 2.5 千米山下。以村旁建有五马公庙得名。谐音榭溪，又称社溪老居。房屋坐东向西，村前一片平川，村后山峦环绕。

【归属变迁】原属庐陵县儒行乡六十四都；现属吉安县桐坪镇社上村委。

【现有人口】刘姓 4 代 28 户 120 人。居村外有 20 户 90 人。迁入已繁衍 35 代。

【祠谱概记】(1)祠名：忠孝堂（如图）。(2)基祖：刘世沧。(3)字辈：茂盛昌后福。

(4)谱牒续修：今存道光六年丙戌（1826）旧谱。

民国甲寅三年（1914）刘和德等人重修。内存十八世祖吉水刘俨明正统壬戌（1442）科状元、明崇桢丁丑（1637）状元刘同升、清道光丙戌（1886）第一甲第三名刘应秋“一门三及第”廷试策。(5)同修村族：新淦下社坑、吉水金家园、北源义风。(6)族源派系：长沙定王刘玉堂珍公裔衍东向榭溪派。

联系人：族长 46 世 刘隆盛 13133672955

【祖源图照录】（据道光六年丙戌/1826 年旧谱）

刘玉堂珍公，东向榭溪派一世祖。子二：刘雄、刘

维→二世刘雄，子三：齐、鸮、檐→三世刘齐，由里选任官司空。子八：宗广、宗愷、宗孟、宗道、宗雅、宗白、宗爽、宗闵→四世刘宗爽，宋治平间（1064—1067）乡举→五世刘世沧，从东向榭溪迁至老社下村。



【仁塘】

位于桐坪镇东偏北 2 千米山坡上，房屋坐西南向东北。原属庐陵县儒行乡六十四都，现属吉安县桐坪镇社上村委。刘姓与王、周、谢等姓氏同村。村内现有两支刘氏居住。

吉水丰山分支：元末（1360—1368）基祖刘应选由吉水丰山迁来。村祠应选堂。现有本支刘氏 4 代 48 户 180 人。居住村外有 10 户 36 人。已繁衍 17 代。字辈：选、正、泰、辉、殿、世、得、秀、邦、祥、盛、生、典、林、昌、和、豪。今存旧谱。最近续修为 1998 年。刘远生、刘桂典参修。同修村族：枫江、下子家、双井山。族源系长沙定王次子安成侯苍位下裔衍株竹林分吉水董富支派。尊刘应选公为一世祖。族长 12 世刘远生。

联系人：刘远生 15779622763；刘观林 13979634364；

吉水枫塘分支：明万历年间（1573—1620）刘以立从吉水枫塘迁入建村。现本支刘姓 12 户 47 人；村外 10 户 29 人。长沙定王后裔祖源待考。现存旧谱 4 本。刘明材现为族长，¹² 最 小辈份是 12 世。基祖刘以立以下世系为：刘以立→刘奇宫→刘土凰→刘宏驯→刘学元→刘照超→刘得愈→刘其亮→刘云祥→刘腾芳→刘梅林→刘建生。

【沙罗坑】

位于桐坪镇东偏北 3.5 千米山坑中，俗称山塘。又取名三鹿坑、三乐坑，相传刘氏基祖狩猎在此获鹿三只而得名。明洪武间（1368—1398）刘善经由吉水上泷洲迁来，祖源系长沙定王发公裔舂陵侯刘买公所衍。建祠崇古堂。现有 52 户 186 人；村外分住 26 户 108 人。35 世之后辈号：生明初圣/华。族长 35 世刘发生。联系人 38 世刘德华 15879642489。

水

族买

月武 15

春太平 13

18 遵业生基任刘字一子唐以刘直于学总一才 5 文社

13 18 遵业生基任刘字一子唐以刘直于学总一才 5 文社

13 18 遵业生基任刘字一子唐以刘直于学总一才 5 文社

13 18 遵业生基任刘字一子唐以刘直于学总一才 5 文社

13 18 遵业生基任刘字一子唐以刘直于学总一才 5 文社

13 18 遵业生基任刘字一子唐以刘直于学总一才 5 文社

13 18 遵业生基任刘字一子唐以刘直于学总一才 5 文社

13 18 遵业生基任刘字一子唐以刘直于学总一才 5 文社

13 18 遵业生基任刘字一子唐以刘直于学总一才 5 文社

【丰山】

【开基记录】明洪武十三年庚申（1380）刘国祥，字宗桢，为春陵侯買公 53 世，由吉水西坑沈塘徙入。刘国祥生六子，子俨、子伦、子侃、子翬兄弟分四大房。

【属地描述】位于桐坪东 3 千米山脚下，房屋坐东向西。

【归属变迁】原属庐陵县儒行乡六十四都，现属吉安县桐坪镇社上村委。

【现有人口】32 户 228 人。居住村外有 2 户 17 人。

【祠谱概记】(1)祠名：存古堂。(2)基祖：刘国祥。(3)字辈：（待查）

(4)谱牒续修：今存清道光十一年（1831）2 册旧谱。另有 1984 年续修族谱。(5)同修村族：沈塘（今属黄桥）、鹤山、山塘、燕山、沙罗坑、新社上。(6)系长沙定王之子春陵侯刘买裔衍。沈塘基祖、长沙定王 46 世刘忠恕尊为一世祖。

【村族人物】刘长禄 1953 年 8 月生 曾任吉安市禾埠乡党委书记。刘永福 1969 年 6 月生 永丰邮政局局长。刘维禄 1979 年 7 月生 同济大学土木工程研究生 高级工程师。刘武胜 1984 年 11 月生 天津大学硕士 北京九强生物技术有限公司 工程师。联系人：刘迎福 15307065786

【祖源图照录】（据道光十一年/1831 年族谱）

☆两浙天台—安成北邨世系：1 长沙定王→2 春陵侯买公→3 戴侯刘熊渠；长子刘仁；次子郁林太守刘外→4 考侯刘仁→5 康侯刘敞→6 刘祉→7 刘平→8 刘真→9 刘禹→10 刘嘉→11 刘岑→12 刘实→13 刘逊→14 刘濬→15 刘更→16 刘远翁→17 刘昶→18 刘蕃→19 刘彬→20 刘震→21 刘滂，子三：遵礼、遵常、遵道→22 刘遵道→23 刘谟，字师禹，于隋大业末年（617）因避朱粲兵乱，由南阳而徙天台县；生子刘迈。后裔刘醇由天台徙居安成北邨，为北邨基祖→24 刘迈，字文遇→25 刘德明，字晋卿，仕唐任安州长史；子二：暹、佚名→26 刘暹，子二：观、宽（字仲游，生刘通。通生刘崇行、刘崇信。崇行，字焕宪，银青荣禄大夫，子孙徙居永新；谱称，后裔传宋丞相沆公。崇信，字焕武，官刺史）→27 刘观，字伯游→28 刘迪，字公启→29 刘崇文，字焕章，唐代宗间（762—779）举进士，官宣城令。胞弟刘崇宗，字焕文，唐翰林学士→30 刘世修→31 刘仪之，子二：经、纬→32 刘经，字伯纶，官涇阳令→33 刘醇，字景直，唐乾符间（874—876）因唐末寇乱，由天台徙居安成北邨，为北邨基祖→34 刘敬长，字务恭，官淮南节度行军副使；以大使篡位，隐居山林不食梁粟而亡→35 刘之审，子二：弘、弘→36 刘弘→37 刘万福→38 刘有道，南唐保大十二年（954）举进士，官湖口令。子二：镛（治春秋，仕南唐，官监门直阁大夫）、鉤→39 刘鉤→40 刘敬，继桃伯父镛。子三：安孝、安思、安礼→41 刘安礼，子二：郁、祁→42 刘祁，天禧间（1017—1021）进士，授任湖口令；乾兴（1022）任湖州学录→43 刘仁亮，字孔明；宋元祐间（1086—1094）历官至崇政殿说书；子六：仕奇、仕忠、仕兴、仕亨、□□、□□→44 刘仕奇，子四：茂政、茂应、茂祀、茂材→45 刘茂材？→46 刘□□→47 刘忠恕，北邨基祖刘醇 15 世孙。宋绍兴丙子（1156）由北邨徙居庐陵同水乡五十七都新址，命其地曰沈塘→48 刘廷美→49 刘辉→50 刘克开，子二：华叔、英叔→51 刘华叔→52 刘仕可，生子三：以道、以昭、以文→53 刘以道，生二子：思明、思聪→54 刘思明，子四：宗礼、宗桢、宗林、宗惠→55 刘宗桢（1359—1429），讳国祥，庐陵丰山基祖。明洪武庚申（1380）由沈塘徙居儒行乡六十四都居住地立籍，追溯汉刘沛丰祖源，取



丰山村 新屋

名丰山。生六子：子俨、子伦、子侃、子勗、子雅、子恭。

☆谱记其它迁徙记录：八世祖刘天祥之子汝明徙山塘。刘天祥六世孙转徙三乐。十三世刘宜宏迁居吉水岭南鞞山；刘宜宏十一世刘大勋偕弟大壮由鞞山徙燕山。十六世刘厚峰，由山塘迁新社上开基。

【山头】

【开基记录】明成化丙戌（1466）三十四世刘觉云由虎岭迁入。

【位置描述】位于桐坪镇街西北 8.5 千米山头上。又称山溪。

【归属变迁】原属庐陵县儒行乡仁五十都；现属吉安县桐坪镇山头村委。

【现住人口】刘袁同村。现有刘姓 30 户 100 人；分 5 房。已繁衍〇〇代。

【祠谱概记】(1)祠名：彭城第中和堂。民国十三年甲子（1924）重修。(2)基祖：刘觉云。(3)字辈：堂、元、仁、庆、祖、安。(4)谱牒续修于清道光二十四年（1844）。各房均保管一套族谱。(5)同修村族：吉水秧塘。(6)族谚：祖从安成来，时公石阳迁，自然基虎里，云倩山头见。

【族源派系】安成太守刘遐裔衍笪桥派。

【村中人物】刘质德 桐坪中学副校长 中学高级职称。刘里仁 1955 年生，桐坪小学高级教师。刘小六 吉安路桥管理局局长 副处级。刘固元 吉安市政府招商局副局长。刘祥庆 原井冈山卷烟厂厂长。刘景庆 原吉安市委组织部部长。

联系人：刘大元 13517565448

【祖源图照录】（据清道光二十四年/1844 年族谱）

刘遐，万历三年（1575）《吉安府志》记，东晋废帝太和中（366—370）任安成太守；先家于安成南门铁冶巷；后祠家于北乡笪桥，即今安福山庄笪桥刘家巷，尊为笪桥派始祖→刘启，子三：嵩、岱、岳→刘岱，子二：英、芾→刘芾→刘乔，→刘彦，字圣希；子三，德俊、德伟、德杰→刘德伟→刘时问，邑增生；徙庐陵化仁乡五十都萧家山；赘王氏，子二：开来、开泰→刘开来→刘恩惠，子二：长春、长茂→刘长春→刘安泰→刘允中→刘思恭→刘文行→刘卓立，子三：承先、启先、荣先→刘荣先，子二：乾元、和元→刘乾元，子二：天定、天瑞→刘天定，子三：福德、禄德、寿德→刘寿德，子二：周南、召南→刘周南，子二：伟杰、作杰→刘伟杰→刘泰顺，子二：常春、棠春→刘常春→刘秀华→刘砥柱，子二：和鼎、和鼐→刘和鼎→刘自然，子二：泰一、泰二由本里萧家山徙虎岭→刘泰一，字二：立文、立忠→刘立忠→刘存义→刘伟秀→刘志定，子三：觉惠、觉云、觉清→刘觉云，刘遐三十四世，偕弟觉清由虎岭迁入，为山头基祖。

【仓边】

在桐坪镇西 5 千米山坡上。明朝，刘氏由安福三舍迁来，祠名成德堂。祖源系中山靖王裔。因村上设有四五个会堂面积大小的一座仓库而取名仓边。村名也写成苍边。村舍坐西向东，山坡东面为农田。刘姓 40 户 130 人与谢姓 10 户 50 人同住一村，旧属吉安县（庐陵县）儒行乡仁五十都，现属吉安县桐坪镇仓边村委。刘雨邦，1930 年参加红军牺牲。刘寿邦，1931 年参加红军牺牲。刘永太，属 1930 年参加红军的失散老兵，2006 年以来获国家优抚，已去世。联系人：刘清太 13576806411（族长）刘民职 13437966941



山头村 彭城第 中和堂

【桥头】

【开基记录】北宋皇祐年间（1049—1053）九世刘延世（朝奉）由安福山庄肇基。

【属地描述】位于桐坪北偏西 3.5 千米小溪旁。又名桥坊。清末前村落地处吉安府城出入北门通往袁州的大道边，村庄以在石拱桥边得名。

【归属变迁】原属庐陵县行六十三都，现属吉安县桐坪镇什香村委。

【现有人口】刘姓 21 户 102 人。居住村外有 2 户 7 人。已繁衍 37 代。

【祠谱概记】(1)祠名：承启堂。(2)基祖：刘延世。(3)字辈：腾、昌、臣、顺、章……(4)谱牒续修：清宣统三年（1911）族谱，主修刘枋（瓜塘南山）今存。(5)同修村族：濠源迈玉、瓜塘南山等村族。(6)长沙定王次子安成侯刘苍裔衍东冈景公派。(7)外徙新余城南坊石井坡等地。(8)尊东冈刘景公为一世祖。



桥头新景

【村族人物】刘大本 明正统三年（1438）授任石城令；明正统七年（1442）升奉直大夫。刘春 景泰辛未（1451）登柯潜榜二甲进士；成化三年（1467）任礼部仪制司事郎中，改授南京礼部郎中、教授资治卿正议大夫（正三品）。刘慎修 明成化九年（1473）敕封承德郎、工部主事。刘华昌 清宣统三年（1911）例授大学生。刘勇明 1982 年 10 月生 南京师大历史系硕士毕业；现任赣州南康市唐江镇副镇长。族长 42

世刘才章。联系人：刘禄生 13979628772

【祖源图补录】（据清宣统三年/1911 年族谱）

刘景，高祖邦公三十九世；东冈一世，唐开元丁丑（737）进士；吉州太守→刘由与→刘瑗，唐贞元乙丑（785）进士。除太子侍读、迁尚书左仆射→刘戡，授南阳（属河南）通判→刘旻，授汾州（山西汾阳）州牧→刘赋，后唐同光二年（924）进士；授兵部郎中→刘期→刘枚，富而好施，万金藏书→刘延世（开基桥头）。

【莲塘】

清嘉庆辛未（1811）刘吉泰由吉水秧塘徙来。祖源系安成太守刘遐后裔所衍笪桥派。现有 20 户 112 人。旧属吉安县（庐陵县）行六十三都，现属吉安县桐坪镇枫江村委。

【都塘】

在桐坪北偏东 3.5 千米三面环山之地。村中水塘多出名。刘姓与彭、郭、欧阳、王等姓同住一村。五代后汉乾祐己酉（949）刘国安（刘临江）由安成迁入，筑祠崇本堂。旧属吉安县（庐陵县）延福乡六十四都。现属吉安县桐坪镇都塘村委。长沙定王后裔祖源待考。现住刘姓 4 代 30 户 120 人。29 世刘荣瑞为族长，最小辈份是 32 世。字辈：诒、寿、瑞、吉、满、堂、生、祥、清、顺、茂、盛、和、蔼、祖、光。

联系人：刘荣瑞 187799104585 刘吉瑞 13766203043

【老栗背】

在桐坪西北 4.5 千米山沟旁。村后一座小山，村前有一片田野，以山后多栗树得名。旧属吉安县（庐陵县）延福乡仁五十都，现属吉安县桐坪镇栗背村委会。

刘姓在村内已居住 4 代，口传基祖从固江迁来，其他情况待考。民国三十年（1941）《吉安县志》记两支栗背刘氏居于此地。明代（1368—1644）刘师吕由分宜小白芒徙居；明泰昌元年（1620）刘尚宠由培岭迁入。祖源系东向榭溪派待考。刘田周张肖彭王等姓同村。刘姓现有 14 户 76 人，另有 1 户 6 人村外居住。族长刘兰善 8577201。

联系人：刘添苟 15279816684

【鳧塘】

在桐坪西北 3 千米鳧鸭形山脚下。村后倚山，村前隔着水塘是一片田野。旧属吉安县（庐陵县）儒行乡仁五十都，现属吉安县桐坪镇栗背村委会。

现有刘姓 14 户 76 人，与田周等姓同村。刘姓另有 1 户 6 人在村外居住。祖源与老栗背村待辨。族长刘兰善 8577201。联系人：刘添苟 15279816684

【乌田】

位于桐坪镇西 6 千米山沟，以该地田土乌黑得名。村史上曾以“鄱官”为名。南宋端平元年（1235）一世祖刘滢敬，由吉安府城北嘉禾门迁来肇基，村祠取名沛恩堂（光裕堂）。属长沙定王次子安成侯后裔。旧属吉安县儒行乡四十八都（庐陵县坊廓乡八都），现属吉安县桐坪镇张家村委。现有 9 户 43 人在村内居住，外居 1 户 6 人。族长刘仕来。

联系人：刘清祥 13766258432

【富溪】

位于桐坪镇西南 6.5 千米桐固公路北侧 100 米处。以村南富溪水得名。元代（1276—1368）基祖十五世刘师召由南岭鹿角山经西岭仓栋迁入。原属庐陵儒行乡四十八都（坊廓八都），现属桐坪镇张家村委。现有刘姓 21 户 107 人居村内，4 户 10 人居住村外。已繁衍 26 代。祠名：本和堂。1998 年续修族谱。同修村族：仓下、上花园。族源系中山靖王裔待考。族联：本立世泽德珍富厚；和以为贵秀毓溪山。富厚钟黎阁；溪山绕彭城。

族长 38 世刘仁厚。联系人：刘发顺 15807961931

【大江边】

东距桐坪镇 5.5 千米，位于桐固公路塘下自然村南侧。又称上山下，村北有条大水溪。旧属庐陵县坊廓乡八都、民国时属吉安县儒行乡四十八都，现属吉安县桐坪镇张家村委。刘姓 3 代 6 户 32 人与王姓同住一村。三十世刘汉周为基祖。乾隆十二年（1747）从吉水迁来肇基，曾孙刘成章、刘茂章、刘盛章，现已衍至 37 世。2013 年刘氏宗祠庆和堂顺利竣工。祖源待考。村中人物：刘龙顺 1967 年生，解放军南京通讯学院本科毕业。现为海南省发改委厅级干部。联系人：刘洪顺 13197961247

【水口】

位于桐坪镇西偏南 7 千米两条溪水汇流处的山下江边。恩心堂刘姓 1 户 5 人，有祥、峰字辈两代，与来自梅塘的贺姓同村。清代末年（1900—1911）刘懋肇基，现传至第 4 代。旧属庐陵县坊廓乡八都、民国吉安县儒行乡四十八都。现属吉安县桐坪镇合田村委。

【竹塘】

距桐坪镇西南 8.5 千米，位于桐坪往固江公路南侧银湾桥村樟树下七拱桥南向 1 千米。俗称竹管塘。后唐时（925—936）刘绅，字廷珍，避乱迁出祖籍地安福汤村，居吉安府城北嘉禾门。刘绅曾孙刘沆，宋真宗咸平二年己亥（999）经嘉禾门迁梅塘，称其地为金滩。清朝（1644—1911）再迁竹塘定居，称其地为“金滩”，祠名经纬堂。现存清道光六年（1826）族谱记载，系长沙定王次子安成侯刘苍所衍汤村茨溪派。旧属庐陵县坊廓乡八都、民国吉安县儒行乡四十八都。现属吉安县桐坪镇合田村委。现村内有 7 代 16 户 70 人居住。最高辈份族长刘财芳 39 世，最小辈份为 45 世。联系人：刘松春 13086163361

【大屋】

别名大坞。位于桐坪镇西南 4.5 千米山坡上。村后傍山，老屋坐南向北，新居坐北向南。清乾隆辛卯（1771）刘世递由油田红花园迁入开基。总祠沛德堂，建于 1955 年。两房分祠是三德堂与六德堂。字辈排行为：光、福、瑞、昌、泰、山、平、安。旧属吉安县（庐陵县）儒行乡四十九都；今属吉安县桐坪镇黄塘村村委会。祖源系长沙定王次子安成侯刘苍裔衍刘玉堂珍公榭溪派。刘王张同村。有刘姓 3 代 25 户 110 人。村外居住有 3 户 15 人。

族长刘金山。联系人：刘玉山 13479659431

【楼下】

位于桐坪镇西南 4 千米处，在银湾桥水库东干渠之南。村庄后山陡如高楼，因取村名。刘姓与叶、杨、龙等姓同住一村。清朝初年（1644—1650）刘求清、刘求道携家由林源庙前迁来。旧称吉安县（庐陵县）儒行乡四十九都黄塘上甲楼下村；今属吉安县桐坪镇黄塘村村委会。祖源系长沙定王次子安成侯刘苍裔衍刘玉堂珍公榭溪派。现有 4 代 6 户 33 人在村内居住。族长刘文斌。

【下孚源】

位于桐坪镇西南 3 千米山坡上，由桐坪小学前行，过江边桥右侧 200 米处。以村居孚源地片下端得名。谢姓基祖谢惠士明成化间（1465—1487）由安福东门迁入。明万历四年（1576）刘珍二十八世基祖刘仰江由山下（麻园）迁入。原属庐陵县儒行乡四十九都；今属吉安县桐坪镇黄塘村村委会。刘谢罗同村。刘姓现有 4 代 10 户 45 人居住。祠名：义镜堂。谱牒续修于 2008 年。同修村族：良石、山下。族源系庐陵东向榭溪派。

族长刘长生；联系人：刘金祥 15107967887。

【祖源图照录】（据 2008 年续修族谱）

刘珍，东向榭溪派始祖→刘雄→刘齐→刘宗白→刘世澄→刘处约→刘辉→刘略→刘佐→刘荣祖→刘公衍（刘公珩）→刘维新→刘观生→刘清远，子二：舟楫、舟揖→刘舟揖→刘南魁→刘自忠→刘务敏→刘绍源→刘孟法→刘威仪→刘载雍→刘汉→刘正和→二十五世刘炳明弘治四年（1491）由良石分山下（麻园）为基祖→刘金钟→刘应元→二十八世刘仰江（子二：刘龙恩、刘龙池）明万历四年（1576）由山下（麻园）分孚源（沙江）为基祖。

【小坑】

在桐坪镇街西南 5 千米山坑处。又名石山小坑。元至正丙戌（1346）基祖十七世刘成賚由长塘庙背迁入。原属庐陵县儒行乡四十九都，现属吉安县桐坪镇黄塘村委。刘王同村。刘姓 3 房 5 代 30 户 120 人。村外居住 1 户 4 人。迁入以来，已繁衍 22 代。族源系长沙定王位下裔衍庐陵东向櫛溪派衍义风再分赵塘支派。谱牒续修：清光绪丁丑（1877）与赵塘同修旧谱存。民国二十六年（1937）重修。主修刘仕。字辈排行：博学必笃志，敦厚先崇礼。族长 35 世刘晶圣 15170882373

联系人：刘福圣 13766237518；刘桂学 13879696740。

【寻源】

位于桐坪镇街西南 5.5 千米小溪旁得名。村庄四面山岗环峙，原名浚源。明初（1368—1374）刘姓由吉安庙背迁入，与来自吉水院前的肖氏同住一村。现刘姓 1 户 15 人与肖、陈二姓同住一村。旧属吉安县（庐陵县）儒行乡四十九都；今属吉安县桐坪镇黄塘村委会。祖源系长沙定王裔衍北源义风再分赵塘支派。

联系人：刘玉山 13479659431

【东塘】

位于桐坪镇街北偏东 4.5 千米山坡上。房屋坐北朝南，村后有山，与金竹村隔山为邻。取村东有口大塘为名。元代元统癸酉（1333）基祖刘庆远由螺山徙居。元代延祐丁巳（1317）李显明由泰和南冈迁入。原属庐陵县儒行乡六十四都，现属吉安县桐坪镇臻源村委。刘、李同村。刘姓 16 户 75 人。村外 2 户 9 人。已繁衍 26 代。族源待考。

联系人：刘有登 15079690346。

【平溪】

位于桐坪镇街西北方向 14 千米处，又称松溪，花溪村委驻地。民国三十年（1941）《吉安县志》中未记基祖刘文瑞（帝元）的开基时间，现有刘、王两姓同村。刘姓立基以来已衍 7 代，现有 7 户 36 人。旧属吉安县（庐陵县）儒行乡仁五十都；现属桐坪镇花溪村委。族源待考。



吉安县敦厚镇文天祥纪念馆入口大门

2.9.1 凤凰镇概况

【辖地概貌】凤凰镇地处吉安县南部，与泰和县毗邻，有吉安县南大门之称。大京九铁路和 105 国道自北向南并行贯穿全境，距京九线吉安火车站南站 5 千米，距吉衡线井冈山火车站 72 千米，具有优越的交通优势。全镇总面积 59 平方千米，耕地 2.6 万亩；林地面积 3.6 万亩；水域面积 2.4 万亩。凤凰工业园自 2001 年 8 月设立以来，纳入吉安市中心城区半小时经济圈。作为新兴的县级工业园区至今已初具规模。商住、学校、金融、医院等服务设施配套完善，形成了以“三纵三横”的主干道路框架，构成了园区内以食品、电子产品为主的产业格局。全镇管辖 1 个居委会和 13 个村委会：凤凰居委会；凤凰、车头、康家、龙陂、屋场、土洲、仓下、曲塘、石塘、九龙、钱塘、村前、曾家坊村委会。共有 132 个村民小组，第四次人口普查总人口 16868 人，总户数 3924 户，其中农业人口 14308 人，非农业人口 2560 人。

【区划沿革】明清时属儒林乡（12、13、14、15 都）和永福乡（18、19 都）。清代与民国以来就以“凤凰圩”的称谓闻名遐迩。1994 年 1 月 5 日从横江镇与永和镇析出部分区域，设凤凰乡。管辖区域为原横江镇的凤凰、屋场、石塘、钱塘、村前、曾家坊、土洲、仓下村委会与车头村委会的 3、4、5、6、7、8、13、14 等 8 个村民小组，以及原永和镇的康家、龙陂、曲塘、九龙村委会。乡政府驻在凤凰自然村。2001 年撤凤凰乡改设凤凰镇。

【得名缘由】镇街位于横江渡东偏南 5 千米处。东西方向通达青原区的富田镇与吉安县横江镇，南北方向连接吉州区与泰和县，处于 105 国道干线与横富公路的交叉大路口。北有娑罗山，南抵南岭山，东流赣江；中为山地小平原，地平而开阔，登高俯瞰，形势有如凤凰展翅，故名。

【优势物产】资源丰富，拥有湿地松面积 2.4 万亩，果业面积千亩以上；耐火粘土储藏量 500 万吨以上。铁矿石品位高，石灰石、优质白泥（高岭土）等地下矿产资源丰富。盛产水稻、花生、车前籽，森林覆盖率达 80% 以上。

【村族概况】刘氏繁衍生息在其中的曲塘村委桥头；九龙村委陶溪、流芳、拱芳、虎溪上、新岭上、岭上；石塘村委横江山、石塘（上市）；车头村委下塘、车头、杨家坊；屋场村委东头、下郭山、湖上；土洲村委山南；仓下村委仓下、田北、睦隔洲；龙陂村委亘中；康家村委蒋家；村前村委大路边等 10 个村委会的 22 个自然村。刘氏独姓村 19 个，其他 4 个是多姓村。建村时间最长属北宋年间刘斌（938—？）由安成蜜湖迁入的石塘村（上市），至今即有近千年的历史。九龙村委流芳村以现有村民 163 户、740 人在全镇刘氏村族中现有人口最多。全镇刘氏村族保留了多部（套）谱牒，并据世代口耳相传与草谱手抄记载，凤凰镇刘氏系大汉炎刘后裔，其 5 大支派有：楚元王刘交位下裔衍沛丰金陵派（1 村）、安成蜜湖派（8 村）、刘德音裔衍水部派（2 村）、安成太守刘遐裔衍笪桥派（5 村）；长沙定王次子安成侯苍位下裔衍泰和珠林分庐陵河东支派（1 村）、邦公庶长子刘肥位下城阳共王刘喜裔衍泰和沙溪分支东固西城派（1 村）。此外，还有 4 村祖源待考。

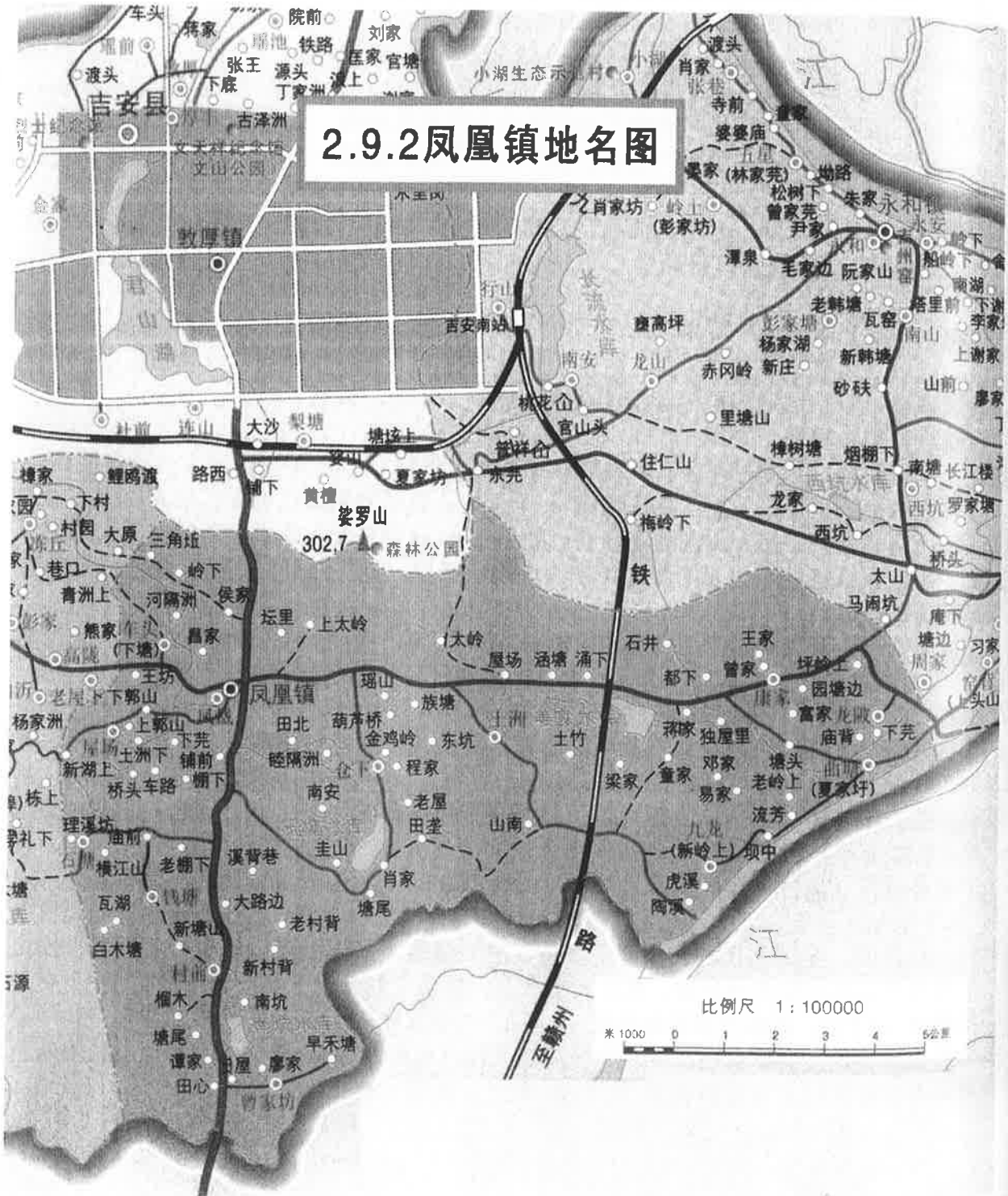

2.9.3 凤凰镇分村实录

【桥头】

【开基记录】清末刘光德由赣州信丰九都迁来。明末肖奇桡由本都丰溪迁入。

【位置描述】在永和圩南8千米田垄中。村庄坐北朝南，以村居桥边得名。

【归属变迁】原属庐陵县儒林十二都，现属吉安县凤凰镇曲塘村委。

【现住人口】刘姓16户69人，其中男35人，女34人。

【祠谱概记】(1)祠名：怀德堂。(2)基祖：刘光德。(3)字辈：世德作求汉白肇；天锡藜光焕，祥呈禄阁华。(4)谱牒续修于1997年。族源待考。永和马脑坑为外迁村。联系人：刘汉东 13707068348；刘汉彬（老三）15949673053

【陶溪】

【开基记录】元大德间（1297—1307）刘鸿亘由本地十三都青洲壩迁入。

【位置描述】原名淘淇。在凤凰镇东南方向9.5千米赣江西岸。

【归属变迁】原属庐陵县儒林乡十三都，现属吉安县凤凰镇九龙村委。

【现住人口】刘姓45户142人，其中男78人，女64人。

【祠谱概记】(1)祠名：宏远堂（如图）。(2)基祖：刘兴樑，南宋金陵人，居仪征西城乌金巷。宋咸淳间（1265—1274）以武功授官至英武将军、常山令。(3)字辈：善良宜有守，大道盛昌隆；光明承世祖，永耀荣先功；忠厚能传家，一本庆源

同。(4)现存民国三十七年（1948）《陶溪高田刘氏续修族谱》。(5)同修：泰和苏溪上木桥。原属万安高田；明万历年间刘金福由吉安白沙滩迁入上木桥。七世刘景富，迁居万安高田，村祠顺德堂。

【族源追踪】祖辈世代传为长沙定王裔衍沛丰金陵派。尽管民国谱中沿称，清道光八年戊子（1828）谱序记：“兴樑公之先世，自汉楚元王同文公，递传（松江）刺史天明公、儒士仕杰公”，因而可以判断陶溪汉刘祖源裔出楚元王刘交。然而，迁入陶溪之前的庐陵十三都青洲壩刘氏，其最为靠近的直系先祖却来自南唐学士、西昌珠林始祖刘况脉传。结合陶溪刘氏先辈的迁徙，根据凤凰镇大路边所存光绪十六年（1890）族谱初步认定，陶溪宏远堂刘氏为泰和珠林所分衍。

【村中人物】刘保喜（1897—1929）红军烈士，于本县坝中被害。刘正生（1906—1930）红军烈士，永新牛田作战中牺牲。刘隆烁，又名冬云，1982年生，葛洲坝集团检测公司副总；荣获“变更索赔”项目一等奖。刘明桂，1987年生，南昌一附院硕士。

联系人：刘昌福 13879696381；刘隆焕。

【祖源图照录】（据民国三十七年续修族谱）

1 刘兴樑，西昌珠林基祖即南唐学士刘况十一世孙；官常山令，避乱世隐居吉州柳溪青洲坝→2 刘绍贤，子文达、文选。胞弟刘绍贵，归祖居仪征西城乌金巷→3 刘文达→4 刘武勋→5 刘鸿亘（1266—1373），字创宏；眷恋陶溪山水挺秀，由本地十三都青洲坝迁居陶溪，为基祖。



【流芳】

【开基记录】宋朝（960—1379）刘存信由横江石塘迁入。

【位置描述】在凤凰镇东南方向 10.5 千米的赣江西岸田垄中。村名取自基祖。

【归属变迁】原属庐陵县儒林乡十二都，现属吉安县凤凰镇九龙村委。

【现住人口】163 户 740 人，其中男 350 人，女 390 人。已繁衍 20 代。

【祠谱概记】(1)总祠集英堂（如图）楹联：汉代发祥王侯将相公辅第；石塘衍庆兵刑吏部尚书家。分祠：松林堂（祀用坚公）；常心堂（祀用常公）；復春堂（祀士贤公）。(2)基祖：刘存信。(3)字辈：德庆精一绍有唐，明经致用重伦常；齐家治国恢先绪，孝友忠良衍庆长。(4)《石塘八派刘氏通谱》续修于 1999 年。(5)同修村族：凤凰上市（庐陵石塘老居）、泰和石坑、曲塘流芳、岭上、泰和甘溪山口、泰和峡埠棠棣、庐陵瑶塘瑚山、泰和火巷、庐陵衡头、拱芳、新岭上、虎溪上等村。族源系安成蜜湖派。

【村中人物】刘庆光，1935 年生，江西师大副教授。刘庆煌，1935 年生，吉安县中高级教师。刘庆贺，1940 年生，四川某大学副教授。刘庆荣，1940 年生，吉安卫校副教授。刘一华，1955 年生，南昌烟厂副厂长。刘精铃，1967 年生，吉安高新技术产业园区党工委委员、纪工委书记。联系人：刘德林 15270491364

刘精堤 15079629601

【祖源图照录】（据 1999 年续修族谱）

1 刘偁（蜜湖一世祖；安成薄）→2 刘岳→3 刘斌→4 刘颀，更名伯雍。太平兴国四年（1024）进士。授吉州通判，历官左仆射。生邵、广、肃→5 刘邵→6 刘珣→7 刘鐔，宋仁宗景祐中（1034—1037），由进士任吏部员外郎。六子：勾、理、隐、横、建、遂→8 刘勾，生澄、汀→9 刘汀，生爇、炳、吉→10 刘爇→11 刘义能→12 刘念华→13 刘璿→14 刘庭达→15 刘子端→16 刘景懃→17 刘德厚→18 刘元锡→19 刘贵通，生仲安、居甫→20 刘居甫→21 刘本仁→22 刘应川→23 刘存信，由石溪迁居流芳，为基祖。



【拱芳】

【开基记录】明初（1368—1378）刘用楫由本里流芳迁入开基。

【位置描述】位于赣江中游西岸，凤凰镇政府东南方向 9 千米处。

【归属变迁】原属庐陵县儒林乡十二都，现属吉安县凤凰镇九龙村委。

【现住人口】75 户，301 人，其中男 164 人，女 137 人。已繁衍 20 代。

【祠谱概记】(1)祠名：集英堂（如图）。(2)基祖：刘用楫。(3)字辈：德庆精一，相传绍有；唐明经致，用重伦常；齐家治国，恢先绪孝；友忠良，衍庆长。(4)谱牒续修于 1999 年。(5)同修村族：横江铜溪店下、门前、屋头、流芳、曲塘岭上、新岭上。族源系安成蜜湖派。



【村中人物】刘相宁，原吉安地区劳动局长。联系人：刘德林 15270491364。

【祖源图照录】（据 1999 年续修族谱）

1 刘偁，蜜湖一世祖；安成簿→2 刘岳，子四：试（无后不传）、谟、诚、斌→3 刘斌，宋乾德中（963—968），官豫州刺史，升大同节度使。迁庐陵石塘，生颀、颢。颀生京，京生滢，迁铜溪店下→4 刘颀，更名伯雍。太平兴国四年（1024）进士。授吉州通判，历官左仆射。生邵、广、肃→5 刘邵，以父勋仕御史大夫。生珏、泓、珣→6 刘珣，生钊、鐔→7 刘鐔，宋仁宗景祐中（1034—1037），由进士任吏部员外郎。六子：勾、理、隐、横、建、遂→8 刘勾，生澄、汀→9 刘汀，生炆、炳、吉→10 刘炆，子四：义能、义礼、义徽、义俯；同迁曲塘→11 刘义能→12 刘念华→13 刘璉→14 刘庭达→15 刘子端→16 刘景懃→17 刘德厚→18 刘元锡→19 刘贵通，生仲安、居甫→20 刘居甫→21 刘本仁→22 刘应川→23 刘存信，开基流芳，生士英、士俊、士贤→24 刘士俊、刘士贤→25 刘用楫，迁入拱芳，为基祖。

【虎溪上】

【开基记录】明建文时（1399—1402）刘用宽（字春山）由本都流芳迁入开基。

【位置描述】在凤凰镇南偏西 10 千米赣江西岸，以村居虎形山下小溪旁得名。

【归属变迁】原属庐陵县儒林乡十二都，现属吉安县凤凰镇九龙村委。

【现住人口】58 户，262 人，其中男 143 人，女 119 人。已繁衍 20 代。

【祠谱概记】(1)祠名：集英堂（总祠）、维新堂（如下图）。(2)基祖：刘用宽（字春山；地名志写成刘香山）。(3)字辈（四十一世起）：精一相传绍有唐，明经致用重伦常，齐家治国恢先绪，孝友忠良衍庆长。(4)《石塘八派刘氏通谱》续修于 1999 年。(5)同修村族：横江铜溪店下、门前、屋头、本里流芳、拱芳、曲塘岭上、新岭上。族源系安成蜜湖派。

【村中人物】刘庆淇，1910 年生，万安县法院院长。刘精穗 1965 年生，葛洲坝水利水电大学硕士。

联系人：刘德林 15270491364；刘精灿 13979683956；刘朝南 18279816512

【祖源图照录】（据 1999 年续修族谱）

1 刘偁，蜜湖一世祖；吴太和六年（934）安成簿→2 刘岳，子四：试（无后不传）、谟、诚、斌→3 刘斌，宋乾德中，官豫州刺史，升大同节度使。迁庐陵石塘，生颀、颢。颀生京，京生滢，迁铜溪店下→4 刘颀，更名伯雍。太平兴国四年（1024）进士。授吉州通判，历官左仆射。生邵、广、肃→5 刘邵，以父勋仕御史大夫。生珏、泓、珣→6 刘珣，生钊、鐔→7 刘鐔，宋仁宗景祐中（1034—1037），由进士任吏部员外郎。六子：勾、理、隐、横、建、遂→8 刘勾，生澄、汀→9 刘汀，生炆、炳、吉→10 刘炆，子四：义能、义礼、义徽、义俯；同迁曲塘→11 刘义能→12 刘念华→13 刘璉→14 刘庭达→15 刘子端→16 刘景懃→17 刘德厚→18 刘元锡→19 刘贵通，生仲安、居甫→20 刘居甫→21 刘本仁，生应午、应川→22 刘应川，至元甲午（1294）出生。生存政、存礼、存义、存信四子→23 刘存信，生士英、士俊、士贤→24 刘士英→25 刘用宽，开基虎溪上。



【新岭上】

【开基记录】明朝（1368—1398）刘敏标、刘敏富兄弟由（曲塘）岭上迁入。

【位置描述】在凤凰镇偏西 8.5 千米田垄中。九龙村委会驻地。

【归属变迁】原属庐陵县儒林乡十二都，现属吉安凤凰镇九龙村委。

【现住人口】46 户 189 人：男 90 人，女 99 人。

【祠谱概记】(1)祠名：四德堂（如图）。(2)基祖：刘敏标、刘敏富兄弟。(3)字辈：德庆精一绍有唐，明经致用重伦常，齐家治国恢先绪，孝友忠良衍庆长。

(4)谱牒续修于 1999 年。(5)同修村族：石塘、横江铜溪店下、门前、屋头、本里流芳、拱芳、虎溪上、曲塘岭上。族源系安成蜜湖派。

联系人：刘贤梅；刘赖河 15179615685

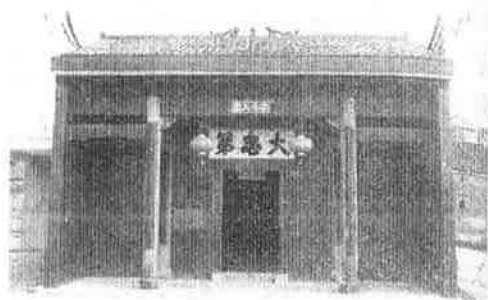

【岭上】

【开基记录】宋绍兴间（1131—1162）十一世刘纲由石塘迁入十二都下塘玄岭上。

【位置描述】在凤凰镇南偏西 8 千米赣江西岸山岭上。又称由塘岭上。

【归属变迁】原属庐陵县儒林乡十二都，现属吉安凤凰镇九龙村委。

【现住人口】105 户，468 人。已繁衍 21 代。

【祠谱概记】(1)祠名：至善堂、复晖堂。(2)基祖：刘纲。(3)字辈：德庆精一，相传绍有；唐明经致，用重伦常；齐家治国，恢先绪孝；友忠良，衍庆长。(4)谱牒《石塘八派刘氏通谱》续修于 1999 年。(5)同修村族：横江铜溪店下、门前、屋头、本里流芳、拱芳、虎溪上、新岭上。族源系安成蜜湖派。

联系人：刘精登；刘海华 13979628313

【祖源图照录】（据 1999 年续修族谱）

1 刘偁，蜜湖一世祖；吴太和六年（934）安成簿。子四：岱、岳、密、昂→2 刘岱→3 刘脉→4 刘同→5 刘崇本，子三：元凯、元现、元规→6 刘元凯，宋神宗时为中书检正。纂修谱系。子二：瞻、睦→7 刘睦→8 刘巨源，生仁文、仁友→9 刘仁友，生克诚、克通（徙泰和）→10 刘克诚→11 刘纲，迁岭上，为基祖。

【横江山】

【开基记录】明代 24 世刘绍侃由车头迁入立基。吴氏明时亦来自车头岭下。

【位置描述】又名鳧丘。在横江渡南偏东 4 千米处。北山东面有江横流，故名。

【归属变迁】原属庐陵县儒林乡十三都，现属吉安凤凰镇石塘村委。

【现住人口】刘姓 26 户，101 人，其中男 45 人，女 56 人。已繁衍 25 代。

【祠谱概记】(1)祠名：一鑑堂。(2)基祖：刘绍侃。(3)字辈：蒙道文明肇开仁。(4)谱牒续修于民国三十六年（1947）《笪桥刘氏总谱》。(5)同修村族：永新中村。族裔刘明祐，吉安人人大选举委员会主任。

【族源派系】安成太守刘遐裔衍笪桥派。联系人电话：刘肇乐 13320063613

【祖源图照录】（据 1947 年笪桥总谱）

1 刘祥，由安成下村迁居永新中村→2 刘承贵→3 刘誌→4 刘景洪→5 刘煦→6 刘素→7 刘注→8 刘瑜→9 刘作，宣州太守，敖城版塘始祖→10 刘仕程→11 刘延府→12 刘汝济→13

刘仁益→14 刘希传→15 刘翹→16 刘尚忠→17 刘彦昭→18 刘松轩→19 刘希仁→20 刘辰翁→
21 刘用常→22 刘子晋→23 刘观所→24 刘绍侃，明代开基横江山。

【石塘】

【开基记录】北宋年间刘斌由安成蜜湖迁入落基。又称上市。

【位置描述】位于敦厚至凤凰 105 国道经过镇街 1000 米右侧 600 米丘冈地带。

【归属变迁】原属庐陵县儒林乡十三都，现属吉安县凤凰镇石塘村委。

【现住人口】现多姓同村。刘姓 2 户，9 人。已繁衍 41 代。

【祠谱概记】(1)祠名：刘文昭公祠。(2)基祖：刘斌。(3)字辈：德庆精一绍有唐，明经致用重伦常，齐家治国恢先绪，孝友忠良衍庆长。(4)谱牒续修于民国十八年（1929）。(5)同修村族：横江铜溪店下、门前、屋头、本里流芳、拱芳、虎溪上、新岭上、岭上。族源系安成蜜湖派。联系人：刘相适 15949652060。

【祖源图照录】（据 1929 年《蜜湖刘氏铜溪派合修族谱》）

刘偁，一世祖；思侯苍 42 世，邦公 46 世→刘岳→刘斌，大同军节度使。由蜜湖迁庐陵为石塘基祖。配郭氏，子二：刘颀、刘颙。长子刘颀，字如章，更名伯雍。太平兴国己卯（979）进士；授吉州通判；仕至左仆射；卒于官，谥文昭。

【夏塘】

【开基记录】元代（1264—1367）刘振夫由本里东溪车头迁入。

【位置描述】在敦厚往凤凰 105 国道距镇街 1.5 千米西侧 500 米处，又名夏塘。

【归属变迁】原属庐陵县儒林乡十五都，现属吉安县凤凰镇车头村委。

【现住人口】刘姓 21 户 94 人，其中男 50 人，女 44 人。

【祠谱概记】(1)祠名：敦睦堂。(2)基祖：刘振夫。(3)字辈：蒙道文明肇开仁。(4)谱牒四修于 2007 年。(5)同修村族：东溪车头。族源系安成太守刘遐裔衍笪桥派。

联系人：刘秋林 13576834798。

【祖源图照录】（据 2007 年敖城版塘四修族谱）

1 刘祥，由安成下村迁居永新中村→2 刘承贵→3 刘誌→4 刘景洪→5 刘煦→6 刘素→7 刘注→8 刘瑜→9 刘作，宣州太守，敖城版塘始祖→10 刘仕程→11 刘延府→12 刘汝济→13 刘仁益→14 刘希传→15 刘翹→16 刘尚忠→17 刘彦昭→18 刘柏轩→19 刘希尹→20 刘振夫，开基夏塘，为基祖。

【车头】

位于横江镇东部河谷平原地带的凤凰镇街至横江镇街公路 1.4 千米右侧的 500 米处。原属庐陵县儒林乡十五都，现属吉安县凤凰镇车头村委。基祖刘翹，宋淳祐间（1241—1252）由高塘枫冈徙今地。全村现有刘姓 110 户 478 人，村祠世德堂，又以“东溪刘氏宗祠”的简称命名村落，称东溪车头。祠联是：赤浒振鸿图 近继后隆 远承湘潭，青云开鸟路 旧绵先德 新起人文。与敖城版塘同修，族源属安成笪桥派。

【祖源图照录】（据 2007 年敖城版塘四修族谱）

1 刘祥，由安成下村迁居永新中村→2 刘承贵→3 刘誌→4 刘景洪→5 刘煦→6 刘素→7 刘注→8 刘瑜→9 刘作，宣州太守，敖城版塘始祖→10 刘仕程→11 刘延府→12 刘汝济→13 刘仁益→14 刘希传→15 刘翹→16 刘尚忠→17 刘彦昭→18 刘柏轩→19 刘希传，子二：翻、翹→20 刘翹，开基车头，为基祖。

【杨家坊】

位于横江镇东部河谷平原地带的凤凰镇街至横江镇街公路 1.5 千米左侧的 200 米处。原属庐陵县儒林乡十五都，现属吉安县凤凰镇车头村委。全村刘姓 32 户 265 人，村祠未取名。与铜溪店下同修，族源属安成蜜湖派。

【东头】

明崇祯间（1628—1644）基祖刘魁文由万安高陂迁入。村庄位于凤凰镇西南 2 千米田垄中，坐落在上郭山村东面，因名。左方为下古山自然村。原属庐陵县儒林乡十五都，现属吉安县凤凰镇屋场村委。以“光裕”为堂号。字辈中有“建唐宗仁让圣铭”之语句。现村内居住刘姓 17 户 68 人，其中男 40 人，女 28 人。

联系人：刘炳炎 13970674606

【下郭山】

【开基记录】明初（1368—1398）刘卿浚（字世泰）由江背迁入。

【位置描述】在凤凰镇西偏南 2 千米田垄中。东凤凰镇，北车头村，南土洲村。

【归属变迁】原属庐陵县儒林乡十五都，现属吉安县凤凰镇屋场村委。

【现住人口】刘姓 51 户 226 人，其中男 102 人，女 124 人。

【祠谱概记】(1)祠名：宝善堂。(2)基祖：刘卿浚。(3)字辈：卿相才上大承汉华宗。(4)谱牒续修于清乾隆乙未（1775）春。(5)同修村族：江背。

【族源派系】长沙定王次子安成侯苍公裔衍水部派。

联系人电话：刘上棋 18279695960 刘汉星 13479634535

【祖源图照录】（据乾隆乙未（1775）续修族谱）

刘德言（字韶闻，水部一世祖）→刘税→刘承亮→刘常→刘公初→刘昇→刘君星→刘思政→刘清忆→刘原俊→刘德兴→刘必丰→刘如玠→刘益民→刘菴护→刘德寿→刘志用→刘大奇→刘才裕→刘广文→刘从信→刘奕模→刘世泰→刘顺鑑→刘长梅→刘尧宣→刘燮瑀→刘彦仁→刘有文→刘文连→刘武玉→刘卿浚，字世泰（开基下郭山）。

【湖上】

【开基记录】刘克端（又称克瑞）由老湖上（已废）迁来肇基；年代不详。

【位置描述】在凤凰街西南 2 千米的田垌中。房屋坐北朝南。

【归属变迁】原属庐陵县永福乡十五都，现属吉安县凤凰镇屋场村委。

【现住人口】刘姓 62 户 210 人，其中男 113 人，女 97 人。已繁衍 19 代。

【祠谱概记】(1)祠名：叙伦堂。(2)基祖：刘克端。(3)字辈：蒙道文明肇开仁。(4)谱牒续修于 1997 年。(5)同修村族：铜溪店下。

【族源派系】蜜湖派分衍庐陵石塘分支。联系人：刘义彪 13479093779
民国三十年（1941）《吉安县志》记，刘克瑞由铜溪店下迁入。

【山南】

【开基记录】清康熙时（1662—1722）基祖刘丞亮由永和石窟迁入。

【位置描述】在凤凰镇西偏南 5 千米处的山南面。房屋坐西向东。

【归属变迁】原属庐陵县儒林乡十二都，现属吉安县凤凰镇土洲村委。

【现住人口】刘曾康三姓同村。刘姓 7 户 26 人，其中男 13 人，女 13 人。

【祠谱概记】(1)祠名：大和堂。(2)基祖：刘丞亮。(3)字辈：建唐宗仁让圣铭。(4)谱牒“文革”后不存。(5)同修村族：永和长江楼（族谱三修于1989年）、石窟。村中人物：刘正庚、刘全庚，两人均为经历长征的老干部。刘晓，1962年生，南昌铁路局党委书记。族源系水部派。联系人：刘财宝 13879649994

【仓下】

【开基记录】北宋中叶（1040—1050）泰和沙溪五世、基祖刘熙泰次子刘国贞，例授大学生，候选州同，由沙溪徙庐陵瑶塘仓溪，即今仓下，为仓溪派基祖。胞兄刘国祥次子刘德悦十五世孙刘克文，自沙溪徙庐陵瑶塘庙上，开庙上支派。

【位置描述】在凤凰镇东1.5千米；以华硕大道为邻。村南为凤凰经济开发区。

【归属变迁】原属庐陵县儒林乡十三都，现属吉安县凤凰镇仓下村委。

【现住人口】全村刘姓116户，共412人，其中男240人，女172人。最高辈分为30世信字辈；最低是37世衍字辈。

【祠谱概记】(1)祠名：序伦堂（如图）。2016年重修。堂联：派分金陵徙聚沙溪瓜瓞绵延数百载，肇基仓溪联属庙上坝笕叶谐重九恩。(2)基祖：刘国贞。(3)字辈：仁义礼智信，淑懋由先积，庆衍继世长，良才振文运，一本定荣昌。(4)现存1994年重修《沙溪江北刘氏八修族谱》。(5)族源系泰和沙溪派。联系人：刘茂琮 13576845199。刘华林 13970661262。

【祖源追踪】由于族谱中对于唐代山南东道节度使刘巨容名讳的保留，沙溪派的祖源可以一直追溯到汉高祖刘邦（前256—前195）。江苏沛县刘园藜阁堂，现存《城阳惠王武公宗谱》，记载邦公之父、太上皇刘煊临终时，要求高帝答应他把刘肥过继给长房武哀王刘伯。武哀王原有一子刘信，封为羹颉侯，无后。因此，刘肥次子景王刘章就出继给刘伯。唐末，刘章次子城阳共王刘喜的后裔刘巨容，任山南东道节度使。本志7.1庐陵刘氏主要分派及其汉刘世系，已收录沙溪派介绍。

【祖源图照录】（据1994年八修族谱）刘巨容季弟刘巨寅，生子刘显行，显行子刘训之落籍西昌云亭沙溪。1刘训之，高祖邦公44世，唐乾宁乙卯（895）拓基开派于今泰和县沙溪花园；生子文辅、文昌→2刘文辅→3刘端仁→4刘璟→5刘熙泰，子三：国祥（宋元祐间兴国教谕）、国贞、国瑞→6刘国贞，徙吉安府庐陵县瑶塘，落籍仓溪，即今吉安县凤凰镇仓下，为基祖。

【亘中】

【开基记录】宋时（960—1379）刘氏由渡头徙入开基。

【位置描述】坐落在凤凰镇东南5千米处。包括老亘中（亦称曲塘亘中）与新亘中，老亘中坐东向西，新亘中坐北向南。因其地农田连绵不断而得村名。

【归属变迁】原属庐陵县儒林乡十二都，现属吉安县凤凰镇龙陂村委。

【现住人口】105户413人，其中男240人，女173人。

【祠谱概记】(1)祠名：聚顺堂。(2)基祖：刘遐。(3)字辈：舜禹启大文，清朝永言配；景仰承先德，积善世吉昌；学成期上达，荣立在朝堂。(4)同修：渡头麻园。

【族源派系】安成太守刘遐裔衍笪桥派。再分笪桥上城派、东界渡头麻园派。

联系人：刘配遗 8247362 刘水保 15970211838 刘光会 13755409230



【田北】

地处凤凰东南，位于距凤凰街 1 千米左右的田垅地带。刘氏入村落基时间不详。元代至元间邹良用由本地南垅桥溪、明代王学春由本地大茺迁入。原属庐陵县儒林乡十二都，现属吉安县凤凰镇仓下村委。现村内居住有刘姓 6 户 25 人，其中男 12 人，女 13 人。刘氏建祠聚和堂；字辈中有“作起国家大栋梁；仁义礼智信”等字句。族源待考。联系人：刘贱苟 刘云苟 15949627423

【大路边】

位于凤凰镇街南 3 千米 105 国道西侧。原属庐陵县儒林乡十三都，现属吉安县凤凰镇村前村委。元末（1360—1368）基祖刘宝珠，官广西柳州通判。任满，由柳州迁入。村祠古庆堂。现存清光绪十六年（1890）族谱。字辈：真诚持己，慈爱接人，敦伦务本，其德日新。现有三大户，男女共 34 人。村裔刘昭平，1973 年生，任北京国土资源部保监处长。刘持超，1992 年生；刘持越，1994 年生，两人均为上海交大研究生。图为村景。



【族源追踪】清光绪十六年（1890）的“八二老叟”刘凤才撰谱序，对于汉刘祖源叙述矛盾，发生误导。其说“盖大路边之刘，始于中山靖王之后，曰楚元王者，历传有唐曰况公，官翰林学士，乃一世祖也。”此处，不懂汉刘昭穆，枉解族史。作为一世祖的“翰林学士况公”在族谱中处于纪内源头的地位，因而可知大路边刘氏属长沙定王次子安成思侯位下裔衍泰和珠林派。横江合俚下为外迁同修村。联系人：刘伏生（管谱）；刘诚泰 13479627385。

【祖源图照录】（据清光绪十六年续修族谱）

1 刘况（871—968），字惠卿，后唐天成四年（929）举进士，授翰林学士。谱称（泰和珠林）始祖。子刘崑，派衍庐陵河东刘氏。又生朝奉、朝英→2 刘朝奉，官拜银青光禄大夫→3 刘仰贤，高尚其志，不乐仕进。生光仁、光义、光信→4 刘光义，宿儒，征辟不就。生贞元、亨元、利元、吉元→5 刘贞元，字守忠，以进士仕至赵州通判，政绩赫然→6 刘本忠，生善继、善述→7 刘善述→8 刘崧嶽→9 刘秉恭，生惟良（二子：兴楠、兴梓）、惟直、惟正→10 刘惟正，生国樑、国栋→11 刘国樑→12 刘宝珠，大路边基祖。

【睦隔洲】

地处凤凰东南，位于距凤凰街 1500 米左右的田垅地带。民国三十年《吉安县志》记，明代（1368—1644）基祖刘竹隐由白沂渡迁入开基；建祠惇典堂。旧属儒林乡十五都；^今属凤凰镇仓下村委。祖源同白沂渡，系中山靖王位下裔衍庐陵客家派。现有 70 户 332 人。

【蒋家】

在永和圩街南偏西 7.5 千米的山坡边。1987 年《吉安县地名志》记有蒋肖张刘四姓同村；8 户 37 人。刘姓现居情况不详。明永乐间（1403—1424）蒋氏由泰和塘洲樟溪迁入。原属庐陵县永福乡十四都，现属吉安县凤凰镇康家村委。

2.10.1 油田镇概况

【辖地概貌】油田镇位于吉安县北部，属于高丘地区和亚热带季风气候，同江河在安福境内向东流至龙洲桥，转南穿境而过流向万福镇。东界吉水县和峡江县，南靠万福镇，西接安福县，北与新余市毗邻。吉新公路经过镇政府驻地油田街，贯通南北。驻地距吉安县城敦厚镇 76 千米，距吉安市中心城区 65 千米，大广高速专门设立了油田互通口，使交通更加便捷。小城镇建设以万白线（万福至新余白沙）为中轴，新城区占地 1.3 平方千米，已成为“三纵四横”公路网络的中心。

全镇 23 个村委会，面积 245 平方千米。现有耕地 4.9 万余亩，林地 19657 公顷，北部群山连绵，最高海拔 580.3 米，森林资源丰富，矿产资源主要有铁、铅、锌、锰等矿种。南部多属农田分布的丘陵地带，农作物以水稻为主。

【区划沿革】明清与民国时代属延福乡（53、54、55、56、57、58、59、60、61、62 都）。1949 年北部属油田乡，南部属丁田乡。1952 年北部属油田、井头、路西、贯背等乡；南部盘田地区一带还有花桥、松江、古巷等乡。1956 年南部的盘田地区一带属花桥乡。1958 年分设油田与花桥公社。1961 年北部改设油田、井头公社。1968 年北部南部合属油田公社。1984 年析油田公社北部置油田乡，南部置盘田乡。2001 年 12 月两乡合并组成油田镇。

【优势物产】山川秀丽、风光旖旎的油田山区，杉木、湿地松、毛竹的天然竹木资源总蓄积量达 107 万立方米。其中有国家一级保护植物原生银杏、国家二级保护注册千年古樟与罗汉树，有国家二级保护野生动物虎纹蛙、水鹿、穿山甲、果子狸等。正在开发的铁矿储量 1 亿吨、硅矿储量 20 万吨、灰岩储量 5000 万吨。

【红色历史】1927 年 10 月，共产党员李锦云收编原赣军第八师某团排长李育青带领裁减的 21 名士兵，以获得的 19 支枪为基础，组建油田游击队，队长李育青。共产党员刘公庭派入游击队做政治思想工作。不久，国军程潜部途经新余，游击队打通关节向程部买枪 100 余支，同时吸收一批青年知识分子和农民参加，游击队得到较大发展。1928 年 2 月，油田游击队在油田七里村改编，成立江西工农革命军第三师第九纵队：纵队长李育青，参谋长黄志道（原名刘泽民、亦即刘沛云），党代表金万邦（原名曾绍昌）。有 200 多人，160 多支枪，下设 3 个中队。两年后成立的红 20 军，刘泽民亦任参谋长，油田游击队是一支重要力量。

【刘氏人物】南唐进士刘鸞（榭溪），南宋漳州知州、吏部尚书刘才邵（榭溪），明景泰进士、刑部主事、浙江参政刘溥（隍北）。现代后裔有长征老干部刘海滨与新时期原海政委、上将刘晓江两父子（福塘村委新屋下）。

【村族概况】刘氏繁衍生息在油田、盐田、屯山、路西、七里、板陂、龙洲、青观、隍北、花桥、丁田、福塘、芳头、江前、大庙前、大园、楼下、院山、桥边等 19 个村委会的 56 个自然村：田俚、巷口、山西、土安岭、羊木、刘家坊、路西、海前、塘下、松山、潭里、武冈、盘山、板陂、苟石坑、大壁下、龙洲、药元、刘家仔、凡田、青山、隍北、樟树下、洪桥、巷里、陂头、田川、岭背、肖家、丁田新屋下、少府第、丁田刘家、西湖、福塘新屋下、土桥上、山头、江前、花园、良石、社下、麻园、大庙前、松树下、李家坊、栗源、社坪、路口、界上、姜元、大园、井头、江背、新排上、楼下、下前坑、里坑、新陂桥边、栗山。其中刘氏独姓村 17 个，39 个是多姓村。南宋绍兴乙亥（1155）刘发由东向经新余迁入西湖开基，建村最早。现有人口最多的是 112 户 420 人的田俚村。油田刘氏系大汉炎刘后裔，其 4 大支派以东向榭溪派为主体，即东向榭溪派（42 村）、熨头派（1 村）、蜜湖派（1 村）、东冈派（1 村）。尚有 11 村祖源待考。

2.10.3 油田镇分村实录

【田隄】

南宋宗室赵崇瑄建村；刘用静任宋国宾馆中书省照磨，系外甥。

【属地描述】原名龙田，村庄坐西朝东，以田垌中低地得名。在距油田西南 300 米的田垌中建村。2000 年以来已与油田新镇连为一体。

【归属变迁】原属庐陵县延福乡五十六都。现属吉安县油田镇油田村委。

【现住人口】刘彭杨张同村。刘姓 112 户 420 人；其中男 240 女 180 人；开基以来已衍 25 代。

【祠谱概记】(1)祠名：中和堂（如图）。(2)基祖：刘用静，字幼明，号起田。(3)中和堂楹联：
①中正勳后进士品端矣；和平作善状元气浑然。
②溯东向源流由翰院以发祥；卜南宋基址本仪宾而衍庆。(4)字辈：扬名声显 光前裕后 仁义礼智 信。(5)2000 年续谱。(6)同修村族：炯溪、湖丘、七里等。(7)外徙建村：山心（山西）、巷口、大陂、洋陂等。族源系长沙定王位下裔衍东向榭溪派。



【族中人物】刘芳声（1552—1631），字德茂。

明万历乙酉（1585）举人，擢广西南宁府推官。崇祯十年（1637）一甲状元刘同升撰墓志铭。刘合选，雍正七年（1729）举人，临川教谕。村内部分人物见下表：

姓名	世系	任职	姓名	世系	任职
刘子龙	16	洪武初徵授县丞	刘子温	16	乡饮大宾恩授官带
刘伯敏	17	由荐举官司训	刘槐廷	21	明嘉靖乙未岁贡；万载训导
刘淑生	25	恩贡授吏部职方主政司	刘天龙	25	授四川顺庆府推官
刘灏生	25	恩贡授户部福建清吏司	刘天肇	25	康熙贡士授瑞金县教谕
刘允光	26	恩贡任龙泉县教谕	刘应纶	27	明授承德郎布政司理问
刘合选	29	雍正己酉（1729）举人 授瑞州教授	刘光汉	33	硕士；去台后任行政院参议 地政（土地房产）局长
刘沪生	34	硕士；美贸易公司总经理	刘嘉丽	34	居美电脑工程师
刘嘉琦	34	居美电机博士	刘协琼	34	南昌水电学院毕业工程师
刘志华	34	江西财经大学产经博士 地产公司董事长	刘永康	34	吉安县检察院刑事科长
刘福康	34	吉安县公安局刑侦队长	刘志香	34	吉安市林业局干部
刘旭明	35	吉安县地税稽查局局长	刘东升	35	美国名校毕业旅居该国
刘华书	35	吉州区城建局干部	刘旺	35	上海浦发银行南昌分行
刘伟	35	江西省财政厅工作	刘斌	35	温州大学硕士宁波工作
刘华明	35	万安韶口纪检书记	刘平平	37	深圳华为电气公司博士

此外，刘冬金、刘思明、刘春民、刘月蕙、刘文明、刘日耀、刘海安、刘秋民、刘亮民、刘虎臣、刘冬平、刘细平、刘启玉、刘为群等人均为近年毕业的大学生。

联系人：刘协斌 18879699181；刘琦松 13576601393；族长 33 世刘建文

【世系图照录与补录】(据 2000 年续修族谱)

刘珍,字玉堂,以次子刘维仕后晋,请封翰林学士;乾符五年(878)徙从袁州分宜小
白芒入赘庐陵良石史氏;后梁开平间(907—911)迁东向槲溪,尊为庐陵刘氏东向槲溪派
一世祖。生二子:刘雄、刘维(后晋翰林学士)→刘雄,辟授九江兵曹参军→刘齐(燠下
基祖)→刘宗白→刘世宗(世综)→刘富→刘安信→刘燿→刘可舒→刘绍杰→刘镜→刘淳
→刘则贤→刘栋,辟举临江军教授。子用潜,宝符郎都事;用静,宋国宾馆中书省照磨;
用晦,漳州路事→刘用静(1260—?),玉堂珍公十五世孙,迁居龙田(田俚)宋宗室赵氏
母舅家,为田俚基祖。

【巷口】

【开基记录】明成化年间(1465—1487)一世祖刘偁 37 世刘文义由安福蜜湖迁来定居,
取村名“巷口”。明洪武间(1368—1398)欧阳韬略由安福迁来建村,取村名“鹅田”。

【位置描述】20 世纪 80 年代处在油田街圩南偏东 1.5 千米鹅形山下田垅中。因油田镇
扩建,现坐落于油田新街生态广场旁,大樟树与竹林郁郁葱葱。

【归属变迁】原属庐陵县延福乡五十六都。现属吉安县油田镇油田村委。

【现住人口】刘姓 4 户,12 人。

【祠谱概记】祠名:承庆堂。基祖:刘文义。族源系蜜湖派。

【村中人物】:刘恒盛 1915 年生 塘东街著名工商业者。刘润生 1936 年 9 月生 吉安
县供销社 正科级。联系人电话:刘润生 13879673339;刘小林 13607964008

【山西】

坐落在油田西北 6.5 千米群山之中。原名“山心”,现名为谐音。明天启七年(1627)
基祖刘跃龙由龙田(今田俚)迁来建村,族祠宝善堂。近年因开采锰铁矿,矿渣与泥石泛
滥,生态环境严重破坏,在不适宜居住的情况下,村民外迁屯山、田俚、枣树下等地,原
村落几乎废弃。2011 年参与由炯村刘少俊主持的联修族谱。祖源为长沙定王位下裔衍刘玉
堂珍公东向槲溪派。旧属吉安县(庐陵县)延福乡五十七都。现属吉安县油田镇盐田村委。
村裔刘道渊,生于 1889 年,参与创建延福革命根据地的武装斗争,指挥队伍配合朱毛红军
主力九打吉安,编入红六军(后改红三军)二、四团,任团政委,在陂头战斗中牺牲。刘
仲祥又名兆鹏(1928—2012)曾任北源、井头、油田等地小学校长。刘新根,生于 1955 年,
油田中学副校长,中学高级教师。现有刘姓 4 代 11 户 31 人。其中男 18 人,女 13 人。族
长 36 世刘玉祥,最小辈份 38 世。联系人:刘新根 13979628118。

【羊木】

【开基记录】宋朝(1127—1278)刘洪生由良石迁来。

【位置描述】位于油田镇街北偏西 3 千米的山坳中。村庄坐北朝南,四面青山,武吉
高速在村西通过。因周边多杨树,谐音得名“羊木”。

【归属变迁】原属庐陵县延福乡五十八都。现属吉安县油田镇屯山村委。

【现住人口】14 户,66 人。村外居住 3 户,21 人。

【祠谱概记】基祖:刘洪生。2001 年参与由炯村刘少俊主修的族谱。同修村族:龙田、
炯村。祖源系长沙定王位下裔衍刘玉堂珍公东向槲溪派。

联系人:36 世刘学辉 13879699200

【世系图照录与补录】(据 2000 年续修族谱)

刘珍,字玉堂,以次子刘维仕后晋,请封翰林学士;乾符五年(878)徙从袁州分宜小

白芒入赘庐陵良石史氏；后梁开平间（907—911）迁东向榭溪，尊为庐陵刘氏东向榭溪派一世祖。生二子：刘雄、刘维（后晋翰林学士）→刘雄，辟授九江兵曹参军→刘齐（焯下基祖）→刘宗白→刘世综→刘富→刘安信→刘熿→刘可舒→刘绍杰→刘镜→刘淳→……→刘洪生，开基羊木。

【土安岭刘家坊】

【开基记录】清康熙间（1662—1722）刘砚楚由陂头迁入。

【位置描述】位于油田镇北4千米山坡下。坐北朝南，桐江支流在村前流过。

【归属变迁】原属庐陵县延福乡五十八都；现属吉安县油田镇屯山村委。

【现住人口】刘、王、周、曾、李、张、陈、罗等8姓同村。刘姓1户，5人。

【祠谱概记】祠名：怡远堂。基祖：刘砚楚。2001年与花桥丁田续修族谱。族源系长沙定王位下裔衍东向榭溪派。三十一世刘殿简徙分宜大岗山。

【本族人物】刘承，上海师大本科毕业，吉安市教育局工作。

联系人：刘学亮 15279801962

【世系图照录与补录】（据2001年续修族谱）

刘珍，东向榭溪派一世祖。生二子：刘雄、刘维（后晋翰林学士）→刘雄，辟授九江兵曹参军→刘齐（焯下基祖）……23世刘信林→24刘椿→25刘福→26刘天清→27刘魁伍→28刘启祥→29刘秀乡→30刘砚楚，由陂头迁入开基。

【路西】

【开基记录】明嘉靖间（1522—1566）刘伟聪由吉水坑口迁入。有多姓居住。清雍正间（1723—1735）曾节坚由观前湖口迁来。

【位置描述】在油田北3千米山脚下。原名“鹭棲”。

【归属变迁】原属庐陵县延福乡五十八都。现属吉安县油田镇路西村委。

【现住人口】刘姓18户，76人。有8户26人村外居住。

【祠谱概记】祠名：柱德堂。基祖：刘伟聪。族源系长沙定王位下裔衍东向榭溪派。字辈：学业发祥达，如修显特长。族长刘志岳。

【村内人物】刘日明，土地革命时期赣西南苏区干部，曾任北路办事处副主任，兼扩红委员会主席。联系人：37世刘志翔 15949684821

【海前】

【开基记录】清康熙初（1662—1672）二十九世刘寿三由山下麻园迁入欧田海前。

【位置描述】在油田镇北偏东3千米山坡边。村庄坐东北朝西南，东西两条小溪在村前汇合，汛期水漫过田，如大海茫茫一片，村名由此而来。

【归属变迁】原属庐陵县延福乡五十八都，现属吉安县油田镇路西村委。

【现住人口】刘黄金肖李胡同村。18户98人；男51人，女47人。

【祠谱概记】基祖刘寿三。谱牒续修于2001年。同修村族：良石、山下麻园、塘下等村。族源系长沙定王位下裔衍刘玉堂珍公东向榭溪派。

联系人：族长刘智春；刘海根 13755490281

【祖源图照录】（据2001年续修族谱）

1 刘珍，字待聘，号玉堂，以次子刘维仕后晋，授翰林学士；乾符五年（878）生，徙从袁州分宜小白芒入赘庐陵良石史氏；后梁开平间（907—911）迁东向榭溪，尊为庐陵刘氏东向榭溪派一世祖。生二子：刘雄、刘维（后晋翰林学士）→2刘雄，辟授九江兵曹参军；

三子：齐（后世裔衍焮下）、鸮（后世裔衍湖坵）、檐（子宗古，由良石徙田东）→3 刘齐，徵辟官司空。五子：宗廣、宗孟（生世昌，迁吉水）、宗道（后裔迁府城）、宗雅（后世徙永新碧上）、宗白→4 刘宗白，生二子：世综、世澄→5 刘世澄，生五子：处约、然明、纪明、维清、才茂→6 刘处约，返迁良石基祖→7 刘辉→8 刘略→9 刘佐→10 刘荣祖→11 刘公衍（公珩）→12 刘维新→13 刘观生→14 刘清远→15 刘舟楫→16 刘南魁→17 刘自忠→18 刘务敏→19 刘绍源→20 刘孟法→21 刘威仪→22 刘载雍→23 刘汉→24 刘正和→25 刘炳，生于明弘治九年（1496），山下麻园始祖。26 刘金→27 刘应元→28 刘以副→29 刘寿三，生于清顺治元年（1644）；迁入海前为基祖。

【药元分支】清末另有刘氏从兴国县高兴圩蒙山迁入，住在油田镇北偏东 3 千米山坡边。村庄坐东北朝西南，东西两条小溪在村前汇合，汛期涨水漫岸过田，如大海茫茫一片。旧属吉安县（庐陵县）延福乡五十八都。刘姓与黄、金、肖、李、胡等 6 姓同住一村。刘姓现有 21 户，83 人。移住村外的有 9 户，29 人。族长刘欣钦为 37 世，最小一辈为 41 世。祖源为东向櫛溪派，与龙洲村委药元相同。

【塘下】

【开基记录】明永乐甲申年（1404）刘陶中由油田冈陵迁来。

【位置描述】在油田东北 2 千米坡地上。以村居塘边得名。

【归属变迁】原属庐陵县延福乡五十八都。现属吉安县油田镇路西村委。

【现住人口】刘王彭管等姓同村。刘姓 12 户，60 人。村外保持联系的有 3 户，12 人。迁入以来已繁衍 20 代。

【祠谱概记】祠名：未取。基祖：刘陶中。谱牒续修：2001 年炯村刘少俊主修。今存 1948 年旧谱。同修村族：七里、安福对江。族源派系：长沙定王位下裔衍刘玉堂珍公东向櫛溪派。族长 38 世刘信春。

【世系图照录】（据 1948 年续修族谱）

1 刘珍，字待聘，号玉堂，以次子刘维仕后晋，请授翰林学士；乾符五年（878）生，徙从袁州分宜小白芒入赘庐陵良石史氏；后梁开平间（907—911）迁东向櫛溪，尊为庐陵刘氏东向櫛溪派一世祖。生二子：刘雄、刘维（后晋翰林学士）→2 刘雄，辟授九江兵曹参军；三子：齐（衍裔焮下）、鸮（衍裔湖坵）、檐（子宗古，由良石徙田东）→3 刘齐，五子：宗廣、宗孟、宗道、宗雅、宗白→4 □□……刘陶中，塘下基祖。

【松山】

【开基记录】清道光乙巳（1845）刘贵发由七里宝树下迁入开基。

【位置描述】坐落在油田镇东偏北 6 千米山脚下，由山上历来多松树而得名。

【归属变迁】原属吉安县（庐陵）延福乡五十九都。现属吉安县油田镇七里村委。

【现住人口】刘朱曾同村。刘姓 4 代 20 户 76 人。4 户 15 人居住村外。

【祠谱概记】(1)祠名：无。(2)基祖：刘贵发。(3)同修村族：湖坵、武冈、盘山、安福对江。(4)族源系东向櫛溪派。联系人：刘瑞云；族长 38 世刘仁泉。

【潭里】

【开基记录】明弘治八年（1495）二十五世刘高升迁入开基。

【位置描述】坐落在油田镇东偏北 3.5 千米的七里地片，坐西靠山向东，村东南多处是深泥潭冷水田，因而得村名。别名潭溪、下七里。

【归属变迁】原属庐陵县延福乡五十九都。现属吉安县油田镇七里村委。

【现住人口】刘王彭李曾张等6姓同村。刘姓7代23户99人。外居4户16人。

【祠谱概记】(1)祠名：无。(2)基祖：刘高升。(3)2001年续修族谱。(4)同修村族：湖坵、炯溪等村。(5)族源派系：长沙定王位下裔衍刘玉堂珍公东向槲溪派。

联系人：族长33世刘钧仁；刘建红。

【世系图照录】(据2001年续修族谱)

1 刘珍，字待聘，号玉堂，以次子刘维仕后晋，请授翰林学士；乾符五年(878)生，徙从袁州分宜小白芒入赘庐陵良石史氏；后梁开平间(907—911)迁东向槲溪，尊为庐陵刘氏东向槲溪派一世祖。生二子：刘雄、刘维(后晋翰林学士)→2 刘雄，辟授九江兵曹参军；三子：齐(衍裔焮下)、鸮(衍裔湖坵)、檐(子宗古，由良石徙田东)→3 刘齐，五子：宗广、宗孟、宗道、宗雅、宗白→4 刘宗白……25 刘高升，开基潭里，为基祖。

【武冈】

【开基记录】明建文间(1399—1402)刘彦贞由湖坵迁入开基。

【位置描述】坐落在油田镇东偏北5千米的山冈下，房屋坐北朝南，村后北面倚靠威武的山冈，村名由此而来。

【归属变迁】原属庐陵县延福乡五十九都。现属吉安县油田镇七里村委。

【现住人口】刘李同村。刘姓6户，32人。村外有2户8人。迁入后繁衍20代。

【祠谱概记】(1)祠名：集庆堂。(2)基祖：刘彦贞。(3)族谱：2001年续修。(4)同修村族：湖坵、松山、盘山、安福对江。(5)族源派系：长沙定王位下裔衍刘玉堂珍公槲溪派。

联系人：族长36世刘桂昌。

【本村人物】刘学智 男 1939年生 江西医学院大学讲师。

【世系图照录】(据2001年续修族谱)

1 刘珍，字待聘，号玉堂，以次子刘维仕后晋，请授翰林学士；乾符五年(878)生，徙从袁州分宜小白芒入赘庐陵良石史氏；后梁开平间(907—911)迁东向槲溪，尊为庐陵刘氏东向槲溪派一世祖。生二子：刘雄、刘维(后晋翰林学士)→2 刘雄，辟授九江兵曹参军；三子：齐(衍裔焮下)、鸮(衍裔湖坵)、檐(子宗古，由良石徙田东)→3 刘齐，五子：宗广、宗孟、宗道、宗雅、宗白→4 刘宗白……20 刘彦贞，开基武冈，为基祖。

【盘山】

【开基记录】明万历年间(1573—1620)刘好古由丁田迁入开基。

【位置描述】坐落在油田镇东偏北4.5千米的七里冲中部，房屋盘山而建，坐东向西，四面环山，村名由此而来。

【归属变迁】原属庐陵县延福乡五十九都；现属吉安县油田镇七里村委。

【现住人口】刘李彭三姓同村。刘姓4代8户33人。

【祠谱概记】(1)祠名：培德堂。(2)基祖：刘好古。(3)族谱：2001年续修。(4)同修村族：湖坵、松山、盘山、安福对江。(5)族源派系：长沙定王位下裔衍刘玉堂珍公东向槲溪派。

联系人：族长37世刘有述。

【世系图照录】(据2001年续修族谱)

1 刘珍，字待聘，号玉堂，以次子刘维仕后晋，请授翰林学士；乾符五年(878)生，徙从袁州分宜小白芒入赘庐陵良石史氏；后梁开平间(907—911)迁东向槲溪，尊为庐陵刘氏东向槲溪派一世祖。生二子：刘雄、刘维(后晋翰林学士)→2 刘雄，辟授九江兵曹参军；三子：齐(衍裔焮下)、鸮(衍裔湖坵)、檐(子宗古，由良石徙田东)→3 刘齐，五子：宗广、宗孟、宗道、宗雅、宗白→4 刘宗白……→刘好古，开基盘山，为基祖。

【板陂】

位于油田镇西偏北 4.5 千米河谷地带。清宣统间（1909~1911）刘嘉祥由隍北徙入，以“肇绪堂”为宗祠名。祖源系长沙定王裔衍刘玉堂珍公东向槲溪派。基祖刘嘉祥，抗战时曾任河南南赵县府科长。相传，村民曾在村前用木板筑陂拦水，因取村名。有周、曾、刘、郭、朱等姓。旧属吉安县（庐陵县）延福乡五十八都。现属吉安县油田镇板陂村委。现住刘姓 1 户 4 人。联系人：刘竹青 15679630827

【苟石坑】

位于油田镇西北 6 千米山坑中。1970 年刘姓由本地野鸡坑迁来。《民国三十年·吉安县志》记载，野鸡坑旧属延福乡五十七都，基祖刘明达由龙田（五十六都）迁居。祖源系长沙定王位下裔衍刘玉堂珍公东向槲溪派。1941 年有“6 户，男 10 丁，女 6 口”。苟石坑现属吉安县油田镇板陂村委。现住刘姓 15 户 50 人。34 世刘桂香为族长。

联系人：大壁刘竹青 15679630827

【大壁下】

位于油田镇西北 5.5 千米山坑中，周围石壁峭立，由此而得村名。清朝（1644—1911）刘氏由盐田山西村迁来。旧属延福乡五十七都，现属吉安县油田镇板陂村委。现住刘姓 4 代 8 户 102 人。36 世刘竹青为族长，最小辈份是 38 世，祖源系东向槲溪派。

联系人：刘竹青 15679630827

【北岸】

位于油田镇北 1.5 千米田垅中，村以洲名。刘氏与彭、罗等姓同住一村。旧属吉安县（庐陵县）延福乡五十八都。现属吉安县油田镇龙洲村委。现住刘姓 2 代 2 户 10 人。与刘家坊同祖源，属东向槲溪派。联系人：刘学亮 15279801962

【药元】

位于油田镇北偏西 2.5 千米山地。清末刘氏从兴国县高兴圩蒙山迁入。原名“药源”，以药材资源丰富得名。刘姓与罗、彭、张、郭等姓同住一村。旧属吉安县（庐陵县）延福乡五十八都。现属吉安县油田镇龙洲村委。现住刘姓 3 代 1 户 8 人。祖源系长沙定王位下裔衍东向槲溪派。

【刘家仔】

清朝（1644—1911）刘氏由兴国县迁入。位于油田镇北 1.7 千米山田之中，刘氏单姓居住。旧属吉安县（庐陵县）延福乡五十八都。现属吉安县油田镇龙洲村委。现有刘姓 2 户 26 人。祖源待考。联系人：刘其善 15779681169

【凡田】

位于油田镇南部 5 里许的丘陵地带，又名藩溪。明万历年间（1573—1620）刘耀祖由上湖徙入，建祠怡怡堂。祖源待考。原名藩田，因四周灌木丛生，有如蓼芭环绕故名。刘姓与李、胡、许、周、彭等姓同村居住。旧属吉安县（庐陵县）延福乡五十四都。现归属吉安县油田镇青观村委。村内有刘姓 4 代 22 户 114 人。其中男 45 人，女 69 人。

联系人：族长 37 世刘正香；族谱保管人刘姬益 15170856088

【青山】

【开基记录】元末明初（1365—1375）刘友尚由安福山庄经笪桥由枫塘徙入。

【位置描述】位于油田镇街西南 5 千米山脚下。

【归属变迁】原属庐陵县延福乡五十四都；现属吉安县油田镇青观村委。

【现住人口】刘胡李同村。刘姓 3 代 2 户 16 人。

【祠谱概记】(1)祠名：追远堂（同安福山庄）。(2)基祖：刘友尚。(3)字辈：德时忠弘祥念仲鼎原怡。(4)乾隆十八年（1753）族谱，存登龙梁塘、长塘班溪坑刘家。(5)同修村族：万福地前、登龙梁塘、长塘班溪坑刘家、兴桥藤桥、北源迈玉。(6)景公二十六世刘昺俊次子由青山再迁油田后田。

【族源派系】长沙定王次子安成侯刘苍裔衍东冈景公派。

联系人：刘卓成（族长）18126316113

【村中人物】刘发根 1977 年生 东莞市虎门铭展电子公司业主。

【祖源图照录】（据 1753 年续修族谱）



刘景，高祖邦公三十九世；东冈一世，唐开元丁丑（737）进士→刘由与→刘瑗，唐贞元乙丑（785）进士。除太子侍读、迁尚书左仆射。→刘戡，授南阳（属河南）通判→刘旻，授汾州（山西汾阳）州牧→刘赋，登后唐同光二年（924）进士；授兵部郎中→刘期→刘枚，商殖以富而好施，万金藏书→刘延哲，登北宋皇祐己丑（1049）进士，以大参政致仕归里→刘泳，登嘉祐壬寅（1062）进士，拜台州刺史、大理评事→刘曼，登元丰乙丑（1085）进士，

三聘不就；元祐四年（1089）徵为湖湘湖洲刺史，加都虞侯，升枢密使；大观二年（1108）追封大功，赠理学名臣→刘彦由→刘湜→刘克诚→刘德正→刘尧龙→刘叔宣，字光祖；子二：国用、学孔→刘学孔，子二：兴贤、兴文→刘兴贤→刘元良，由山庄客居笪桥；子友尚，由笪桥徙居庐陵青山→刘友尚，景公二十一世，为青山基祖。

【隍北】

【开基记录】明洪武间（1368—1398）十四世刘崇政由本地柘塘迁入。

【位置描述】位于油田镇南偏西 6.5 千米山坡上。因湖南祖籍地隍北村刘氏人丁兴旺而沿用其名。

【归属变迁】原属庐陵县延福乡五十五都；现属吉安县油田镇隍北村委。

【现住人口】刘方毕李各自建村同一地片。刘姓居住在下屋（伯珣堂）、上屋（有敦本堂）与巷口。116 户 412 人；男 210 人，女 202 人。已繁衍 26 代。

【祠谱概记】(1)祠名：敦本堂；珣伯公祠。(2)基祖：刘崇政。(3)民国七年（1918）续修《柘溪刘氏隍北族谱》；保存 4 册《隍北史记》手稿。

(4)同修村族：下屋、上屋、巷口、大冲界陂南边、车陂、万福炯村、青原区陂头荷叶塘、萍乡源头。(5)祖源派系：长沙定王位下裔衍玉堂珍公东向柘溪派。



联系人：村长 37 世刘建文 13479627754 族长 35 世刘福臣

【村中人物】刘溥 明景泰甲戌（1454）进士 刑部主事 浙江参政。民国三十年吉安志记载 16 人。

【祖源图照录】（据民国七年/1918 年续修族谱）

1 刘珍，字待聘，号玉堂，以次子刘维仕后晋，请授翰林学士；乾符五年（878）生，徙从袁州分宜小白芒入赘庐陵良石史氏；后梁开平间（907—911）迁东向榭溪，尊为庐陵刘氏东向榭溪派一世祖。生二子：刘雄、刘维（后晋翰林学士）→2 刘雄，辟授九江兵曹参军；三子：齐（有裔衍焮下）、鸮（有裔衍湖坵）、檐（后世不考）→3 刘齐，徵辟官司空。五子：宗廣、宗孟（生世昌，衍吉水夏朗派）、宗道（后裔迁府城）、宗雅（后世徙永新碧上）、宗白→4 刘宗白→5 刘世澄（生处约，衍良石派、炯村派；生然明，子才邵，衍泉湖派；生惟清，衍隍北派）→6 刘惟清，子二：弥邵、德邵→7 刘德邵→8 刘保衡→9 刘一德→10 刘鼎→11 刘天凤→12 刘炎正→13 刘秀英→14 刘崇政，任广西浔州府平南县主簿；迁入隍北，为基祖。子四：用周、用中、用鼎、济林。第四子济林由柘塘迁逢塘。20 世纪 60 年代因建水库柘塘已举族外迁。

【樟树下】

【开基记录】明宣德间（1426—1435）十三世刘隆富由福塘西湖迁入开基。

【位置描述】位于花桥西北 500 米山坡上，即沿吉安至油田万白公路往北经过花桥街 500 米右侧。因村居大樟树旁，故名。



【归属变迁】原属吉安县（庐陵县）延福乡六十都。现属吉安县油田镇花桥村委。

【现住人口】刘、王、罗同村。刘姓现有 5 代 36 户 158 人居住，村外 21 户 61 人。

【祠谱概记】(1)祠名：经义堂。(2)基祖：刘隆富。(3)谱牒 1997 年续修，主修与参修有：刘利修、刘宜修、刘国修、刘秋保、刘春生、刘珍保。(4)同修村族：田川、岭背、巷里、陂头、丁田、福塘西湖。(5)族源派系：长沙定王位下裔衍刘玉堂珍公东向榭溪派。(7)尊玉堂珍公为一世祖。

【村中人物】清大学生：刘春和 刘循海 刘涓海 刘训和 刘道阳 刘永和。清邑庠生：刘翰卿 刘慧文。清登仕郎：刘含和 刘俊海 刘锦和 刘享泰 刘义秀 刘上泰 刘源泉 刘丁大。清乡饮大宾：刘瑞宇。现代：刘长春 花桥村委第一任书记。

刘光南 华南农大本科 原九江县委农工部长 已出国。刘华修 吉安师专毕业 原花桥小学校长。刘少元 江西大学本科 原南昌某单位高级工程师。刘观杰 江西工业大学本科 原泰和科委 正科。刘四利 江西农大本科 原峡江县农技师。刘英敏 吉安市委党校本科 吉州区 正科。刘安基 哈工大本科 九江某单位高级工程师。刘红铭 武汉大学本科 九江某单位高级工程师。刘常基 赣南医大本科 吉安县医院主任医师。刘足根 上海交大本科 上海某单位高级工程师。刘小飞 南昌大学本科 北京某单位副局长。

联系人：刘海根 15949689446 刘春生 13766276148；族长 36 世刘少元。

【祖源图照录】（据民国七年续修族谱）

1 刘珍，字待聘，号玉堂，以次子刘维仕后晋，请授翰林学士；乾符五年（878）生，徙从袁州分宜小白芒入赘庐陵良石史氏；后梁开平间（907—911）迁东向榭溪，尊为庐陵刘氏东向榭溪派一世祖。生二子：刘雄、刘维（后晋翰林学士）→2 刘雄，辟授九江兵曹参

一
军
徵
宗

力
人

文
编
岭
沙
堂

作
大
新

徙
刘
军
徵
世

陵
相

(4
(5
後

军：三子：齐（有裔衍焮下）、鸮（有裔衍湖坵）、檐（子宗古，由良石徙田东）→3 刘齐，徽辟官司空。五子：宗广、宗孟（生世昌，迁吉水）、宗道（迁府城）、宗雅（徙永新碧上）、宗白→4 刘宗白→5……刘隆富，开基樟树下。

【洪桥】

【开基记录】明万历年（1573—1620）刘节文、焕文、郁文三兄弟从陂头迁来。

【位置描述】位于花桥东北 1 千米小溪旁。

【归属变迁】原属吉安县（庐陵县）延福乡（群力乡）五十九都。现属吉安县油田镇花桥村委。

【现住人口】刘史王同村。刘姓 5 代 22 户 112 人。迁入以来已繁衍 15 代。

【祠谱概记】(1)祠名：嘉会堂。(2)基祖：刘节文三兄弟。(3)谱牒续修：1996 年联修族谱；名誉主编刘利修。今存旧谱 4 册。(4)同修村族：福塘西湖、岭背、巷里、陂头、丁田等 18 村。(5)族源派系：长沙定王位下裔衍刘玉堂珍公东向榭溪派。(6)尊刘玉堂珍公为一世祖。



【村中人物】刘光汉 原永和镇书记 正科级。刘道旦 武汉大学研究生 惠州海洋局工作 正科级。刘华 华东理工本科 浙江嘉兴工作。刘棋 赣南医大 本科在读。刘伟 赣南医大 本科在读。刘鑫 华东理工 本科在读。刘春招 江西行政学院法律本科毕业，创办吉安新蓝职校。联系人：族长 37 世刘国修（刘光明）15970210556。

【祖源图照录】（据 1996 年联修族谱）

1 刘珍，字待聘，号玉堂，以次子刘维仕后晋，请授翰林学士；乾符五年（878）生，徙从袁州分宜小白芒入赘庐陵良石史氏；后梁开平间（907—911）迁东向榭溪，尊为庐陵刘氏东向榭溪派一世祖。生二子：刘雄、刘维（后晋翰林学士）→2 刘雄，辟授九江兵曹参军；三子：齐（有裔衍焮下）、鸮（有裔衍湖坵）、檐（子宗古，由良石徙田东）→3 刘齐，徽辟官司空。五子：宗广、宗孟（生世昌，衍吉水夏朗派）、宗道（后裔迁府城）、宗雅（后徙永新碧上）、宗白→4 刘宗白→5……→26 刘节文、焕文、郁文三兄弟（二十六世开基）。

【巷里】

位于花桥圩街北 300 米田垅中。刘姓与高、戴、郭、肖三姓共住一村。旧属吉安县（庐陵县）延福乡六十都。现属吉安县油田镇花桥村委。刘姓在村内东偏北处有 3 户 22 人居住。祖源系长沙定王位下裔衍刘玉堂珍公东向榭溪派。

【陂头】

【开基记录】南宋嘉定壬申（1212）玉堂珍公十世刘格言由福塘西湖迁入开基。

【位置描述】距花桥新街北 150 米。又称塘陂。

【归属变迁】原属庐陵县延福乡五十三都。现属吉安县油田镇花桥村委。

【现住人口】5 代 15 户 64 人。另有 5 户 27 人村外居住。迁入已繁衍 30 代。

【祠谱概记】(1)祠名：务本堂（2002 年重建）。(2)基祖：刘格言。(3)字辈：善修春旦辰。(4)谱牒续修：1996 年联修族谱；名誉主编刘利修。现存民国三十五年（1946）族谱一本。(5)同修村族：福塘西湖、岭背、巷里、陂头、丁田等 18 村。(6)族源派系：长沙定王位下裔衍刘玉堂珍公东向榭溪派。

【村中人物】土地革命先烈：刘添福（区委书记）、刘祥福、刘寿福、刘国泰等。

刘享修 曾任万福镇党委组织委员 副科级。刘汉文 武汉大学本科毕业 曾任职湖北省委宣传部文艺处长 高级研究员。刘汉双 江西师大本科 井冈山大学继教副院长、副教授。刘青 武汉大学研究生 华中科大工作。刘理 华中理工大学本科 武汉民营企业家。刘彬 女 江西师大研究生 吉安职业学院高级讲师。刘伟 北京师大本科 福建烟草江西代理。刘强 江西师大研究生 井大招就处工作。刘兰 女 井冈山大学教师。刘博 南昌大学本科 吉安城建公司主任。刘江 北师大本科在读。联系人电话：刘汉武 13030530620 刘翔春 13766274802

【祖源图照录】（据 1996 年联修族谱）

1 刘珍，字待聘，号玉堂，以次子刘维仕后晋，请授翰林学士；乾符五年（878）生，徙从袁州分宜小白芒入赘庐陵良石史氏；后梁开平间（907—911）迁东向榭溪，尊为庐陵刘氏东向榭溪派一世祖。生二子：刘雄、刘维（后晋翰林学士）→2 刘雄，辟授九江兵曹参军；三子：齐（有裔衍焮下）、鸮（有裔衍湖坵）、檐（子宗古，由良石徙田东）→3 刘齐，徵辟官司空。五子：宗广、宗孟（生世昌，衍吉水夏朗派）、宗道（后裔迁府城）、宗雅（后世徙永新碧上）、宗白→4 刘宗白→……→10 刘格言，由福塘西湖迁入基祖。族长 36 世刘汉武；辈份最小 41 世。

【田川】

【开基记录】明嘉靖壬辰（1532）二十四世刘南冈由陂头村迁入开基。

【位置描述】花桥东 1 千米平坦田垄中。

【归属变迁】原属庐陵县延福乡五十三都。现属吉安县油田镇花桥村委。

【现住人口】赵刘罗同村。刘姓 6 代 50 户 240 人。迁入已繁衍 18 代。

【祠谱概记】(1)祠名：笃亲堂。(2)基祖：刘南冈。(3)谱牒续修：1997 年联修。今存旧谱一册。(4)同修村族：樟树、西湖、福塘、丁田等二十八村。族源系庐陵东向榭溪派。



【村中人物】刘文辉 吉安师范专科 盘田小学高级教师。刘良生 吉安师范专科 油田小学教导主任。刘春仔 吉安师范专科 盘田小学高级教师。刘文龙 江西陶瓷学院本科 广东创业 总经理。刘文彪 湖南大学研究生 吉安市法院工作。刘洋 江西服装学院本科 浙江服装设计师。刘志刚 南昌大学本科 南昌电视台工作。刘勇 江西理工 本科在读。刘燕武 南昌大学本科 广东工程师。联系人：刘春芽 15907066501 刘国修 15970210556

【祖源图照录】（据 1997 年联修族谱）

1 刘珍，字待聘，号玉堂，以次子刘维仕后晋，请授翰林学士；乾符五年（878）生，徙从袁州分宜小白芒入赘庐陵良石史氏；后梁开平间（907—911）迁东向榭溪，尊为庐陵刘氏东向榭溪派一世祖。生二子：刘雄、刘维（后晋翰林学士）→2 刘雄，辟授九江兵曹参军；三子：齐（有裔衍焮下）、鸮（有裔衍湖坵）、檐（子宗古，由良石徙田东）→3 刘齐，徵辟官司空。五子：宗广、宗孟（生世昌，衍吉水夏朗派）、宗道（后裔迁府城）、宗雅（后世徙永新碧上）、宗白→4 刘宗白→……→24 刘南冈，由陂头村迁入基祖。族长 36 世刘小明。最小辈份 41 世。

（户

人都

任二刘溪华

县至东

【岭背】

【开基记录】明弘治年间（1488—1505）二十三世刘庆文由陂头迁入开基建村。

【位置描述】位于花桥圩街西南 500 米山腰间。

【归属变迁】原属庐陵县延福乡六十都；现属吉安县油田镇花桥村委。

【现住人口】刘姓 6 代 22 户 95 人居住。已繁衍 18 代。

【祠谱概记】(1)祠名：敦伦堂。(2)基祖：刘庆文。(3)族谱 1977 年续修，主修为刘宜修、刘国修、刘秋保。(4)同修村族：西湖、樟树下、田川、福塘、巷里、陂头、丁田、新余朱家、分宜大岗山。

【村族人物】刘小波 大专毕业 吉安县直单位副科级。族源系长沙定王位下裔衍东向槲溪派。联系人：族长 36 世刘裕善；刘云根 13479615171。



岭背村景

【肖家村】

位于花桥西 2.5 千米田垄中。刘姓与罗、余、周、段等 4 姓同住一村。明万历年间（1573—1620）肖前池由吉水阜田龙溪村迁来建村，村名至今保留。刘姓村民现有 3 代 10 户 41 人。祖源系长沙定王位下裔衍刘玉堂珍公东向槲溪派。

【丁田新屋下】

位于花桥西 2.5 千米同江东岸。刘姓与段、罗二姓同住一村。村内刘姓有 3 代 3 户 13 人居住。祖源系长沙定王位下裔衍刘玉堂珍公东向槲溪派。旧属吉安县（庐陵县）五十四都。现属吉安县油田镇丁田村委。

联系人：刘秋生 13766290479

【少府第】

位于花桥西 2.5 千米田垄中。原名龙溪，前望老屋村，左靠李家村。明朝段氏有人官任少府，因取村名。宋绍圣间（1094—1097）段高由吉安府城北迁入建村。刘姓与段、李二姓同住一村。旧属吉安县（庐陵县）五十四都。现属吉安县油田镇丁田村委。三十五世刘耀庭为刘家村族长，至最小辈分四十四世，祖源系长沙定王位下裔衍刘玉堂珍公东向槲溪派。村内有 9 代 15 户 49 人，村外居住 6 户 18 人。三十九世刘发生长女刘月秀，博士，华南农大副书记。刘发生小女刘月辉，博士，中山大学教授。联系人：刘年根 13879696167

【丁田刘家】

位于花桥西 2.5 千米田垄中，邻接少府第村。刘姓与段、李二姓同住一村。旧属吉安县（庐陵县）五十四都。现属吉安县油田镇丁田村委。三十五世刘耀庭为少府第村族长，至最小辈分四十四世，村内有 9 代 30 户 150 人居住。祖源系长沙定王位下裔衍刘玉堂珍公东向槲溪派。联系人：刘晓白 13807968428

【土桥上】

在花桥西偏南 4.5 千米山坳中，别名堤桥。明正统三年（1438）刘宁本由吉水金家园（粉溪）迁来，族祠重伦堂，祖源系长沙定王裔衍刘玉堂珍公东向榭溪派。旧属吉安县（庐陵县）五十四都。现属吉安县油田镇芳头村委。刘朱宋三姓同村。刘姓 4 代 10 户 52 人；村外 1 户 4 人。联系人：刘水香、刘继红。

【福塘新屋下】

【开基记录】宋景炎二年（1277）十四世刘永清由本地西湖迁来开基。

【位置描述】位于花桥东 2 千米山坳中。与新屋场周氏村屋路溪相连。

【归属变迁】原属庐陵县庐陵县六十都；现属吉安县油田镇福塘村委。

【现住人口】刘周同村。5 代 40 户 170 人；男 87 人，女 83 人。已繁衍 25 代。

【祠谱概记】(1)祠名：敦叙堂。(2)基祖：刘永清。(3)字辈：永汝高宗水之……。 (4)谱牒续修于 1997 年。(5)同修村族：西湖。

【族源派系】长沙定王位下裔衍刘玉堂珍公庐陵东向榭溪派。村中人物：长征老干部刘海滨，胡耀邦亲家，

生前曾任陕西省人大副主任。原海军政委、上将刘晓江，胡耀邦女婿；中共十七届、十八届中央委员。联系人：刘剑辉 15170673152。



新屋下村景

【西湖】

【开基记录】南宋绍兴乙亥年（1155）刘发由东向经新余迁入开基。

【位置描述】位于花桥圩街东偏南 1 千米山坡边。易氏最早来此建村，当时的村西为大片沼泽地。

【归属变迁】原属庐陵县延福乡六十都；现属吉安县油田镇福塘村委。

【现住人口】刘曾周同村。刘姓 5 代 15 户 60 人居住。

【祠谱概记】(1)祠名：洽礼堂。(2)基祖：刘发。(3)族谱续修于 1997 年。村内保管有整部族谱。(4)同修：新屋下、岭背。

【族源派系】长沙定王裔衍刘玉堂珍公东向榭溪派。族长 37 世刘长修

联系人：村主任刘安修 13766257848

【祖源图照录】（据 1997 年续修族谱）

1 刘珍，字待聘，号玉堂，以次子刘维仕后晋，请授翰林学士；乾符五年（878）生，徙从袁州分宜小白芒入赘庐陵良石史氏；后梁开平间（907—911）迁东向榭溪，尊为庐陵刘氏东向榭溪派一世祖。生二子：刘雄、刘维（后晋翰林学士）→2 刘雄，辟授九江兵曹参军；三子：齐（后世裔衍焮下）、鄂（后世裔衍湖坵）、檐（子宗古，由良石徙田东）→3 刘齐，后周徵辟官司空。五子：宗广、宗孟（生世昌迁吉水）、宗道（后裔迁府城）、宗雅（后



西湖村屋

一世行
刘
户三
现
溪
县
216
文。
年。
厅
徙
刘
军；
齐，
世
然
→1
忠
刘
裔
吉
村

世徙永新碧上)、宗白→4 刘宗白, 生二子: 世综、世澄→5 刘世澄, 生五子: 处约、然明、纪明、维清、才茂→6 刘纪明, 字景祥→7 刘定民, 字志宁, 生四子: 发、特、荣、光→8 刘发, 字必忠, 开基西湖, 为基祖。子二: 澹、涛。后世衍西湖支派。

【山头】

位于花桥西 4 千米山头上。刘氏由旧属五十四都的大岭上村刘嘉善堂迁来。村内刘姓户主与丁田村委瓦屋下村刘道修属堂兄弟。族源待考。旧属吉安县(庐陵县)五十四都。现属吉安县油田镇芳头村委。村内刘姓现有 3 户 4 代 31 人; 与彭、张二姓同村。

【江前】

【开基记录】明嘉靖间(1522—1566)刘启文由良石迁来建村。

【位置描述】位于花桥圩街南 3 千米小江边。

溪水长流, 田园肥沃。

【归属变迁】原属延福乡五十三都。今属吉安县油田镇江前村委会。

【现住人口】刘邹周伍同村。刘姓 5 代 63 户 216 人; 男 112 人, 女 104 人。

【祠谱概记】(1)祠名: 余庆堂。(2)基祖: 刘启文。(3)谱牒《良石祖居重修玉堂公族谱》续修于 2001 年。(4)同修村族: 良石、楼下、社下、麻园等村。

【族源派系】长沙定王裔衍庐陵东向榭溪派。

【村中人物】刘小红 1968 年生, 广东省农业厅处级干部。联系人: 村长 39 世刘新华 18770625418 族长 37 世刘正芳

【祖源图照录】(据 2001 年续修族谱)

1 刘珍, 字待聘, 号玉堂, 以次子刘维仕后晋, 请授翰林学士; 乾符五年(878)生, 徙从袁州分宜小白芒入贛庐陵良石史氏; 后梁开平间(907—911)迁东向榭溪, 尊为庐陵刘氏东向榭溪派一世祖。生二子: 刘雄、刘维(后晋翰林学士)→2 刘雄, 辟授九江兵曹参军; 三子: 齐(后世裔衍焮下)、鸷(后世裔衍湖垵)、檐(子宗古, 由良石徙田东)→3 刘齐, 徵辟官司空。五子: 宗廣、宗孟(生世昌, 迁吉水)、宗道(后裔迁府城)、宗雅(后世徙永新碧上)、宗白→4 刘宗白, 生二子: 世综(世宗)、世澄→5 刘世澄, 生五子: 处约、然明、纪明、维清、才茂→6 刘处约, 返迁良石基祖→7 刘辉→8 刘略→9 刘佐→10 刘荣祖→11 刘公珩(公衍)→12 刘维新→13 刘观生→14 刘清远→15 刘舟楫→16 刘南魁→17 刘自忠→18 刘务敏→19 刘绍源→20 刘孟庄→21 刘威振→22 刘载钺→23 刘达材→24 刘希禹→25 刘启文, 分居江前, 为基祖。

【花园】

位于花桥南 3 千米的山坡上。刘氏于清同治四年(1865)由江前迁来。长沙定王位下裔衍庐陵榭溪派。明正德辛未(1511)邹梓桃由永丰仓前迁入建村。刘史二姓同村。旧属吉安县(庐陵县)延福乡五十三都; 今属吉安县油田镇江前村委会。刘姓 3 代 3 户 16 人在村内居住。刘智英为族长。

【良石】

【开基记录】唐乾符五年(878)刘珍由湖南茶陵小白芒陌头(原称宜春小白芒)经长



江前村祠

途跋涉，途中占卜遇东则止，来到东向之地；始以良石史家赶鸭长工身份而后教习子弟，许配史氏女；谱称“赘居”。史氏富庶，号称史十万。后梁开平间（907—911）二子刘雄、刘维向着乃父遇东则止的方向往西边迁居，落籍于距离 15 华里左右的东向榭溪（今万福镇鹤溪村委岭上村组）。宋建炎间（1127—1130）六世刘处约由东向榭溪返迁一世祖刘珍夫妇长眠地良石，为始祖守墓。



【位置描述】花桥南 3.5 千米同江东岸。

【归属变迁】原属庐陵县延福乡五十三都；今属吉安县油田镇江前村委会。

【现住人口】17 户 75 人。已衍 39 代。

【祠谱概记】(1)祠名：贻燕堂（如图）。(2)基祖：刘处约。(3)字辈：十九村合修谱牒《良石祖居重修玉堂公族谱》续修于 2001 年。(4)民国三十年（1941）曾和江前、逢塘、西坑、七亩塘、焯下等村同修族谱。(5)燕贻堂楹联：派从白芒自唐宋元明以迄于今忠孝节义千年继述乾坤老；祠建良石由高曾祖考而遯乎上禴祀蒸尝万古明禋日月长。族源系长沙定王第十三子春陵侯刘賈位下裔衍庐陵榭溪派。

族裔刘经秀，1929 年任中共江前乡支部书记，1933 年由塘东苏区主席调任分宜中心县苏维埃主席。1934 年赴瑞金出席全苏第二次代表大会。

联系人：38 世刘万民 13479093937 族长 37 世刘鑫昌

【祖源图照录】（据 2001 年续修《良石祖居重修玉堂公族谱》）

1 刘珍，字待聘，号玉堂；乾符五年（878）生，徙从茶陵小白芒陌頭，入赘良石史氏；后梁开平间（907—911）二子雄、维迁居东向榭溪，尊为庐陵东向榭溪一世祖。长子刘雄辟授九江兵曹参军；次子刘维，后晋翰林学士→2 刘雄，三子：齐（后世裔衍焯下）、鸷（后世裔衍湖坵）、檐（子宗古，由良石徙田东）→3 刘齐，徵辟官司空。五子：宗廣、宗孟（生世昌，衍吉水夏朗）、宗道（后裔迁府城）、宗雅（后世徙永新碧上）、宗白→4 刘宗白，生二子：世综、世澄→5 刘世澄，生五子：处约、然明、纪明、维清、才茂→6 刘处约，返迁良石，为基祖。

【社下】

【开基记录】明天启丁卯（1627）刘吉宇由良石经由楼下迁来建村。

【位置描述】位于距花桥南偏西 3.5 千米的小溪旁。房屋坐东北朝西南。

【归属变迁】原属庐陵县延福乡五十三都；现属吉安县油田镇江前村委会。

【现住人口】刘罗史三姓同村。6 户 6 代 23 人。有 8 户 29 人移居村外。

【祠谱概记】(1)基祖：刘吉宇。(2)族谱 2000 年联修，主修刘尧珍，刘桂生、刘祥林、刘华强等人参修。(3)同修村族：良石、麻园、楼下、江前等村。

族长刘志德。联系人：刘发祥 15679638420

【族源派系】长沙定王位下裔衍刘玉堂珍公东向榭溪派。

【祖源图照录】（据 2001 年续修《良石祖居重修玉堂公族谱》）

1 刘珍，字待聘，号玉堂，以次子刘维仕后晋，请授翰林学士；乾符五年（878）生，徙从袁州分宜小白芒入赘庐陵良石史氏；后梁开平间（907—911）迁东向榭溪，尊为庐陵刘氏东向榭溪派一世祖。生二子：刘雄、刘维（后晋翰林学士）→2 刘雄，辟授九江兵曹参军；三子：齐（后世裔衍焯下）、鸷（后世裔衍湖坵）、檐（子宗古，由良石徙田东）→3 刘齐，徵辟官司空。五子：宗廣、宗孟（生世昌，迁吉水）、宗道（后裔迁府城）、宗雅（后

世徙永新碧上)、宗白→4 刘宗白, 生二子: 世综、世澄→5 刘世澄, 生五子: 处约、然明、纪明、维清、才茂→6 刘处约, 返迁良石基祖→7 刘辉→8 刘略→9 刘佐→10 刘荣祖→11 刘公衍→12 刘维新→13 刘观生→14 刘清远→15 刘舟揖→16 刘南魁→17 刘自忠→18 刘务敏→19 刘绍源→20 刘孟庄→21 刘威典→22 刘肇台→23 刘达义→24 刘希殷→25 刘启贞, 分居楼下→26 刘常柏→27 刘柱→28 刘寓三→29 刘吉宇, 由楼下开基社下。

【麻园】

【开基记录】明弘治间(1488—1505)玉堂珍公二十五世刘炳由良石徙今地。

【位置描述】位于油田镇东南部。在花桥南偏东 3.5 千米的同江北岸。村庄坐北向南, 东为社下村, 同江南边是鹤洲, 西靠下江边村, 北依祖居良石村。

【归属变迁】原属吉安县(庐陵县)延福乡五十三都。现属吉安县油田江前村委。

【现住人口】5 代 25 户, 106 人。有 1 户 3 人居村外。迁入后已繁衍 16 代。

【祠谱概记】(1)祠名: 永和堂。(2)基祖: 刘炳。(3)谱牒续修: 开基以来 5 次续修。最近一次为 2001 年, 主修刘桂生。今存民国三十年(1941)旧谱 3 册。1997 年联修。(4)同修村族: 吉安、吉水、安福、新余等县市近百村。(5)族源派系: 长沙定王位下裔衍刘玉堂珍公东向榭溪派。(6)外徙建村: 路西、海前、分宜桑林、一年坑; 桐坪孚源、沙江。联系人: 刘小通(村委书记) 13979683089; 族长 37 世刘祥林。



【祖源图补录】(据 2001 年续修《良石祖居重修刘氏族谱》)

1 刘珍, 字待聘, 号玉堂, 以次子刘维仕后晋, 请授翰林学士; 乾符五年(878)生, 徙从袁州分宜小白芒入赘庐陵良石史氏; 后梁开平间(907—911)迁东向榭溪, 尊为庐陵一世祖。生二子: 刘雄、刘维(后晋翰林学士)→2 刘雄, 辟授九江兵曹参军; 三子: 齐(后世裔衍焮下)、鸮(后世裔衍湖坵)、檐(子宗古, 由良石徙田东)→3 刘齐, 徵辟官司空。五子: 宗广、宗孟(生世昌, 迁吉水)、宗道(后裔迁府城)、宗雅(后世徙永新碧上)、宗白→4 刘宗白, 生二子: 世综、世澄→5 刘世澄, 生五子: 处约、然明、纪明、维清、才茂→6 刘处约, 返迁良石基祖→7 刘辉→8 刘略→9 刘佐→10 刘荣祖→11 刘公衍(公珩)→12 刘维新→13 刘观生→14 刘清远, 子二: 舟揖、舟揖→15 刘舟揖→16 刘南魁, 子二: 自忠、自肃→17 刘自忠→18 刘务敏→19 刘绍源→20 刘孟法→21 刘威仪→22 刘载雍→23 刘汉→24 刘正和→25 刘炳, 明弘治九年(1496)生, 开基山下, 麻园始祖。

【大庙前】

【开基记录】清顺治甲申(1644)刘尔从(珍公二十三世)由五十四都西湖刘家迁入建村。康熙壬午(1702)杨天元由油田庙背迁居。

【位置描述】位于油田镇北 11 千米山脚下, 村后有一座大庙, 又称乌东大庙前。

【归属变迁】原属庐陵县延福乡五十七都。现属吉安县油田镇大庙前村委会。

【现住人口】刘姓与彭、周、曾、李等姓同村。刘姓 3 代 11 户 50 人。居村外 2 户 6 人。迁入后已繁衍 17 代。

【祠谱概记】(1)祠名: 秩叙堂。(2)基祖: 刘尔从。(3)谱牒续修: 1998 年修谱。主修刘国修、刘智修、刘秋保、刘万春等。(4)族源派系: 长沙定王位下裔衍刘玉堂珍公东向榭溪派。联系人: 刘万春 13979659276

【祖源图补录】(据 2000 年续修族谱)

1 刘珍, 字待聘, 号玉堂, 以次子刘维仕后晋, 请授翰林学士; 乾符五年 (878) 生, 徙从袁州分宜小白芒入赘庐陵良石史氏; 后梁开平间 (907—911) 迁东向槲溪, 尊为庐陵刘氏东向槲溪派一世祖。生二子: 刘雄、刘维 (后晋翰林学士) → 2 刘雄, 辟授九江兵曹参军; 三子: 齐 (有裔衍焮下)、鸮 (有裔衍湖坵)、檐 (子宗古, 由良石徙田东) → 3 刘齐, 徵辟官司空。五子: 宗广、宗孟 (生世昌, 衍吉水夏朗派)、宗道 (后裔迁府城)、宗雅 (后世徙永新砦上)、宗白 → 4 刘宗白 → …… → 23 刘尔从, 大庙前基祖。

【李家坊】

位于油田镇北偏西 12 千米处的山脚下。清嘉庆间 (1796—1820) 十四世刘上钊从于都县迁入, 在本村已繁衍 9 代。祖源待考。原为李氏建村, 故有现名。旧属庐陵县延福乡五十七都。现属吉安县油田镇大庙前村委会。刘姓与郭、张二姓同村。现 21 世善字辈为族长, 刘姓有 3 代 7 户 30 人在村内居住。字辈: 先际禹仲太 日清仁汝凤 文明世上其 昌德崇基茂 善积庆长兴 祖泽谄谋远。

联系人: 刘招生 13755426677

【栗源】

位于油田镇北 11 千米处, 村东南各有一条小溪, 以盛产板栗得名。明嘉靖间 (1522—1566) 二十六世刘良由陂头迁入。祖源系长沙定王位下裔衍东向槲溪派。旧属吉安县 (庐陵县) 延福乡五十七都。现属吉安县油田镇大庙前村委会。族长 39 世刘学芝, 最低辈分为 42 世。共 4 代 12 户 66 人。迁入后已繁衍 16 代。2000 年联合续修族谱, 主修为刘文辉、刘学芝。与陂头、樟树下等村同修。

【社坪】

位于油田镇北 11 千米处的山边平地上。屋栋坐南西向东北。明崇祯间 (1628—1644) 基祖三十二世刘绍胤 (字同人) 由儒行乡六十三都桐坪什香焮头迁入建村。原属庐陵县延福乡五十七都。现属吉安县油田镇大庙前村委会。刘陈王同村。刘姓共 5 代 21 户 95 人; 迁入后已繁衍 14 代。祠名: 崇理堂。土地革命驻扎过红军; 现已废。字辈: 伊周宏相业 方信德行真。谱牒续修于 1995 年; 同修村族: 焮头、枣树下。族源为长沙定王之子春陵侯刘买裔衍什香焮头派。

联系人: 族长 42 世刘发秀; 刘智岳 13766276516。最低辈分 46 世。

【姜元】

位于油田以北 8 千米的山坑中, 原名浆源。原属庐陵县延福乡五十七都, 现属吉安县油田镇大园村委会。房屋坐东向西。刘姓 1 户 8 人与欧阳、王、罗、袁等姓氏共住一村。祖源待考。

【路口】

位于油田镇北偏西 11 千米吉安通往新余与分宜公路岔路旁。清乾隆三十年 (1765) 段来魁由丁田迁入建村。有刘姓一世祖后裔十八世由新余市渝水区黄虎村来此开基。旧属吉安县 (庐陵县) 延福乡五十七都。现属吉安县油田镇大庙前村委会。二十一世族长刘忠善, 刘氏有 3 代 5 户 16 人; 迁入后已衍 6 代, 祖源待考。与彭聂郭吕等四姓同村。20 世纪 90 年代续修族谱, 同修有楼下李坛村。

【界上】

位于油田镇北 12 千米的山坳里。因坐落在吉安县、新余市渝水区与分宜县的交界处，故名“界上”。村庄坐东向西，旧属吉安县（庐陵县）延福乡五十七都；现属吉安县油田镇大庙前村委会。刘姓原住下坑，嗣后迁居界上。祖源系长沙定王位下裔衍刘玉堂珍公东向槲溪派。与七里村同修。族长刘贵林，3 代 3 户 14 人，与熊姓同村，村外刘姓居住 1 户 3 人，已在界上繁衍 5 代。

【大园】

位于油田北 7.5 千米的山脚下。原属庐陵县延福乡五十七都，现属吉安县油田镇大园村委会。刘姓与赖、陈二姓同住一村。刘姓现有 62 户，202 人。居住村外 4 户 15 人。祖源待考。

【井头】

位于油田北沿万白公路前行 7.5 千米的山脚边。原属庐陵县延福乡五十七都，现属吉安县油田镇大园村委会。以村头有一口水井得名。刘姓与彭、赖、段、李、陈等姓同住一村。村内刘氏现有 23 户 78 人。族长刘洪泉。祖源待考。

【江背】

位于油田北 7 千米的小溪旁。清末（1905—1911）刘姓由本地七里村迁入。原属庐陵县延福乡五十七都，现属吉安县油田镇大园村委会。现有 12 户，35 人。祖源系长沙定王位下裔衍庐陵东向槲溪派。

【楼下】

【开基记录】明嘉靖年间（1522—1566）玉堂珍公二十五世刘启贞由良石迁入。

【位置描述】位于油田镇东北 10 千米楼梯形山下。

【归属变迁】原属庐陵县延福乡五十八都；现属吉安县油田镇楼下村委。

【现住人口】刘罗唐王周同村。现有刘姓 6 户 19 人。里坑有 5 户 7 人。

【祠谱概记】(1)祠名：未建。(2)基祖：刘启贞。(3)谱牒续修于 2001 年。同修村族：良石、社下、麻园等村。族源系长沙定王位下裔衍刘玉堂珍公东向槲溪派。

【祖源图照录】（据《良石祖居重修玉堂公族谱》2001 年续修）

1 刘珍，字待聘，号玉堂，以次子刘维仕后晋，请授翰林学士；乾符五年（878）生，徙从袁州分宜小白芒入赘庐陵良石史氏；后梁开平间（907—911）迁东向槲溪，尊为庐陵刘氏东向槲溪派一世祖。生二子：刘雄、刘维（后晋翰林学士）→2 刘雄，辟授九江兵曹参军；三子：齐（后世裔衍焮下）、鄂（后世裔衍湖坵）、檐（子宗古，由良石徙田东）→3 刘齐，徵辟官司空。五子：宗广、宗孟（生世昌，衍吉水夏朗派）、宗道（后裔迁府城）、宗雅（后世徙永新碧上）、宗白→4 刘宗白，生二子：世综、世澄→5 刘世澄，生五子：处约、然明、纪明、维清、才茂→6 刘处约，返迁良石基祖→7 刘辉→8 刘略→9 刘佐→10 刘荣祖→11 刘公衍→12 刘维新→13 刘观生→14 刘清远→15 刘舟揖→16 刘南魁→17 刘自忠→18 刘务敏→19 刘绍源→20 刘孟庄→21 刘威典→22 刘肇台→23 刘达义→24 刘希殷→25 刘启贞，分居楼下为基祖。联系人：刘生根。

【下前坑】

刘氏由峡江迁入。在油田镇东北部 11.5 千米前坑中。有刘、夏、李、彭等姓居住。旧属吉安县（庐陵县）延福乡五十八都。现属吉安县油田镇楼下村委。现住刘姓 4 代 4 户 13 人。祖源系长沙定王位下裔衍刘玉堂珍公东向榭溪派，与吉水阜田镇坑口等村同修。刘军，1989 年生，江西理工大学本科。刘刚，1990 年生，广州中山大学研究生。

联系人：38 世刘冬云 15879696338。

【里坑】

位于油田镇东北 10.5 千米，以坐落在长 500 米的山坑中得名。旧属吉安县（庐陵县）延福乡五十八都。现属吉安县油田镇楼下村委。刘姓与邹、孔、任、胡等姓同住一村。刘姓现有 5 户 17 人。祖源待考。联系人：刘生根。

【新陂桥边】

位于油田镇东北部距镇街 1.5 千米的新陂桥。民国年间（1911—1949）刘氏由阜田刘家迁入。祖源待考。有刘、彭、李、欧阳等姓居住。旧属吉安县（庐陵县）延福乡五十八都。现属吉安县油田镇桥边村委。现住刘姓 4 代 2 户 6 人。

【栗山】

位于油田镇北偏西 3.2 千米山坡地带。村子周围山上生长栗树，因取村名。三十七世刘鼎圣近代开基，由油田西湖迁入。现传至第四代。刘姓与罗、杨二姓居于一村。旧属吉安县（庐陵县）延福乡五十八都。现属吉安县油田镇盐田村委。现住刘姓 16 户 96 人。其中男 50 人，女 46 人。祖源系东向榭溪派；与良石、西湖、樟树下、陂头、洪桥等村同修。

联系人：刘小刚 13879681163



吉安县城敦厚镇 文天祥纪念馆

县西
平属
米，
和
西。
设
人，
以
等，

26
敦
城
乡

化
合
佳
苗
汉

年
泽

上
山、
塘；
个
自
来，
村
城
守
文
衍

2.11.1 敖城镇概况

【辖地概貌】相传楚相孙叔敖（前 630—前 593）筑城于此，故名。敖城镇位于吉安县西南部，面积 232 平方千米，以山地为主，约占总面积的 80%。禾水两岸分布有小块河谷平原，是主要种植区与居住区，属山区温凉农业气候区。最高海拔 490.4 米，最低海拔 70 米，赣江支流禾水河与南江水在西南往东婉折穿境。东与安塘、指阳相邻，南与永新、泰和接壤，西与天河毗邻，北邻安塘。敦井公路（319 国道）傍经镇政府驻地敖城街，贯接东西。敖城街距县城 42 千米，距吉安市中心城区 54 千米。从镇中经过的吉莲高速公路专门设立了敖城互通口，使交通更加便捷。全镇辖 18 个村委会和 1 个社区居委会，人口 17877 人，其中圩镇人口 3000 余人。现有耕地 3.2 万余亩，林地 24.6 万亩，森林覆盖率达 60% 以上。拥有装机容量 1.5 万千瓦的功阁水电站，矿产资源主要有石英石、石灰石、高岭土等，后者蕴藏量达 2000 多万吨。迄今已建有 7 座小型水库。

【区划沿革】明清属宣化乡（28、32、34、35 都）；民国时代领宣化乡 11 都（永 23；26 至 35 都）。1949 年改宣化乡属敖城乡。1952 年分属敖城、大村、高车乡。1958 年并入敖城、大村、高车三乡，置建敖城公社。1984 年改敖城公社为敖城乡。2001 年 12 月由敖城乡与前岭乡合并而成敖城镇。

【优势物产】经济作物以棉花、油茶与芝麻为主，大村的红皮白心萝卜远近闻名。深化农村改革，使全镇农业结构进一步优化，大力发展特色产业，农民收入大幅增加。温氏合作养鸡与产蛋、养殖商品獭兔农户散布全镇乡村；敖城蛋鸡专业合作社被评为吉安市百佳专业合作示范社之一。吉安县农业资源整合服务专业合作社投资火龙果试验园开辟花卉苗木基地达 1300 多亩，除各类花卉外，主要栽植桂花树、杜仲、大叶樟、红叶柳、细叶罗汉松等 50 多个木本品种。

【红色历史】近代第二次国内革命战争时期，敖城是湘赣革命根据地的组成部分。1930 年 1 月 15 日，彭德怀率领红五军到达敖城、永阳一带进行武装斗争。毛泽东、黄公略、毛泽覃也曾在这里的山水间留下了他们的足迹。

【村族概况】全镇 19 个村级建制中，刘氏繁衍生息在其中的版塘村委田心、城坪、上坊、泉背、西边、新宇；茶园村委刘家；毓芳村委赛陂；流江村委上园、上半山、下半山、铜锣洲；湖陂村委流湾、增迓门；斛水村委洲尾、坳岭、垌上；上山村委锅岭背、严塘；礼溪村委扶椅伞、店下；下井村委石前；双江村委陂下、南田。以上共 10 个村委会 24 个自然村。其中，刘氏独姓村 18 个，其他 6 个是多姓村。唐末（890—907）刘侃由固江迁来，肇基于今流江村委下半山，建村时间最早。版塘村委石门村内现有 345 户 1389 人，为村居人数最多。全镇刘氏村族保留了多部（套）谱牒，并据世代口耳相传与草谱记载，敖城刘氏系大汉炎刘后裔，其 5 大支派有：楚元王交公 30 世炎公位下小隘派（2 村）；安成太守刘遐裔衍笪桥派（7 村）；长沙定王次子安成侯刘苍茨溪茶园派（6 村）；长沙定王位下裔衍栗塘派（1 村）；中山裔庐陵客家派（4 村）；另有 4 村族源待考。

2.11.2 敖城镇地名图

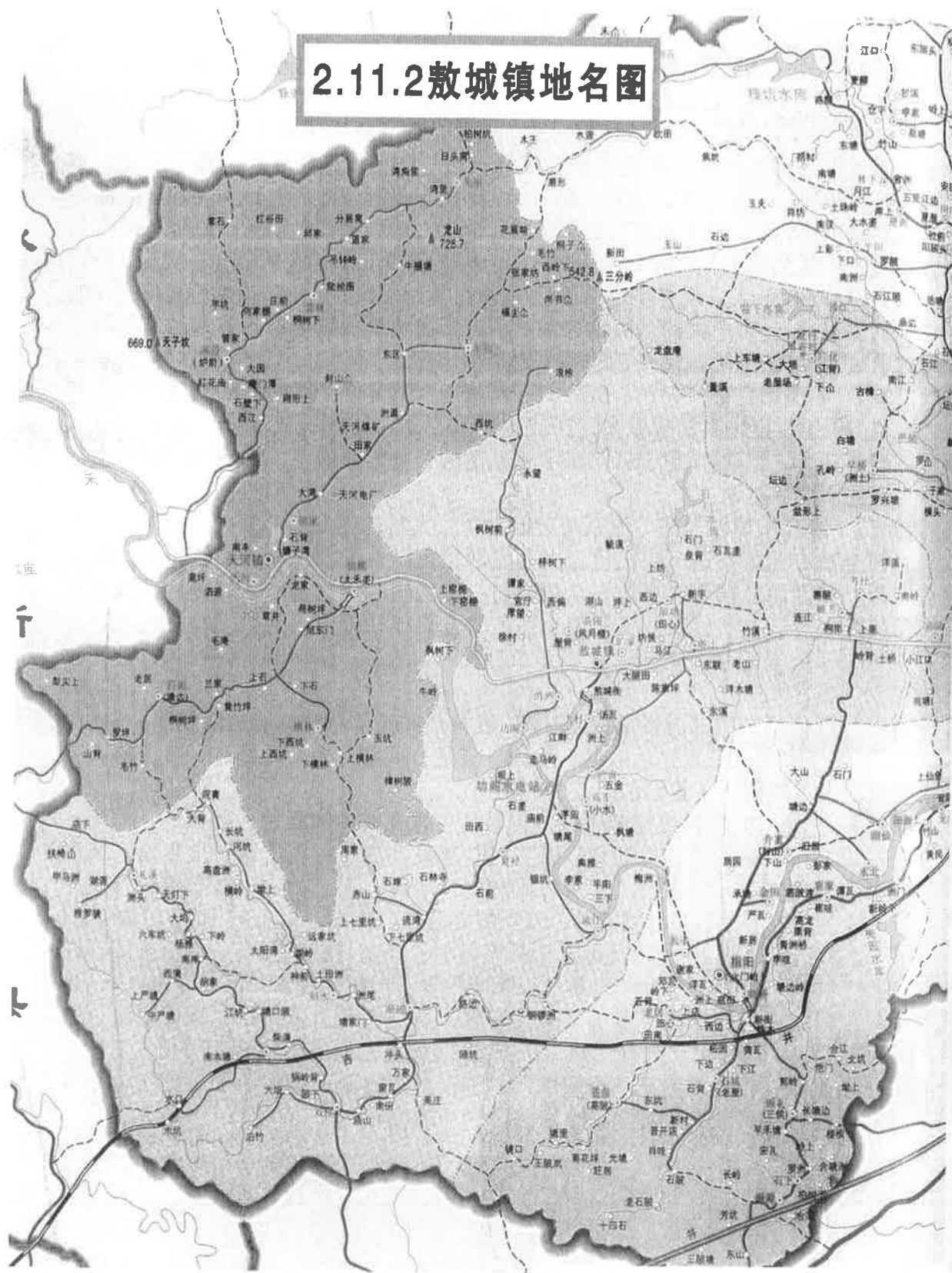

塘塘，

村中委军生，

刘延刘子祖大子

迁

2.11.3 敖城镇分村实录

【田心】

【开基记录】南宋绍兴辛亥（1131）笪桥基祖安成太守刘遐传裔二十七世刘作从永新版塘至东冈肇基。刘作结庐而居，喜观景吟诗，人称石门先生，居住地亦称石门，谱称版塘，即今田心村。

【位置描述】在敖城镇东北 3 千米田垄中，版塘村委会驻地。因四面都是田垌，故名田心。

【归属变迁】原属庐陵县宣化乡三十五都，现属吉安县敖城镇版塘村委。

【现住人口】刘姓 115 户 474 人，其中男 254 人，女 220 人。已繁衍 29 代。

【祠谱概记】(1)祠名：中和堂。(2)基祖：刘作。(3)字辈：乾尚元亨，利贞仁义，礼智及信，博厚高明，悠久温柔，发强刚毅，斋壮中正，文理密察。(4)谱牒四修于 2007 年。(5)同修村族：城坪、西边、新宇，敦厚镇中洲上村，安塘潼川，天河旭东门，前岭坳岭，永新江坊、席陂，泰和老屋场，湖南牛角湾等村。族源系安成太守刘遐裔衍笪桥派。

【村中人物】元代有刘光宠、刘宏仕（州司马）授儒林郎；刘光宝为军功六品。另外，村中子弟刘鼎新，1938 年生，湖南省靖城贮木厂场场长高级工程师。刘明春，1974 年生，广州军区政治部直属工作处参谋（副团级）。刘岳梁，1976 年生，福建陆军炮兵师第四团党委委员（正团级）。刘喆 1980 年生，解放军总参科研所博士后。刘宽灿，1981 年生，解放军福州总医院博士后、主管技师；妻沈氏，1984 年生，北京大学博士。

联系人：刘正林 13766273950；

刘喜光（管谱）13576834980

【祖源图照录】（据 2007 年四修族谱）

刘遐，安成太守，笪桥一世祖→刘启→刘岱→刘芾→刘乔→刘彦→刘德杰→刘时济→刘秦→刘延，居安成下村→刘铨→刘行恕→刘忱→刘朝宾→刘敬→刘守文→刘逊，子三：赋、賒、贿→刘賒，子二：祯、祥→1 刘祥，刘遐十九世，永新中村始祖→2 刘承贵→3 刘誌→4 刘景洪→5 刘煦→6 刘素→7 刘注→8 刘瑜→9 刘作，号石门，宋大观三年（1109）进士，宣州太守。由永新中村后隆版塘迁徙庐陵县，为敖城版塘始祖。子三：仕美（转徙钱城）、仕和（迪功郎，泰和县主簿）、仕程→刘仕和→刘廷广→刘汝昌→刘克立→刘朝宗→刘震亨→刘昭诚（田心基祖）。三十三世刘永镇现为族长。

【城坪】

【开基记录】明洪武四年（1371）笪桥基祖安成太守刘遐二十九世刘汝明从版塘田心迁来肇基。

【位置描述】位于敖城镇版塘村委会东北部。



【归属变迁】原属庐陵县宣化乡三十五都，现属吉安县敖城镇版塘村委。

【现住人口】16户55人，其中男32人，女23人。迁入现已繁衍28代。

【祠谱概记】(1)祠名：大和堂。(2)基祖：刘汝明。(3)字辈：同石门。(4)谱牒四修于2007年。(5)同修村族：永新、安福、莲花、泰和、吉安县等地笪桥派后裔各村。族源系安成太守刘遐裔衍笪桥派。

联系人：刘加古 13479664987 三十五世刘明礼（族长）13407965573

【祖源图照录】（据2007年四修族谱）

刘遐（笪桥一世祖）→刘启→刘岱→刘芾→刘乔→刘彦→刘德杰→刘时济→刘秦→刘延，居安成下村→刘铨→刘行恕→刘忱→刘朝宾→刘敬→刘守文→刘逊，子三：赋、除、贿→刘除，子二：祯、祥→1刘祥，刘遐十九世，永新中村始祖→2刘承贵→3刘誌→4刘景洪→5刘煦→6刘素→7刘注→8刘瑜→9刘作，宣州太守。由永新中村后隆版塘迁徙庐陵县，为敖城版塘始祖。子三：仕美（转徙钱城）、仕和（迪功郎，泰和县主簿）、仕程→刘仕和→刘廷广→刘汝明（城坪基祖）。

【上坊】

【开基记录】宋祥兴二年（1279）刘纯如从社园迁来肇基。在此前后，安福前溪派刘氏分裔永新神前，十世刘巨源开基大舍。十五世刘瑞可，宋咸淳甲戌（1274）由大舍迁居永新北乡二都社园。其三子刘自新，讳天楚，于大舍建祠新苑堂。十七世刘本静，字静山，元奉议郎，由社园复居大舍。上坊张氏，唐贞观间（627—649）由张绍七从长垄湖山迁入。

【位置描述】在敖城街东北3千米的山坡上。位于版塘之北，东南西为田垌。

【归属变迁】原属庐陵县宣化乡三十五都，现属吉安县敖城镇版塘村委。

【现住人口】刘姓2户，共9人，其中男4人，女5人。迁入现已繁衍19代。

【祠谱概记】(1)祠名：本立堂。(2)基祖：刘纯如。(3)字辈：相元学烈肇，惟汉鼎庆新；绍志信克崇，景士英儒伦；贤良芳声远，垂名显朝纲；俊德光先泽，文武位宠荣。(4)十三世刘泰轩，授宋宣州牧。咸淳丁卯（1267）撰修族谱。存清咸



丰五年（1855）《大社刘氏族谱》。(5)同修村族：天河山背、永新芦溪社园。(6)族裔人物：十七世刘缉熙，又名元贞，以诗经授长沙府学训导；升凤阳令。十七世刘环，字乐善，明洪武初，身为布衣以儒征，应对皇帝亲试，以“凤楼晴日诗”与“早梅春意词”擢任绍兴知府，以疾卒于官。十九世刘麟应，字显仁，登永乐乙未（1415）进士，授翰林庶吉士；甲辰（1424）升检讨。二十世刘珙，字次珣。明宣德己酉（1429）举人，正统乙丑（1445）进士；授兵科给事，以云南提学离官。二十世刘璧，字次玮。景泰癸酉（1453）举人，甲戌（1454）进士，授浙江道监察御史。族源系安福前溪派。《大舍刘氏族谱世系图·卷三》第144页记：永新北乡二都社园孟昭公位下分居庐陵版塘上坊。

联系电话：刘顺发（管谱）13479636256

【祖源图照录】（据1855年族谱）

1刘庄（安福前溪派一世祖）→2刘壑（即刘地）→3刘徵→4刘旺→5刘琼→6刘子开→7刘君陈→8刘睇→9刘积，字子积，迁永新北乡神前。生三子：幼源、格源、巨源→10刘巨源，生宗佐、宗盖→11刘宗盖，生德进、德成→12刘德成，四子：泰卿、尚卿、智卿、

移卿。后世分老居、社园、龙湖、山背→13 刘泰卿，生子贤、子仁→14 刘子仁→15 刘瑞可，生自强、自新。自强四子，住老居。自新三子，住社园→16 刘自新，讳天楚→17 刘光海，生三子→18 刘纯如，生三子，开基上坊。

【泉背】

【开基记录】宋祥兴年间（1278—1279）刘利文由指阳石厦迁来肇基。

【位置描述】坐落在版塘北方，在敖城街东北 4 公里山坡上，三面环山，前面为坵，中间有块空地，村前有股泉水，故名“泉背”。

【归属变迁】原属庐陵县宣化乡三十五都，现属吉安县敖城镇版塘村委。

【现住人口】4 户，共 20 人，其中男 10 人，女 10 人。迁入已繁衍 23 代。

【祠谱概记】(1)祠名：中和堂。(2)始祖：刘利文。(3)字辈：世兴贤诗书，守圣训仁。

(4)谱牒续修：《彭城刘氏族谱》六修于 1996 年。(5)同修村族：石厦（石下）、上边、下边、柏树下、扶椅伞、店下、永新荷叶塘、永阳底田。

【族源派系】中山靖王胜公传裔庐陵客家派。

联系人电话：刘贱娇 13755471209

【祖源图照录】（据 1996 年六修族谱）

中山靖王刘胜→刘贞→刘昂→刘禄→刘恋→刘英→刘建→刘哀→刘德广→刘舒→刘宣→刘必→刘肇文→刘惠→刘雄→刘弘→刘备→刘永→刘晨→刘乾清→刘汉光→刘翱→刘奎→刘仲辉→刘麒→刘芳→刘芬→刘茂→刘盛→刘兴→刘昭→刘国德→刘汉左→刘德甫→刘永兴→刘恒泰→刘邦显→刘利文（立基泉背）。

【西边】

【开基记录】明洪武四年（1371）笪桥基祖安成太守刘遐三十三世刘昭阳从版塘田心来此肇基。

【位置描述】位于敖城街东北 3 千米山脚下，版塘村之西，故称版塘西边村。

【归属变迁】原属庐陵县宣化乡三十五都，现属吉安县敖城镇版塘村委。

【现住人口】61 户，共 266 人，其中男 137 人，女 129 人。现已繁衍 23 代。

【祠谱概记】(1)祠名：承裕堂。(2)始祖：刘昭阳。(3)字辈：同田心。(4)谱牒四修于 2007 年。(5)同修：永新、安福、莲花、泰和、吉安县永阳等地的笪桥派村族。十九世刘为圣现为族长。

【族源派系】安成太守刘遐裔衍笪桥派。

联系人电话：刘明球 15879600128

【祖源图照录】（据 2007 年四修族谱）

刘遐（笪桥一世祖）→刘启→刘岱→刘芾→刘乔→刘彦→刘德杰→刘时济→刘秦→刘延，居安成下村→刘铨→刘行恕→刘忱→刘朝宾→刘敬→刘守文→刘逊，子三：赋、谿、贽→刘谿，子二：祯、祥→1 刘祥，刘遐十九世，永新中村始祖→2 刘承贵→3 刘誌→4 刘景洪→5 刘煦→6 刘素→7 刘注→8 刘瑜→9 刘作，宣州太守。由永新中村后隆版塘迁徙庐陵县，为敖城版塘始祖。子三：仕美（转徙钱城）、仕和（迪功郎，泰和县主簿）、仕程→刘仕和→刘廷广→刘汝昌→刘克立→刘朝宗→刘震亨→刘昭阳（基祖）。



【新字】

【开基记录】明永乐癸巳年（1413）笪桥基祖安成太守刘遐三十六世刘庭训由版塘田心迁来肇基。

【位置描述】位于敖城街东北 3 千米处的小山坡上，版塘在它的东面，左右各有一条小江，村庄前方土地广阔，后面有座高山，坐落于幅员的中心。

【归属变迁】原属庐陵县宣化乡三十五都，现属吉安县敖城镇版塘村委。

【现住人口】108 户，共 422 人，其中男 234 人，女 188 人。迁入已繁衍 19 代。

【祠谱概记】(1)祠名：聚和堂。(2)基祖：刘庭训。(3)字辈：同石门。(4)谱牒八修于 2007 年。(5)同修村族：永新、安福、莲花、泰和、吉安永阳等地笪桥派村族。本村人物有：刘自安，民国吉安县警察署署长。刘自德，民国江西军事法庭副庭长。现代以后：刘庆文，云南省军区政治部副主任；刘庆国，国家电力部华东电力公司供销部部长，高级工程师；刘吉甫，1984 年生，硕士，中信银行南昌分行营销部一部副总经理。

【族源派系】安成太守刘遐位下笪桥派。

联系人：刘捍文（书记）13707967438

刘振文 13576638378

【祖源图照录】（据 2007 年四修族谱）

刘遐（笪桥一世祖）→刘启→刘岱→刘芾→刘乔→刘彦→刘德杰→刘时济→刘秦→刘延，居安成龙云下村→刘铨→刘行恕→刘忱→刘朝宾→刘敬→刘守文→刘逊，子三：赋、踪、贿→刘踪，子二：祯、祥→1 刘祥，刘遐十九世，永新中村始祖→2 刘承贵→3 刘誌→4 刘景洪→5 刘煦→6 刘素→7 刘注→8 刘瑜→9 刘作，宣州太守。由永新中村后隆版塘迁徙庐陵县，为敖城版塘始祖。子三：仕美（转徙钱城）、仕和（迪功郎，泰和县主簿）、仕程→刘仕和→刘廷广→刘汝昌→刘克立→刘朝宗→刘震亨→刘昭诚→刘恒→刘仲英→刘庭训（基祖）。



【刘家村】

【开基记录】宋祥兴二年（1279）刘福可从永新西乡龙田赘敖城大街李氏徙入。民国七年（1918）旧谱“敖城刘氏祖居源流旧序”记，龙田祖出于瑞州筠山。

【位置描述】位于敖城古上街，距街西约 0.1 千米，村屋后及左、右山地连绵。

【归属变迁】原属庐陵县宣化乡三十四都，现属吉安县敖城镇茶园村委会。

【现住人口】刘姓 22 户 100 人，其中男 50 人，女 50 人。迁入已繁衍 19 代。

【祠谱概记】(1)祠名：萃和堂。(2)基祖：刘福可。(3)字辈：清节昭懿范，芳名冠硕英；集修扬盛美，绍述益昌平；代衍渊源裕，支分流绪洪；勋猷详实录，理学硕贤声；仁德显廉典，荣传百世馨；攀登勤唯经，才博赞佳瑛。(4)《永新龙田刘氏族谱》七修于 1997 年。(5)同修村族有高安、永新等地的同派村。

【族源派系】楚元王位下裔衍瑞州筠山派。

联系人：刘正大 13426572103

【祖源图补录】（据《民国七年（1918）旧谱》）



→刘道→刘练→刘旺→刘瑄→刘珣→刘诚→刘度，字宽仁，京兆万年人。登南唐进士，授抚州临川令。瑞州钩山始祖→刘盈，官至尚书仆射令→刘权，官至礼部侍郎→刘子玉，官至刑部尚书。子三：湜、津、涣→刘涣，字凝之，号西涧。登北宋天圣八年（1030）进士，任颖上令；以屯田员外郎离职，隐居庐山→刘恕（1032—1078），字道原，史学家。协助司马光修撰《资治通鉴》。北宋皇祐元年（1049）进士，任翁源县令、和川令，官至秘书丞→刘羲仲，德安主簿→刘钦→刘景晖→刘兼山→刘则晓，南宋隆兴癸未（1163）进士→刘继祖，国子监丞→刘述→刘厚溪→刘仲恭，子二：福可、永源（徙攸县）→刘福可，宋理宗甲子（1264）生，敖城大街上基祖。

【赛陂】

【开基记录】宋咸淳年间（1265—1274）刘存举由梅塘小陂经锅岭背迁来。居住在方井时感觉不利，后世由刘绍继再迁赛陂定居。

【位置描述】在敖城街东偏北 7 千米田垄中。村庄四面为田垅环绕，以附近的一座古水陂“赛陂”为村名。

【归属变迁】原属庐陵县宣化乡二十八都，现属吉安县敖城镇毓芳村委。

【现住人口】17 户，共 71 人，其中男 40 人，女 31 人。迁入已繁衍 27 代。

【祠谱概记】(1)祠名：爱敬堂。(2)基祖：刘存举。(3)字辈：恩天时思惟日上，升克善继述承远，威兴大衍复启谟，烈显永昌顺照遂，互振家声椿荣萱，茂兰桂腾芳松青。(4)谱牒三修于 1995 年。(5)同修村族：锅岭背村、梅塘小陂、永阳马田。族长 25 世刘检秀。族源系楚元王交公 30 世炎公位下裔衍小陂派。

联系人：刘根祥 13177615800；刘梅祥（存谱）13237961154

【祖源图照录】（据 1995 年三修族谱）

刘交（楚元王）→刘和→刘如太→刘千心→刘元胆→刘道太→刘福祉→刘安庆→刘用中→刘克仁→刘清安→刘跋修→刘瑞河→刘伯栋→刘仁美→刘治祖→刘天明→刘绍朗→刘如明→刘均雅→刘孟隆→刘仲崇→刘峻国→刘子稠→刘逊→刘如园→刘恒敏→刘月汲→刘仕芳→刘炎（庐陵一世祖）→刘海→刘如继→刘悦→刘谨→刘轩→刘赞→刘霁→刘裁判→刘齐→刘全→刘为祖→刘挺→刘汴→刘冲→刘迎→刘湍→刘光行→刘皋→刘存举，由梅塘小陂迁来居方井→刘兰→刘材→刘季清→刘念→刘绍继，再迁赛塘定居。

【上园】

【开基记录】1948 年刘家祥从赣州来此肇基。诸木显 1949 年由广东迁来建村。

【位置描述】在敖城街南 7 千米小山坡上，居流江村上方。

【归属变迁】原属庐陵县宣化乡三十二都，现属吉安县敖城镇流江村委。

【现住人口】刘姓 8 户，共 34 人，其中男 18 人，女 16 人。现已繁衍 4 代。

【祠谱概记】：(1)祠名：无。(2)基祖：刘家祥。(3)字辈：茂仕元贵伯，一传旺禄扬；伟乾暂日广，朝希作廷荣；华大上能立，德鸿儒本国；光承先思锡，定辟季自蕃，昌礼乐传家，远诗书继世，长冠裳万载，兰桂愈腾芳。(4)《民国庚申赣州刘氏族谱》修于 1920 年。族源系中山靖王胜公裔衍庐陵客家派。

联系人：刘立宏（存谱）13576638062

【祖源图照录】（据 1920 年族谱）

刘胜（中山靖王）→刘贞→刘昂→刘禄→刘宸→刘英→刘建→刘哀→刘愚→刘玕→刘道→刘必达→刘不疑→刘惠→刘雄→刘弘→刘备→刘永→刘晨→刘乾清→刘文→刘俊→刘重→刘重辉→刘麒→刘振河→刘雅→刘洪举→刘继明→刘笨牢→刘大宇→刘冰→刘瑕→刘

新贤→刘丹→刘元考→刘楚之→刘□→刘友睦→刘祉→刘疆→刘云隆→刘官住→刘宏谋→刘浙→刘晋→刘曙道→刘成通→刘家陵→刘桓衡→刘祥→刘隆→刘沐→刘珑图→刘部任→刘若远→刘尚→刘黍常→刘伯党→刘月清→刘梅→刘富山→刘文平→刘瓚→刘源远→刘昭→刘宗臣→刘贵盛→刘珑→刘开七→刘广传→刘巨浪→刘杜→刘万元→刘贵进→刘伯主→刘一郎→刘清传→刘三郎→刘禄→刘曰杨→刘伟→刘乾宇→刘会→刘日朝→刘于楠→刘朝润→刘希昭→刘作载→刘耀述→刘家祥（基祖）。

【上半山】

【开基记录】明天启间（1621—1627）刘相辉由下半山迁来此肇基。

【位置描述】在敖城街南偏西9千米。地处半山腰，属于半山地片三村之一。

【归属变迁】原属庐陵县宣化乡三十二都，现属吉安县敖城镇流江村委。

【现住人口】刘姓2户，共19人，其中男9人，女10人。现已繁衍37代。

【祠谱概记】(1)祠名：恩本堂。(2)基祖：刘景先。(3)字辈：一经垂训，学尊孔孟，日新其德，声华永振。(4)谱牒八修于民国庚辰年（1940）。(5)同修村族：下半山、丰田口、盛村、铜锣洲。



【族源派系】长沙定王发公裔安成侯苍公位裔衍梅塘沙田派。

联系人：刘益新 15079613865。

【祖源追踪】光绪七年（1881）《六修刘氏族谱》存“安成吉村刘氏谱系”，前言称“（思侯）苍公本长沙定王第四子之裔，分封安成侯。子孙繁衍，因家安成吉村，号吉村刘氏。”该页五世一揭的第一栏世系是“苍→英→文永→德广→（能大）”，对照安成思侯苍后裔的现存多部族谱，与

“苍→英→文永”这三代世承之间存在矛盾。经考证，世系中的同睦观下基祖刘治本，并非思侯苍三十五世，实为四十二世（邦公46世）。详见本志“沙田派”介绍与“汉刘世系”。

【祖源图照录】（据1940年八修谱）

刘邦→刘恒→刘启→刘苍→刘英→刘文永→刘德广→刘能大→刘礼恕→刘琏→刘道明→刘源→刘建中→刘明→刘大韶→刘季章→刘敏→刘居仁→刘意→刘有观→刘显→刘经→刘志威→刘浦→刘进学→刘焕→刘道庸→刘汉鼎→刘福宁→刘东山→刘世珍→刘才伯→刘奋纓→刘瑀→刘东华→刘治本→刘贯南→刘博爱→刘璠→刘秀杰→刘东朔→刘创→刘湍果→刘堉→刘重山→刘徵→刘聪→刘牧→刘朝益→刘培掖→刘景数→刘宗远→刘仕华→刘文善→刘兴同→刘统→刘武→刘侃→刘绍元→刘克正→刘湘甫→刘明俊→刘礼恭→刘士武→刘彦常→刘德卿→刘景先（基祖）。

【下半山】

【开基记录】明永乐间（1403—1424）刘侃由固江迁来肇基。

【位置描述】在敖城街南偏西9公里。地处半山腰。属于半山地片三村之一。

【归属变迁】原属庐陵县宣化乡三十二都，现属吉安县敖城镇流江村委。

【现住人口】1户，共20人，其中男11人，女9人。已衍37代。

【祠谱概记】(1)祠名：恩本堂。(2)基祖：刘侃。(3)字辈：一经垂训，学尊孔孟，日新其德，声华永振。(4)谱牒八修于民国庚辰年（1940）。(5)同修村族：下半山、丰田口、盛村、铜锣洲。族源系长沙定王发公裔安成侯苍公位下裔衍梅塘沙田派。

刘道明
刘经一
伯→秀
刘湍果
→刘

刘志
其德
民国
半山

位下

刘苍

刘道
刘经
伯→
秀杰
景数
→文
祖

男

乐

小

联系人：刘余生 8731891 刘益新 15079613865

【祖源图照录】(据 1940 年八修族谱；注：刘苍至刘文永的世系调整见沙田)

刘邦→刘恒→刘启→刘发→刘苍→刘英→刘文永→刘德广→刘能大→刘礼恕→刘琏→刘道明→刘源→刘建中→刘明→刘大韶→刘季章→刘敏→刘居仁→刘意→刘有观→刘显→刘经→刘志威→刘浦→刘进学→刘焕→刘道庸→刘汉鼎→刘福宁→刘东山→刘世珍→刘才伯→刘奋纓→刘瑀→刘东华→刘治本→刘贯南→刘博爱→刘璠→刘秀杰→刘东朔→刘创→刘湍果→刘堍→刘重山→刘徵→刘聪→刘牧→刘朝益→刘培掖→刘景数→刘宗远→刘仕华→刘文善→刘兴同→刘统→刘武→刘侃(基祖)。

【铜锣洲】

【开基记录】明洪武壬戌年(1382)刘志文从下半山迁入肇基。

【位置描述】在敖城街南 9 千米铜锣洲上。属于半山地片三村之一。

【归属变迁】原属庐陵县宣化乡三十二都，现属吉安县敖城镇流江村委。

【现住人口】3 户，共 34 人，其中男 19 人，女 15 人。迁入现已繁衍 37 代。

【祠谱概记】(1)祠名：恩本堂。(2)基祖：

刘志文。(3)字辈：一经垂训，学尊孔孟，日新其德，声华永振。(4)《半山刘氏族谱》八修于民国庚辰年(1940)。(5)同修村族：上半山、下半山、官田丰田口、泰和陂溪盛村、沙口。

【族源派系】长沙定王发公裔安成侯苍公位下裔衍梅塘沙田派。

联系人：刘益新 15079613865；

刘余善(存谱)族长 30 世刘祯禄

【祖源图照录】(据 1940 年八修族谱。注：刘苍至刘文永的世系调整见沙田)

刘邦→刘恒→刘启→刘发→刘苍→刘英→刘文永→刘德广→刘能大→刘礼恕→刘琏→刘道明→刘源→刘建中→刘明→刘大韶→刘季章→刘敏→刘居仁→刘意→刘有观→刘显→刘经→刘志威→刘浦→刘进学→刘焕→刘道庸→刘汉鼎→刘福宁→刘东山→刘世珍→刘才伯→刘奋纓→刘瑀→刘东华→刘治本，始迁今梅塘同睦观下→刘光南→刘博爱→刘璠→刘秀杰→刘东朔→刘创→刘湍果→刘堍→刘重山→刘徵→刘聪→刘牧→刘朝益→刘培掖→刘景数→刘宗远→刘仕华→刘文善→刘兴同→刘统→刘武→刘侃→刘绍元→刘克正→刘湘甫→刘明俊→刘礼恭→刘士武→刘彦常→刘德卿→刘继先→刘大可→刘庆夫→刘志文(基祖)。



【流湾】

原属庐陵县宣化乡三十一都，现属吉安县敖城镇湖陂村委。刘姓现有 1 户 8 人；其中男 5 人，女 3 人。迁徙与族源待考。联系人：刘金全。

【增迳门】

【开基记录】清雍正年间(1723—1736)刘仰震从安平乡沙田来此肇基。此前，明永乐九年(1411)肖真瑞由本地案溪迁入。

【位置描述】湖陂村委会驻地。位于敖城街南偏西 9 千米上半山村西边 2 千米的山间小溪两岸。小溪环绕，呈现湖光山色风景。又称增家门。

【归属变迁】原属庐陵县宣化乡三十一都，现属吉安县敖城镇湖陂村委。

【现住人口】刘姓 12 户 62 人，其中男 29 人，女 33 人。迁入现已繁衍 13 代。

【祠谱概记】(1)祠名：积成堂。(2)基祖：刘仰震。(3)字辈：振景声嘉志，道德世守昌；美玉钟添秀，宏材辅朝堂；诗书通达士，荣秋显俊良；贤嗣能好学，高发名传芳。(4)谱牒同修村族：沙田、扶椅伞等村。族源系长沙定王次子安成侯苍公裔衍梅塘沙田派。联系人：刘春华 13879657209

【祖源追踪】光绪七年(1881)《六修刘氏族谱》存“安成吉村刘氏谱系”，前言称“(思侯)苍公本长沙定王第四子之裔，分封安成侯。子孙繁衍，因家安成吉村，号吉村刘氏。”该页五世一揭的第一栏世系是“苍→英→文永→德广→(能大)”，对照安成思侯苍后裔的现存多部族谱，与“苍→英→文永”这三代世承之间存在矛盾。经考证，世系中的同睦观下基祖刘治本，并非思侯苍三十五世，实为四十二世(邦公 46 世)。详见本志“沙田派”与“东门派”介绍与“汉刘世系”。

【祖源图照录】(据 1940 年八修族谱。注：刘苍至刘文永的世系调整见沙田)

刘邦→刘恒→刘启→刘发→刘苍→刘英→刘文永→刘德广→刘能大→刘礼恕→刘珽→刘道明→刘源→刘建中→刘明→刘大韶→刘季章→刘敏→刘居仁→刘意→刘有观→刘显→刘经→刘志威→刘浦→刘进学→刘焕→刘道庸→刘汉鼎→刘福宁→刘东山→刘世珍→刘才伯→刘奋纓→刘瑀→刘东华→刘治本→刘光南→刘博爱→刘璠→刘秀杰→刘东朔→刘创→刘湍果→刘槐→刘重山→刘徵→刘聪→刘牧→刘朝益→刘培掖→刘景数→刘宗远→刘仕华→刘文善→刘兴同→刘佳昂→刘兗→刘滹→刘光冕→刘仰震(基祖)。

【洲尾】

【开基记录】1952 年刘德一从泰和来此肇基。

【归属变迁】原属庐陵县宣化乡三十一都，现属吉安县敖城镇斛水村委。

【位置描述】在湖陂西偏北 3.5 公里小溪西岸。

【现住人口】刘姓 2 户，共 12 人，其中男 4 人，女 8 人。

【祠谱概记】(1)祠名：不详。(2)基祖：刘德一。(3)字辈：协力同心，巩固民族，祖武克强，孝先得后。报国忠勇，齐家和睦，诗人谦让，贵已勤朴。修身诚厚，昌政廉齐，如日之升，青松茂行。海青晏金，仁家穆承，继往开来，世代幸福。

(4)谱牒四修于 1996 年。(5)同修：沙田、石厦、上边、下边、柏树下、永新荷叶塘、永阳底田。(4)谱牒续修于 1996 年。(5)同修村：石厦、扶椅伞、圳下、金家。

【族源派系】中山靖王胜公位下裔衍庐陵客家派。

【祖源图补录】(据 1996 年续修族谱)

中山王刘胜→刘贞→刘昂→刘禄→刘恋→刘英→刘建→刘袞→刘德广→刘舒→刘宣→刘必→刘肇文→刘惠→刘雄→刘弘→刘备→刘永→刘晨→刘乾清→刘文虎→刘居→刘少晋→刘谟卿→刘宗武→刘才伯→刘以吾→刘庭芳→刘凤翔→刘汝翱→刘季沂→刘端→刘和一→刘豪→刘春→刘英→刘芳→刘景→刘吉→刘正→刘建→刘昭→刘铎→刘朝宾→刘雄→刘德一(开基祖)。

【坳岭】

位于在湖陂西偏北 3.5 公里小溪西岸。原属庐陵县宣化乡三十一都，现属吉安县敖城镇斛水村委。现有两支刘氏同村。

【笄桥支派】1952 年刘秋生从天河旭东门来此肇基。此前，清乾隆间(1736—1795)朱氏由大阳湾迁入。本支现有刘姓 1 户 7 人，其中男 5 人，女 2 人。迁入现已繁衍 3 代。

辈：察。系笄

刘汝→刘照→

刘姓

田地

继边谱牒

中一如明仕为刘元

“城

51 族

朱字

辈：乾尚元亨利，贞仁义礼智；信博厚高明，悠久宽裕温柔；发强刚毅斋，壮中正文理密
察。谱牒续修于2007年。同修村族：永新、莲花、泰和、吉安版塘等地同派刘氏村。族源
系笪桥派。联系人：刘香忠 15979639575

【祖源图照录】【据2007年族谱】

刘祥→刘承贵→刘誌→刘景洪→刘煦→刘素→刘注→刘瑜→刘作→刘仕和→刘廷广→
刘汝昌→刘克立→刘朝宗→刘震亨→刘昭诚→刘恒→刘仲英→刘庭训→刘激→刘翔→刘泰
→刘元奎→刘亨宓→刘利侯→刘贞瑄→刘仁植→刘义度→刘菱思→刘智雨→刘信义→刘博
照→刘厚极→刘秋生（基祖）

刘洁峰支派：现有2户11人，其中男6女5。族源待考。

【坝上】

原属庐陵县宣化乡三十一都，现属吉安县敖城镇斛水村委。村内另有邱、兰、万等姓，
刘姓基祖刘国基，从泰和礼陂迁来居住。族源待考。刘姓现有1户4人。

联系人：刘六忠 15079632795

【锅岭背】

【开基记录】明万历丙辰（1616）刘明元从毓芳赛陂迁入肇基。

【位置描述】在湖陂西南3千米锅形山下。四面环山，前面有一条小溪，中间有小块
田地，村后一山突兀，险峻奇锐，故曰“锅岭背”。

【归属变迁】原属庐陵县宣化乡三十都，现属吉安县敖城镇上山村委。

【现住人口】9户，共35人，其中男20人，女15人。迁入已繁衍22代。

【祠谱概记】(1)祠名：不详。(2)基祖：刘明元。(3)字辈：恩天时思惟，日上升克善；
继述承远威，兴大衍复启；谟烈置永昌，顺照遂互振；家声椿荣萱，茂兰桂腾芳松青。(4)
谱牒同修：敖城毓芳、赛陂等村。族源系楚元王交公30世炎公派。

联系人：刘龙生 13576863103

【祖源图补录】（据1995年三修族谱）

刘交（楚元王）→刘和→刘如太→刘千心→刘元胆→刘道太→刘福祉→刘安庆→刘用
中→刘克仁→刘清安→刘跋修→刘瑞河→刘伯栋→刘仁美→刘治祖→刘天明→刘绍朗→刘
如明→刘均雅→刘孟隆→刘仲崇→刘峻国→刘子稠→刘逊→刘如园→刘恒敏→刘月汲→刘
仕芳→刘炎→刘海→刘如继→刘悦→刘谨→刘轩→刘赞→刘霁→刘裁判→刘齐→刘全→刘
为祖→刘挺→刘汴→刘冲→刘迎→刘湍→刘光行→刘皋→刘存举→刘兰→刘材→刘季清→
刘念→刘绍继→刘芳→刘远→刘士→刘进→刘任大→刘大力→刘如海→刘洪→刘景→刘弘
元→刘节→刘昌→刘表→刘德→刘广→刘明元（基祖）。

【严塘】

位于湖陂西7.5千米小溪东岸。因坐落在中严塘上方得名为上严塘。以崇山绕水得名
“严”，属土属水得名“塘”，故称“严塘”。原属庐陵县宣化乡三十一都，现属吉安县敖
城镇上山村委。现有两支刘氏同村。

笪桥支派：清同治丁卯（1867）基祖刘仁山从泊竹迁入肇基。本支刘姓现有10户，共
51人，其中男29人，女22人。迁入已繁衍6代。字辈：祥新明克国仁，讓敦政而兴昌。
族源系安成太守刘遐裔衍笪桥派。

联系人：刘得田 15170856826

【祖源图补录】（据2007年族谱）

刘遐，晋代安成太守→刘启→刘岱→刘苇→刘乔→刘彦→刘德生→刘时济→刘秦→刘延→刘敬→刘朝宾→刘忧→刘銓→刘守文→刘逊→刘贖→刘礼→刘承美→刘知嶽→刘继贤→刘愷→刘成甫→刘琳→刘彦→刘济→刘从星→刘子行→刘季信→刘仪甫→刘祥立→刘以信→刘惠→刘言→刘为可→刘仁山（基祖）。

蜜湖支派：居住地东南方向距敖城镇街 20 千米。刘氏与肖林戴吴共居一村，本支刘姓现有 2 户 15 人，含男 8 人女 7 人；另有 2 户 7 人在村外居住。蜜湖一世祖刘偈后裔二十世刘季奴为基祖，定居此地 500 余年，在本村已衍 40 代。辈份排号是“御道仁义，礼文材信，焕起贤能，佐朝政经，邦成世美”。现最高辈份是 38 世的礼字辈，最低的是 40 世的材字辈。与横江铜溪店下、屋后、瓦庙前同修。祖源系安成蜜湖派衍铜溪支派。现存 1977 年族谱，由刘礼顺保存。后代刘文香，1964 年生，大学本科毕业，现在扬子石化工作。

联系人：族长刘庐发 15279691373

【扶椅伞】

【开基记录】明永乐间（1403—1425）刘振辉由福建长汀县武平岸迁入肇基。

【位置描述】在湖陂西北 10 千米扶椅形的山坳里，一条伞坑进去，直至与永新县、泰和县交界处，所以名叫“扶椅伞”。

【归属变迁】原属庐陵县宣化乡三十一都，现属吉安县敖城镇礼溪村委。

【现住人口】31 户共 127 人，其中男 70 人，女 57 人。迁入现已繁衍 18 代。

【祠谱概记】(1)祠名：不详。(2)基祖：刘振辉。(3)字辈：协力同心，巩固民族，祖武克强，孝先得后。报国忠勇，齐家和睦，诗人谦让，贵已勤朴。修身诚厚，昌政廉齐，如日之升，青松茂行。海青晏金，仁家穆承，继往开来，世代幸福。

(4)1996 年谱牒四修。(5)同修村族：敖城沙田、石厦、上边、下边、柏树下、永新荷叶塘、永阳底田。族源系庐陵客家派。联系人：刘金德 15949677563

【祖源图照录】（据 1996 年四修族谱）

中山靖王刘胜→刘贞→刘昂→刘禄→刘宸→刘英→刘建→刘哀→刘愚→刘玓→刘谊→刘必达→刘不疑→刘惠→刘雄→刘弘→刘备→刘永→刘晨→刘莹→刘汉光→刘翱→刘奎→刘茂→刘光→刘芳→刘奇→刘麟→刘逊→刘禹→刘敞→刘任→刘贵盛→刘龙→刘可珍→刘汝忠→刘发传→刘四郎→刘富端→刘乾七→刘荣→刘八郎→刘开七→刘广传→刘飞诰→刘念七→刘金元→刘祥泰→刘国千→刘发福→刘清利→刘洪魁→刘居仁→刘子柱→刘观祖→刘德胜→刘碧达→刘永显→刘廷长→刘翠峰→刘乐麟→刘以吾→刘有仁→刘振辉（开基祖）

【店下】

【开基记录】明成化四年（1468）刘振辉、刘祥元由福建武平梁山寨下迁入肇基。

【位置描述】位于礼溪，原名增坑，1930 年时因设有三家小铺而改今名。

【归属变迁】原属庐陵县宣化乡三十一都，现属吉安县敖城镇礼溪村委。

【现住人口】8 户 39 人，其中男 20 人，女 19 人。迁入现已繁衍 19 代。

【祠谱概记】(1)祠名：不详。(2)基祖：刘祥光。(3)字辈：协力同心，巩固民族，祖武克强，孝先得后。报国忠勇，齐家和睦，诗人谦让，贵已勤朴。修身诚厚，昌政廉齐，如日之升，青松茂行。海青晏金，仁家穆承，继往开来，世代幸福。

(4)谱牒四修于 1996 年。同修村族：石厦、上边、下边、柏树下、荷叶塘、底田。

【族源派系】中山靖王胜公裔衍庐陵客家派。联系人：刘胜德 13576823977

【祖源图照录】（据 1996 年四修族谱）

中山靖王刘胜→刘贞→刘昂→刘禄→刘宸→刘英→刘建→刘哀→刘愚→刘玓→刘谊→

刘必奎→刘祖

城镇

明万

后有

兴昌科所

行→

现人

刘必→刘达→刘不疑→刘惠→刘雄→刘弘→刘备→刘永→刘晨→刘莹→刘汉光→刘翱→刘奎→刘茂→刘光→刘芳→刘奇→刘麟→刘逊→刘禹→刘敞→刘任→刘贵盛→刘龙→刘可珍→刘汝忠→刘发传→刘四郎→刘富端→刘乾七→刘荣→刘八郎→刘开七→刘广传→刘飞浩→刘念七→刘金元→刘祥泰→刘国千→刘发福→刘清利→刘洪魁→刘居仁→刘子柱→刘观祖→刘德胜→刘碧达→刘永显→刘延长→刘翠岩→刘汝行→刘伴旋→刘祥光（基祖）。

【石前】

位于敖城镇街东向往前岭方向 6 千米处。原属庐陵县宣化乡三十二都，现属吉安县敖城镇下井村委。刘姓现有 1 户 5 人；其中男 2 女 3。迁徙与族源待考。
联系人：刘怀兵 15679636282。

【陂下】

【迁徙记录】清朝乾隆后期（约 1785 年前后）刘祥立由庐陵湴田丁陂来此肇基。此前，明万历年间（1573—1620）郭成忠由南乡白石大郭家迁入。

【位置描述】坐落在敖城镇泊竹岭，全称泊竹陂下，在湖陂西南 3.5 千米水溪旁。村后有座小型水陂，故曰“陂下”。

【归属变迁】原属庐陵县宣化乡三十都；现属敖城镇双江村委。

【现住人口】刘姓 4 户，共 22 人，其中男 14 人，女 8 人。迁入已繁衍 11 代。

【祠谱概记】(1)祠名：无。(2)基祖：刘祥立。(3)字辈：祥新明克国仁 諠（朗）敦政而兴昌。(4)谱牒续修：不明。(5)同修村族：不明。村中子弟刘而云，1983 年生，浙江大学教科所博士后；刘芳菲，1985 年生，硕士，深圳工作。

【族源派系】安成太守刘遐裔衍笪桥派。联系人：刘政国 13657065250

【祖源图补录】（据 2007 年族谱）

刘祥→刘承美→刘知嶽→刘继贤→刘愷→刘成甫→刘琳→刘彦→刘济→刘从星→刘子行→刘季信→刘仪甫→基祖刘祥立。

【南田】

原属庐陵县宣化乡三十都，现属吉安县敖城镇双江村委。开基祖刘文朝，由厘源迁来。现人口仅有 1 户 2 人。族源待考。

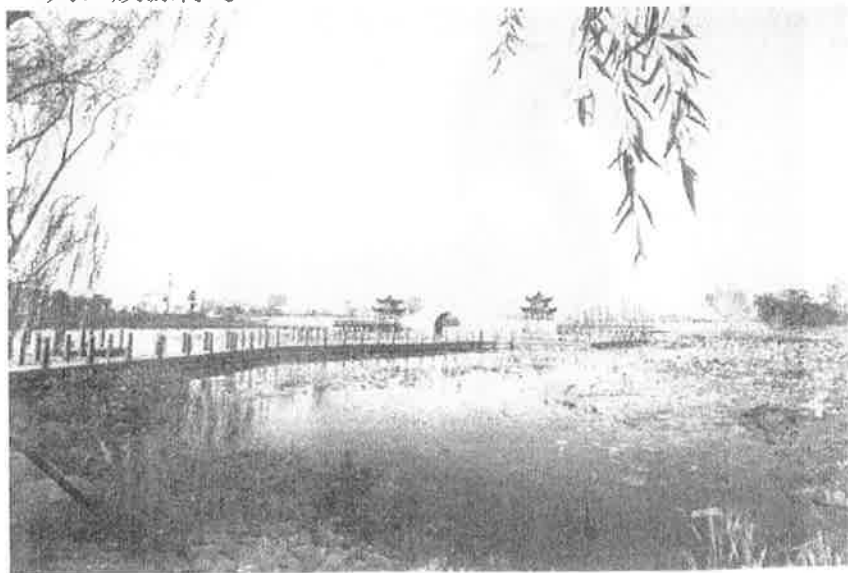

春风中的庐陵文化生态园

2.12.1 北源乡概况

【辖地概貌】北源乡位于吉安县北部，乡政府驻郭家店。东邻吉水县尚贤乡，南连桐坪镇，西接大冲乡，北交万福镇，南距吉安市吉州区中心城区30千米，距吉安县城敦厚镇42千米。面积58平方千米，地势由南向北倾斜，以低冈丘陵为主。全乡平均海拔80米，最高点在海拔119米的山塘村。气候温和，适宜种植水稻。吉新公路途经郭家店街区，贯穿南北。乡内村级水泥路面全部通车。全乡现有耕地2.5万余亩，其中水田2万亩。境内溪流纵横，山塘与水库密布，但天然水资源仍然不足，有效灌溉面积仅占耕地总面积的50%左右。全乡辖16个行政村，61个自然村，人口1.8万余人。

【区划沿革】明清与民国时期属儒行乡（仁50、仁63、63、64都）。1949年属玉宇、麻塘乡。1951年分属南源、东岸、竹山乡。1958年置建北源公社。1968年北源与大冲公社合并，属大冲公社。1984年析大冲乡东部及桐坪公社的瓜塘大队置北源乡。

【优势物产】主产水稻，农家自产的以芝麻、花生、油菜籽为原料的原生态食用油与高粱粟米红酒，纯天然、品质高。

【古今人物】元英宗至治元年（1321）宋本榜进士刘季龄（义风）；参与纂修明《英宗实录》的天顺丁丑（1457）贡士刘审泰（义风）；清乾隆时的庐陵教育家刘杰（瓜塘培德堂）；清光绪恩贡刘枋（瓜塘聚和堂）；1931年时任红军团长的革命烈士刘四宗（长坑）；经历长征、1938年1月牺牲于抗日疆场的八路军山西战地动员委员会游击支队队长刘森堂（瓜塘世德堂）；长征老红军刘善安（岭上）；填补宣纸现代工业化生产空白的教授级专家刘浣良（迈玉）。

【村族概况】在全乡16个村级建制中，刘氏繁衍生息在其中的义风、北源、树源、下里家、半江、南源、濠源、南坑、瓜塘、渔塘等10个村委会的22个自然村。刘氏独姓村12个，其他10个是多姓村。建村时间最早的是宋至和年间（1054—1056）开基的义风村，又以村居238户1156人属乡村中人口最多。全乡刘氏村族保留了9部（套）谱牒，并据世代口耳相传与草谱手抄记载，北源乡刘氏系大汉炎刘后裔，其6大支派有：长沙定王之子舂陵侯刘买裔衍清江翟斜上泷洲派（1村）、什香爨头派（2村）；长沙定王次子安成侯刘苍裔衍东冈景公派（7村）、刘德言公水部派（2村）、庐陵东向榭溪派（10村）、吉水董富派（1村）。



大汉雄风之马踏飞燕

2.12.3 北源乡分村实录

【义风】

【开基记录】宋至和年间（1054—1056）刘珍九世刘俊由吉水县金家园迁入。

【属地描述】坐落在距郭家店东北 4.5 千米的丘冈上。又名“义丰”。

【归属变迁】原属吉安县儒行乡仁 63 都，现属吉安县北源乡义风村委会。

【现有人口】145 户，568 人。开基以来，已繁衍 36 代。现分 3 个村民小组。

【祠谱概记】(1)祠名：永思堂；另有本源堂、明通公祠（房祠）。(2)基祖：刘俊（字良臣）

(3)字辈：庆、烈、芳、远、林……

(4)谱牒续修：刘武华主编；修于 1998 年。

(5)同修村族：半江桑园、东山桑园、庙前、屿山、山角背、长塘西村校书堂、西村五福堂、南广、塘东雷溪、吉水尚贤西溪致和堂、西溪中和堂、树院镜石下、吉水枫江桃林大桥等村。

(6)族源派系：长沙定王裔衍榭溪玉堂珍公派。

(7)外徙建村：镜石下、南广等村。

(8)义风刘氏历代谨尊榭溪玉堂珍公为一世祖。



义风村 学士第

【历代人物】①民国以前：基祖刘俊，荫补文林郎、嘉议大夫。刘杰，宣和五年癸卯（1123）乡举。刘侗，绍兴二年壬子（1132）张九成榜进士。刘份，高宗绍兴三十二年（1162）刘真阁榜乡举。刘剩，诰封翰林院讲学士。刘子美，文林郎，东昌通判。刘安美，枢密院

学士。刘文符，宋举人。刘彦章，宋举人。刘国材，瑞州学政。刘元吉，诰封朝议大夫。刘季龄，元英宗至治元年（1321）宋本榜进士。刘持节，赐进士，官刑工二部。刘从，洪武丙子（1396）乡举，升授盐运司副使。刘审爵，宜兴知县，升中宪大夫。刘审泰，天顺丁丑（1457）一榜进士；授眉州儒学训导；纂修《英宗实录》。刘 璘，岁贡大学生。正德丙子（1516）选补进士。授湖广公安知县。升四川按察司副使。刘璘，河南遂平县丞，补西县上丞。刘纯忠，礼部进士，永兴知县，挂副都军印，勤王靖难。②现当代：刘祥泰 1930 年生 副县级退休 刘鹏程 1939 年生 吉州区人武部科长 刘定志



义风村族谱手抄本

1940 年生 鹰潭市水电局长。刘兵花 1958 年生 江西武警指挥学校训练处长。刘晓曦 留学居美博士；妻 黄氏 留学居美硕士。

联系人：村委书记刘川根、村主任刘长保、会计刘检根。

刘文胜（兵仔）13426572435。刘义有 39 世现为族长。

【祖源图照录】（据 1998 年续修族谱）

1 刘珍，由分宜小白芒家于榭水之上，赘庐陵良石史氏。后梁开平间（907—911）迁东向榭溪，为庐陵始祖。子二：刘雄、刘维→2 刘维，翰林学士，由东向徙新淦炎坑，分居下社坑→3 刘滔，字禹绩，任大理评事，晋承事郎→4 刘诚，滔公长子，由下社坑徙居吉水南岭金家园→5 刘政，滔公长子。生三子：庠、序、广→6 刘庠，字兴仲，政公长子。生子附

→7 刘附，字翊父。生子邗→8 刘邗，字彦馥。仕宋文林郎。生子俊→9 刘俊，字良臣，由金家园徙居义风，为基祖。

【庙山】

【开基记录】清朝（1644—1911）刘聘贤由义风迁入。王氏由大塘陂迁来。

【属地描述】又名“屿山”。距郭家店东北 4.5 千米，东距义风仅 200 米。因村旁山上有古庙得名。

【归属变迁】原属吉安县儒行乡仁 63 都，现属吉安县北源乡义风村委。

【现有人口】王刘同村；共 8 户，32 人。刘姓 1 户，7 人。

【祠谱概记】(1)基祖：刘聘贤。(2)谱牒续修：1998 年刘武华主编。(3)同修村族：义风、长塘西村、塘东雷溪、吉水尚贤西溪、树院镜石下、吉水枫江大桥等村。

(4)族源派系：长沙定王裔衍槩溪玉堂珍公派。谨尊槩溪玉堂珍公为一世祖。

【山塘】

位于距郭家店东南 1 千米处。小山环绕，犹如卧于塘洼之中，故名。原属吉安县儒行乡仁 63 都，现属吉安县北源乡北源村委。罗刘同村；共 47 户 187 人。村中另有两支刘氏。

燎头支派：明天启间（1621—1627）基祖刘应高由本邑延福乡麻冈（今万福麻塘圳上）迁入。麻冈刘氏由岁源（沿山）迁居。祠名：忠厚堂（庆余堂）。本支刘姓现有 5 代 15 户 67 人。字辈：仁、义、道、德

(4)谱牒续修：今存民国年间残谱。同修：燎头、枣树下。(6)族源派系：长沙定王裔春陵侯买公衍什香燎头派。(7)外徙建村：萍乡沙溪。历代谨尊刘猷公为一世祖。族长 38 世刘玉传。

联系人：刘长根 13698468916。

【祖源图待录】（同万福镇枣树下·略）

东塘支派：祖上由桐坪东塘迁居郭家店山塘。本支刘姓现有 4 户 21 人；其中男 12 人女 9 人。东塘刘氏基祖刘庆远元代元统癸酉（1333）由螺山徙居。

族源待考。联系人：刘金根 13479699394。



燎头支派山塘祠堂

【镜石下】

【开基记录】元至正癸卯（1363）玉堂珍公十八世刘广载由义风迁入。

【属地描述】位于郭家店偏东 3.5 千米。村前大塘水静锃亮，后垅山片石亮如镜，村名由此而来。

【归属变迁】原属吉安县儒行乡仁 63 都，现属吉安县北源乡树院村委。

【现有人口】121 户，326 人。居外地 18 户 78 人。开基以来衍至 39 世。

【祠谱概记】(1)祠名：追远堂（总祠）；世恩堂（分祠）壬戌年建。(2)基祖：刘广载。(3)字辈：载、薰、政、德、仁、才、友、贤、义、华、先。(4)谱牒续修：刘武华主编续修于 1998 年。由村组长刘日德保管。(5)同修村族：义风、庙山、塘东雷溪、吉水尚贤西溪、吉水枫江大桥等村。(6)族源派系：长沙定王裔衍槩溪玉堂珍公派。历代谨尊槩溪玉堂珍公为一世祖。(7)村联：分居镜石新名古，维播庐陵学士苑；横披：彭城世家。2017 年 10 月以“沛丰世家”建新祠坊牌。

【村族人物】刘题，民国任林业局长、分宜县长。子刘新，高级工程师；已故。
 联系电话：族长 31 世刘国政。
 老村委主任 33 世刘祥仁 15279816245；
 村委书记刘兵华 13879626601。



镜石下村祠堂

【祖源图照录】（据 1998 年续修族谱）

刘玉堂珍公，始祖。由分宜小白芒家于榭水之上，赘庐陵良石史氏。→刘维，翰林学士，由榭溪东向徙居新淦炎坑，分下社坑。→刘滔，字禹绩，任大理评事，晋承事郎。→刘诚，滔公长子，由下社坑徙居吉水南岭金家园。→刘政，滔公长子。生三子：庠、序、广（不传）。→刘庠，字兴仲，滔公长子。生子附。→刘附，字翊父。生子邗。→刘邗，字彦馥。仕宋文林郎。生子俊。→刘俊，字良臣，

由金家园徙居义风，为基祖。子二：俭华、俭传（徙居同水乡六十二都，今吉水西塘）。→刘俭华，世守义风。子二：剩、贵。→刘剩，诰封翰林学士。子二：安美、通美。→刘通美，子三：宗甫、德瑞、宗智。宗甫、宗智迁竹小塘→刘德瑞，仍居义风→刘世荣→刘以德，字居仁。→刘邦楦，字垂青。→刘若瑾，字器贵。→刘广载，18 世，由义风迁镜石，为基祖。

【老下里家】

【开基记录】据传 30 世刘氏先辈从万福麻塘村委下塘迁入。彭氏油田山口迁来。

【属地描述】距郭家店北 4.5 千米，在长溪庙下 500 米处，即得名下里家。

【归属变迁】原属吉安县儒行乡仁 63 都，现属吉安县北源乡下里家村委。

【现有人口】彭刘朱同村：170 户 720 人。刘姓 10 户 50 人。村外 2 户 10 人。

【祠谱概记】祠名与基祖待考。38 世至 43 字辈为：发、堂、先、清、友、财。今谱牒由下塘收藏。族源系长沙定王第十三子舂陵侯刘买裔衍什香爇头派。

【族内人物】刘文辉，浙江师大研究生。浙江安吉县昌硕高中德育主任。

联系人：42 世刘富友（学根）13157219157



老下里家 新居

【长坑】

【开基记录】明嘉靖间（1522—1566）二十三世刘崇仁由炯溪迁入。

【属地描述】位于郭家店北往万福方向公路 4 千米处右侧。

【归属变迁】原属吉安县儒行乡仁 63 都，现属吉安县北源乡下里家村委。

【现有人口】刘罗同村：60 户 210 人。刘姓 36 户，156 人。3 户 15 人迁居村外。

【祠谱概记】(1)祠名：敦古堂（毁于 1958 年）。(2)基祖：刘崇仁。(3)字辈：生、孙、点、学、志、恩、元、亨、利、贞。(4)谱牒续修：今存 2001 年《炯村刘氏族谱·务慎公位下世系图》复印本。(5)同修村族：万福炯村。(6)族源派系：长沙定王裔衍榭溪玉堂珍公派。(7)外徙建村：渔塘村委东岸村（29 世刘国琮分迁）。(8)历代谨尊玉堂珍公为一世祖。

序
士滔
→郎
俭
二
居
→

【大院】

【迁徙与开基】元大德戊戌（1298）吉水董富十三世孙刘有显于董富迁入福源里丰山。明成化间（1465—1487）丰山基祖刘有显八世孙刘原昌由丰山迁入庐陵丰塘大院。

【属地描述】距郭家店东南 2.5 千米的山坡下。取名大院，寓以户大院深、人丁兴旺之意。又名枫塘大园。

【归属变迁】原属吉安县儒行乡仁六十三都，现属吉安县北源乡南源村委。

【现有人口】4 代 20 户 75 人。村外居住 4 户 12 人。

【祠谱概记】(1)祠名：世德堂 1997 年重建。(2)基祖：刘原昌。(3)字辈：德、祥、生、庆、明、奇……(4)

《丰山刘氏族谱》1998 年十一修 1 部 3 册。民国二十六年（1937）《刘有显公支派族谱》。

(5)同修村族：吉水董富、丰山；东固东溪。

【族源派系】长沙定王第三子宜春侯刘成位下裔衍吉水董富派。尊吉水丰山基祖刘有显为一世祖。联系人：37 世刘炳生 15970211053

【祖源图照录】（据 1998 年十一修族谱）

刘崇（吉水董富派基祖）→刘璠→刘侑→刘万顷→刘沈→刘执权→刘元琪→刘让棠→刘峰→刘德宏→刘自传→刘元忠→刘有显（徙居原庐陵县丰山；今属吉水）→刘福道→刘仁兴→刘志瑞、刘志荣→刘咏沂（志瑞之子）→刘丕载→刘本立，生四子：原象、原昌、原潜、原宥→刘原昌，徙居庐陵枫塘大院。



大院村刘氏族谱

【竹山】

【开基记录】宋淳熙年间（1174—1189）刘信钦从安福山庄经分宜解陂徙入。

【属地描述】位于郭家店西；北源至大冲公路 1.9 千米左侧。

【归属变迁】原属吉安县儒行乡仁五十都；现属吉安县北源乡濠源村委会。

【现有人口】刘姓 145 户 568 人。十五世刘信钦徙入后已繁衍 26 代。

【祠谱概记】(1)祠名：仁德堂（如图·总祠·2014 年重建）；启源、致和、存纪（分祠）。

(2)基祖：刘信钦。(3)字辈：典、魁、义、善、传、光、轩、子、平。(4)谱牒续修：光绪三年（1877）景公 34 世刘庐魁，偕二子训义、尚义，续修竹山刘氏支谱。民国二十九年（1940）与刘先才（瓜塘南山）、刘九善同修。迈玉存光绪二十七年（1901）濠源刘氏族谱。

(5)同修村族：迈玉、岭上、石溪刘家、瓜塘南山。(6)族源派系：长沙定王裔安成侯苍公衍传东冈山庄景公派。(7)外徙建村：南坑排形上。民国以来，村中经商人士客居广西桂林、乐平、荔浦、修林等地。(8)尊东冈景公为一世祖。(9)村联：山庄源流远，仁德世泽长。村族人物：刘淮，字朝宗，政和丙申六年（1116）生。领绍兴二十年庚午（1150）乡举。刘应传，1927 生，吉安县国税局永阳所长，退休干部。刘琼光 1964 年 7 月生，广州华南农大博士留校。

联系人：族长 37 世刘应传 15679643176；刘财光 15679631579。



地。(8)尊东冈景公为一世祖。(9)村联：山庄源流远，仁德世泽长。村族人物：刘淮，字朝宗，政和丙申六年（1116）生。领绍兴二十年庚午（1150）乡举。刘应传，1927 生，吉安县国税局永阳所长，退休干部。刘琼光 1964 年 7 月生，广州华南农大博士留校。

1998
族源

竹小
修→

世刘

山冲

见属

外。

彬。

998

风、

沂玉

翁林

耶一

广

余。

华、

安

义风

【祖源图照录】(据清光绪二十七年/1901年《濠源刘氏族谱》)

刘景，高祖邦公三十九世；东冈一世，唐开元丁丑(737)进士→刘由与→刘瑗，唐贞元乙丑(785)进士。除太子侍读、迁尚书左仆射。→刘戡，授南阳(属河南)通判→刘旻，授汾州(山西汾阳)州牧→刘赋，登后唐同光二年(924)进士；授兵部郎中→刘期→刘枚，商殖以富而好施，万金藏书→刘延哲，登北宋皇祐己丑(1049)进士，以大参政致仕归里→刘泳，登嘉祐壬寅(1062)进士，拜台州刺史、大理评事→刘騞→刘彦章→刘淮→刘楫(即刘德茂，迁分宜解陂)→刘信钦(景公15世竹山开基)。

【迈玉】

【开基记录】明建文二年(1400)景公二十一世刘敬，字膺，由安福山庄经什香桥头迁入；择地取名“迈玉”，寄托子孙后代奕世共迈金马玉堂之祝愿。

【属地描述】西距郭家店1.8千米，北源乡至大冲乡公路穿村而过。

【归属变迁】原属吉安县儒行乡仁五十都；现属吉安县北源乡濠源村委会。

【现有人口】41户169人。村外居住32户106人。开基以来，已衍23世。

【祠谱概记】(1)祠名：务本堂(原建于民国八年；2014年重建·如图)(2)基祖：刘敬。(3)字辈：成茂时昌，良贤方正，吉美和光，清平安泰，隆盛传芳(出世命名)；才生华钧，善德益章，瑞启文祥，康禄荣庆，仁恩远扬(婚冠取字)。(4)谱牒续修：南宋理宗淳祐壬子(1252)；明正统丙辰元年(1436)；清乾隆癸酉十八年(1753)；清光绪戊寅四年(1878)；清光绪二十七年



(1901)同修《濠源刘氏族谱》(今存)。民国丁卯(1927)《迈玉家乘》；2007年《新编迈玉刘氏家乘》。(5)同修村族：桥头、竹山、岭上、石溪刘家。(6)族源派系：长沙定王次子安成侯刘苍裔衍东冈山庄景公派。(7)外徙定居：省外桂林、贵阳、合肥、深圳；省内南昌、新余、吉州、敦厚等地。(8)迈玉刘氏历代谨尊东冈景公为一世祖。(9)村联：迈众超群才子第，玉堂金马翰林家。

【村族人物】刘明田，号朗臣；宋淳祐七年丁未(1247)乡试举人；主修家乘。刘光第(月华)民国赣桂商会会长；清光绪例捐奉政大夫加同知衔。刘权生(才茂)吉安县苏区四区干部，江西省苏财政部工作人员，1931年初因AB团事件遇害于油田。追认革命烈士。刘维邦(荣昌)民国八年(1919)江西法政本科毕业；同年任为星子县长。后任吉安县三区、四区区长；吉安公署公车(教育)局长。卸任后，以民间律师与塾师知名。刘元良(1907—1991)，民国十九年接待过毛泽东、贺子珍夫妇。民国著名绸布店主，与同仁合创源记布店，1956年公私合营后任私方经理；第一届吉安市工商联委员。三子：刘溥贤(原吉安市人大常委)、刘傅贤(原江西赣江农用车集团总经理)、刘传贤(厦门大学硕士；井冈山大学退休；续职广州科技学院)均为高级职称。刘浣良(1911—2001)，民国三十年(1941)上海大厦大学化工专业理学士；新中国成立后任中科院长春应用化学所副研究员；天津造纸学院(并入天津工业大学)教授；安徽省轻工业厅研究所教授级总工。刘昌时(1940—2017)又名大坚。广西平乐县长；调任广西桂林市商业局长兼党组书记。刘罡，广西桂林市刑警五支队教导员。刘武时(金根)原吉安县梅塘乡副乡长、党委副书记；吉安县卫生局纪检书记(退休)。刘普昌，曾任小学校长，高级教师退休。刘俊贤，退休前为吉安市中

小企业局会计室主任科员。刘斌贤，江西师大研究生；江西新余学院外语系教授。刘晓东，广东东莞创办实业。刘淼贤，井冈山大学附中高级教师。刘森贤，创办深圳实业公司。刘志刚，肇庆武警消防大队教导员转业四会市政法委。刘宇青，杭州洪大集团技术总监；南昌洪城大市场总经理。刘建昌、刘宇兴与妻子李虹、刘武光、刘志光（澳大利亚深造）均为新一代研究生。刘卫光 2017 年 10 月从重庆邮电大学选赴德国留学。

联系人：族长 37 世刘长茂；40 世刘轩良；41 世刘传贤 13879630539。

【祖源图照录】（据清光绪二十七年/1901 年《濠源刘氏族谱》）

刘景，高祖邦公三十九世；东冈一世，唐开元丁丑（737）进士→刘由与→刘瑗，唐贞元乙丑（785）进士。除太子侍读、迁尚书左仆射。→刘戡，授南阳（属河南）通判→刘旻，授汾州（山西汾阳）州牧→刘赋，登后唐同光二年（924）进士；授兵部郎中→刘期→刘枚，商殖以富而好施，万金藏书→刘延哲，登北宋皇祐己丑（1049）进士，以大参政致仕归里→刘泳，登嘉祐壬寅（1062）进士，拜台州刺史、大理评事→刘暉→刘彦章→刘子深→刘务本→刘杏林→刘明田（景公十六世，迁居桥头）……（其间有四代名讳因“文革”焚谱不存）→刘敬，刘景二十一世，由什香桥坊卜居新址，取名迈玉立基。

【岭上】

【开基记录】明永乐间（1403—1424）二十一世刘达所由上团南边迁来。

【属地描述】西距郭家店 1.6 千米，北源至大冲公路在首个拐弯处穿村而过。

【归属变迁】原属吉安县三区儒行乡仁五十都；现属吉安县北源乡濠源村委会。

【现有人口】32 户共 132 人。村外居住 26 户 102 人。现已繁衍 20 代。

【祠谱概记】(1)祠名：怀德堂。(2)基祖：刘达所。(3)字辈：无。(4)迈玉今存光绪二十七年（1901）濠源刘氏族谱。(5)同修村族：竹山、迈玉、石溪刘家。(6)族源派系：长沙定王裔安成侯苍公衍东冈景公派。(7)外迁定居：南昌、九江、济南、厦门等地。(8)尊东冈景公为一世祖。(9)族联：怀知好音听岭上，德乃自大住濠源。村中人物：刘兆炳，清同治年间（1862—1874）武举人。



濠源岭上老祠堂

刘善安，1930 年参加红军；2011 年去世的长征老干部。刘信德，1943 年生，本科大学生，江西师大毕业；吉安师范高级教师。刘炎德，1947 年生，本科大学生，北京师范大学毕业；山东交通大学教授。刘小华，1975 年生，本科大学生，西安政法大学毕业；吉安县委纪检办主任。刘文光，凤凰镇土管所长。联系人：刘义德 18279820329

【祖源图补录】（据清光绪二十七年/1901 年《濠源刘氏族谱》）

刘景，高祖邦公三十九世；东冈一世，唐开元丁丑（737）进士→刘由与→刘瑗，唐贞元乙丑（785）进士。除太子侍读、迁尚书左仆射。→刘戡，授南阳（属河南）通判→刘旻，授汾州（山西汾阳）州牧→刘赋，登后唐同光二年（924）进士；授兵部郎中→刘期→刘枚，商殖以富而好施，万金藏书→刘延哲，登北宋皇祐己丑（1049）进士，以大参政致仕归里→刘泳，登嘉祐壬寅（1062）进士，拜台州刺史、大理评事→刘暉→刘彦章→刘子洋→□→刘逵和（由山庄徙远水）……→刘达所（岭上基祖）。景公 38 世刘义德现为族长。

【石溪刘家】

【开基记录】明永乐丁酉（1417）安成东冈景公 21 世刘德安由上团南边迁入。四周众山拱峙，山水环绕，又与上团南边龙脉同享，因择址建村。

【属地描述】位于郭家店西南至大冲公路 3 千米左侧有石陂处，居住刘姓的村落称“石溪”。取名“石陂头”的村屋，为赖姓居住。

【归属变迁】原属吉安县三区儒行乡仁五十都。现属吉安县北源乡濠源村委。

【现有人口】刘姓 23 户 96 人。外地居住 9 户 33 人。迁入以来已繁衍 16 代。

【祠谱概记】(1)祠名：启后堂（总祠）；余庆、敦本（分祠）。(2)基祖：刘德安。(3)字辈：祥庆麟祉，瑞蔼凤鸣，龙廷昌盛，鸿名远耀（出生命名）。文章华国，忠厚传家，贤士登朝，良臣安邦（婚冠取字）。(4)谱牒续修：族史上曾续谱四次以上。最近一次四村联修为清光绪二十七年（1901）主修者为 36 世刘文清，谱称谦吉氏；多才公。(5)同修村族：竹山、迈玉、岭上。(6)族源派系：长沙定王次子安成侯刘苍裔衍东冈山庄景公派。(7)石溪刘氏谨尊东冈景公为一世祖。

(8)族联：石峦无涯景祖佑，溪潺有源东冈久。族长 37 世刘郢文。

联系人：刘秋麟 15949626762。

【祖源图照录】（据光绪二十七年《濠源刘氏族谱》）

刘景，高祖邦公三十九世；东冈一世，唐开元丁丑（737）进士→刘由与→刘瑗，唐贞元乙丑（785）进士。除太子侍读、迁尚书左仆射。→刘戡，授南阳（属河南）通判→刘旻，授汾州（山西汾阳）州牧→刘赋，登后唐同光二年（924）进士；授兵部郎中→刘期→刘枚，商殖以富而好施，万金藏书→刘延哲，登北宋皇祐己丑（1049）进士，以大参政致仕归里→刘泳，登嘉祐壬寅（1062）进士，拜台州刺史、大理评事→刘暹→刘彦章→刘涛→刘略（筑馆濠源寺教书 迁上团南边）……→刘德安（21 世 开基石溪）。

【北岸刘氏】

西距郭家店 3 千米，北源乡至大冲乡公路穿村而过。因位处小江北岸，又名“上北岸”。村中居民有罗陈刘三姓。罗姓在明永乐戊戌（1418）基祖罗长延由亭前迁入。旧时属吉安县三区儒行乡仁五十都。现属吉安县北源乡濠源村委会。刘姓由本地竹山迁入。祖源系安福东冈山庄景公派。现有 1 户 3 代 5 人。基祖刘寿禄、刘淦禄为两兄弟，已下传两代。刘新生一家现客居吉州区水沟前。

【南坑刘氏】

位于郭家店西 3500 米，北源乡至大冲乡公路穿村而过。以建村山南坑尾而得名“南坑”。村中彭姓明初（1368—1378）基祖彭淳夫由本地丰塘迁入。周姓在清初（1644；^a1574）由基祖周彦恭由乌东迁入。刘姓清嘉庆年间（1796—1820）由本地竹山迁入。祖源系安福东冈山庄景公派。旧时属吉安县三区儒行乡仁五十都。现属吉安县北源乡濠源村委会。族长 38 世刘有德；现有 3 代 9 户 38 人。



石溪刘家祠

【塘尾世明堂】

位于北源乡驻地郭家店至大冲乡公路 1000 米左侧转南向至瓜塘村级公路 2000 米处。明嘉靖年间 (1522—1566) 金竹中房二十一世刘世明先迁濠源北岸再转迁塘尾立基。原属庐陵县儒行乡仁五十都。现属吉安县北源乡瓜塘村委。现有 56 户 226 人。居村外 15 户 58 人。迁入后已衍 15 世。祠名：世明堂。基祖：刘世明。谱牒续修：今存 2002 年同修《金竹刘氏族谱》。同修村族：桐坪金竹、瓜塘世德堂等。族源系长沙定王次子安成侯苍公裔衍德言水部派。尊金竹基祖刘玦公为一世祖。村中人物：刘克平，南京工程学院本科毕业；江西省人事厅人才交流中心主任、书记。联系人：刘武才 13766202435。



瓜塘塘尾村景

【祖源图照录】(据 2002 年续修族谱)

刘德言 (字韶闻 水部一世祖) → 刘程 → 刘丞直 → 刘玦 (金竹一世基祖。北宋天禧五年辛酉 (1021) 开基金竹) → 刘君文……刘世明 (玦公二十一世 先迁北岸再基塘尾)。刘德言 34 世刘富才现为族长。

【塘尾世德堂】

【开基记录】明万历年间 (1573—1619) 金竹文房二十二世刘左泉迁居濠源北岸，因发生火灾事故，继迁瓜塘塘尾，村祠世德堂 (如下图)。

【属地描述】在郭家店至大冲乡公路 1 千米左侧转南向至瓜塘村级公路 2 千米处。

【归属变迁】原属庐陵县 (吉安县) 儒行仁五十都。现属吉安县北源乡瓜塘村委。

【现有人口】25 户 102 人。居村外 14 户 56 人。迁入后已衍 11 世。

【祠谱概记】(1)祠名：世德堂。(2)基祖：刘左泉。(3)今存 2002 年同修《金竹刘氏族谱》。(4)与桐坪金竹、瓜塘世明堂等村族同修。(5)族源派系：长沙定王裔安成侯苍公衍刘德言水部金竹派。(6)尊金竹基祖刘玦公为一世祖。

【村中人物】刘森堂，革命烈士。12 岁参加红军，长征幸存者；抗战任八路军支队长作战牺牲。刘球先，吉安县兴华商务宾馆董事长。联系人：刘武才 13766202435

【祖源图照录】(据 2002 年金竹族谱)

刘德言，水部一世祖 → 刘程 → 刘丞直 → 刘玦 (金竹一世基祖。北宋天禧五年辛酉 (1021) 开基金竹) → 刘君文…… → 刘左泉 (玦公 22 世开基塘尾)

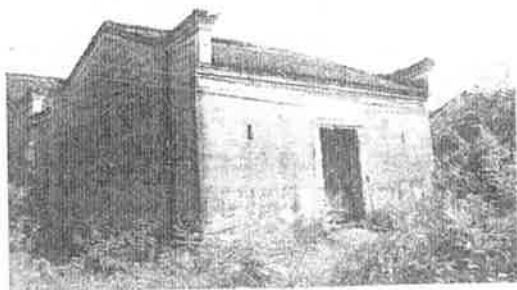

【瓜塘南山】

【开基记录】元至治三年 (1323) 景公十八世刘禄孙由本里楼下迁入。

【属地描述】位于郭家店至大冲公路 1000 米左侧转南向至瓜塘 2000 米处。

【归属变迁】原属庐陵县三区儒行乡仁五十都。现属吉安县北源乡瓜塘村委。

【现有人口】68 户 270 人。迁入以来繁衍 32 代。外徙人员 23 户 92 人。

【祠谱概记】：(1)聚和堂（总祠）；合顺堂、金华堂、追远堂、世恩堂（分祠）。(2)始祖：刘禄孙。(3)谱牒续修：桥头今存宣统三年（1911）旧谱。1996年广西刘修来主持重修。(4)同修村族：什香桥头、竹山、迈玉等村。(5)族源派系：长沙定王次子安成侯苍公裔衍东冈山庄景公派。(6)尊东冈景公为一世祖。(7)堂联：聚高祖代代先辈美德忠孝仁义勤劳治家业，和禄孙堂堂后人财智长慈佑恭奋斗创村容。村中人物：刘世宠 清广东澄迈县尉。刘枋，清光绪（1908）恩贡；任直隶儒学正堂。



瓜塘南山聚和堂

郎中→刘期→刘枚，商殖以富而好施，万金藏书→刘延哲，登北宋皇祐己丑（1049）进士，以大参政致仕归里→刘泳，登嘉祐壬寅（1062）进士，拜台州刺史、大理评事→刘曷→刘彦敏→刘子厚（宋淳熙丁未/1187年进士，分宜山田基祖。子三：克辉、克宝、克实。第三子刘承恩，字克配，徙庐陵固江庙下南塘）→刘庭实（长子，字克辉，与二弟克宝定居山田）→刘翼龙→刘茂翁→刘希曾→刘禄孙（18世，迁居瓜塘南山）。

联系人：族长刘银开 13879637671

刘树来 13879648784。

【祖源图照录】（据1996年族谱）

刘景，高祖邦公三十九世；东冈一世，唐开元丁丑（737）进士→刘由与→刘瑗，唐贞元乙丑（785）进士。除太子侍读、迁尚书左仆射。→刘戡，授南阳（属河南）通判→刘旻，授汾州（山西汾阳）州牧→刘赋，登后唐同光二年（924）进士；授兵部

【瓜塘上居】

【开基记录】元至正辛卯（1351）二十二世刘文性由吉水上陇洲迁入。注：吉水下陇洲基祖刘仲俊，属庐陵东向榭溪分派吉水刘维8世孙刘份的次子。

【属地描述】位于北源乡驻地郭家店至大冲乡公路1000米左侧2000米处。

【归属变迁】原属庐陵县儒行乡仁五十都。现属吉安县北源乡瓜塘村委。

【现有人口】86户，338人。村外居住：26户，110人。迁入后已繁衍36代。

【祠谱概记】(1)承德堂。存本堂、余庆堂、积庆堂。分祠：七星堂、淳明堂。族祠前存有“沛水渊源坊”一座。(2)始祖：刘文性。(3)字辈：芳平文茂庆，保根延丰沛，祥光佑发达，承恩德厚培。(4)上巷村今存民国二十九年

（1940）《瓜塘上居刘氏重修族谱》一册。记载刘文性（基祖）八世孙刘仲侯长子刘殿谏、次子刘殿佐兄弟明嘉靖年间（1522—1566）迁居上巷。现族谱为1997年重修。(5)同修村族：吉水上陇洲、吉州区白塘街道上巷村瓜塘上居派。(6)族源派系：长沙定王子春陵侯买公裔衍清江翟斜派。族谱中的“庆源图”述安成侯苍有悖于史载，应纠正。(7)尊刘仁轨为一世祖。遵从《汉书》与《古今姓氏书辩证·宋·邓名世》，刘仁轨为高祖邦公二十六世。村族人物：刘世璠，清同治邑增生；业儒。刘少军，1958年生，吉安市特警支队政委。刘锣芳，1966年生，吉安市科委办公室主任。刘双茂，1973年生，吉安县农业局武装部长。刘辉茂，1978年生，吉安县万福镇



瓜塘上居礼堂

镇长。联系人：刘学茂 18779629337 刘祥庆 13907069377；族长36世刘锦芳

【祖源图照录与补录】(据民国二十九年/1940年族谱)

1 刘仁轨(601—685),高祖邦公二十六世。字正则。汴州尉氏(今河南尉氏县张市镇前大庄二组,别名刘响村)人。自幼家贫,但“恭谨好学”,“每行坐所在,辄书空地,由是博涉文史”(《旧唐书·刘仁轨传》)。唐高祖、唐高宗年间,历任给事中,青州刺史。因援救新罗,大战白江口,焚毁倭军战舰400艘,大败日本与百济联军,名震天下。唐高宗上元二年(675)由大司宪拜升左仆射。唐武宗开耀辛巳(681)仕止;垂拱元年(685)正月二十二辞世。尊为清江翟斜派一世祖。据《古今姓氏书辩证·宋·邓名世》所记:刘仁轨生滔、濬。刘濬,工部员外郎,濬生刘晁。晁为太常卿,袭乐城公。晁生刘子藩,藩生刘焜,雅州刺史。焜生刘瑒,字子全,相宣宗。其十六代孙刘炫生刘怀,其五代孙刘复礼,官唐工部郎中。刘滔《书辩证》未述。上陇洲族谱记:刘仁轨子二刘诚、刘禹(唐元宗驸马;尚城都宫主,享年九十六,谥文景)。由此可知,刘仁轨传至刘诚应补刘滔,尚阙一代→2刘诚,唐嗣圣年(684)生,由武昌徙清江翟斜定居→3刘昭伯→4刘子先→5刘奇衡→6刘长发,子二:春和、春明→7刘春和→8刘广钊→9刘郗模→10刘华宗→11刘英伟→12刘定仁,子三:疑之、器之、虽之→13刘疑之,生五子:庭光、庭珠、庭琦、庭宽、庭爵→14刘庭珠,生三子:仰德、仰泰、仰英→15刘仰英,字启俊,上陇洲基祖。元祐五年庚午(1090)生。宋建炎四年(1130)举孝廉,任宁化县令。绍兴三年(1133)解组归,道经元潭之西,访兄弟于符溪(水田乡富口),观其山水清秀,风俗淳美,因卜基而居,其为同水上陇洲。生子三:贯郎、资郎、禹郎→16刘禹郎,子三:重贵、重华、重清→17刘重贵,子二:瑞可、瑞卿→18刘瑞可,生四子:恭先(长房,分居前头)、孚先(后二世彦温分居龙溪)、仲先(三房祖)、敬先(幼房祖,分居凌下)→19刘敬先,子三:彦礼、彦琛、彦辉→20刘彦辉,子四:仕隐、仲隐、季隐、仕济→21刘季隐,子二:秩学、文性→22刘文性,字忠诚;元至正辛卯(1351)由吉水县六十二都上陇洲开基庐陵县儒行乡五十都瓜塘塘头(上居)。

【瓜塘下塘尾】

在北源乡驻地郭家店至大冲乡公路1000米左侧转南向,至瓜塘村级公路2000米处。宋淳熙年间(1174—1189)基祖刘礼宝由榭溪徙仁五十都瓜溪(瓜塘)大塘尾书院坑;为基祖。后世刘政再移居下塘尾。原属庐陵县儒行乡仁五十都。现属吉安县北源乡瓜塘村委。现有15户60人。迁入后已衍33世。村外9户27人,多散居广西荔浦、湖南醴陵等地。祠名培德堂。谱牒续修:乾隆四十八年(1783)旧谱《榭溪刘氏重修族谱》全册;民国二十八年(1939)旧谱全册。旧谱中配有唐代先祖、吉州刺史刘绍荣的图像。族源系长沙定王裔衍庐陵东向榭溪派。同修村族:桐树坪、吉水霞田。村中人物:刘杰,号偶三,岁贡,峡江训导;五品衔。清乾隆时庐陵教育



下塘尾 培德堂

家。刘浩,曾任萍乡市芦溪县公安局长。

联系人:刘凤启(刘成)13907960046

【祖源图照录】(据清乾隆四十八年(1783)旧谱)

刘珍,字玉堂。乾符五年(878)徙从袁州分宜白芒入赘庐陵良石史氏;后梁开平间(907—911)迁东向榭溪,尊为庐陵榭溪派一世祖。生二子:刘雄(辟授九江兵曹参军)、刘维→刘维,后唐进士;后晋翰林学士;夫人尹氏封平原县君;生子二:滔、润→刘滔,

字禹绩，由父荫补簿；擢准山令。因才望召为大理评事。南唐保大三年（945）由新淦下社坑徙庐陵同水乡南岭金家园（保大八年辖于吉水）。字二：诚、光（徙居河南）→刘诚，字自明，荫补文林郎；字二：政、教→刘政，字养民，由漕举历仕宋城固知县；字五：庠、序、度、庆、廩→刘序，字品仲；仕宋任通判→刘隆，字兴父；宋保信军节度推官→刘鹏举，子六：懋、傑、侯、倜、俦、份→刘傑，字贤臣，自金家园迁店边。生二子：旦寿、旦明→刘旦明，生二子：济卿、文卿（三子中次子麟瑞由店边拓居霞田）→刘济卿→刘礼宝，珍公十二世，由店边迁居庐陵仁五十都瓜塘大塘尾书院坑（后世刘政移住今下塘尾）。

【东岸刘氏】

位于郭家店街北偏西 4.5 千米小溪东岸。旧属庐陵县延福乡六十二都，现属吉安县北源乡渔塘村委。刘沈罗三姓同村。清末（1900—1911）沈祖培由赣州迁入。全村 52 户 186 人。刘姓 34 户 136 人。二十五世刘海、二十九世刘国琮分别由本里长坑迁入。祖源系长沙定王位下裔衍庐陵东向槩溪派。与本里长坑、万福炯村同修。族长刘庆华。族谱保管人：刘杰波，曾任小学校长。刘云春，1976 年生，厦门驻军

营级干部，复员后在厦门当地工作。联系人：刘富根 15907066010



东岸新居

米。上一源头西南村通塘、

冲乡冲公

安地

新溪
藺畲
溪坑
其中
(12
裔下
谱傑
裔春
沙定
王裔
裔安

2.13.1 大冲乡概况

【辖地概貌】 大冲乡位于吉安县西北部，乡政府驻草结桥。距吉安县城敦厚镇 50 千米。总面积 88 平方千米。现有耕地 23365 亩。辖地属丘陵，地形大致以新溪（大桥）至塘上一线为界，向南北两面倾斜，最高点在北部海拔 167.6 米的北坑村。大湾村为文石水的源头。以草结桥为中心，东连吉新公路上的北源乡政府所在地郭家店，北通万福镇塘东街，西南联接吉福公路上的湴田镇与固江镇，陆地交通便利，乡镇公路的水泥路网线与境内“村村通工程”已使交通面貌焕然一新。全乡辖草结桥、下沔、性田、鹤江、大冲、大沙、森塘、东汶、冻头、前村、新溪、铺下等 12 个村委会，共 1.4 万人。

【区划沿革】 明清与民国时代属延福乡（51、62 都）与儒行乡（47 都）。1949 年属大冲乡和玉宇乡。1952 年分属森塘乡和大冲乡。1958 年置建大冲公社。1968 年北源公社与大冲公社合并，1984 年 4 月西部析置大冲乡，东部属北源乡。

【优势物产】 农业生产主种水稻，次为红薯、黄红麻与多种油料作物。

【本地人物】 革命烈士、原苏区湘赣省委常委兼职工部书记刘其凡（界陂南边）；原吉安地区专员公署副专员刘兴隆（冻头）。

【村族概况】 刘氏繁衍生息在其中的下沔、鹤冈、大沙、森塘、东汶、冻头、前村、新溪、铺下等 9 个村委会的 28 个自然村。它们是：枣树下、西坑、南广、窑前、南边、大藿畲、新屋场、坪坑、大沙岭下、杨梅、美头、庵下、田垅、东水、冻头、冻头岭下、月溪坑、坳上、鸪坑、泰桥、大湾、新塘边、岭脚下、铺下、社弦上、河山、福塘、中溪。其中，刘氏独姓村 12 个，16 个是多姓村。安成东冈景公十五世刘信忠南宋昭定五年壬辰（1232）始由分宜解陂迁入，开基于大沙村委杨梅，建村时间最早。什香焮头基祖献公后裔下沔村委枣树下（枣林）现有 420 余人，为村居人口最多。全乡刘氏村族保留了多部（套）谱牒，据世代口耳相传与抄本记载，大冲刘氏系大汉炎刘后裔，其 8 大支派有：长沙定王裔春陵侯买公衍什香焮头派（1 村）、长沙定王裔春陵侯买公衍庐陵固江潭源派（4 村）、长沙定王裔衍大冲鸪坑郊公派（2 村）、长沙定王裔安成侯苍公衍东冈景公派（2 村）、长沙定王裔安成侯苍公衍德言公水部派（1 村）、长沙定王裔衍庐陵东向槲溪派（8 村）、长沙定王裔安成侯苍公衍梅坑江口派（2 村）、中山靖王胜公派（2 村）。还有 6 村祖源待考。



汉代龙虎瓦当

2.13.3 大冲乡分村实录

【枣树下】

【迁徙记录】明万历甲申（1584）刘献 29 世刘聚仰由六十三都什香熇头迁入。

【位置描述】在大冲乡政府所在地草结桥北 5.5 千米又江边东南方向山脚下。原名“枣林”，以村庄位于枣树林中得名。

【归属变迁】原属庐陵县延福乡五十七都。现属吉安县大冲乡下沔村委会。

【现住人口】共 110 户，422 人。村外居住 8 户，30 人。迁入已繁衍 17 代。

【祠谱概记】(1)祠名：聚和堂。(2)基祖：刘聚仰。(3)字辈：观、光、上、国、宾、伊。(4)刘智勇、刘白道、刘勇善、刘利道于 1995 年重修族谱。

(5)同修村族：熇头等村。

(6)族源派系：长沙定王第十三子春陵侯刘买裔衍桐坪什香熇头派。(7)外徙建村：安福赤谷黄村、吉水西岭高坑、万福圳上、北源山塘。(8)枣林刘氏后代谨尊熇头基祖刘献公为一世祖。

【村中人物】42 世刘春来妻王桃香，曾任吉安县北源乡党委书记，现为吉安县副县长。族长 40 世刘荣才。



枣林村 宴会厅

联系人：刘志武 13879601160；刘智勇 13979640997。

【祖源图照录】（据 1995 年重修族谱）

刘献，高祖邦公四十二世孙→刘质→刘彬→刘淳→刘恭，子二：友道、友进→刘友道→刘芸，子二：簪绅、笏绅→刘簪绅→刘日暄→刘元庆……（14 代待补）→刘汉都→刘益臣→刘昭禹→刘常琦→基祖 29 世刘聚仰，开基枣林。

【西坑】

【迁徙记录】清末（1906—1911）刘星安由湖头迁入肇基。

【位置描述】坐落在草结桥西 4.5 千米小溪西面的山坑中，又称西溪。

【归属变迁】原属庐陵县延福乡六十二都。现属吉安县大冲乡下沔村委会。

【现住人口】刘姓 4 代 12 户 52 人。3 户 12 人移住村外。

【祠谱概记】(1)祠名：永思堂。(2)基祖：刘星安。(3)字辈：余、贤、早、善、良、舒……(4)同修村族：北源乡义风等村。

(5)族源派系：长沙定王裔衍玉堂珍公位下庐陵东向櫛溪派。(6)外徙建村：新干县星子村委棚下、北源丰江。(7)玉堂珍公尊为一世祖。联系人：刘七苟 13755426271



西坑村新居

【南广】

【迁徙记录】明洪武丁丑（1397）十八世刘寅翁与子刘广烈（刘峨）由义风迁入。

【位置描述】坐落在草结桥北 4 千米的山丘上。村南耕地广阔。

【归属变迁】原属庐陵县延福乡六十二都。现属吉安县大冲乡下沔村委会。

【现住人口】陈刘同村，共 29 户 126 人。刘姓 3 代 6 户 34 人。已繁衍 22 代。

【祠谱概记】(1)祠名：爱敬堂（2015 年全村新建宴会厅）。(2)基祖：刘寅翁。(3)字辈：祖、烈、生、禄、华。(4)谱牒续修：现存 1998 年续修《义风刘氏塘东南广世系草谱》一册。(5)同修村族：北源乡义风。(6)族源派系：长沙定王裔衍玉堂珍公榭溪派。(7)外徙建村：安福某村。(8)榭溪派玉堂珍公尊为一世祖。

联系人：39 世刘礼华 13576603561

【祖源图补录】（据 1998 年续修《义风刘氏族谱·塘东南广世系》）

1 刘玉堂珍公，东向榭溪派一世祖。裔传义风刘氏……→17 刘达甫→18 刘寅翁，行四，由义风开基南广→19 刘峨，生二子：文郁、文彬→20 刘文郁，四子：可曜、可辉、可旭、可旭……24 刘恭谦，生三子：尚仁、尚义、尚信；此后分为三房。现衍至 38 世族长刘寿乐。

【窑前】

【迁徙记录】清朝（1644—1911）刘德善由本地冻头迁入。

【位置描述】又称“瑶前”，在草结桥西北 4.5 千米盆地内，村后是砖瓦窑得名。

【归属变迁】原属庐陵县延福乡 57 都。现属吉安县大冲乡鹤江村委会。

【现住人口】14 户，70 人。居住村外的有 4 户，18 人。

【祠谱概记】(1)祠名：德善堂。(2)基祖：刘德善。(3)字辈：正、瑞、文、雄、启……

(4)同修村族：冻头。(5)族源派系：长沙定王裔衍玉堂珍公位下庐陵东向榭溪派。

(6)尊东向榭溪派玉堂珍公为一世祖。

【本族人物】刘大桢（13767031966）、刘大棋（13970628997）两兄弟在南昌青云谱办公司经营农药批发业务。刘福锋，1981 年生，研究生毕业，广告公司设计师。刘晓明，吉安市白塘乡教办主任。

联系人：族长刘辉铭 13687064656 刘大梅 15179646108

【南边】

【开基记录】二十世刘世梅之子刘辉，字倚文，号思华，郡庠生，配高村郭氏，生子刘域；明正德间（1506—1521）由油田隍北巷口迁入界陂定居。——据《民国七年（1918）榭溪刘氏隍北族谱·隍北分徙界陂辉公派图》。

【位置描述】在大冲乡政府驻地草结桥西北（右侧前行）4 千米小溪转弯的鹤江候车亭处；又称“界陂南边”。原村庄毁于上世纪 20 年代；1972 年重建。

【归属变迁】原属庐陵县延福乡五十一都，现属吉安县大冲乡鹤江村委。

【现住人口】13 户 45 人。村外居 3 户，10 人。已繁衍 20 代。



南广村宴会厅



窑前村 德善堂

详见 37 世

祖→澄→刘崇（玉

衣厂



界陂南边村景

详见本书“人物传·刘其凡”。另说为洋湖岭刘家人，与调查不符。联系人：族长刘辉华；37世刘林毓 15370835057。

【祖源图补录】（据 1918 年油田隍北续修族谱）

刘玉堂珍公，櫛溪派一世祖；子二：刘雄、刘维。次子刘维之子刘滔迁吉水南岭为基祖→刘雄→刘齐（后裔迁游田、良石、泉湖、林源、柘塘、隍下、隍北）→刘宗白→刘世澄→刘惟清→刘德邵（柘塘基祖）→刘保衡→刘一德→刘鼎→刘天凤→刘炎正→刘秀英→刘崇政（隍北基祖）→刘吾省→刘仲兴→刘宏思（居巷口）→刘口→刘口→刘世梅→刘辉（玉堂公二十一世；开基界陂南边，为基祖）

【大藺畬】

【迁徙记录】明成化间（1465—1487）刘正文由界溪蔡里（现王氏居住）迁入。

【位置描述】坐落在草结桥西偏北 4.5 千米的山冲里。

【归属变迁】原属庐陵县延福乡五十一都。现属吉安县大冲乡大沙村委会。

【现居人口】刘张罗同村 52 户 260 人。刘姓 46 户，236 人。8 户 40 人居住外地。



大藺畬 中和堂

【祠谱概记】(1)祠名：中和堂。(2)基祖：刘正文。

(3)字辈：轩、瑞、香（声）、和、顺。(4)谱牒佚修。(5)同修村族：岭下、坪坑、虎山头、林源等村。(6)族源派系：长沙定王位下裔衍庐陵东向櫛溪派。(7)尊东向櫛溪派刘玉堂珍公为一世祖。(8)族联：大展宏图齐心协力创家园；畬居昌盛前程似锦万年长。堂联：中流砥柱乾造坤行尽忠孝；和衷共济天长地久叙仁义。

【族中人物】刘卫和 万安县二轻局局长 已退休。刘荣生 吉安县劳动人事局副科级。刘亮生 吉安县大冲乡政府副科级。刘鹤根 华南理工研究生毕业 深圳职院副教授。刘军根 江西理工本科毕业 吉安职院助教。刘禄文 新华南运动制品公司副总经理。刘永和 厦门某制

衣厂董事长。联系人：刘道顺 18179648831 刘斌和 13177611829

【新屋场】

【迁徙记录】明嘉靖间（1522—1566）刘魁伦由安福上辛里陂头迁来肇基。

【位置描述】坐落在草结桥大冲街西北 4.5 千米山坡上。

【归属变迁】原属庐陵县延福乡五十一都。现属吉安县大冲乡大沙村委会。

【人口状况】11户60人。村外4户14人。

【祠谱概记】(1)祠名：叙伦堂。(2)基祖：刘魁伦。

(3)字辈：英、元、美、祥、懿……

(4)叙谱：毁于1967年的“文革”时期。

(5)族源：自称“中山世家”，为中山靖王派。

【村内人物】刘熙富，重庆大学博士，华东交大执教数学。刘喜勇，江师大软件毕业，广州白云区工作。刘喜文，江西农大畜牧专业毕业，吉安职院副院长。刘小勇，吉州区法院工作。联系人：族长刘水生 8562367；刘红祥 13361768278。



新屋场 叙伦堂

【坪坑】

坐落在草结桥大冲街西北 5.5 千米山冲中。旧属吉安县（庐陵县）延福乡五十一都；现属吉安县大冲乡大沙村委会。现有刘姓 4 代 5 户 21 人。《吉安县地名志·1987》记，明末（约 1640 年）刘仕传由大菌畲迁入。与大菌畲、岭下、虎山头同修，祖源系长沙定王位下裔衍玉堂珍公庐陵东向榭溪派。据祖传，前辈读书人中有贡元。村裔中刘淦荣，生 5 子：松青、全青、茂青、常青、贵青。已于 2017 年合资兴建家祠。47 世族长刘茂清电话 13647966683。

【大沙岭下】

坐落在草结桥大冲街西 4.5 千米处小山下；又称“平西”、“亭溪”、“梅陂头”清雍正间（1723—1735）刘奇选来此肇基。之前，元至正间（1341—1368）李姓基祖李克承由安福瓜畲迁来。原属庐陵县延福乡五十一都。现属吉安县大冲乡大沙村委会。现有刘姓 21 户，106 人。居住村外有 9 户 24 人。迁入后已繁衍 13 代。



【祠谱概记】(1)祠名：孝思堂（重建于 2011 年；如图）。(2)基祖：刘奇选（字恩桂）。(3)字辈：远、德、铭、元、永、茂……(4)现存记录 40 世至 49 世乾隆年间草谱。(5)同修村族：大菌沙、坪坑、塘基上、虎山头等村。(6)族源派系：长沙定王位下裔衍东向榭溪派。(7)尊刘珍公为一世祖。(8)堂联：学祖宗积德树碑；教后昆忠孝立志。

村裔刘建华 吉安县二中高级教师。刘光荣 江西有色金属研究院总工 江西冶金学院毕业。刘强雄 中海油能源公司工程师 天津工大毕业。刘晨亮 吉州区樟山乡政府公务员 赣南师院毕业。刘闰临 广东东莞工作 河北工程大学毕业。刘晟 井冈山大学毕业，在读研究生。

联系人：族长 49 世刘世铭 15607965729；51 世刘富根（永凌）13030522836。

【杨梅】

【迁徙记录】景公十四世刘德茂（刘棣）徙从安福山庄村，其长子刘信忠南宋昭定五年壬辰（1232）经由分宜解陂迁来肇基。

【位置描述】坐落在草结桥大冲街西 4 千米金山水库坝下。以当地杨梅树得名。

【归属变迁】明清属吉安县（庐陵县）五十六都；民国属吉安县延福乡五十一都。现属吉安县大冲乡大沙村委会。

【现住人口】60 户 226 人。村外居住 12 户 48 人。迁入后已繁衍 25 代。

重建：
十五年
绪十三
村。
东冈
长为
①山
环水
十二
授湖
祖居
元件
市邮
女大
新和

元乙
授汾
商殖
→刘
茂（
基溇

水区
延祀

代皇
(3)三
昭宗
典宗
修：(5)
衍益
19:

【祠谱概记】(1)祠名：崇本堂（原于1968年重建；2017年竣立新祠，如图）

(2)基祖：刘德茂（刘棣）。(3)谱牒续修：民国十五年（1926）、1996年联修东冈山庄族谱；光绪十三年（1887）五修磐宗堂主谱。

(4)同修村族：安福山庄乡山庄村及景公派各村。(5)族源派系：长沙定王次子安成侯刘苍裔衍东冈山庄景公派。(6)尊东冈景公为一世祖。现族长为34世刘怀生。(7)族联：（刘珪和先生提供）①山庄衍派世代长绩，梅岭辟基宗族皆称。②山环水绕光日月；龙蟠虎踞镇乾坤。本族人物：二十二世刘西崖，元至正间（1341—1368）岁进士，授湖广长沙府善化县左堂。三十世刘继川 知名私塾先生 饱学德高；嘉庆十八年（1813）

祖居山庄专程送匾以贺高寿。刘钰和 1934年2月生，武汉华中工学院大学毕业。江西液压元件厂副厂长，总工程师。刘根秀 江西交通学校毕业 惠州航运局财务科长。刘俊和 吉安市邮政局纪委干部 副科级。刘足和 合肥工大化工硕士 南京化工部门工作。南京航大毕业女大学生刘晨鸣，1991年生，北京中航集团三室任职。联系人：刘建平 15970210751 刘新和 13479099955

【祖源图照录】（据民国十五年续修族谱）

刘景，高祖邦公三十九世；东冈一世，唐开元丁丑（737）进士→刘由与→刘瑗，唐贞元乙丑（785）进士。除太子侍读、迁尚书左仆射。→刘戡，授南阳（属河南）通判→刘旻，授汾州（山西汾阳）州牧→刘赋，登后唐同光二年（924）进士；授兵部郎中→刘期→刘枚，商殖以富而好施，万金藏书→刘延哲，登北宋皇祐己丑（1049）进士，以大参政致仕归里→刘泳，登嘉祐壬寅（1062）进士，拜台州刺史、大理评事→刘曷→刘彦章→刘淮→刘德茂（即刘棣，迁分宜解陂，子二：刘信忠、刘信钦）→刘信忠（开基大冲杨梅；刘信钦开基濠源竹山）。

【美头】

坐落在草结桥大冲街西3.5千米山头下，与杨梅村相邻。“美头”为名，喻其地青山绿水风景如画。明万历年（1573—1620）刘炙，字正宣，由官田石溪迁来肇基。原属庐陵县延福乡五十一都。现属吉安县大冲乡大沙村委会。现住人口13户65人。村外5户19人。

【祠谱概记】(1)祠名：世恩堂（上世纪60年代毁；复建于2017年末，如图）。(2)基祖：刘炙。

(3)字辈：道章芳良惠，佐博周崇荆，庆源衍汉朝，昭穆光唐世，仁让培先基，簪绅延后嗣，彝伦钦典礼，秩序振纲常，治化徵隆盛，文明映瑞祥，宗德鸿厚传，长发永其昌。(4)1998年八修族谱同修：官田石溪、梅塘院前、大冲鹄坑、万安邓林。

(5)族源派系：长沙定王位下第八代长沙王刘舜裔衍田南石溪派。历代尊刘郊为一世祖。族裔刘珠益（1901—？）1930年任中共儒坊区内务部长，1934年在油田任安（福）吉（安）县苏维埃主席。

【祖源图照录】（据1998年八修族谱）



杨梅村新祠



联系人：族长刘冬生；刘谦和。

1 刘郊，庐陵一世祖；唐中宗嗣圣甲申（684）任庐陵王府长史；长沙定王所传第八代长沙王刘舜后裔。子二：再展、汉雷（归居长沙）→2 刘再展，子三：知渍、知朗、知锡→3 刘知朗，子二：子勉、子智→4 刘懋，唐天宝（742—756）任大邑教谕，字子勉，号勉斋，由高陂里赘田南郭氏，后世繁衍，尊为基祖。→5 刘绍山，子三：克通、克迈、克达→6 刘克通，子二：再渍、再清→7 刘再渍→8 刘成立→9 刘重录，子四：叔信、叔仁、叔智、叔贤→10 刘叔信，讳寿春，号椿龄→11 刘宗美，号南山→12 刘明卿，子二：子仪、子清（以第五子桂成开万安邓林派）→13 刘子仪，子三：明道（居田南）、远道、从道→14 刘从道，讳后溪，从田南（高陂里）迁居立基。子三：汉章、宪章、民章→15 刘民章→16 刘芳桂→17 刘良琰，天顺壬午（1462）举人，长沙县尹→18 刘惠隆，广西布政司吏→19 刘近光，正德九年（1514）进士，湖广按察司佥事。胞弟刘辅宜，同年同登进士；吴县知县→20 刘簪，补邑庠生。子三：练、枏、榜→21 刘榜，子四：烁、熔、灸、糙→22 刘灸，字正宣。由石溪迁大冲美头，为基祖。

【庵下】

坐落在草结桥北 1500 米的观音坛旁。大冲乡至塘东公路穿村而过。宋建炎年间（1127—1130）罗子礼由本地新塘下迁入。庐陵固江潭源始祖吉州参军刘暄 28 世刘汝春于清康熙初年（1662—1669）由月溪坑迁居下东汶；后裔刘清祥，父刘喜桂，嘉庆初年（1796—1800）由下东汶迁入肇基。原属吉安县延福乡五十一都。现属吉安县大冲乡大沙村委会。罗、刘、王三姓 42 户 167 人。刘姓 9 户 45 人。



【祠谱概记】(1)基祖：刘清祥。(2)现存《吉郡庐陵潭源刘氏续族谱》(1996)(3)同修：楼下派西边村、樟江、吴家塘、安溪前、陂头、岭脚下、月溪坑等村(4)长沙定王裔春陵侯买公衍潭源派。图为庵下村景。

联系人：37 世刘全生 13879625466。

【祖源图照录】(据 1996 年续修族谱)长沙定王发→春陵侯买→灌阳侯玄→彭城侯邀→梁刺史升老→少阳长史文祖→江夏令敦→新城元宪公宏→江西观察使夷→延孙→潭州总管汶→行军总管宏基→刘敞字子张→苍梧太守利→戴侯→端，和书大监→焯，字伯豫，太尉→般，字治兴，东汉居巢侯→晖，太子大傅兼侍中郎→简，西蜀大都督封元宪公→毅，金紫光禄大夫→边，襄阳主簿→番，晋南平忠武公→师知，大中大夫→纳，尚书令→延佑，唐西川都督→在鲁，讳贤（齐）→大业，讳秩，将军→潭源始祖吉州参军刘暄（796—873）字光宜，行宣一，號和軒，子刘允，授庐陵丞，留居庐陵固江潭源，为庐陵基祖→刘允（847—910）字棲汉，行始九，号开所。诏任庐陵丞。迎父母就养，卜居汰源……→刘汝春，刘暄 28 世，由月溪坑迁居下东汶。……→刘清祥于嘉庆初年（1796—1800）由下东汶迁入庵下，为基祖。

注：据吉州区曲濑镇福田族谱所记，对照祖孙三代祖刘贤（齐）、父刘秩的已知名讳与生卒，吉州参军刘暄为长沙定王二十八世孙。

【田垅】

坐落在草结桥西北方向 1500 米处的田垅中。原属庐陵县延福乡五十一都；现属吉安縣大冲乡森塘村委会。祖传刘姓由固江潭源迁入；祖源属于长沙定王第十三子春陵侯买公裔衍庐陵潭源派。族谱与本地庵下、岭脚下、月溪坑等村同修。刘姓与罗、彭、陶等姓同村。全村 33 户，151 人。其中刘姓 24 人。

联系人：族长 36 世刘金生 15579608998；大冲乡政府刘亮生

【东水】

【迁徙记录】清乾隆间（1736—1795）二十七世刘载堂由安福枫田杨陂头（曾岩）迁来肇基。

【位置描述】坐落在草结桥大冲街西北 2 千米处水溪东岸。

【归属变迁】原属庐陵县延福乡五十一都。现属吉安县大冲乡东汶村委会。

【现住人口】16 户 72 人。迁入已繁衍 8 代。

【祠谱概记】(1)祠名：光裕堂（又称沛丰第与三凤堂）(2)基祖：刘载堂。(3)字辈：堂、廷、德、泉、之、山、贵、韶、琪……(4)谱牒续修：现存民国二十三年（1934）草谱一册。(5)同修村族：安福枫田杨陂头（曾岩）。(6)族源系长沙定王派。族长 32 世刘镜台。

联系人：33 世刘星贵 13307962719



东水刘氏 光裕堂

【冻头】

坐落在草结桥大冲街西 2.5 千米公路旁；村东有龙潭小溪常冒出冰骨冷水。又称“泉湖庙栋头”。南宋嘉定间（1208—1224）基祖刘鼎由东向迁来肇基。原属庐陵县延福乡五十一都。现属吉安县大冲乡冻头村委会。刘肖曾李严同村。现有刘姓 6 户，24 人。村外居住 18 户 54 人。祠名：榭溪堂。分迁大冲窑前村。族源系长沙定王第十三子春陵侯刘买位下裔传东向榭溪派。尊刘玉堂珍公为一世祖。族联：满族和谐万代蔚起，继往开来共庆昌盛。

联系人：族长 34 世刘祥生；刘盛隆 18779670663。图为冻头村景。村中刘祥生 1933 年生 曾任吉安县民政局局长。刘兴隆 1943 年生 曾任吉安地区专员公署

副专员。刘杰 1968 年生 吉安县法院工作。刘生根，1978 年生，吉安县湴田乡乡长。

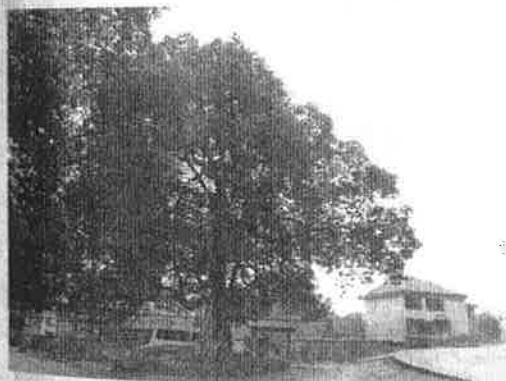

【冻头岭下】

【迁徙记录】明宣德间（1426—1435）一世祖刘玦位下 18 世刘尚贤由桐坪金竹村迁来肇基。

【位置描述】在距大冲乡政府驻地草结桥东北方向的官尚公路 2000 米左侧。

【归属变迁】原属庐陵县延福乡五十一都。现属吉安县大冲乡大沙村委会。

【现住人口】4 代 19 户 82 人。已衍 20 代。

【祠谱概记】(1)祠名：文远堂（2016 年竣工）。(2)基祖：刘尚贤。(3)字辈：同祖居金竹信房。(4)谱牒续修：2002 年与金竹同修。(5)同修村族：桐坪金竹、北源瓜塘世明堂、世德堂。(6)族源派系：长沙定王次



冻头岭下新祠

子安成侯刘苍裔衍刘德言水部派。金竹基祖刘玦为一世祖。(7)外徙建村：大冲龙冈、新溪；

安福瓜畲田东。联系人：族长 34 世刘春芝；刘云芝 8593060

【祖源图照录】（据 2002 年同修族谱）

刘玦（金竹一世祖。北宋天禧五年辛酉/1021 年开基）→君文→刘瑄→世则→秉礼→章章→朴斋→文郁→丕先→子诰→元可→庭发→舆经→筠坡→彦孚→直用→是谨→刘尚贤（玦公十八世，由金竹开基岭下）。

【月溪】

【迁徙记录】明宣德间（1426—1435）因其祖父刘仲敖赘居大冲，24 世刘大化由金塘迁入定居。

【位置描述】在草结桥西 2 千米的山丘旁。村前有弯曲小溪呈半圆形，因而取名“月溪”。又名“月树坑”。

【归属变迁】原属庐陵县延福乡五十一都。现属吉安县大冲乡冻头村委。

【现住人口】5 户 30 人。居住外地 11 户 46 人。迁入后已衍 20 代。

【祠谱概记】(1)祠名：刘德公祠。(2)基祖：刘大化。(3)字辈：待补。

(4)谱牒：1996 年刘道祖（15077613365）续修。(5)同修村族：庵下、田垅、岭脚下、连田东边、西边。(6)族源派系：长沙定王裔春陵侯买公衍庐陵潭源派。

(7)外徙建村：上东汶、庵下。(8)谨尊庐陵参军刘暄为一世祖。

【族中人物】刘保元 四川成都电动车营销商。刘富元 北京铁道工程承建商。

联系人：44 世族长刘日明 15070656773；刘星明 15679666684。

【坵上】

位于草结桥大冲街西偏南 3.5 千米处。旧属吉安县（庐陵县）延福乡五十一都。现属吉安县大冲乡冻头村委。唐朝张姓由吉安城北皂角树下迁入。刘姓由大冲新屋场迁入。属中山靖王胜公派。现有 2 户 7 人。刘寅生由大冲小学退休。

【鸪坑】

【迁徙记录】明天启间（1621—1627）24 世刘聚光迁入开基。

【位置描述】坐落在草结桥大冲街西偏南 4.5 千米蘑菇岭山坑中。原称“菇坑”，今以同音字“鸪坑”取代。

【归属变迁】原属庐陵县延福乡五十一都。现属吉安县大冲乡前村村委。

【现住人口】刘周胡同村；共 28 户 130 人。刘姓 26 户 118 人。已繁衍 14 代。

【祠谱概记】(1)祠名：余庆堂。(2)基祖：刘聚光。(3)字辈：道章芳良惠，佐博周崇荆，庆源衍汉朝，昭穆光唐世，仁让培先基，簪绅延后嗣，彝伦钦典礼，秩序振纲常，治化徵隆盛，文明映瑞祥，宗德鸿厚传，长发永其昌。(4)现存 1998 年《刘氏八修族谱》（全四册）。(5)同修村族：美头、官田石溪、梅塘院前、万安邓林。(6)族源派系：长沙定王位下第八代长沙王刘舜裔衍高陂田南石溪派。尊刘郊为一世祖。

【村中人物】刘志成 吉安地区公路局副局长 高级经济师。现族长 34 世刘屋文。

联系人：35 世刘荣昌 13755479219；36 世刘虎飞（刘斐）15879696398



鸪坑村景

【祖源图照录】(据 1998 年续修族谱)

1 刘郊，庐陵一世祖；唐中宗嗣圣甲申（684）任庐陵王府长史；长沙定王所传第八代长沙王刘舜后裔。子二：再展、汉雷（归居长沙）→2 刘再展，子三：知渍、知朗、知锡→3 刘知朗，子二：子勉、子智→4 刘懋，唐天宝（742—756）任大邑教谕，字子勉，号勉斋，由高陂里赘田南郭氏，后世繁衍，尊为基祖。→5 刘绍山，子三：克通、克迈、克达→6 刘克通，子二：再渍、再清→7 刘再渍→8 刘成立→9 刘重录，子四：叔信、叔仁、叔智、叔贤→10 刘叔信，讳寿春，号椿龄→11 刘宗美，号南山→12 刘明卿，子二：子仪、子清（以第五子桂成开万安邓林派）→13 刘子仪，子三：明道（居田南）、远道、从道→14 刘从道，讳后溪，从田南（高陂）迁居立基。子三：汉章、宪章、民章→15 刘民章→16 刘芳桂→17 刘良琰，天顺壬午（1462）举人，长沙县尹→18 刘惠隆，广西布政司吏→19 刘近光，正德九年（1514）进士，湖广按察司佥事。胞弟刘辅宜，同年同登进士；吴县知县→20 刘簪，补邑庠生。子三：练、栊、榜→21 刘榜，子四：烁、熔、灸、糙→22 刘灸，字正宣。由石溪迁大冲美头，为基祖。子二：群华、群隆→23 刘群华，子二：子清、聚光→24 刘聚光，明季迁居鸪坑，为基祖。

【泰桥崇本堂】

坐落在草结桥大冲街西南 7.5 千米的泰安桥旁；今又称“大桥”，刘缙由安成石桥马多村迁入开基，村祠崇本堂。族源系笪桥派分支石桥马多派。旧属庐陵县儒行乡四十七都。现属吉安县大冲乡新溪村委会。刘王黄肖四姓同住一村，现有刘姓 3 代 7 户 26 人。

【大湾】

【迁徙记录】清康熙甲午（1714 年）24 世刘士宽由大冲杨梅迁入肇基。

【位置描述】坐落在草结桥大冲街西南 5.5 千米的公路旁。文石水发源于此。防水堤在村前转了三个大弯，故称“大湾”。

【归属变迁】清属庐陵县儒行乡四十七都，民国改为五十二都。现属吉安县大冲乡新溪村委会。

【现住人口】王田朱刘同村。刘姓现有 4 代 7 户 32 人。

【祠谱概记】(1)祠名：崇本堂（2012 年新建）(2)基祖：刘士宽。(3)1996 年同修《东冈山庄刘氏族谱》。(4)同修村族：杨梅、迈玉、竹山等村。(5)族源派系：长沙定王次子安成侯刘苍裔衍东冈景公派。谨尊东冈基祖刘景为一世祖。

【村中人物】刘智平 广东佛山庆为国贸公司董事长；景德镇陶院毕业 手机 13432660277。

联系人：刘水平 15579656533 族长 35 世刘美和。

【祖源图照录】(据 1996 年杨梅村保存续修族谱)刘景，高祖邦公三十九世；东冈一世，唐开元丁丑（737）进士→刘由与→刘瑗，唐贞元乙丑（785）



大湾刘氏宗祠

进士。除太子侍读、迁尚书左仆射→刘戡，授南阳（属河南）通判→刘旻，授汾州（山西汾阳）州牧→刘赋，登后唐同光二年（924）进士；授兵部郎中→刘期→刘枚，商殖以富而好施，万金藏书→刘延哲，登北宋皇祐己丑（1049）进士，以大参政致仕归里→刘泳，登嘉祐壬寅（1062）进士，拜台州刺史、大理评事→刘暉→刘彦章→刘淮→刘德茂，即刘棣，迁分宜解陂，子二：刘信忠、刘信钦（迁居竹山）→刘信忠，迁居杨梅，为基祖→刘继曾

→刘廷桂→刘益仲→刘正孚→刘建忠，明邑庠→刘垂綱→刘溱，字方塘→刘应台→刘泰宇，明邑庠→刘子→刘仲→刘华→刘裕→刘士宽，景公 29 世；清康熙戊午/1678 年生；开基四十七都大湾。

【岭脚下】

坐落在距草结桥大冲街西南 3 千米的山脚下。明嘉靖间（1522—1566）基祖刘应季由庐陵固江潭源迁入肇基。原属庐陵县延福乡四十七都。现属吉安县大冲乡新溪村委会。现住 23 户 86 人。村外有 13 户 55 人。祠名：厚德堂（如图 1923 年移建今地）。字辈：章、甫、诚、学、乃、厚、德。现存 1986 年合修庐陵潭源刘氏族谱。(5)同修村族：庵下、月溪坑、上东汶等村。(6)族源派系：长沙定王第十三子春陵侯买公裔衍固江潭源派。历代尊吉州参军刘暄为一世祖。村中人物：刘冬厚 广州中医药大学硕士，深圳市中医院工作。手机 13510579230。刘明厚 南京大学毕业 无锡市税务局工作；手机 18851508228。刘秋红(女) 南昌大学化学本科毕业。刘禄厚 北京建工学院本科在读。

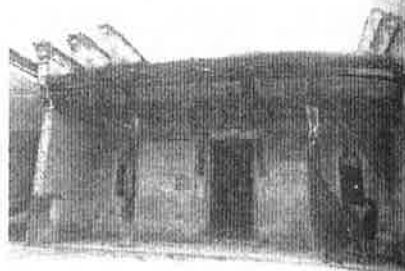

联系人：族长 37 世刘义诚；刘乃朗。

【新塘边】

位于距草结桥大冲街西南 6 千米的田垌中。42 户，215 人。有罗、彭、高、刘四姓。宋代，罗以城由东西塘迁来建村，因坐落在开采石灰石而形成的一口水塘旁，故名“新塘边”。旧时属吉安县（庐陵县）延福乡五十二都。现属吉安县大冲乡新溪村委会。刘姓现有 1 户 3 代 7 人。族源待考。

族长刘金根。联系人：刘发祥 15679638420

【铺下】

坐落在草结桥大冲街偏西往大桥、枫山方向 8 千米处小溪西岸。南宋初年（1127—1279）基祖刘文哲由安福竹江观桥迁来。祠名世庆堂。原属庐陵县儒行乡四十七都。现属吉安县大冲乡铺下村委会。刘李王同村。刘姓 14 户，58 人。居住村外 1 户 4 人。

联系人：刘贵汉（族长）13177963285；刘冬生 13033295121。

【社弦上】

【迁徙记录】祖上刘景芳，安成思侯六十四世，以同宗入赘竹山刘家。明永乐间（1403—1424）刘景芳之孙刘肃庄由濠源竹山迁出，卜址社弦上肇基。

【位置描述】又名舍弦上；坐落在草结桥大冲街南 7.5 千米的水溪旁。

【归属变迁】原属庐陵县儒行乡四十七都。现属吉安县大冲乡铺下村委。

【现住人口】刘姓 16 户，81 人。已繁衍 39 代。

【祠谱概记】(1)祠名：世德堂。(2)基祖：刘肃庄。(3)字辈：龙、生、祥、才、文……

(4)存清嘉庆十九年甲戌（1814）族谱；礼部进士张克振作序。(5)族源派系：长沙定王次子安成侯苍公裔衍梅坑江口派。刘肃庄为一世祖。

【村中人物】刘贵祥 吉安师专化学系毕业 吉安县实验小学高级教师。刘昕祥 华北电力大学信息工程本科。刘因祥 广东东莞建工质检局检测工程师。

联系人：族长 35 世刘发生：刘秋芳 15970222323 刘玉生 13979693991

任通州
字光祥
子四：
泽恭一
正。任
副、年
→39
48 刘
德堂
举孝
方→
开基
堂→
乙酉
子四：
第三
—
堂刘

【祖源图照录·照补】(据嘉庆十九年甲戌族谱;光绪九年御龙堂族谱) 1 安成思侯刘



社弦上新屋

苍,定王次子;元光六年(前129)七月己巳授封→2 安成金侯刘當(自當)元鼎六年(前111)授封;子二:寿光、育(传裔湖南华容刘氏)→3 安成节侯刘寿光,太初二年(前103年)授封,汉昭帝元平元年(前74年)国除,隐居永嘉谷口(今属寮塘乡),仍食钦风、永嘉二乡禄贡,遂世家焉。子四:方继、锡、乔、楚→4 刘乔,寿光第三子,字谿谷→5 刘巳,字正中,安福州(颍州)知州;子二:鼎、鼐→6 刘鼎,字宏大,任庐陵(吉州)太守→7 刘信,字贵实,为弘农太守;子二:祗、英(衍唐末刘德言,昭宗乾宁元年/894年生,水部派始祖)→8 刘英,字志远。葬蓝田。子二:睦、贞→9 刘睦,字必和。子三:荣、洁、俊→10 刘荣,字毓华。

任通州刺史→11 刘逸,字仲安→12 刘端,字开先,隐居于不仕。子三:攀、奇、贤→13 刘奇,字光祥。任渤海经历→14 刘允,字大简→15 刘歆,字子敬→16 刘宽,字文博。任桃园知县,子四:贞、俊、海、谦→17 刘贞,字志正→18 刘淑,字道善。子二:敬、容→19 刘敬,字泽恭→20 刘素,字慎素,子三:聪、玉、璜→21 刘聪→22 刘昭,字成美→23 刘正,字中正。任永州太守→24 刘槐→25 刘效→26 刘侃→27 刘道→28 刘完→29 刘闢→30 刘铭,子三:副、铎、錡→31 刘副→32 刘徹→33 刘谋→34 刘麟→35 刘信→36 刘正→37 刘安→38 刘牧→39 刘类→40 刘广→41 刘壹→42 刘伋→43 刘勉→44 刘豫→45 刘異→46 刘猷→47 刘竹→48 刘雲→49 刘实→50 刘顺→51 刘琢→52 刘吉→53 刘崑,宋仁宗天圣癸亥(1023)生,昭德堂尊为一世祖。夫人赵氏,宋宗室庐陵王洞观郡主。子二:和、穆。次子穆,字伯雍,举孝廉,屡官至宣抚使。卜居梅林(梅坑);生二子:职、桢→54 刘和,字伯融→55 刘仲方→56 刘文炳,字邳城→57 刘牟(1132—1203)字守大→58 刘定民→59 刘硕,号石山;开基江口。宣教郎→60 刘振轩,子二:明可、诚可→61 刘明可,字用斋→62 刘荣叔,字荣堂→63 刘启远,子二:景芳、景康→64 刘景芳,号芳亭。生元泰定甲子(1324),歿永乐乙酉(1405)。赘居濠源竹山,子二:思文、继林→65 刘继林,生于竹山。娶苦竹园留氏。子四:端庄、绍典、肃庄、泰素(徙居北乡龙塘)→66 刘肃庄(1397—1449)竹山继林公第三子。明永乐间(1403—1424)迁社弦上,为始祖。至六世少唐、少松,始分长、二房。——补据《中华姓氏始迁祖世系大典·第八六二卷·2008》收存清光绪九年(1884)《御龙堂刘氏续修族谱》;世系见 P125—157 页,由广州图书馆收藏。

【河山】

清康熙间（1622—1722）肖氏由吉水罗陂肖家迁来开基。坐落在草结桥大冲街南 8.5 千米的山坡上，在村边西南 400 米处有银湾桥水库。旧属吉安



县（庐陵县）儒行乡四十七都。现属吉安县大冲乡铺下村委会。刘肖王龙彭五姓同村；共 28 户 136 人。刘姓 4 代 9 户 52 人。由安福竹江观桥迁入。相传又与固江庙下南塘同修；祖源系东冈派待考。

族长刘云光。联系人：刘秋生 13755426042。

左图：河山村西南的银湾桥水库

【福塘】

清康熙间（1622—1722）刘姓先祖由安福竹江观桥迁来，傍倚水塘边肇基，取“福塘”命名，寓意因塘得福。坐落在草结桥大冲街南 8.5 千米的山脚下，西临银湾桥水库。旧属吉安县（庐陵县）儒行乡四十七都。现属吉安县大冲乡铺下村委会。现有 3 代 7 户 48 人。祖源待考。联系人：刘武庆 15070696173

【中溪】

祖上由安福金田刘家来此肇基。刘李同村，共 50 余户。村庄又名“中方”。以位于上边、下边（已废）两村之间的山坑中得名。在草结桥大冲街直行大桥方向 10 千米至新溪候车亭左侧 1.5 千米到丰山；村庄坐落在前方 2 千米处。旧属吉安县（庐陵县）儒行乡四十七都。现属吉安县大冲乡铺下村委会。刘姓 2 户，12 人。字辈：章、善、生、泉（全）、民、星。祖源待考。

联系人：刘喜全 13970445057 刘根全 13755490308

【
厚 42 千
千米，
大冲乡
为主，
海拔 1'
向东分
堵下两
沙头等
安市范
路为干
田小城
沂塘、
自然村
【
分属常
年析匠
乡建镇
【
态农庄
后均落
|
农会：
军第一
放勋章
|
人口：
下屋、
口潭、
口、排
路下、
符六
间最
族保
裔，
长沙
(2 村
考。

2.14.1 湮田镇概况

【辖地概貌】湮田镇位于吉安县西部，地跨泸水两岸，镇政府所在地湮田街距县城敦厚 42 千米，距吉安市中心城区 30 千米。吉福公路由东向西穿境而过，镇域面积 137 平方千米，全镇耕地面积 35190 亩，森林覆盖率 53% 以上。地域呈倒置花瓶状。东南西北依次与大冲乡、固江镇、梅塘镇、官田乡与安福县接壤。亚热带季风气候特征明显，地形以冈地为主，西南与东北高，中部低。西南的天平山海拔 282.3 米，为境内最高点。东北虎峰山，海拔 173.8 米。坐落在梅塘镇的富华山水库往北延伸至境内南部，水域千亩。泸水河由西向东分全镇为一江两岸。近年狮子潭水库、大陂头水库主灌区完成清淤工程，兴建柷洲、堵下两座水陂，上湖电排及其它水陂维护工程业已竣工。重新疏浚了井冈、塘下、院下、沙头等 9 座水库，全乡农业生产的抗灾害能力大大提高。村级公路硬化全面完工，成为吉安市范围内第一个水泥路“村村通”的领先乡镇。以省道吉福公路为主线，以县内官湮公路为干线，以各进村公路为支线，全镇业已形成区域内干支相连、镇村通达的交通网。湮田小城镇建设初具规模，成为全镇充满活力的中心商贸集市。全镇辖石南桥、高陂、清水、沂塘、高峰、仙峰、历山、濯田、湮田、棚下、上湖、桥东、塘下等 13 个村委会，146 个自然村；村民小组共计 159 个。湮田镇属于吉安县刘姓村族及刘姓人口较多的乡镇。

【区划沿革】明清时属安平乡（39、40、41、46 都）和儒行乡（47 都）。1949 年前后分属常田、鸿梅乡和固江镇。1956 年属沂塘、枫湮乡。1958 年境内设沂塘人民公社。1960 年析固江人民公社一部分合置湮田人民公社。1984 年改湮田人民公社为湮田乡。2014 年撤乡建镇。

【优势物产】依托传统农业，主种水稻，农副产品有大豆、花生、油菜籽等。南湖生态农庄、狮子潭休闲山庄、湮田农业综合养殖场、塘下养鹅基地、塘下木耳生态培植场先后均落户境内。

【乡梓人物】刘奎（1910—1979）原名刘多魁，4 岁起就在塘里村生活，1927 年加入农会；1928 年参加湘南游击队；1930 年转入红五军。坚持南方三年游击战争后，编入新四军第一支队。1955 年，授大校军衔，荣获二级“八一”勋章、二级独立自由勋章、二级解放勋章。1969 年 10 月任安徽省军区副司令员。

【村族概况】2015 年 12 月湮田镇刘氏宗亲联谊会通过调查核实，全镇共有刘姓 971 户，人口 3866 人，其中男 2041 人，女 1825 人。分布在全镇 13 个村委会的磊下、湛塘、康下、下屋、上店、寺山、大屋里、田岸上、新屋场、荷塘、棚下、田心、脑头、林陂、黄田、口潭、堵陂、桥边店、南湖、桥头、桐睦、溪上、东伞、夏后、店下、车头、湮田、大路口、捕鱼队、新湖、塘孟、高垣山、门前、西湾、塘前、郭家、仓下、上湮田、早禾坑、路下、昌源、塘下、罗家等 43 个刘姓自然村。其中独姓村 18 个，多姓村 23 个。唐僖宗乾符六年（879）刘醇随父宦庐陵，由府城西门迁入现湮田村委店下村（丁陂）肇基，建村时间最早。湮田村委湮田村以村居 106 户 440 人属全乡刘氏村族现有人口最多。全乡刘氏村族保留了多部（套）谱牒，并据世代口耳相传与草谱手抄记载，湮田镇刘氏系大汉炎刘后裔，其 8 大支派有：安成太守刘遐裔衍篴桥派（15 村）；丁陂店下派（2 村）；夏派（1 村）；长沙定王次子安成侯刘苍裔衍刘德言水部派（2 村）；蜜湖派（4 村）；中山靖王裔衍三舍派（2 村）；庐陵潭源派（1 村）；楚孝王刘嚳位下裔衍泰和竹山派（1 村）。另有 15 村族源待考。

2.14.3 湴田镇分村实录

【累下】

【开基记录】清代（1644—1911）刘氏由清水田岸上迁入（吉安县地名志）。

【位置描述】坐落在湴田街西北12千米山脚下。村名又写成磊下。

【归属变迁】原属庐陵县安平乡四十都，现属吉安县湴田镇石南桥村委。

【现住人口】刘姓10户40人，其中男性14人，女性26人。

【祠谱概记】(1)祠名：未确定。(2)基祖：刘泽岩。(3)字辈：廷培良器，家裕学行，人文大振，绵綵辉明，纲维教泽，显达光声，性道翔洽，涵养从容，率常由典，敦质重名。

(4)同修村族：田岸上。族源属安成太守刘遐裔衍箕桥派。

联系人：刘建阳 8799588

【湛塘】

【开基记录】宋咸淳五年（1269）水口花园基祖刘昂十八世刘其连迁入肇基。

【位置描述】在湴田街西10千米山坡上。位于高陂村南边。

【归属变迁】原属庐陵县安平乡三十九都，现属吉安县湴田镇高陂村委。

【现住人口】刘肖同村。刘姓35户176人，男性96人，女性80人。

【祠谱概记】(1)祠名：叙伦堂。(2)基祖：刘其连。(3)字辈：用志显祖德，崇本定昌明，承家为孝友。(4)现存谱牒六修于民国九年（1920）。存朱熹隆兴二年（1164）族谱序。(5)同修村族：官田乡夏派村。

【族源派系】长沙定王次子安成侯苍裔衍水口湛塘派（与蜜湖派、白石固冈派、官田夏派同祖源）。

【族中人物】刘定康，湴田盛辉农林专业合作社董事长；湴田仙锋园林公司经理。刘昌龙，1987年1月生，吉安县城石锅鱼酒家老板。

联系人：刘定章 15170673265；刘足然 13766274228；刘本利（老书记）

【祖源图照录】（据民国九年/1920年六修族谱·跋）

1 刘苍，长沙定王次子。汉武帝元朔六年（前123）封于安成，谥思侯；尊为一世祖→
2 刘當（自当）→3 刘寿光→4 刘锡（寿光次子）→5 刘廷琛→6 刘恺，子三：紆、继、绳→
7 刘紆→8 刘藻→9 刘颀，子二：陶、防→10 刘防→11 刘旨，子二：電、零→12 刘零→13
刘焕→14 刘朴→15 刘子任→16 刘璇→17 刘邦礼→18 刘岩→19 刘运→20 刘袞→21 刘朋→
22 刘连→23 刘绋→24 刘继祖→25 刘簠→26 刘暘→27 刘焯→28 刘仕，子二：时轍（徙居云
南）、时轮→29 刘时轮，讳相，安福洋田初祖。唐贞观末（644—649）为折冲都尉→30 刘
和→31 刘可輓→32 刘康，以子贵封王→33 刘像，字攸正。生唐开元甲子（724）四月初九。
唐肃宗宝应间（762—763）为安成令。劝农于邑，有善政。旋以功转职方员外郎，升颍州
团练使，爵益国公。歿葬白马峰。尊为蜜湖派始祖→34 刘哲，子二：沔、洩（一名異，宪
宗时（805—827）尚安平公主，任成都太守，遂居成都。传裔蜜湖初祖刘偁。递承世系为：
洩→柏→徹→义→谐→恕→宋，又名旦→偁，字汉臣→35 刘沔，唐文宗时（827—840）任



湛塘 叙伦堂 建于2006年

庐陵刘氏志

国子监丞；大和二年（828）修谱撰序→36 刘棲楚，唐宪宗宝历二年（826）任京兆尹；諫敬宗游畋失德，额叩龙墀，流血被面，贬谪袁州刺史。子二：德、徵→37 刘德，唐昭宗时（892—893）为殿中御史→38 刘彧，唐任汴梁太守→39 刘俊英，字欣，唐末（859—884）团练使，钦加武功大夫。由河南开封府祥符县奉命领兵驻守安成，因家钦风乡四十六都白石固冈，即今之甘洛乡藕塘，为基祖→40 刘孟硕→41 刘福厚，葬安成钦风乡四十八都。子三：颺，仍居固冈；偃，南唐保大年间（943—957）徙居庐陵夏派（今吉安县官田乡夏派）为基祖；昂→42 刘昂，四十二世；迁居水口，为基祖。子三：荣光、瑞光、碧光→43 刘碧光，子二：世廩、世庆→44 刘世廩，子二：而笃、而寿→45 刘而笃→46 刘隆，子二：绍初、成初→47 刘成初，子三：子孟、子仲、子季→48 刘子仲，子二：升卿、兵卿→49 刘升卿，子二：亨通、允襄→50 刘允襄，子三：昌远、昌荣、秀柏→51 刘昌荣，子二：觉翁、义翁→52 刘义翁，次子荣甫→53 刘荣甫，子二：志先、承先→54 刘志先，号养气→55 刘乘方→56 刘子铭，子三：奎宪、麟宪、鼎宪→57 刘鼎宪，号居易。子六：尧风、舜孝、禹显、汤济、文宁、武昭→58 刘尧风，子三：其璋、其环、其连→59 刘其连，字绳仕，例授修职郎；宋咸淳五年（1269）由水口徙居湛塘；为基祖。即为水口基祖刘昂十八世孙。子二：孔利、孔贞。

【康下】

【开基记录】刘氏祖先从官田淡江村迁入开基。南宋（1127—1279）康文弼由安福太平濛潭迁来肇基。

【位置描述】在湴田街西偏北 10.5 千米山坡下。又名松坡。

【归属变迁】原属庐陵县安平乡三十九都，现属吉安县湴田镇高陂村委。

【现住人口】康刘同村。40 户 178 人。刘姓 24 户 108 人。其中男 60 人女 48 人。

【祠谱概记】(1)祠名：顺德堂。(2)基祖：刘顺德。(3)字辈：顶祚继先思祖德，宗家尚义芳诗礼，师孔训传万世昌。(4)谱牒同修村族：安塘江背、大舍。祖源同为安成水部派。

联系人：刘生泉 15207065226

【下屋】

位于湴田街西偏北 12 千米的泸水南岸，与安福小江边相距仅为一水之隔，有路桥与之相连。原属庐陵县安平乡三十九都，现属吉安县湴田镇高陂村委。谱牒中所称的高陂里就在这里，为唐代庐陵王长史刘郊后裔落籍于吉安的最早祖居地；亦为古庐陵唐代立基、现代仍有后裔居住的七座古村之一。村名有时写成夏屋。现有刘姓 5 户，24 人。始祖刘郊之墓位于下屋通往安福小江边圩街公路 200 米处的右边路旁，千年来安卧于北侧 50 米的田垅中。2014 年后裔重新修葺唐代始祖刘郊墓，为之重立墓石。族源为长沙定王长子刘庸裔衍庐陵田南石溪派。

联系人：刘让元 13879633293



唐庐陵王长史刘郊墓 2014 年重建

【上店】

【开基记录】唐朝中期（约 760 年左右）刘氏从湖南衡山迁来，始开酒家而肇基。

【位置描述】在湴田镇西南 6 千米山坡下。房屋坐东向西。

【归属变迁】原属庐陵县安平乡三十九都，现属吉安县湴田镇清水村委。

【现住人口】刘姓6户21人，男性13人，女性8人。已繁衍57代。

【祠谱概记】(1)祠名：仁成堂。(2)基祖：待考。(3)字辈：盛兴载隆荣华富贵永天发。

联系人：刘荣光 8799190

【寺山】

【开基记录】清雍正八年（1730）刘仁荣由泰和竹山迁来肇基。

【位置描述】在湴田街东南约7千米处。

【归属变迁】原属庐陵县安平乡三十九都，现属吉安县湴田镇清水村委。

【现住人口】刘姓13户55人，男32人女23人。

【祠谱概记】(1)祠名：积厚堂。(2)基祖：刘仁荣。族源系楚孝王刘器位下裔衍泰和竹山派。联系人：刘积德。

【大屋里】

【开基记录】南宋开禧间（1205—1207）刘潜从安福下村迁来肇基。

【位置描述】位于距湴田街正南约6千米处山坡下；房屋坐南朝北。原称清水，以村北溪水清亮得名。

【归属变迁】原属庐陵县儒行乡三十九都，现属吉安县湴田镇清水村委。

【现住人口】刘姓96户326人，男191人女125人。已繁衍28代。

【祠谱概记】(1)祠名：叙伦堂。(2)基祖：刘潜（字德兴）。(3)字辈：宗正傅经远，安成衍祚长，尚书恢令绪，大乙发清光，勳奏明良庆，堂开典礼彰，钦承怀佑啟，继序肇隆昌。(4)存八修清代族谱。九修于2014年。(5)同修村族：田岸上。族源系安成太守刘遐裔衍



大屋里 金紫世光坊

笪桥派。联系人：刘文成 13426575726 刘禄先 15279656460 24世 刘培瑞 8799160

【祖源图照录】（据2014年九修族谱）

1 刘遐（安成太守，笪桥一世祖）→2 刘启→3 刘岱→4 刘芾→5 刘乔，安成王右常侍→6 刘彦→7 刘杰→8 刘时济→9 刘秦→10 刘延，字延年；隋吏部尚书。由笪桥徙居龙云下村→11 刘铨→12 刘行恕，娶永新唐相姚崇之女，生刘忱→13 刘忱，广德二年甲辰（764）进士，授监察御史→14 刘朝宾→15 刘敬→16 刘守文→17 刘逊→18 刘赋→19 刘祺→20 刘承勋→21 刘知栋→22 刘继武→23 刘仁→24 刘崇德→25 刘宏→26 刘侯→27 刘命→28 刘潜，由下村开基清水大屋。

【田岸上】

【开基记录】明万历年间（1573—1620）刘超（号南山）从本境大屋村迁来肇基。

【位置描述】在湴田街南6.5千米田岸上。房屋坐南朝北，住地缺水故名。

【归属变迁】原属庐陵县安平乡三十九都，现属吉安县湴田镇清水村委。

【现住人口】刘戴同村。刘姓89户297人，男138人女159人。已繁衍17代。

【祠谱概记】(1)祠名：仁寿堂。(2)基祖：刘超（号南山）。(3)字辈：宗正傅经远，安成衍祚长，尚书恢令绪，大乙发清光，勳奏明良庆，堂开典礼彰，钦承怀佑啟，继序肇隆昌。(4)谱牒九修于2014年。(5)同修村族：大屋里（清水村）。(6)2016年进入第四批“中国传统

村落”名录。族源系安成太守刘遐裔衍笪桥派。

【村中人物】清道光进士、直隶宁河县知县刘克迈。清乾隆举人、玉山县训导刘子敏。当代有著名儒学家刘述先、著名作曲家刘念劬等。

联系人：刘安夏 8799503；刘育才 15949652166

【祖源图照录】（据 2014 年九修族谱）

1 刘遐，笪桥派始祖→2 刘启→3 刘岱→4 刘芾→5 刘乔，安成王右常侍→6 刘彦→7 刘杰→8 刘时济→9 刘秦→10 刘延，字延年；隋吏部尚书。由笪桥徙居龙云下村→11 刘铨→12 刘行恕，娶永新唐相姚崇之女，生刘忱→13 刘忱，广德二年甲辰（764）进士，授监察御史→14 刘朝宾→15 刘敬→16 刘守文→17 刘逊→18 刘赋→19 刘祺→20 刘承勋→21 刘知栋→22 刘继武→23 刘仁→24 刘崇德→25 刘宏→26 刘侯→27 刘命→28 刘潜，清水大屋基祖→29 刘莹→30 刘弦→31 刘泳→32 刘发→33 刘涣→34 刘澄→35 刘善→36 刘显→37 刘钺→38 刘箴乐→39 刘超，号南山；由大屋迁田岸上，为基祖。

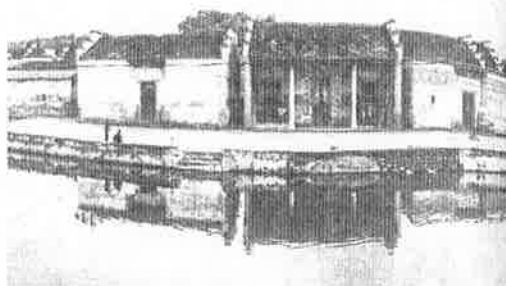

田岸上 清代村祠

【新屋场】

【开基记录】清雍正年间（1723—1735）刘崑石从田岸上迁来肇基。

【位置描述】在湴田街西南 6.5 千米山坡下。

【归属变迁】原属庐陵县安平乡三十九都，现属吉安县湴田镇清水村委。

【现住人口】刘萧同村。刘姓 35 户 157 人，男 88 女 69。已繁衍 11 代。

【祠谱概记】(1)祠名：山辉堂（如图）。(2)基祖：刘崑石。(3)字辈：宗正傅经元，安成衍祚长，尚书恢令绪，大乙发清光，勳奏明良庆，堂开典礼彰，钦承怀佑啟，继序肇隆昌。(4)谱牒三修于 2010 年。(5)同修村族：旧居、长桥、笪桥。



【族源派系】安成太守刘遐裔衍笪桥派。联系人：刘育才 15949652166

【荷塘】

位于距湴田街南面约 7 千米的山坡下，南距大屋里（清水）村 1500 米。清初（1644—1656）叙伦堂长房裔刘紫简从大屋里迁入。现有 5 户 21 人。字辈：宗正傅经远，安成衍祚长，尚书恢令绪，大乙发清光，勳奏明良庆，堂开典礼彰，钦承怀佑啟，继序肇隆昌。祖源系安成太守刘遐裔衍笪桥派。

【棚下】

【开基记录】清光绪年间（1875—1908）刘大造由兴国县龙口乡洒村迁入开基。

【位置描述】庐水西岸河边洲上，刘氏搭棚定居，故名。

【归属变迁】庐陵县安平乡四十都，现属吉安县湴田镇沂塘村委。

【现住人口】刘姓 15 户 74 人；男 40 女 34 人。已繁衍 22 代。联系人：刘定华

【祠谱概记】(1)祠名：聚珍堂。(2)基祖：刘大造。(3)字辈：兴旺思宗德，虔诚日月明，于峰千锦秀，康泰胜五金，联络儒家宝，修编历代珍，族谊芳声远，谱乘万树春。(4)谱牒

续修于1994年。(5)同修村族：兴国县龙口镇丰洒村。族源待考。

【田心】

在湴田街西2.5千米田垅中。基祖刘尚志由湴田村迁来开基，年代不详。元代末年(1360—1368)罗连由广东螺川迁入。原属庐陵县安平乡四十都，现属吉安县湴田镇沂塘村委。刘姓与罗、谢、杨、彭等姓同村；共513人。现有刘姓16户57人，其中男32人，女25人。祠名：柱德堂。字辈：光茂承先德，宗风世福长，人文传蔚起，诗书振国邦。谱牒同修：湴田村。族源：安成太守刘遐裔衍笪桥派。联系人：刘子明；刘付成15807961543。

【脑头】

位于湴田街西偏北3千米田垅中；东泸水、南田心、西马山、北林陂。又称老头，以位于沂塘地片上端而得名。原属庐陵县安平乡四十都，现属吉安县湴田镇高峰村委。有两支同祖源刘氏与王、张、彭等姓氏同村。

义和堂分支：宋(1127—1279)基祖刘应绮由中洲迁入肇基。宋乾道间(1165—1173)王秉节由敖城茶园、明初(1368—1374)尹政温由云南霭益州迁来定居。本支刘姓现有74户321人，男179女142人。已衍39代。祠名：义和堂(新建取名)。字辈：国芬祥昌辉德义，飞凤展翅鹏程万里，安邦定国吾祖之愿。与湴田村同修。族源系笪桥派。

联系人：刘尚明18770468363；刘淦明13879657952

清伦堂分支：清嘉庆年间(1796—1820)十四世基祖刘恩霖由湴田迁入肇基。本支刘姓现有6户36人。已衍11代。祠名：清伦堂。字辈：光茂承先德，宋风世泽长，人文传蔚起，诗书振国邦。所存草谱修于1981年。与湴田村同修。族源系安成太守刘遐裔衍笪桥派。联系人：刘尚明；刘光景15216238569。

【林陂】

【开基记录】宋(1127—1279)刘渊隐由安邑经王江徙入。

【位置描述】在湴田街西北4.5千米洲湖河南岸。村门向东坐西，南面是山，北面是河。始名陵陂。

【归属变迁】原属庐陵县安平乡四十都，现属吉安县湴田镇高峰村委。

【现住人口】刘姓47户193人，其中男102人，女91人。

【祠谱概记】(1)祠名：敦孝堂。(2)基祖：刘渊隐。(3)字辈：基立培成文德远。

【族源派系】刘德言水部派分支安邑王江派。

【村族人物】刘璫、刘琏玉均为明代举人；刘定拔为清雍正举人。

联系人：刘新成13479680355；刘洪生15270490119

【黄田】

在湴田街正西约1.5千米处。以耕作黄壤田土得名。刘氏基祖刘辉堂由上湖塘孟迁来此肇基。年代不详。原属庐陵县安平乡四十都，现属吉安县湴田镇先峰村委。谢吕刘林同村。刘姓3户10人，男5女5人。已繁衍4代。同修村族：上湖塘孟。族源待考。

联系人：刘建恩18279910219

【口潭】

【开基记录】明代(1368—1644)刘元吉由蜜湖徙入。明正统间(1436—1449)邓祥由吉安城东、明代(1368—1644)彭适鲁由下柏迁入。

【位置描述】距湴田街 5.5 千米；东临狮子潭。

【归属变迁】原属庐陵县安平乡四十六都，现属吉安县湴田镇先峰村委。

【现住人口】刘邓彭同村。刘姓 2 户 8 人，男 4 人女 4 人。

【祠谱概记】(1)祠名：怀德堂。(2)基祖：刘元吉。(3)字辈：生财立和民嘉。

【族源派系】一世祖刘偁裔衍蜜湖派。联系人：刘卓立 13576620819

【堵陂】

【开基记录】明代（1368—1644）刘绍庆（字绳武）由垣背、胡腰庭由吉水迁入。

【位置描述】距湴田街北偏东 2500 米。又称渚陂；以在村前拦溪成陂得名。

【归属变迁】原属庐陵县安平乡四十六都，现属吉安县湴田镇仙峰村委。

【现住人口】刘彭李多姓同村。刘姓 8 户 33 人；男 17 人女 16 人。

【祠谱概记】(1)祠名：光裕堂。(2)基祖：刘绍庆（字绳武）。(3)字辈：茂生厚祥。
族源待考。联系人：刘禄生 18879648892

【桥边店】

【开基记录】1948 年基祖刘光照从清水上店村迁来肇基。

【位置描述】在湴田街西 7.5 千米小溪旁，房屋坐东向西。这里曾是吉安府通往湖南的交通要道，清乾隆间（1736—1795）路边已设有酒铺饭店。因以为名。

【归属变迁】原属庐陵县安平乡三十九都，现属吉安县湴田镇历山村委。

【现住人口】刘姓 8 户 33 人，其中男 19 人，女 14 人。

【祠谱概记】字辈：盛兴载隆荣华富贵永天长。同修村族：上店。

【族源派系】安成太守刘遐裔衍筴桥派。联系人：刘星华 18779674809

【南湖】

位于距湴田镇街西 7 千米的丘冈地带。1983 年基祖刘云华从安福县甘洛迁来开基。1914 年董氏由永新黄梅迁入。原属庐陵县安平乡三十九都，现属吉安县湴田镇历山村委。刘姓与董、周、彭等姓同村。现有刘姓 2 户 16 人；其中男 7 人，女 9 人。已繁衍 3 代。族源系安福三舍派。联系人：刘云华 18720465173

【桥头】

【开基记录】明景泰间（1450—1457）刘惟昇从石溪（高陂下屋）迁来此地肇基。

【位置描述】在湴田街西 7 千米山脚下，房屋坐北向南。以在石桥边得名。

【归属变迁】原属庐陵县儒行乡三十九都，现属吉安县湴田镇历山村委。

【现住人口】刘姓 15 户 70 人；男 40 女 30 人。已繁衍 22 代。

【祠谱概记】(1)祠名：待查。(2)基祖：刘惟昇。(3)字辈：庆源衍汉朝，昭穆光唐世，仁让培先基。(4)谱牒八修于 1998 年。(5)同修村族：高陂、田南、石溪田南、沙溪、院前、邓林。祖源系长沙定王长子刘庸位下裔衍田南石溪派。

联系人：刘春华 5979640167

【溪上】

【开基记录】明朝（1368—1644）刘紫鲁从清水大屋迁来肇基。

【位置描述】在湴田街西南方向约 7.5 千米山坡下小溪旁。房屋坐东向西。

【归属变迁】原属庐陵县安平乡三十九都，现属吉安县湴田镇濯田村委。

【现住人口】刘姓 28 户 108 人；男 53 人女 55 人。已繁衍 28 代。

【祠谱概记】(1)祠名：爱敬堂。(2)基祖：刘紫鲁。(3)字辈：太守本立舆，承先啟后昌，万世继祖德，乾坤宠开运。(4)谱牒九修于 2014 年。(5)同修村族：清水。(6)族源：安成太守刘遐裔衍笄桥派。(7)村中人物：刘成禄，1944 年生，兰州大学毕业。刘成泉，1994 年生，重庆大学毕业。族长 23 世刘华远。

联系人：刘安平 13479611429；刘安仁 18746765316。

【桐睦】

【开基记录】位于湓田街西偏南 8.5 千米。又称同睦；或作桐木。原属庐陵县（吉安县）安平乡四十一都，现属吉安县湓田镇濯田村委。清雍正年间（1723—1735）基祖刘潜元（刘奎斗）从章舍后三栋迁来。祠名：叙本堂。刘姓 18 户 51 人；男 33 女 18 人。已繁衍 25 代。字辈：太兴吾宗远，传万世丕振，家声方遂祖志。族源系安福章舍派。村中人物：刘群（1913—2002）红军老干部；曾任上海警备区顾问（正军级）。

联系人：刘振太；刘丕华 13879681366



【东伞】

在湓田街西南 8.5 千米山伞中。原属庐陵县安平乡三十九都，现属吉安县湓田镇濯田村委。刘氏从安福竹山迁来肇基；年代不详。祠名余庆堂。刘姓 7 户 31 人；男 10 人，女 21 人。已繁衍 39 代。字辈：国泰民安康，盛世显贤良，诗书育孝悌，荣华富贵长。祖源系水部派。联系人：刘桂芳 18970682259

【夏后】

【开基记录】明天顺年间（1457—1464）从安福浒田迁来此肇基。

【位置描述】位于湓田街南 2 千米的田垄中。又名夏溪；或作下溪。

【归属变迁】原属庐陵县安平乡四十都，现属吉安县湓田镇湓田村委。

【现住人口】刘姓 8 户 42 人，其中男 21 人女 21 人。已繁衍 24 代。

【祠谱概记】(1)祠名：聚庆堂（正大堂）。(2)基祖：刘道立。(3)字辈：远传万世，丕正家声，方啟祖志。(4)谱牒同修村族：桐睦、章舍。族源待考。

联系人：刘永传 18720460189

【店下】

【开基记录】唐僖宗乾符六年（879）刘醇随父宦徙庐陵，由府城西门迁入。

【位置描述】位于湓田街南 1.5 千米田垅中。原名丁陂。该地有店铺称店下。

【归属变迁】原属庐陵县安平乡四十都，现属吉安县湓田镇湓田村委。

【现住人口】刘姓 30 户 130 人，其中男 65 人女 65 人。已繁衍 46 代。

【祠谱概记】(1)祠名：尚雅堂。(2)基祖：刘醇。(3)字辈：啟振家声鹏飞腾，本源思远裕厚荣，旭日东昇普天庆，祖国昌盛乐太平。(4)谱牒续修不详。(5)同修村族：泮塘、沙塘、湖潭刘家、车头。族源待考。联系人：刘爱民 13970616591

【车头】

【开基记录】唐末（874—907）刘西垣（刘源）由店下（丁陂）迁来肇基。

【位置描述】位于湴田街西南 1.5 千米的泸水东岸。以村边有牛车盘而得名。

【归属变迁】原属庐陵县安平乡四十都，现属吉安县湴田镇湴田村委。

【现住人口】刘姓 34 户 136 人，其中男 70 人女 66 人。

【祠谱概记】(1)祠名：敬义堂。(2)基祖：刘西垣（刘源）。(3)字辈：生承孟盛祥，兴美香兰桂，胜芳松青鹤，翔鹏程万里。(4)谱牒续修不详。(5)同修村：店下。族源待考。
联系人：刘冬香

【大路口】

【开基记录】刘缙后裔刘层匡从长桥迁来肇基。年代不详。

【位置描述】位于湴田街东南 1 千米山坳处。原名大绿口。

【归属变迁】原属庐陵县安平乡四十都，现属吉安县湴田镇湴田村委。

【现住人口】刘姓 50 户 120 人，其中男 60 人，女 60 人。已繁衍 42 代。

【祠谱概记】(1)祠名：敬修堂。(2)基祖：刘层匡。(3)字辈：国泰民安康，盛世显贤良，诗书育孝悌，荣华富贵长。(4)谱牒同修村族：长桥。族源系安成太守刘遐裔衍笪桥派。联系人：刘行生 8796285



大路口 新居绿地

【湴田】

【开基记录】元至元元年（1264）刘以立从桥东迁来肇基。祖辈的迁徙路线是：东晋安成太守遐公立基笪桥，始迁下村，再迁中洲，继迁桥东。

【位置描述】毗邻于湴田街北。原湴田乡政府驻地。俗称下湴田。

【归属变迁】原属庐陵县安平乡四十六都，现属吉安县湴田镇湴田村委。

【现住人口】刘姓 106 户 440 人，男 220 人，女 220 人。已繁衍 44 代。

【祠谱概记】(1)祠名：聚英堂。(2)基祖：刘以立。(3)字辈：光茂承先德，宗风世福长，人文传蔚起，诗书振国邦。(4)谱牒续修于 2010 年。(5)同修村族：长桥、湖滩、旧居、清水、上湴田、塘下。

【族源派系】安成太守刘遐裔衍笪桥派。

【村中人物】刘日升（1552—1621）万历八年（1580）进士，南京工部右侍郎。祀府县名宦乡贤祠；1985 年墓葬地列为县级文物保护单位。

联系人：刘洪康 13576849169；刘寿祖 13979640030

【祖源图照录】（据 2010 年族谱）

1 刘遐，笪桥派始祖→2 刘启→3 刘岱→4 刘芾→5 刘乔，安成王右常侍→6 刘彦→7 刘



湴田 村景

德杰→8 刘时济→9 刘秦→10 刘延，字延年；隋吏部尚书。由笪桥徙居龙云下村→11 刘铨→12 刘行恕→13 刘忱→14 刘朝宾→15 刘敬→16 刘守文→17 刘逊→18 刘贽→19 刘禛→20 刘承美，迁下村→21 刘知嶽→22 刘继贤→23 刘愷→24 刘成甫→25 刘琳，由下村迁中洲→26 刘彦→27 刘济→28 刘从望，宋庆元间（1168—1124）分庐陵桥东→29 刘子行→30 刘季行→31 刘仪甫→32 刘祥卿→33 刘以立，由桥东迁湮田开基。刘以贤分迁庐陵登科岭；刘以信分迁上湮田。

【捕鱼队】

【开基记录】1953 年刘氏由兴国县龙口乡绊酒村迁入开基。

【位置描述】坐落在湮田街西北 2 千米的丘陵地带。

【归属变迁】该地原属庐陵县安平乡四十六都，现属吉安县湮田镇棚下村委。

【现住人口】刘姓 4 户 16 人，其中男性 8 人，女性 8 人。

【祠谱概记】(1)祠名：待查。(2)基祖：刘文明。(3)字辈：文学定熙千。(4)谱牒修于 2007 年。(5)同修村族：兴国龙口。族源待考。联系人：刘学华

【新湖】

【开基记录】清康熙间（1662—1722）刘文彬由安福竹山迁来肇基。

【位置描述】位于湮田街北偏西 3.5 千米的田垄中。原地附近有大塘如湖泊，又因开基晚于邻村，故称新湖。

【归属变迁】原属庐陵县安平乡四十都，现属吉安县湮田镇上湖村委。

【现住人口】刘彭等姓同村。刘姓 14 户 58 人，其中男 30，女 28 人。

【祠谱概记】基祖：刘文彬。字辈：国泰民安康，盛世显贤良，诗书育孝悌，荣华富贵长。谱牒同修：安福小车。族源待考。联系人：刘鑫秀。

【塘孟】

在湮田街西北 4 千米处的泸水河边，与安福竹江乡李家隔河相望。原属庐陵县安平乡四十都，现属吉安县湮田镇上湖村委。清初（1644—1648）基祖刘永益由安福竹山迁来肇基。祠名懋德堂。刘姓 24 户 120 人，男 60 人，女 60 人。已繁衍 8 代。字辈：立秀堂盛建永远发达。谱牒与竹山、黄田同修。族源待考。

联系人：刘永厚 15079613255

【高垣山】

位于湮田街西北 4 千米山坡下；东为旱地，南为湖头自然村，西为旱地傍泸水，北为垅弦上村。原属庐陵县安平乡四十都，现属吉安县湮田镇上湖村委。清朝（1644—1911）基祖刘齐桂、刘齐荣从清水荷塘迁来肇基。祠名敦厚堂。刘姓 17 户 78 人，男 39 人，女 39 人。已繁衍 6 代。字辈：宗正傅绍元，安成衍祚长，尚书恢令绪，大乙发清光，勳奏明良庆，堂开典礼彰，钦承怀佑啟，继序肇隆昌。谱牒二修于 2014 年。同修村族：清水、垣山。祖源系笪桥派。

联系人：刘德厚 8796645

【门前】

位于湮田街西北方向吉福公路 2 千米左转 400 米处。房屋门牌为扶圳上村。明代八世祖刘迁易由安福洋口迁来开基。祠名大官堂。原属庐陵县（吉安县）安平乡四十都，现属

吉安县湴田镇上湖村委。族谱“文革”焚毁不存。刘、彭二姓同村。村内现有刘氏 2 户 14 人。族源属水部派。联系人：刘平泉 15350352197

【西湾】

清代中叶（1736—1821）刘氏从安福甘洛乡三舍迁来肇基。刘彭多姓同村。其中刘姓 10 户 35 人；男 17 人，女 18 人。已繁衍 6 代。祖源系中山靖王裔衍三舍派。原属庐陵县儒行乡四十八都，现属吉安县湴田乡桥东村委。字辈：隆儒仁生传芝德。基祖：刘恩隆。

联系人：刘寿芝 8444444；刘全德 13979643188

【塘前】

位于湴田街西北 1.5 千米公路旁。以村居水塘边得名。刘氏由安福蜜湖迁来肇基。祖源系一世祖安成薄刘偁衍蜜湖派。罗刘彭三姓同村。明朝（1368—1644）罗信凤由儒行森塘边迁入。全村有刘姓 5 户 25 人，男 13 女 12 人。已繁衍 35 代。原属庐陵县儒行乡四十八都，现属吉安县湴田镇桥东村委。字辈：生盛茂云传祥。

联系人：刘桂云 刘长云 13970653070

【郭家村】

在湴田街西北 1.5 千米的泸水东岸。有郭何彭刘杨张诸姓同村。元朝郭茂芳由安福蕉塘花门楼迁入。人民公社时期兴修水库，移民迁入桥东郭家开基定居。全村有刘姓 6 户 24 人，男 12 人女 12 人。与桥东郭家同属一个村民小组。原属庐陵县儒行乡四十八都，现属吉安县湴田镇桥东村委。刘氏开基祖：刘忠传。祖源属章舍派。字辈：传德世丕。同修村庄：章舍。联系人：刘万茂。

【仓下】

在湴田街西北 2 千米公路旁。肖王罗刘朱林诸姓同村。刘氏由安福蜜湖迁来肇基。全村有刘姓 6 户 24 人，男 13 人女 12 人。与庙前村同在一个村民小组。祖源系蜜湖派。原属庐陵县儒行乡四十八都，现属吉安县湴田镇桥东村委。字辈：生盛茂云传祥。

联系人：刘冬云

【上湴田】

位于湴田街北 1 千米狮子口西麓。原属庐陵县安平乡四十六都，现属吉安县湴田镇桥东村委。元朝（1279—1368）基祖刘以信由桥东来此肇基。祠名启后堂。字辈：国泰民安康，盛世显贤良，诗书育孝悌，荣华富贵长。刘姓 15 户 60 人，男 33 人女 27 人。已繁衍 43 代。谱牒同修：下湴田、塘下、早禾坑。族源系笪桥派。联系人：刘冬云；刘光武。

【早禾坑】

在湴田镇街东北 10 千米山坡上。以村后山坑为村名。明嘉靖年间（1522—1566）基祖刘梅从湴田村来此肇基。村祠崇德堂。原属庐陵县儒行乡四十七都，现属吉安县湴田镇塘下村委。刘姓 21 户 98 人，男 52 人，女 46 人。字辈：厚培德光财源茂盛。祖源属笪桥派。

联系人：刘来德 13479638630

【路下】

在湴田镇街东北 8 千米虎峰山脚下。又名芦塘下。清代（1644—1911）基祖刘容川由

四川男 1

严任姓同修村

吉安祖文户 1 利贞源系竣口

氏建 20

四川迁来肇基。原属庐陵县安平乡四十六都，现属吉安县湴田镇塘下村委。刘姓 7 户 23 人，男 12 人，女性 11 人。已繁衍 6 代。字辈：庆勉耀志。(3)同修村族：黄塘。
联系人：刘星耀。

【昌源】

在湴田街东北 8 千米山脚下。寄寓繁荣昌盛取村名。基祖刘秀和（年代已佚）由安福严田江背迁入。原属庐陵县安平乡四十六都，现属吉安县湴田镇塘下村委。肖、刘、裴三姓同村。刘姓 15 户 60 人，其中男 30 人，女 30 人。字辈：兴华光志运克人昌裕侯长。同修村族：安福严田江背。联系人：刘保华 15079648218

【塘下】

位于湴田街北偏东 7 千米山坡上。以村旁水塘得名。原属庐陵县安平乡四十六都，现属吉安县湴田镇塘下村委。元代（1279—1368）三十四世基祖刘道元从桥东迁入虎峰塘下开基。祠名惇叙堂。刘姓 30 户 156 人，男 80 人女 76 人。现已衍 32 代。字辈：元亨利贞，麟趾呈祥。同修村族：桥东、湴田、莲花路口。族源系安成太守刘遐位下裔衍笪桥派。图为 2017 年元月间竣工的新祠。



联系人：刘继贞 15079613759；
刘家林 15279815048

【罗家】

在湴田街东北 7.5 千米山脚下。明万历年间（1573—1620）基祖刘祥珍由蜜湖迁入。罗氏建村。原属庐陵县安平乡四十六都，现属吉安县湴田镇塘下村委。刘姓 8 户 40 人，男性 20 人，女性 20 人。祠名：罗溪福神祠。一世祖刘偁裔衍蜜湖派。

联系人：刘裕后 13479627517。

2.15.1 梅塘镇概况

【辖地概貌】 梅塘镇地处吉泰盆地中心的吉安县中部，位于泸水河中段西岸，镇政府驻在栗塘街，东北距吉安市中心城区 38 千米、距吉安县城敦厚镇 23 千米。

该镇东隔泸水与吉州区兴桥、曲濞二镇相望，南与敦厚镇、登龙乡为邻，西交官田乡，北靠固江镇与湓田镇，全镇耕地 4.7 万亩、林地 10 万亩。辖 20 个行政村，154 个自然村，人口超过 2.5 万。境内气候温和，雨量充沛，地势自西北向东南倾斜，东部泸水沿岸属河谷平原，南部属丘陵地带，西部和北部山岭连绵，武华山海拔 402 米，为境内最高点，平原、丘陵、冈地各占总面积的三分之一。镇内兴修水利工程 52 座，旱涝保收农田面积达到 50% 以上，北部的福华山水库属全县 4 个中型水库之一，库容量 3060 万立方米，南北两条引水干渠长 60 千米，附设电站装机容量为 200 千瓦。梅塘镇的交通十分便利，六条县级公路四通八达。

【区划沿革】 境内明清与民国时期属安平乡（21、22、40、41、42 都）。1949 年前后属鸿梅、福国乡；1956 年属梅塘、栗塘乡；1958 年置梅塘公社；1984 年改梅塘公社为梅塘乡；2011 年 4 月撤乡建镇至今。

【优势物产】 土地肥沃，山川秀美，物产丰富，地下矿藏以石膏为主，油茶产量高，陶器品质好，是吉安县著名的水稻产地。盛产花生、油菜、西瓜等经济作物。

【观光游览】 除拥有风光旖旎、湖光山色秀美的福华山水库外，当地的观光景点还有千年古刹资国寺、2017 年 8 月列入省级传统村落名录的刘辰翁故里小臚古村、2015 年 2 月获得“全国文明村”称号的栗塘村、2014 年 11 月入选第三批“中国传统村落”名录的东界旧居村。

【村族概况】 梅塘刘氏在全镇姓氏中以 8300 多人位居第一。在 20 个村级建制中，繁衍息在 17 个村委会的梅塘村委刘家岭、门前；前岸村委前岸；琶塘村委琶塘、上泮塘；小臚村委小臚、板江；中板村委桥头、上山头、山陂田、店前、长湖、庙背；固源村委中固源、柏源、瑞源、社下、固源、下固源、南塘下；栗塘村委上栗塘、栗塘庙前、栗塘旧居、上源塘、下源塘、海塘、栗塘；谢坊村委下垣；东门村委下东门、下边；灵源村委花树下；醪村村委桥头、上沙田、下沙田；旧居村委东界旧居；潏溪村委潏江山；村背村委围墙；同睦村委箬塘、陂头、樟树下；河源村委白坑；土坊村委下江口、院前刘家；共 43 个自然村。独姓村有 33 个，其他 10 个是多姓村。长沙定王次子安成思侯刘苍 42 世岳州经历刘治本，唐贞元间（785—805）迁徙庐陵同睦观下（今废），后世分迁本地下沙田与下东门（三杰）；两派安成祖源相同。下沙田基祖刘璠（859—923）唐昭宗天复辛酉元年（901）任国子监司成，卸任后由同睦观下迁入，建村时间最早。小臚基祖刘汴唐乾德戊辰（968）由庐陵永新汶水迁来，以村居 228 户，共 852 人居刘姓村庄人口第一。千年以来，梅塘刘氏形成了围绕第一祖源地小臚、栗塘、下沙田、下东门等人数与村族较多的 4 大村族组团。据不完全统计，全镇刘氏村族保留了 30 部（套）谱牒，沿袭安平刘氏，均系大汉炎刘后裔，其中 14 个分派有：长沙定王次子安成侯位下同睦观下再迁支派（4 村）、楚元王刘交位下 30 世刘炎裔衍小臚派（3 村）、中山靖王裔衍庐陵客家派（1 村）、长沙定王裔衍梅塘东门派（5 村）、长沙定王位下临湘侯刘兴裔衍栗塘派（11 村）、长沙定王次子安成侯刘苍衍裔梅塘沙田派（8 村）、第八代长沙王刘舜裔衍田南石溪派（1 村）、夏派支派（1 村）、东冈景公派（1 村）、蜜湖派（1 村）、庐陵甘村派（1 村）、笪桥派（1 村）、石桥马多派（1 村）、庐陵潭源派（1 村）。因族谱不存，围墙、潏江山、上山头等 3 村汉刘祖源待考。



2.15.3 梅塘镇分村实录

【刘家岭】

位于栗塘街北 2.5 千米的山岭上。南宋初（1127—1137）栗塘基祖刘霍五世孙刘文清由栗塘迁入河边。明初（1368—1378）后裔迁入今地。旧时属庐陵县安平乡四十二都，现属吉安县梅塘镇梅塘村委。刘、黄、金、段四姓同村。刘姓 26 户 133 人。村祠取名文清公祠。字辈：景念贤忠，笃慕良美，若兰斯萱。谱牒同修村族：栗塘、栗塘旧居、庙前、岭上、社下、柏源、南塘下、固源、白沙菌等村。族源系长沙定王位下临湘侯刘兴裔衍栗塘派。历代尊刘霍为一世祖。

【祖源图照录】（据民国二十五年白沙菌族谱）

1 始祖刘霍，居庐陵高泽乡新塘庄→2 刘宁，天圣甲子（1024）奉议迁栎塘→3 刘定甫→4 刘烈，生六子：文清、文仲（析大岭下）、文达（居栎塘）、文宗（析大岭下）、文兴（析下坞）、文彬→5 刘文清，迁居河边；后裔再迁刘家岭。

【门前】

又称梅溪车头。北距栗塘街 2.8 千米，村庄前有凤山毓秀，后有梅河钟灵，南有敛江横锁，北有云菴观澜。原属庐陵县安平乡四十二都；现属吉安县梅塘镇梅塘村委。现有刘曾彭戴四姓居住。刘姓开基始祖刘维夔，元至正二年（1342）由同睦观下迁至门前开基。族祠燕貽堂。族源系长沙定王裔衍梅塘东门派。现传 24 户 118 人。以“时逢昌泰，景际茂隆，斯述前徽，攸裕光同”为字辈。民国三十年《吉安县志》记，前代有俗称秀才的刘景枚、刘培兰、刘光藜等人为邑廩生或邑庠生。现代有：刘景义，吉安市人民法院副院长。刘际章，梅塘乡政府副乡长。刘小毛，井冈山干部学院任职。

【前岸】

位于栗塘街西北 6 千米处。以村前是高岸田而得名。现有刘、汤、肖 3 姓居住。北宋末（1120—1125），汤子清由永新夏阳迁来建村。明洪武年间（1368—1398）湮田清水（今大屋里村）基祖刘潜后裔迁入。清朝（1644—1911）肖继远由石冈岭迁入。旧属庐陵县安平乡四十一都；现属吉安县梅塘镇前岸村委。民国三十五年（1946）曾与清水村同修族谱。族源属安成太守刘遐裔衍笪桥派。村祠敦叙堂。以“宗正传经远，安成衍祚长，尚书恢令绪，太乙发清光，焘奏明良庆，堂开典礼彰，钦承怀佑启，继序肇隆昌”为字辈。族裔刘兵先，新余武警二总队政治部主任。刘姓 22 户，共 116 人，现已繁衍 31 代。

联系人：刘成钧 13979640955

【琵琶塘】

【开基记录】成化初年（1465—1468）刘子赞由本地村背迁入。

【属地描述】位于栗塘街西 5.5 千米山丘下。村前有高山，溪湍而下，村后山较矮，择地筑坝蓄水，村庄因坐落在琵琶形水塘旁得名。

【归属变迁】旧属庐陵县安平乡二十一都；现属吉安县梅塘镇琵琶塘村委。

【现有人口】39 户 188 人。迁入以来已繁衍 22 代。

【祠谱概记】(1)祠名：古江堂。(2)基祖：刘子赞；生于明正统元年（1436）。(3)字辈：恩嘉景子礼相周，宣若汉士逢尚任；全青开荣辉，美玉华国，永远长庆，方显真品。(4)谱牒续修：道光十七年丁酉（1837）一修。(5)同修村族：村背。祖源属楚元王交公位下永新

汶水支派。在极左年代里，全村顶住各种压力，率先推行农村联产承包制。族中人物：刘华君，1979年生，研究生；任职江西省测绘局。
联系人：刘国刚 15879697884；刘国炉 13766290341

【上泮塘】

明永乐年间（1403—1424）开基祖刘明德从今属湓田的汀陂店下来此肇基。村祠明德堂，2013年重修。字辈为：启振家声鹏飞腾，本源思远裕后荣，旭日东升普天庆，祖国昌盛乐太平。族源系蜜湖派。旧属庐陵县安平乡四十都；现属吉安县梅塘镇琶塘村委。村庄房屋坐北向南。现村内居住刘姓28户133人，其中男71人，女62人。现已世衍45代。村裔刘少江，博士，在深圳工作。
联系人：刘德芝 8612031。

【小膾】

【开基记录】宋乾德戊辰（968）刘汴，字洪崖，由永新汶水徙入。

【属地描述】处于栗塘街东南2千米田垄中。南面是山，山下辟有渠道，东、西、北三面是江。原名膾溪，因为是异体，写成灌溪，有人认为是以小溪流水灌溉农田得名。景定三年（1262）进士、南宋爱国词人刘辰翁（1234—1297）故里。

【归属变迁】明清属庐陵县安平乡二十二都；现属吉安县梅塘镇小灌村委。族谱中村名印作“小膾”。膾，读 kuài；属膾（脍）、膾的异体字。现通称“小灌”。

【现有人口】刘孙周颜同村。刘姓228户852人。现已繁衍40代。

【祠谱概记】(1)祠名：正伦堂（如图）。(2)基祖：刘洪崖（刘汴）。(3)字辈：恩天时思，惟日上升，克善继述，永远咸兴，大衍复启，谟烈显承，昌顺昭遂，丕振家声，椿荣萱茂，兰桂腾芳，松青鹤翔，鹏程万里。(4)谱牒续修：明万历五年（1577）《庐陵小膾芳径甘溪三派刘氏四修族谱》旧残卷由吉州区柞溪村保留。现存为民国九年（1920）五修族谱。(5)同修村族：芳径、甘溪等汴公后裔村。(6)外徙建村：瑞源等村。(6)祠堂楹联“自尧而来明德远矣，由汉以下宗庙享之”、“正直不阿立基千载仰祖恩；伦常永固繁衍百世启俊秀”、“正身修心教子孙务入大学；伦常奉德对祖考须当虔诚”。(7)2017年8月8日列入江西省住建厅公布的第一批248个省级传统村落名录。



【族源派系】楚元王交公30世炎公位下衍小膾派，尊刘洪崖为一世祖。

【村族人物】刘洪崖，北宋建隆辛酉（961）进士；御史中丞。族谱中记，刘衡，配胡氏，生10子，有8子分别在咸平六年（1003）与景德二年（1005）均任知县，传为佳话。刘良臣，字龟年，宋嘉定元年（1208）进士，国子监学录。清顺治十一年（1654）举人刘首拔，任江南太平府繁昌知县。清康熙国学生刘松龄，考授县丞。《民国三十年·吉安县志》收刘辰翁、刘将孙（元代将乐县主簿、辰翁之子）等52位族人名录。20世纪80年代以来，本村人物有：刘小青，吉安市三医院院长；刘兴忠，大冲乡人大主任；刘重久，吉州区工商银行行长；刘永载，九江制氧机厂厂长；刘兴争，上海宝钢博士；刘荣秋，桂林总工会副主席；刘咸春，国防科研某所高级工程师；刘大捷，吉安市中心医院办公室主任。

联系人：刘大景 13979628590 刘晓军 13970664533

【祖源图补录】（据吉州兴桥柞溪、永新汶水四修族谱）

庐陵刘氏志

刘炎，交公 30 世孙；尊为庐陵始迁基祖。隋大业戊辰（608）生。唐武德间（618—626）大举义兵征隋迎唐军，三战三捷有功，授骠骑将军，封金陵侯。贞观十五年（641）自长沙徙居庐陵永新汶水。贞观二十一年（647）续封开国忠臣武定侯。上元乙亥（675）三月十一歿，葬永新城西五里枫木山龙形午丁向。→刘澄（进士）→刘如鑑→刘悦→刘谨→刘轩（进士）→刘赞→刘霁→刘袭→刘判→刘齐（进士）→刘全→刘如祖→刘挺（进士）→刘汴，字洪崖，五代后唐清泰丙申（936）生，建隆二年辛酉（961）进士，拜御史中丞。咸平庚子（1000）歿，葬临江吉阳堂龙形坤向。乾德戊辰（968）由永新徙庐陵小隘，谱称“小隘刘氏汴公始”，尊为小隘基祖。刘汴之胞弟刘钦，字秋崖，北宋进士，官殿中侍御史。

【板江】

位于栗塘街东南 4 千米泸水西岸田垄中。以村临“板江潭”得名；地分上、下板江。原属庐陵县安平乡二十二都；现属吉安县梅塘镇小隘村委。有刘、肖二姓，共 15 人。其中刘姓 3 户 8 人。相传由吉州区曲濼长乐村委刘家岭外迁建村，族源属庐陵濼石派，即安成石桥马多派。联系人：刘正明 8610637

【桥头】

【开基记录】元泰定间（1324—1328）东冈景公二十世刘仲登由山庄赘庐陵宣化二十六都安源；配董氏。二十一世刘捷发（1347—1404）明洪武十六年（1383）析居长湖为基祖。清康熙丁亥（1707）遭火灾，三十二世刘瑞楨，字子成，与父曰濼携族迁居庐陵县安平乡二十二都，今湖溪桥头。

【属地描述】位于栗塘街西偏南 7.5 千米山脚下。村前筑有石拱桥（已废）故名。

【归属变迁】旧属庐陵安平乡二十二都；现属吉安县梅塘镇中板村委。

【现有人口】5 户 33 人，其中男 14 人，女 19 人。迁入以来，已繁衍 11 代。

【祠谱概记】(1)祠名：瑞庆堂。(2)基祖：刘曰濼。(3)字辈：曰、瑞、庆、汉、仕……

(4)谱牒续修：今存乾隆十八年（1753）旧谱一册。同版谱登龙梁塘与长塘班溪坑刘家各存一册；合三部残本得全册。(5)同修村族：铜溪店下、登龙梁塘、顾里塘边、长塘班溪坑刘家、油田朋贯斗山等村。族源系安成侯苍公裔衍东冈景公派。

【村族人物】刘锦明，讳汉斑，字焕章，景公 34 世。清乾隆丁酉（1777）奉粤东布政司周克开令，授为户收科司吏。联系人：刘新摇 15879645367

【祖源图照录并补录】（据三部乾隆老谱与民国东冈山庄族谱合成考订）

刘景（高祖邦公三十九世；东冈一世）→刘由与→刘瑗→刘戩→刘旻→刘赋→刘期→刘枚→刘延哲→刘泳→刘暹→刘彦由→刘湜→刘克诚→刘德正→刘尧龙→刘叔宣，字光祖→刘国用→刘用中→刘仲登，景公二十世；由安成山庄赘徙庐陵宣化二十六都安源→刘捷发，景公二十一世，明洪武十六年（1383）析居长湖为基祖→刘成典→刘克明→刘文裘→刘法泰→刘知礼→刘德友→刘晶元→刘才八→刘文常→刘曰濼，景公三十一世，清康熙丁亥（1707）因长湖遭火灾，与子刘瑞楨携族迁居庐陵县安平乡二十二都今湖溪桥头。

【上山头】

位于栗塘街西偏南 7 千米处。明正德间（1506—1522）刘正奇（鐸）由安福横头迁入开基。村祠树德堂。旧属庐陵县安平乡二十二都；现属吉安县梅塘镇中板村委。以“精励同绍有陶唐，明经致用重伦常，齐家治国恢先绪，孝友忠良衍庆长”为字辈。1999 年与衡头、拱芳、曲塘、岭上、甘溪、棠棣、瑶塘等村重修族谱。安福横头族源待考。现居刘姓 9 户 44 人，其中男 24 人，女 20 人。已繁衍 16 代。联系人：刘德辉 15807963301

【山陂田】

位于栗塘街西偏南 5 千米小溪旁，村庄坐落在公路旁，房屋坐南朝北。宋朝（1127-1279）

基祖刘克复由沙田迁入。建祠德裕堂，2011 年重修。

字辈：振景声嘉志，道德世守昌，美玉钟天秀，宏才

辅朝堂，诗书通达士，荣耀显俊良，贤嗣能好学，高

发名传芳。旧属庐陵县安平乡二十二都；现属吉安县

梅塘镇中板村委。同修有下沙田等村。族源为长沙定

王裔安成侯苍公位下衍梅塘沙田派。族裔中刘志翔，

1962 年生，井冈山大学教授；刘志军，东莞灯具厂经

理；刘兰芳，1964 年生，吉安市委常委、宣传部长；

曾任吉水县委书记；党校硕士。

刘姓 17 户 66 人。已繁衍 27 代。

联系人：刘春茂 8612096

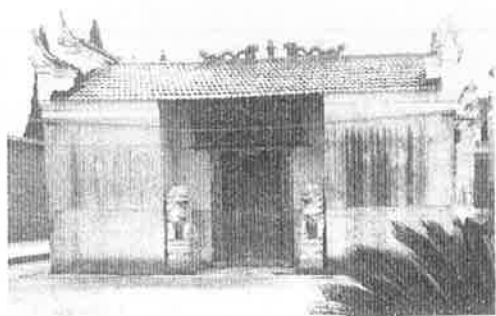

上图：山陂田 德裕堂

【店前】

在栗塘街西偏南 4 千米山边上，东连梅塘镇政府，南靠龙须山脉，西与山陂田村接壤，

北面官吉公路穿境而过；村庄又名柏山店前。明弘治二年（1489）刘品高（1449-1525），

讳公隆，由横江白沂迁入，祠名叙伦堂，其外埠村南塘背于上世纪 80 年代重归老居店前。

字辈“道宗唐虞，法守文武，诗咏秦晋，书诵邹鲁，士乃国宝，儒为席珍”。族源系中山靖

王位下裔衍庐陵客家派。旧属庐陵县安平乡二十二都；现属吉安县梅塘镇中板村委。2014

年续修族谱，同修村庄有横江白沂、高垅、樟树下等村。民国三十年《吉安县志》记“刘

金点，清邑庠生”。刘文贺 1962 生，吉安市邮政局副局长。刘文继，1977 年生，吉安县指

阳乡政府副乡长。现有 39 户 186 人，其中男 95 人，女 76 人；已繁衍 23 代。族长刘武騫，

基祖刘品高位下 23 世。联系人：刘法林 15579672591

【祖源图照录】（据 2014 年族谱）

刘开七，一世祖。官总镇，梅州立基开业→刘广传，瑞金知县。十四子，分上杭县、

兴宁县、长乐县、龙川县、程县等地→刘巨淮，第十房祖。官宁波府副总。徙居新建县仙

峰村。子四→刘登榜，入翰林院→刘谛侨→刘义→刘佛轨→刘孝次→刘寿钦，明经进士，

宋末元初分支庐陵吉塘。再分东溪白沂老屋下、安平店前、东溪新屋下、瑶塘睦隔洲、高

垅、樟溪、观前→□□→刘品高，店前基祖。

【长湖】

位于栗塘街西偏南 8 千米公路北侧。地处两溪交汇处，地势低下，水积聚满，常呈长

形湖面，村遂以名。明天顺间（1458-1464）刘仕侃（1441-1484）由安福社布上屋迁入，

村祠佑啟堂；2011 年重修。字辈为“天可立存万，瑞秀文冬起，裕相如齐盛，传宗远发祥，

庆余垂后世，善积永蕃昌”。族源属长沙定王次子苍公位下衍分支派。旧属庐陵县安平乡二

十二都，现属吉安县梅塘镇中板村委。刘姓现有 23 户，141 人。联系人：刘禄生

【庙背】

在栗塘街西偏南沿公路 7 千米北侧。座落在宝峰寺背后，谱称柏山庙背；俗称庙背。

宋宝祐元年癸丑（1253），同睦观下始祖刘治本十五世刘峻德（1222-1319）由观下迁入。

为纪念基祖峻德公高寿，村祠取名“百岁堂”（如图）。现存清光绪十八年（1892）《四修刘



氏族谱》两册；由东门三杰派三十五世刘执中续修，2014年重修族谱。以“时逢昌泰，景际茂隆，斯达前徽，光裕攸同”为字辈。四修族谱的五派为：东门三杰（下东门）、东门下边、柏山庙背、梅溪车头（门前）、梅溪汉塘（海塘）。祖源系长沙定王裔衍梅塘东门派。旧属庐陵县安平乡二十二都，现属吉安县梅塘镇中板村委。现有刘姓8户32人，其中男19人，女13人。现已世衍40代。

联系人：刘景刚 8612362；刘茂林 18273313292

【祖源追踪】光绪十八年（1892）《四修刘氏族谱》存“长沙衍庆源流”，前言称“（思侯苍）三

十五世治本公由湖广岳州经历致仕，居同睦观下。今族姓实繁，不能悉载。贯南公分衍一派，世系颇为详明。”该页五世一揭世系是“苍→英→文永→德广→能大”，对照安成思侯苍后裔的现存诸多族谱，与“苍→英→文永”世承之间存在矛盾。经考证，“三十五世治本公”，实为思侯苍公四十二世；亦即高祖邦公四十六世。详见本志“沙田派”与“东门派”介绍与其“汉刘世系”所录。

【祖源图照录】（据清光绪四修五派族谱）

1 刘治本，高祖邦公46世裔。岳州经历；同睦观下基祖→2 刘贯南，号瞻极，明经乡贡；子二：博厚、博爱→3 刘博爱，号能容，邑廩生；子四：环、珥、琚、璠（传裔沙田派，为基祖）→4 刘琚，号琼好，授礼部架阁→5 刘嶽，号宗岱；承节郎，大宗正，行司主管；子二：至大、至刚→6 刘至大，号理沛，郡庠生→7 刘贻谋，号惟久，乡贡；揀选训导；子三：迺文、武文、理文→8 刘迺文，号尚周，郡庠生→9 刘芳，号德馨，宋景祐甲戌（1034）进士，靖州刺史；子三：由衷、由道、由义→10 刘由道，号知天，邑庠生，授登仕郎→11 刘超，号轶凡，宋元丰壬戌（1082）进士→12 刘同垂，选授主簿→13 刘世俊，号越千，绍兴十八年戊辰（1148）进士，谏议大夫。子三：似圭（子二：常德、慎德）、似玉、似珏（子尚德，生层一，为治本公十六世孙，迁汉塘）→14 刘似玉，讳吉，号国器；生子二：峻德、令德→15 刘峻德，迁居柏山庙背，寿九十七；为基祖。

【中固源】

位于栗塘街西南1.3千米，村庄坐西朝东，坐落在上、下固源之间。明洪武五年（1372）基祖刘绍祖由下沙田徙今地，村祠取名光启堂，字辈为“振景馨嘉志，道德世守昌，美玉钟天秀，宏才辅朝堂，诗书通达士，荣耀显俊良，贤嗣能好学，高发名传芳”。旧属庐陵县安平乡二十二都；现属吉安县梅塘镇固源村委。同修村庄有上沙田、下沙田、村头、山腰、田等村。族源系长沙定王裔安成侯苍公位下衍梅塘沙田派。民国三十年《吉安县志》记：“刘名标、刘名材为清邑庠生（秀才）”。刘昌霞，1955年生，地质高级工程师。全村有刘、张两姓共50人。刘姓5户25人。现已世衍38代。联系人：刘钟生 15679642985

【柏源】

位于栗塘街西偏南1.5千米山脚下。清康熙庚午（1690）基祖刘文定从栗塘旧居来此肇基，旧属庐陵县安平乡二十二都，现属吉安县梅塘镇固源村委。村祠文定堂。字辈为“相功宗德远，继起迪前光；诗礼传家训，文章耀国昌”。2002年六修族谱，同修村庄为栗塘、旧居、下垣等村。族源为长沙定王裔衍栗塘派。全村刘姓17户84人，其中男43人，女41人。已繁衍13代。联系人：刘迪来

【瑞源】

【开基记录】宋朝（1127—1279），汴公十五世刘厚重由小脰迁入。

【属地描述】位于栗塘街南偏西 3 千米山边。以吉祥之意取名为瑞源。

【归属变迁】旧属庐陵安平乡二十二都；现属吉安县梅塘镇固源村委。

【现有人口】23 户 101 人。现已繁衍 28 代。

【祠谱概记】(1)祠名：崇厚堂；2013 年重修。(2)基祖：刘厚重。(3)字辈：恩天时思，惟日上升，克善继述，永远咸兴，大衍复启，谟烈显承，昌顺昭遂，丕振家声，椿荣萱茂，兰桂腾芳，松青鹤翔，鹏程万里。(4)同修村族：小脰、芳径、甘溪等村。族源系小脰派。村中人物：刘春生，1963 年生，大学本科，吉安县立中学高级教师；刘颖(女)，1993 年生，大学本科，泰和县国税局工作。

联系人：刘小安 15979615015

【祖源图补录】(据吉州兴桥柞溪、永新汶水现存四修族谱)

刘汴，小脰基祖→刘衡→刘大康→刘源→刘光行→刘甘溪→刘华可→刘原杏→刘守成→刘来忠→刘可成→刘贵→刘仁伯→刘可主→刘厚重，十五世，瑞源基祖。

【下固源】

位于栗塘街西南 2500 米山下，村庄坐南朝北。明正统癸亥（1443）基祖刘澄由栗塘庙前徙今地，村祠澜公堂。旧属庐陵县安平乡二十二都，现属吉安县梅塘镇固源村委。民国六年（1917）五修族谱，与庙前等村庄同修。族源系长沙定王裔衍栗塘派。字辈为“士志定发元，佳笃绍书香，厚德承先泽，万世永隆昌，藜光照续长，传家性孝友，和善有余庆”。古祠、古书院、古旌节坊、古井、古桥、古民居，在村内外保存完好。民国三十年《吉安县志》记“刘庭衍，州同衔以子茂林赠奉直大夫”等村族人物 3 人。民国时期刘汉初，固江区区长。现代后裔刘桂先，广西阳朔旅游局长；旅游公司总经理。刘承恭，西安国防科工委长林机械厂党办主任，正县级高工。现有 30 户 196 人。已繁衍 28 代。联系人：刘英明 15879645238

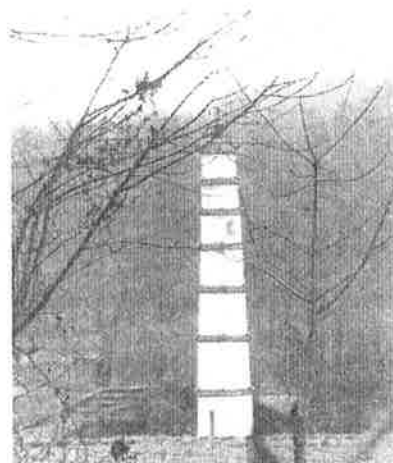

下固源小桥与古塔

【社下】

在栗塘街西 2.5 千米山脚下，东向为上栗塘村。原名龙洲，以王氏建村于龙形山下荒洲上得名。明成化乙酉年（1465），基祖刘主一（讳肃）由本地栗塘迁入，在王氏旧基上立业，得名社下，村祠主一堂。字辈“祖宗忠孝有余芳，继序象贤永发祥，修齐志仕务时敏，际会同登金玉堂”。2001 年六修族谱，同修村庄有栗塘、上栗塘、南塘下、店下、库下等村。祖源属长沙定王裔衍栗塘派。旧属庐陵县安平乡（1949 年前后为复国乡）二十二都，现属吉安县梅塘镇固源村委。民国三十年《吉安县志》记有“刘省菴，明邑庠生、乡饮大宾”等 47 位村族人物。其中刘养心（1493-1564）明岁进士（即举人），大仓学正；刘吉湖（1506-1574）明嘉靖进士，湖州府同知；刘其修（1591-1663），任满城知县；清顺治辛卯（1651）举人刘逸菴。刘姓现有 105 户 488 人，其中男 246 人，女 242 人。迁入已繁衍 23 代。

联系人：刘永厦 15070655490 刘象银 15979615709

【南塘下】

位于栗塘街西偏南 1.5 千米山脚下，山麓有八泉山。明弘治辛亥（1491）基祖刘彊善由栗塘迁入。旧属庐陵县安平乡二十二都；现属吉安县梅塘镇固源村委。村祠彊善堂；族源属长沙定王裔衍栗塘派。2001 年续修族谱，族裔在同派、同修村族中辈份最高。与栗塘、上栗塘、社下、库下等村同修。族中后裔刘汉源，任吉安县医院书记。字辈为“祖宗忠孝有餘芳，继序象贤永发祥，修齐志士务时敏，际会同登金玉堂”。现有 33 户 198 人。已繁衍 19 代。联系人：刘余乾

【固源】

位于栗塘街西南 2 千米处，房屋坐西向东。明成化年间（1465—1487）基祖刘英雅由本地中固源迁入，村祠取名英雅堂；2010 年重修。旧属庐陵县安平乡（1949 年改称复国乡）二十二都，现属吉安县梅塘镇固源村委。字辈为“振景馨嘉志，道德世守昌，美玉钟天秀，宏才辅朝堂，诗书通达士，荣耀显俊良，贤嗣能好学，高发名传芳”。族源系长沙定王裔安成侯苍公位下衍梅塘沙田派。1989 年七修族谱，同修村庄有沙田、中固源、下沙田等村。村内人物：刘英雅（1371 - 1461），字锐，明特授郴州永兴知县。现代：刘义友，1945 年生，重庆钢铁厂总工程师。刘秋喜，吉安市中心医院科长。全村属刘姓村，共 32 户 168 人。现已繁衍 25 代。联系人：刘昌止 15779176590

【上栗塘】

【开基记录】明成化乙酉年（1465）栗塘基祖刘霍后裔刘约庵由栗塘迁入。

【属地描述】位于栗塘街西北 1 千米处，以座落在栗塘街上得名。房屋坐北朝南。村依前江，后围有山，依山傍水，繁街拥伴。

【归属变迁】旧属庐陵县安平乡二十二都；现属吉安县梅塘镇栗塘村委会。

【现有人口】144 户 538 人。已繁衍 22 代。

【祠谱概记】(1)祠名：约菴堂。(2)基祖：刘约菴。(3)字辈：祖宗忠孝有餘芳，继序象贤永发祥，修齐志士务时敏，际会同登金玉堂。(4)谱牒六修于 2001 年。(5)同修村族：栗塘、社下、南塘下等村。(6)外徙建村：曲濞上塘江下村。

【族源派系】长沙定王裔衍栗塘派；谨尊刘霍公为一世祖。

【村族人物】民国三十年《吉安县志》记 9 位人物。20 世纪 80 年代以来，后裔中有：刘小安，吉安县环保局副局长；刘电霆博士，桂林理工大学副院长；刘雷霆硕士，高级工程师；刘仲贤，吉安县环保局工程师；刘尊祖，江西大学教授；刘文光，武警南昌市支队副参谋长。联系人：刘雪霆 13517965641

【祖源图照录】（据 2001 年六修族谱）

刘霍（栗塘一世祖；庐陵小竹园基祖位下十一世；八府君；由小竹园迁膏泽乡新塘庄）→刘宁（栗塘基祖；由新塘庄迁栎塘）……→刘约庵，上栗塘基祖。

【栗塘庙前】

位于栗塘街西 500 米，与上栗塘村互为体，村东有一座古庙，所以称庙前。宋元祐五年（1090）刘霍公五世孙、基祖刘文兴由栗塘徙今地。村祠叙伦堂。文兴公祠建于明代；2014 年重修。旧属庐陵县安平乡二十二都；现属吉安县梅塘镇栗塘村委。民国六年（1917）五修族谱。族系长沙定王裔衍栗塘派。字辈为“士志定发元，佳笃绍书香，厚德承先泽，万世永隆昌，诗书敦前训，藜光照读长，传家惟孝友，和善有余庆”。刘姓 8 户 24 人。

中男
→刘
元年
基祖。
字文
五十
年（1
兴裔
下垣
奇惠
远，
庐陵
委。2
生多
合家
行 20
下基
刘钊
昇→
重修
属吉

中男 13 人,女 11 人。现已繁衍 32 代。联系人:刘承治 0796-8610082 刘德文 13437964197
【祖源图照录】(据民国六年(1917)五修族谱)

刘霍(庐陵开基祖,长沙定王位下临湘侯之裔)→刘宁(栗塘基祖)→刘定甫→刘烈
→刘文兴(庙前基祖)

【栗塘旧居】

位于栗塘街北 0.5 千米,村庄四周为同门宗族村。因分派新居而得名。南宋理宗宝庆元年(1225)刘平仲(1168-1227)由栗塘迁居,为基祖。谱载:曾为宋皇室驸马。子刘晔(1214-1276),字文叔,任兵部尚书。该村现存驸马大宗祠。康熙五十年(1711)族谱中记:该祠重修于康熙三十五年(1696)。村祠崇礼堂。系长沙定王位下临湘侯刘兴裔衍栗塘派。2002 年六修族谱,同修村庄有柏源、下垣、壁边等村。民国三十年《吉安县志》记“刘奇惠同知衔”等旧居 4 位人物。字辈为“祖功宗德远,继起迪前光,诗礼传家训,文章耀国昌”。旧属庐陵县安平乡二十二都;现属吉安县梅塘镇栗塘村委。20 世纪 80 年代以来,村内人物有:刘象开,吉州区公安局副局长。族裔中有大学本科生多人。全村刘姓 27 户 144 人,其中男 78 人,女 66 人。联系人:刘前仁 13307062727。

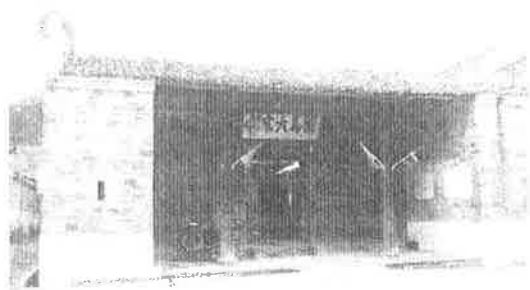

栗塘旧居“驸马大宗祠”

【上源塘】

位于栗塘街南 300 米处岭上,村庄周围山清水秀,形势得天独厚。原称源塘,后与马家合称马源塘。明永乐十二年(1414),基祖刘文德由沙田迁入定居。村祠复本堂(如图)。族源系长沙定王裔安成侯苍公位下衍梅塘沙田派。旧属庐陵县安平乡二十二都,现属吉安县梅塘镇栗塘村委。2008 年三修族谱,同修村庄有下源塘、曲濑杨家坊等村。字辈为“文輿厥奇廷,汉朝名宗钦,经国杜蘭新,有时明大道,恢宏万世兴”。革命烈士有刘长发。民国三十年《吉安县志》记:刘维新,1914 年生,抗战时任陆军 96 师 571 团二营营长;后任江西保安第七团团团长。村裔刘志兴,大学毕业,曾任天河煤矿党委组织员;现任广东省东莞大美铝业公司总经理。全村刘姓 29 户,共 147 人。现已繁



衍 20 代。

【世系图照录】(据 2008 年三修族谱)、刘治本,高祖邦公 46 世,岳州经历;同睦观下基祖→刘贯南→刘博爱,子四:環、珥、琚、璠→刘璠,沙田基祖→刘秀杰→刘东朔→刘钊→刘湍→刘杲→刘塊→刘重山→刘徵→刘聰→刘牧→刘茂益→刘信卿→刘景福→刘如昇→刘玄靖→刘文德(上源塘基祖)

【下源塘】

位于栗塘街南偏东 1 千米处。明代,基祖刘奇清由上源塘迁入,村祠亲本堂,2011 年重修。族源系长沙定王裔安成侯苍公位下衍梅塘沙田派。旧属庐陵县安平乡二十二都,现属吉安县梅塘镇栗塘村委。2008 年三修族谱,同修村庄有上源塘、曲濑乡杨家坊等村。以

“文與厥奇廷，汉朝名宗钦，经国杜蘭新，有时明大道，恢宏万世兴”为字辈。村中后裔刘时云，任吉安县委主任科员。全村刘姓 17 户 72 人，其中男 38 人，女 34 人。现已繁衍 21 代。联系人：刘明才 0796—8610405

【世系图照录】（据 2008 年三修族谱）注：刘苍至刘英至刘文永缺多个名讳。

刘治本，高祖邦公 46 世裔，岳州经历，徙居同睦观下，为基祖→刘贯南→刘博爱→刘璠→刘秀杰→刘东朔→刘钊→刘湍→刘杲→刘塊→刘重山→刘徵→刘聪→刘牧→刘茂益→刘信卿→刘景福→刘如昇→刘玄靖→刘文德（上源塘基祖）→刘與渊→刘厥镇→刘奇清（下源塘基祖）

【海塘】

位于栗塘街东北方向 100 多米处，谱称村名为汉塘。宋淳祐年间（1241—1252）刘层一，字淑才，由观下迁入开基。族谱汉塘派世系称“明宣德间”由观下迁汉塘，是不正确的。村祠崇本堂，2015 年重修。字辈为“时鸿昌太，景际茂隆，斯述前徽，光裕攸同”。属长沙定王裔安成侯苍公位下衍梅塘东门派，与下东门、下边、庙前等村同修。旧属庐陵县安平乡二十二都，现属吉安县梅塘镇栗塘村委。全村刘姓 17 户，共 72 人，其中男 40 人，女 32 人。已繁衍 25 代。

【祖源图照录】（据清光绪四修五派族谱）

1 刘治本，高祖邦公 46 世裔。岳州经历；同睦观下基祖→2 刘贯南，号瞻极，明经乡贡；子二：博厚、博爱→3 刘博爱，号能容，邑廩生；子四：環、珥、琚、璠（传裔沙田派，为基祖）→4 刘琚，号琼好，授礼部架阁→5 刘嶽，号宗岱；承节郎，大宗正，行司主管；子二：至大、至刚→6 刘至大，号理沛，郡庠生→7 刘贻谋，号惟久，乡贡；揀选训导；子三：迺文、武文、理文→8 刘迺文，号尚周，郡庠生→9 刘芳，号德馨，宋景祐甲戌（1034）进士，靖州刺史；子三：由衷、由道、由义→10 刘由道，号知天，邑庠生，授登仕郎→11 刘超，号轶凡，宋元丰壬戌（1082）进士→12 刘同垂，选授主簿→13 刘世俊，号越千，绍兴十八年戊辰（1148）进士，谏议大夫。子三：似圭（子二：常德、慎德）、似玉、似珏→14 刘似珏→15 刘尚德→16 刘层一，迁汉塘，今称海塘，为基祖。

【栗塘】

【开基记录】宋天禧元年丁巳（1017）庐陵小竹园（其地待考）基祖刘旦十一世孙刘霍迁膏泽乡新塘庄。天圣二年甲子（1024）其子刘宁再迁栗塘（栎塘）。明洪武十九年（1386）膏泽与仁化二乡并入坊廓乡。固江白沙菌基祖刘子林为刘霍第十一世孙，其族谱称“一世刘元偃（生梁武帝天监三年/504 年）”之前记“刘旦，字昊明，娶前宣议郎（唐宋从七品文官）肖廷佑之女，唐末徙庐陵儒林乡小竹园。”另有刘霍十一世刘柰，号吉湖，明嘉靖举人，宝庆知府。后代流失的约在清康熙五十年（1711）署名刘侃生等人纂修的《栎塘刘氏续修族谱》记，“远祖刘旦，字昊明，唐末徙庐陵儒林乡小竹园，历十一世为霍，谱为一世祖。霍，行八，宋天禧丁巳（1017）始迁膏泽乡新塘庄；子宁，行十五，宋天圣甲子（1024）奉议迁居栎塘；户税九百八十锭，实为栎塘始迁之祖。”该谱另存“大清康熙三十五年（1696）《重修驸马公祠堂记》”。

【属地描述】位于敦厚镇西北公路里程 28 千米处，梅塘镇政府及栗塘村委驻地。吉（安）梅（塘）公路穿街而过。清初始有人建商铺坐店经商形成街市。两条街呈丁字形分布，日早上农贸集市交易约 2 小时左右。

【归属变迁】旧属庐陵安平乡二十四都，现属吉安县梅塘镇栗塘村委。

【现有人口】178 户 758 人。开村后已繁衍 35 代。

【
霍。(3)
族谱
非同修
柏源、
系繁克
现存明
蜜湖刘
系图一
一世刘
高宗年
蜜湖刘
|
街栗塘
早的十
修族谱
建武三
三年
|
刘氏
举人。
奉敕
归养。
说书。
—126
刘光
安 70
放城
吉安
纛厂
京理
|
第四
八任
长沙
改封
字昊
旦衍
刘宁

【祠谱概记】(1)祠名：叙伦堂（图见上页。重修于1999年；内有五桂坊）(2)基祖：刘霍。(3)字辈：祖宗忠孝有餘芳，继序象贤永发祥，修齐志士务时敏，际会同登金玉堂。(4)1999年六修。首修淳熙十五年（1188）周必大序，见本志“谱牒丛录”。(5)外徙建村族：梅塘刘家岭、下垣、上栗塘、库下、陂边、禾埠店前、旧居、社下、庙前、柏源、南塘下、固江白沙园、遂川南北派村族。祠联云：仁公派衍八房绍蜜湖居栎里族众系繁克继书香洵罔替；秉祖谊同一本迁楚地徙遼阳年湮代远欲修谱稿恐难详。登龙第泗塘现存明万历癸卯（1603）《蜜湖刘氏族谱》，在蜜湖刘氏十八派中并无栗塘派。该谱“蜜湖世系图一之三”记：十世刘迪功迁庐陵栎塘；十一世刘攸远迁庐陵栎塘。据考，他们生活在宋高宗年代（1107—1187）。由此可知，这两位蜜湖刘氏并非栗塘一世祖刘霍的后代。

【族源派系】长沙定王位下临湘侯兴公裔衍栗塘派。谨尊刘霍为一世祖。以族谱现存最早的十八世刘行仲（1166—1237）在南宋末首修族谱时对祖源的叙述，栗塘刘氏裔出东汉初建武三年（公元27年）始封的由长沙定王长子刘庸承位所传最后一代长沙王刘兴；建武十三年（公元37年）改为临湘侯。

【村族荣誉】2014年荣获“全国文明村”称号。

【村族人物】刘德甫，清举人，主修栗塘刘氏五修谱。族内流失的清康熙年间《栎塘刘氏续修族谱》七十七页记，“刘柰，十七世，行可六，字时珍，号吉湖，嘉靖辛卯（1531）举人。考选第一。任扬州府泰州知州，升潮州府同知，转淮安盐运使同知；升宝庆府知府。奉敕整饬海州西边等处兵备、辽东行大仆寺少卿兼山东按察司僉事、中宪大夫。告致（仕）归养。”十八世刘行仲，宋淳熙甲辰（1184）进士，由文学转国子学录，升直讲，赐崇政殿说书。离职后续修族谱，记族源。民国三十年《吉安县志》记“刘平仲，宋理宗时（1224—1264）尚宁国公主（即安平公主），还乡建御翰”等村族人物119位。20世纪80年代以来：刘光华，江西经济管理干部学院副院长；刘序攸，南昌西湖公安分局大队长；刘英贤，吉安706台台长；刘向阳，吉安县广电局主任科员；刘向东，吉安市计生委调研员；刘瑛琦，敖城镇党委书记；刘永忠，吉安县医院院长助理；刘序伦，桂林工读学校校长；刘贤光，吉安县建设银行总会计师；刘永亮，硕士，地质勘测局711总队工程师。刘象华，衡阳电缆厂党委书记；正处级。刘序羽，桂林工学院教授。刘建东，燕啤销售科长。刘趾祥，北京理工大学毕业，教授，留美博士。刘吉龙，创办广东东莞长安培训学校，现为董事长。

联系人：刘贤明 13879674565

【祖源图照录】（据2001年栗塘六修族谱；查对白沙菌族谱）

长沙定王→定王长子戴王（或作康王）刘庸，第二任长沙王→第三任，顷王刘鲋鮠→第四任，刺王刘建德→第五任，炀王刘旦→第六任，孝王刘宗→第七任，缪王刘鲁人→第八任，刘舜→第九任，刘兴。东汉光武帝建武三年（27）恢复长沙国，封刘舜之子刘兴为长沙王。建武十三年（37）二月丙辰废长沙国改为长沙郡，诸侯国都长沙改称临湘，刘兴改封临湘侯。……→晋代祖刘承，字尧俊，官袁州分宜，后代称“白芒刘氏”……→刘旦，字昊明，唐末避乱始徙庐陵县儒林乡小竹园。娶前宣议郎肖廷佑之女……→小竹园基祖刘旦衍十一世刘霍，八府君，北宋天禧元年丁巳（1017）迁庐陵膏泽乡新塘庄；生子刘宁→刘宁，天圣二年甲子（1024）迁安平乡栎塘（今栗塘）；尊刘霍为栗塘一世祖。



【下垣】

位于栗塘街西偏北 6 千米处。清乾隆间（1736—1795）基祖刘民述，讳存，由栗塘旧居迁来建村。族源系长沙定王裔衍栗塘派。现住有刘、谢二姓，全村 167 人；建两姓祠。村祠楹联“继起蜜湖绵世泽，述传驸马振家声”、“继先祖有功有首，述后人如炽如昌”。旧属庐陵县安平乡四十一都，现属吉安县梅塘镇谢坊村委。字辈为“祖功宗德远，继起迪前光，诗礼传家训，文章耀国昌”。2002 年六修族谱，本乡同修村庄有旧居、柏源等村。刘姓 13 户 85 人；其中男 48 人，女 37 人。现已繁衍 20 代。联系人：刘前余 15779197008。

【东门】

位于梅塘镇街西北 5 千米处，因村建在上东门首边又名下东门。明永乐甲申（1404）同睦观下始祖刘治本二十世刘和士（协万公）因赘邹氏始迁，后世感恩外祖父家，于开基建村之地命名东门三杰，简称东门；祖祠绪远堂，如图。祖源系长沙定王位下衍裔梅塘东门三杰派。旧属庐陵县安平乡四十一都，现属吉安县梅塘镇东门村委。字辈为“时鸿昌太，景际茂隆，斯述前徽，光裕攸同”。民国三十年《吉安县志》记“刘黼（讳云峰），清康熙戊戌（1718）进士；垣曲县知县；有传。刘御陇，州同衔；刘日升，州同衔”等 3 位村族人物。全村 6 房 88 户 414 人，其中男 213 人，女 201 人。现已繁衍 42 世。村裔刘景敏，吉安县公安局刑侦科；刘景杰，吉安市中医院肿瘤科。联系人：40 世刘景智 13710453091；41 世刘际常

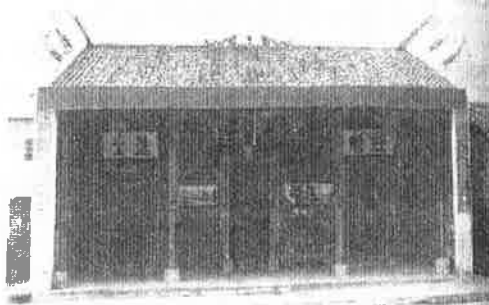

【祖源追踪】光绪十八年（1892）《四修刘氏族谱》存“长沙衍庆源流”，前言称“（思侯苍）三十五世治本公由湖广岳州经历致仕，居同睦观下。今族姓实繁，不能悉载。贯南公分衍一派，世系颇为详明。”该页五世一揭世系是“苍→英→文永→德广→能大”，对照安成思侯苍后裔的现存诸多族谱，与“苍→英→文永”世承之间存在矛盾。经考证，“三十五世治本公”，实为思侯苍公四十二世；亦即高祖邦公四十六世。详见本志“沙田派”与“东门派”介绍与其“汉刘世系”所录。

【祖源图照录】（族谱据光绪壬辰/1892 年庙背影印本）

1 刘治本，高祖邦公 46 世裔；岳州经历；唐贞元间（785—805）致仕，徙居同睦观下为基祖→2 刘贯南，号瞻极，明经乡贡；子二：博厚、博爱→3 刘博爱，号能容，邑廩生；子四：環、珥、琚、璠（传裔沙田派，为基祖）→4 刘琚，号琼好，授礼部架阁→5 刘嶽，号宗岱；承节郎，大宗正，行司主管；子二：至大、至刚→6 刘至大，号理沛，郡庠生→7 刘贻谋，号惟久，乡贡；揀选训导；子三：迺文武理→8 刘迺文，号尚周，郡庠生→9 刘芳，号德馨，宋景祐甲戌（1034）进士，官靖州刺史；子三：由衷、由道、由义→10 刘由道，号知天，邑庠生，授登仕郎→11 刘超，号轶凡，宋元丰壬戌（1082）进士，→12 刘同垂，选授主簿→13 刘世俊，号越千，绍兴十八年戊辰（1148）进士，官至谏议大夫。子三：似圭（子二：常德、慎德）、似玉（子峻德，迁居柏山庙背）、似珏（子尚德，生层一，迁汉塘）→14 刘似圭，讳奎，号国珍；子二：常德、慎德→15 刘常德→16 刘能育，号覆苍，宋嘉泰壬戌（1202）进士，任南阳府判；淳祐乙巳（1245）撰修谱牒；子二：维熊、维美→17 刘维熊，号兆祥，乡贡，授教谕；子三：惠祖、念祖、应祖→18 刘惠祖，号克绳，宋嘉祐戊戌（1058）进士，官至左仆射；子二：曰康、曰泰→19 刘曰康，子二：和士、和陸（东门下边基祖）→20 刘和士（协万公）明永乐二年（1404）迁东门三杰开基。

观下
裔衍
乡匹
现已
中续
溪汉

王三
已第
字翠

村前
村和
县安
世海
贤人
后裔
刘氏
任；
现

耕
宗
图
派。
醪
28
秀，
能

【下边】

位于梅塘镇政府西南 4 千米处，明永乐年间（1403—1424）二十世刘和陆由本乡同睦观下村迁来开基，祖祠振远堂；东门三杰基祖刘和士为刘和陆兄长。祖源系长沙定王位下裔衍梅塘东门派。字辈为“时逢昌泰，景际茂隆，斯述前徽，光裕攸同”。旧属庐陵县安平乡四十一都，现属吉安县梅塘镇东门村委。全村共有 12 户，55 人，其中男 32 人，女 23 人。现已繁衍 39 代。《清光绪十八年（1892）四修五派刘氏族谱》为东门三杰派三十五世刘执中续修。四修族谱的其他四派为：东门三杰（下东门）、柏山庙背、梅溪车头（门前）、梅溪汉塘（海塘）。村族世系见以上东门村所录。

【花树下】

在栗塘街西北 6 千米处，因当地有棵大树，花藤攀援寄生，故名花树下。住有刘、蒋、王三姓。梅塘刘家岭基祖刘文清后裔迁入定居，现有 1 户人口 8 人，其中男 5 人，女 3 人。已繁衍 4 代。祖源属栗塘派。原属庐陵县鸿福乡二十一都，现属吉安县梅塘镇灵源村委。字辈：景念贤忠，笃慕良美，若兰斯萱。

【醪村桥头】

位于栗塘街东面约 1 千米的泸水西岸，东临张家，南望小踰村背，西接栗塘，北邻戴家。村前水圳上有桥三座，故名桥头。元至元二十一年（1284）基祖刘武魁由同睦观下迁入，村祠叙伦堂。族谱“文革”毁；一说唐代开基。系长沙定王位下同睦观下分衍。旧属庐陵县安平乡四十都，现属吉安县梅塘镇醪村村委。字辈“开宗广思国，绍闻振箕裘，汉列昭世泽，寢昌赞鸿猷”。村祠楹联：“叙继先辈基业村繁族茂物华天宝；崇绵祖宗功德子孝孙贤人杰地灵”、“叙会一堂要知尊祖敬宗毋忘先泽；伦祀千秋常思教父事母启迪后人”。村族后裔：刘文泰，吉安县邮电局局长；刘文华，审计局主任科员；刘铁军，县工商局副局长；刘茂生，博士后，江西师大教授；刘小勋，县电信总经理助理；刘茂烈，安福县计生办主任；刘若龙，博士，加拿大留学；刘若飞，广东高级工程师。全村刘姓 52 户，共 226 人。现已繁衍 30 代。与下东门村同派。联系人：刘奇谋 13766290231。

【上沙田】

位于栗塘街东南 1.5 千米田垄中。村庄四周是耕地，因土质多沙且居下沙田上首，故名。基祖刘宗远（1477—1555）由下沙田迁入，村祠怀德堂（如图）。族源系长沙定王裔安成侯苍公位下衍梅塘沙田派。旧属庐陵县安平乡四十都，现属吉安县梅塘镇醪村村委。全村刘姓 48 户，共 237 人；现已繁衍 28 代。字辈“振景馨嘉志，道德世守昌，美玉钟天秀，宏才辅朝堂，诗书通达士，荣耀显俊良，贤嗣能好学，高发名传芳”，与下沙田村相同。

联系人：刘美年 13970667734。



【下沙田】

【开基记录】唐末（890—907）基祖刘璠（859—923）由同睦观下迁入。

【位置描述】位于栗塘街东南 2 千米泸水西岸田垄中，东望胡家与朱家，南邻梨树下，

西向邻接上沙田，北面为阳家；因田地土壤多沙而得名。左图：祠前舞龙。

【归属变迁】原属庐陵县安平乡四十都，现属吉安县梅塘镇醪村村委。



【现住人口】刘姓 68 户 275 人，其中男 146 人，女 129 人。已繁衍 39 代。

【祠谱概记】(1)本派总祠：惇本叙伦堂；见下图。(2)基祖：刘璠。(3)字辈：振景馨嘉志，道德世守昌，美玉钟天秀，宏才辅朝堂，诗书通达士，荣耀显俊良，贤嗣能好学，高发名传芳。(4)宋绍兴丁巳(1137)谱牒首修。六修于清光绪七年(1881)。(5)同修村族：上沙田、山陂田等村。刘璠后裔十五世刘用济、刘用良由沙田徙黄洲下园；十八世刘绍祖经中固源再迁上固源；十九世刘克复徙山陂田，再衍螺冈牌边；二十世刘濬弼徙曲濞村溪；二十五世刘景美由积庆堂徙湖陂增迓门；二十六世刘声霓徙沙陇邨上边。民国三十年《吉安县志》

记“基祖刘璠任唐国子监司成等 13 位人物”。刘东山，瑞州守；刘世珍，封安南忠武王。后裔刘泽广，2017 年仅 7 岁，在珠海参加第二届“薪火杯”全国珠心算邀请赛，荣获学前 A 组第一名。族源系长沙定王裔衍梅塘沙田派。

【祖源追踪】光绪七年(1881)《六修刘氏族谱》存“安成吉村刘氏谱系”，前言称“(思侯)苍公本长沙定王第四子之裔，分封安成侯。子孙繁衍，因家安成吉村，号吉村刘氏。”该页五世一揭的第一栏世系是“苍→英→文永→德广→(能大)”，对照安成思侯苍后裔的现存多部族谱，与“苍→英→文永”这三代世承之间存在矛盾。经考证，世系中的同睦观下基祖刘治本，并非思侯苍三十五世，实为四十二世(邦公 46 世)。详见本志“沙田派”与“东门派”介绍与“汉刘世系”。



【祖源图照录】(据 1881 年沙田六修族谱；柏山庙背 1892 年四修族谱)

1 刘治本，高祖邦公 46 世，岳州经历，同睦观下基祖。子四：维东、明西、贯南、拱北→2 刘贯南，生子二：博厚(与黄巢战采石有功，授渭南指挥；因家渭南)、博爱→3 刘博爱，生子四：环、珥(领兵守池阳；因家焉)、琚(分裔东门派)、璠→4 刘璠，治本公曾孙；唐昭宗天复辛酉元年(901)任国子监司成；五季之乱致仕(年老离职)，卜居沙田，始为下沙田基祖；并尊为一世祖。刘璠二十世刘侃上辈经固江再迁敖城镇流江村委下半山、上半山。

【东界旧居】

位于栗塘街北 7.5 千米泸水西岸，东为泸水故河道与沙洲，南西北三面均为水田与农田，因分派新居而得名，故称东界旧居。明成化间(1465—1487)，基祖刘德崇由四川重庆徙东界麻园，再迁今地。筑祠惇典堂(图为堂前坊)。堂联曰：“旧貌换新光宗耀祖福千秋；居安思贤承前启后乐万代”。清代属安平乡四十都；民国时属庐陵县安平乡二十二都；现属吉安县梅塘镇旧居村委。1939 年五修族谱，同修有清水、下灌田等村。族源系安成太守刘遐筮桥派。民国三十年《吉安县志》记：刘云龙(祀乡贤)，明万历(1573—1620)举人，建宁府同知；清康熙举人广昌知县刘任；清乾隆举人阳春知县刘子扬；清南安等县典使署理知县刘慕曾；清道光举人截取知县刘瑛辉；清道光拔贡漳浦知县刘珖辉等村族人物 43 位。

二一
→刘

水。
东蜿
敛水
改鸿
彰敦
试进
二级
1964

改称
重修
“文
吉安
1960
广州

(1:
侯老
委。



明清时代吉郡磐宗堂奉祀 39 座主牌。20 世纪 80 年代以来村中人物有：刘远春，吉安县教育局副主任科员；刘连德，吉安县交通局局长；刘铭新，吉安市水电局调研员；刘新春，桂林市重工业局副局长；刘敏，美国留学博士；刘武军，桂林市旅游公司副经理；刘萍德，萍乡市芦溪县公安局政委；刘少平，青原区国保大队教导员。全村刘姓 152 户，共 604 人。已繁衍 21 代。2015 年入选全国第三批“传统村落”名录。联系人：刘瑞华。

【祖源图实录】刘遐（安成太守；笪桥始祖）→刘啟→刘岱→刘英→刘乔→刘彦→刘德杰→刘时济→刘秦→刘延→刘世铨→刘逊→刘賧→刘禔→刘淇→刘景开→刘原告→刘小山→刘山存→刘嗣→刘钦贤→刘尧端→刘世侃→刘博古→刘深→刘德宗→刘景泉→刘河甫→刘成德→刘邦达→刘子燃→刘德崇，首迁东界麻园，再迁旧居，为基祖。

【斂江山】

位于泸水河中段河西，在栗塘街北 4500 米的山冈下，前有溪流，后有山峦，东有泸水。基祖刘琬，字无瑕，宋宝庆三年（1227）从福建建阳来此肇基，因村南有溪流由西而东蜿蜒而来，遇村后小山折入泸水汇为一体，最早取名斂溪，族祠叙伦堂。堂联“肇基环斂水有文有本世泽云长；分派溯屏山维教维忠家声自远”。旧属庐陵县安平乡（1949 年前后改鸿梅乡）四十二都；现属吉安县梅塘镇斂溪村委。祖源待考。以“才德武宗师，士连日彰敦，崇宜哲尊宗，敬先慎修思，永克辉前烈”为字辈。基祖刘琬，宋赣州府同知。明廷试进士、教谕刘靖邦，字镜宇，号惺庵。民国三十年《吉安县志》记“刘续曾，州同衔加二级”等 7 位村族人物。现代刘敬芝，1946 年生，原解放军 355 部队营级干部。刘敬彪，1964 年生，中国石油大学教授。全村刘、李两姓同村。刘姓 110 户 426 人。已衍 27 代。

联系人：刘先知 8615385；刘开明 13979603265

【围墙】

原名大路边，距栗塘街南 1500 米，以地处通往官田的大路而得名。筑围墙环绕全村，改称今名。元初（1206—1210）基祖刘祯夫由黄茅角金狗岭形迁入。村祠大和堂，2014 年重修。字辈“恒能定可原，嘉徽心近以，志一文成尚，墙魁国光辉，明德传家远”。族谱在“文革”中焚毁；祖源难考。旧属庐陵县安平乡（1949 年前后称福国乡）二十一都，现属吉安县梅塘镇村背村委。村中人物有：刘应生，1956 年生，深圳大学英语教授。刘传林，1963 年生，硕士，广西柳州市委副书记，人大党组书记，常务副市长。刘传和，1976 年生，广州农科院博士。全村刘姓 42 户，共 208 人，其中男 113 人，女 95 人。现已繁衍 26 代。

联系人：刘江德 13627961538。

【筱塘】

坐落在栗塘街西北 5 千米田垄中，以村南有多座小水塘而得名。明洪武年间（1368—1398）刘行斯由同睦观下（已废）迁入。村祠明德堂。祖源系长沙定王次子安成侯苍位下裔衍同睦观下外迁支派。旧属庐陵县安平乡四十二都，现属吉安县梅塘镇同睦村委。族裔现有刘水明，安塘乡副乡长。全村刘姓 9 户 58 人；现已繁衍 35 代。

【陂头】

位于栗塘街乡西北 6 千米田垄中。坐落在水陂旁，得名陂头。康熙年间（1662—1722）基祖刘仕芳从斂溪来此肇基。旧属庐陵县安平乡四十二都，现属吉安县梅塘镇同睦村委，有王、刘、谢、欧阳、李、沈六姓同住一村，共 204 人。1996 年与吉郡庐陵潭源刘氏续修族谱，祖祠于 2015 年重修。字辈：国泰明安康，盛世显贤良，诗书育孝悌，荣华富贵长。祖源属庐陵潭源派。刘姓 8 户 44 人，含男 25 人，女 19 人。已繁衍 13 代。

联系人：刘一新 15727604308。

【樟树下】

坐落在栗塘街北偏西 4 千米樟树林中，房屋大多坐北朝南，门前为良田。同睦观下基祖刘治本第四子刘拱北，字居所，生唐天宝十三年甲午（754），歿太和三年己酉（829）。其后裔明初（1368—1375）由观下迁入而建村。村祠笃古堂。族源系长沙定王次子安成侯苍公位下衍同睦观下分樟树下支派。旧属庐陵县安平乡四十二都，现属吉安县梅塘镇同睦村委。与沙田、固源等村族同宗同派。刘、王二姓同住一村。族裔刘喜德，现为吉安县敦厚镇副镇长。刘余生、刘喜德均为大学生。女硕士刘寒露。刘姓 27 户 132 人，其中男 74 人，女 58 人。

【下江口】

坐落在栗塘街南偏西 5.5 千米处。两条小江在村东汇流；村后山林繁茂，村前农田千顷，水源充足。旧属庐陵县安平乡（1949 年前后称鸿福乡）二十一都，现属吉安县梅塘镇土坊村委。肖、刘、戴、彭、黄五姓同住一村。基祖刘东明由夏派村迁入。族源属庐陵夏派。现有 5 户 19 人；男 11 女 8。已繁衍 5 代。

【白坑】

坐落在栗塘街南偏东 4 千米山林空旷地上。明朝（1368—1644）刘氏基祖苍公由今安塘乡广化村委甘村迁入。祖祠世庆堂。字辈：真心存忠厚，人才定荣昌，显扬有道德，应兆长发祥。族源系庐陵甘村派。旧属庐陵县安平乡二十一都，现属吉安县梅塘镇河源村委。全村刘姓 32 户 186 人。现已繁衍 25 代。本村后裔刘建国，1976 年生，毕业于西北工大，在北京工作。刘建新，1981 年生，北京理工硕士毕业，在北京工作。

联系人：刘啟厚 15979648164

【院前刘家】

坐落在栗塘街西南 4.5 千米山坡上。别名院前，以建村于资国寺大院前得名。旧属庐陵县安平乡（1949 年前后改称鸿福乡）二十一都，现属吉安县梅塘镇土坊村委。村后山林繁茂，村前农田千顷，灌溉水源丰富。明朝（1368—1644），官田石溪后裔刘聪贻居曾氏，改院前为刘家，村祠取名燕貽堂。祖源系田南石溪派。字辈为“道章芳良惠，佐博周崇荆，庆源衍汉朝，昭穆光唐世，仁让培先基，簪绅延后嗣，彝伦钦典礼，秩序振纲常，治化隆盛，文明映瑞祥，宗德鸿厚传，长发永其昌”。族裔刘先刚，任吉安县人大副主任。全村刘姓 35 户 289 人，其中男 147 人，女 142 人。现已衍 16 代。联系人：刘汉新。

2.16.1 登龙乡概况

【辖地概貌】 位于吉安县西南部的丘陵地带。东与敦厚镇、横江镇接壤，南邻永阳镇、泰和县的石山乡，西邻安塘乡、官田乡，北与梅塘乡毗邻。全乡总面积 69 平方千米，耕地 1816 公顷（29566 亩），林地 4035 公顷。乡政府驻龙冈，距县城 26 千米。地势北高南低。最高海拔 317.9 米（山口村北），平均海拔约 90 米。地属低丘冈地和河谷平原，分别占总面积的 70% 和 30%。气候温和，四季分明。田心村的温泉可供利用，日流量 3556 吨。水体聚积以水库、水塘为主。拥有水库 9 座，其中“三八”小（一）型水库一座，小（二）型水库 8 座；水堰 59 个；有效灌溉面积达 23730 亩。梅（塘）永（阳）公路穿境而过，途经龙冈，贯穿金境。境内通村水泥路四通八达，圩镇实现了新砖铺设、排水衬砌、路灯亮化，树木绿化；电力通风、有线电视全覆盖。全乡辖龙冈、栋头、清江、巷口、庙前、塘边、郭家、牡塘、田心、泮塘、泗塘、高源、黄陂、朗石、青山等 15 个村委会，77 个自然村。2013 年全乡人口 1.8 万。

【区划沿革】 明清属永福乡（25 都）、宣化乡（永 24、26 都）和安平乡（宣 24 都）。1949 年前后属登龙乡，1956 年属田心乡。1958 年置田心公社；1984 年改登龙乡至今。

【优势物产】 传统农业主种水稻，辅以大豆、油菜。特色农产品有登龙芋头；是全市的养牛示范乡镇之一。发展了鳊鱼养殖、温氏合作养鸡。正邦科技落户登龙，建设正邦种猪厂，形成了年饲养 3600 头种猪、出栏 7 万头仔猪的生产能力。全乡已形成了肉牛、肉鸡、肉猪、芋头四位一体的致富产业格局。有丰富的石灰岩储量，6 万余亩山场主要林产品为茶油及松脂。

【村族概况】 自南宋以来，刘氏就繁衍生息在全乡的清江村委梁塘；泗塘村委泗塘上房、下演塘、泗塘下房、泗塘下边；牡塘村委牡塘、巷边；田心村委赤冈、文山；龙冈村委沙江；巷口村委洪溪；青山村委青山；朗石村委省元坊；高源村委水尾；塘边村委塘边。以上共 10 个村委会 15 个自然村。其中独姓村 7 个，其他 8 个是多姓村。建村时间最早的是南宋嘉定元年戊辰（1208）刘信里由安成蜜湖迁入肇基的第泗塘（含上房、下房、下边），同时又以村居 757 人为现有人口最多。泗塘村保存完好的明万历癸卯年（1603）《蜜湖刘氏族谱》是现在发现编撰年代最早的原版、原本族谱。全乡刘氏村族还保留了多部（套）谱牒，据世代口耳相传与草谱记载，登龙乡刘氏系大汉炎刘后裔，其 5 大支派有：楚元王交公 30 世炎公裔衍小灌派（1 村）、安成侯苍裔衍东冈景公派（1 村）、蜜湖派（6 村）、笪桥派（3 村）、中山靖王胜公裔衍客家派（3 村）。牡塘村祖源待考。

2.16.3 登龙乡分村实录

【梁塘】

【开基记录】元泰定间（1324—1328）东冈景公二十世刘仲登由山庄赘庐陵宣化二十六都安源；配董氏。景公二十九世刘廷璧明正德十五年（1520）迁安平乡宣二十四都梁塘立基。1987年吉安县地名志称“刘氏由洪田迁入”属误记。

【位置描述】在龙冈东北2.5千米龙须山之南。

【归属变迁】原属庐陵县安平乡二十四都，现属吉安县登龙乡清江村委。

【现住人口】4户20人，其中男8人，女12人。迁入已繁衍19代。

【祠谱概记】(1)祠名：清远堂（2016年元月竣工）。(2)基祖：刘廷璧。(3)字辈：35世起：文章孔良士，盛茂桂龙志。(4)谱牒续修：今存乾隆十八年（1753）旧谱一册。同版谱中板桥头与长塘班溪坑刘家各存一册；合三部残本得全册。(5)同修村族：铜溪店下、顾里塘边、长塘班溪坑刘家、油田朋贯斗山等村。(6)村裔刘桂仙，1951年生，登龙基建队书记，建筑工程师兼祠宇古建专家。2015年倡建新祠。



【族源派系】长沙定王次子安成侯苍公裔衍东冈景公派；谨尊东冈刘景公为一世祖。

联系人电话：族长刘桂仙 13479653881

【祖源图照录并补录】（据东冈山庄派四部老族谱考订）

刘景，高祖邦公三十九世；东冈一世，唐开元丁丑（737）进士→刘由与→刘瑗，唐贞元乙丑（785）进士。先任太子侍读；再迁尚书左仆射。→刘戡，授南阳（属河南）通判→刘旻，授汾州（山西汾阳）州牧→刘赋，登后唐同光二年（924）进士；授兵部郎中→刘期→刘枚，商殖以富而好施，万金藏书→刘延哲，登北宋皇祐己丑（1049）进士，以大参政致仕归里→刘泳，登嘉祐壬寅（1062）进士，拜台州刺史、大理评事→刘曼，登元丰乙丑（1085）进士，三聘不就；元祐四年（1089）徵为湖湘湖洲刺史，加都虞侯，升枢密使；大观二年（1108）追封大功，赠理学名臣→刘彦由→刘湜→刘克诚→刘德正→刘尧龙→刘叔宣，字光祖，生国用、学孔→刘国用→刘用中→刘仲登，景公二十世；由安成山庄赘徙庐陵宣化二十六都安源→刘慕玠→刘思敬→刘还彬→刘复礼→刘敦修→刘心泉→刘梓坎→刘魁议→刘廷璧，景公二十九世，迁基梁塘。高寿享九十有五→刘宪→刘恣→刘恕→刘意→刘子祚→刘明宽→刘进辛→刘士论→刘文义→刘章贵→刘承谓→刘国胜→刘足文→刘盛泰→刘冬茂→刘桂华（42世；原族长）。

【第泗塘·上房】

【开基记录】南宋宁宗嘉定元年戊辰（1208）刘信里由安成蜜湖迁入肇基。

【位置描述】在龙冈东南4.6千米山坡下。又名桃花伞。村庄坐北朝南，依山傍水，民居错落有致，山青水秀。按蜜湖谱例，迁徙之地以二湖三坑四塘而得名。

【归属变迁】原属庐陵县永福乡二十五都，现属吉安县登龙乡泗塘村委。

【现住人口】70户280人，其中男146人，女134人。现已繁衍29代。

【祠谱概记】(1)祠名：正伦堂（总祠）；房祠：集义堂（如后页上图）。(2)基祖：刘信里。(3)字辈：锦永紫耀，载锡鸿谋，为基鑑汝，本照玉镇。(4)谱牒续修于1996年。现完好保

存明万历癸卯年（1603）《蜜湖刘氏族谱》四册。(5)同修村族：第泗塘下房、下边、横江东芦塘。(6)2017年8月8日列入江西省住建厅公布的第一批248个省级传统村落名录。(7)村



中人物：22世刘熙盛（1813—1863），清咸丰戊午（1858）保举知县；同治元年壬戌（1862）选授浙江处州（今丽水市）知府。刘耀祺，1937年生，原吉安市（吉州区）副市长。刘海泉，1939年生，吉安一中高级教师。刘光华，1944年生，教授、高级农艺师。刘少华，1963年生，吉安县高新区管委会主任。刘春祺，1953年生，赣南医学院副教授。刘崖泉，1953年生，新钢开坯厂成品车间主任。刘勇，1963年生，江西省委机关事务管理中心主任。刘棠华，1964年生，登龙高源完小校长，高级教师。刘志忠，1969年生，北师大硕士，中

央电视台中文国际综合处处长。刘虎，1969年生，井开区商务局长。刘载频，1973年生，万安县监察室主任。刘耀煌，江西师大附中高级教师。刘树祺，上海铁道学院工程师。刘刚，1977年生，吉安县万福镇常务副镇长（正科）。女硕士：刘贤、刘晓萱（新西兰奥克兰大学）、刘佳艺（河南理工大学）。刘翀、刘天宇、刘轶斐、刘轶旻、刘孜谦、刘鹏南、刘载敏、刘熙、刘平生、刘锡诚、刘旋、刘绚霞（女）、刘鸿清、刘瑞、刘京等人都是大学生。族源系蜜湖派。族长刘锡祺 15347962172。联系人：刘载基；刘崖泉 13879623415

【祖源图照录】（据1996年续修族谱）

刘偁（蜜湖基祖）→刘密→刘昶→刘国→刘崇禹→刘元弼→刘宝→刘臣亢→刘仁明→刘克涵→刘本七郎→刘材→刘行俊→刘信里，十四世，开基第泗塘。

【上房世系】刘信里→刘秦三郎→刘子泯→刘奕柏→刘朝晖→刘仁德→刘如玕→刘元帑→刘叔连→刘正伟→刘滚→刘礼本→刘御元→刘大樸→刘星灿→刘映昌→刘一夔→刘元中→刘福懿→刘政→刘培秀→刘钟成→刘大本→刘文纯→刘耀初→刘明武→刘锡忠→刘强→刘平生。最小辈分现为蜜湖基祖刘偁42世。

【下演塘】

在龙冈东偏南5千米山坡地下。房屋坐东向西，祠堂前有多口水塘，后面是山，山水相映成趣。村右坐落一口大水塘，故称下演塘。原属庐陵县永福乡二十五都，现属吉安县登龙乡泗塘村委。元大德间（1297—1307）基祖第五世刘秦二由本都第泗塘分居下演塘。曾用名演塘。祠名：叙伦堂。族语云：演塘层层开福地，叙伦代代焕人文。刘郭肖三姓同村。刘氏现有36户112人，其中男71人，女41人。字辈：锦永照增锡鸿谋为基界如。族裔刘锡光，1964年生，江西师大数学系教授。刘川，韩国留学博士。刘锡青、刘丹、刘攀、刘飞等人均为大学本科生。族源系蜜湖派。

联系人：刘春祥 13879639204



【第泗塘·下房】

【开基记录】南宋宁宗嘉定元年戊辰（1208）刘信里由安成蜜湖迁入肇基。

【位置描述】在龙冈东南4.6千米山坡下。村庄坐北朝南，依山傍水，民居错落有致。

山青水秀。按蜜湖谱例，迁徙之地以二湖三坑四塘而得名。

【归属变迁】原属庐陵县永福乡二十五都，现属吉安县登龙乡泗塘村委。

【现住人口】37户168人，其中男88人，女80人。现已繁衍29代。

【祠谱概记】(1)祠名：正伦堂（如图）；房祠：时荐堂。(2)基祖：刘信里。(3)字辈：锦永繁耀，载锡鸿谋，为基鑑汝，本照玉镇。(4)谱牒续修于1996年。(5)同修村族：第泗塘上房、下边、横江东芦塘。族裔刘刚、刘捷两人均为硕士毕业生。刘君、刘志平、刘志武、刘玉婷（女）、刘玉丹（女）、刘志强、刘志斌等人都是已经毕业或在读的大学生。族源系安成蜜湖派。联系人：刘冬根 13970622875

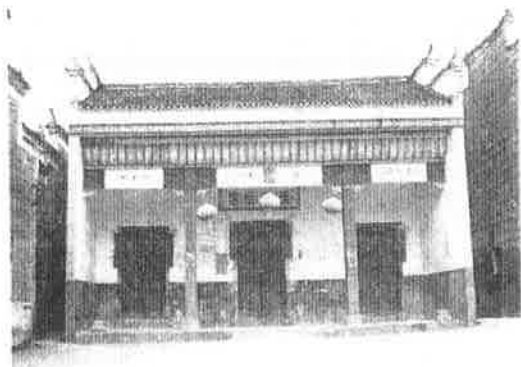

【祖源图照录】（据1996年续修族谱）

刘偁（蜜湖基祖）→刘密→刘昶→刘圆→刘崇禹→刘元弼→刘宝→刘臣亢→刘仁明→刘克涵→刘本→刘材→刘行俊→刘信里（开基第泗塘）

【第泗塘·下边】

【开基记录】南宋宁宗嘉定元年戊辰（1208）刘信里由安成蜜湖迁入肇基。

【位置描述】在龙冈东南4.6千米山坡下。村庄坐北朝南，依山傍水，民居错落有致，山青水秀。按蜜湖谱例，迁徙之地以二湖三坑四塘而得名。

【归属变迁】原属庐陵县永福乡二十五都，现属吉安县登龙乡泗塘村委。

【现住人口】72户，共309人，其中男170人，女139人。现已繁衍29代。

【祠谱概记】(1)祠名：正伦堂；房祠：一本堂（如图）。(2)基祖：刘信里。(3)字辈：锦永繁耀，载锡鸿谋，为基鑑汝，本照玉镇。(4)谱牒续修于1996年。(5)同修村族：第泗塘上房、下房、下演塘、水尾、店下、东芦塘。族裔刘其智，1942年生，吉安县医院脑科主任。刘文茂，1949年生，洪都飞机公司高级经济师。刘耀杰，1977年生，浙江大学硕士。



刘阳龙，1979年生，北京化工大学硕士。刘载伟，1989年生，哈尔滨理工大学硕士。刘燮仙，1990年生，博士。刘载仕、刘建国、刘日华、刘卫华、刘载锐、刘小娟（女）、刘志鹏、刘斐鉴（女）、刘颖（女）、刘世兵、刘志昕等人都是已经毕业或在读的大学生。族源系安成蜜湖派。

联系人电话：刘冬根 13970622875

【牡塘】

在龙冈东南2.5千米土丘上。村北小塘长有牡丹，故名牡塘。乾隆癸卯（1783）基祖刘华仲，字伯友，由锅都（谐音）南岸迁此。村祠取名三和堂。清朝肖天文由兴国坪边迁入。原属庐陵县永福乡二十五都，现属吉安县登龙乡牡塘村委。现有刘姓4户16人，其中男8人，女8人。已繁衍8代。族源待考。

联系人：族长刘坤生 13970630476

【巷边】

【开基记录】清乾隆初年（1736—1740）基祖刘华仲从登龙乡文山迁入巷边。清乾隆间（1736—1795）毛氏由吉水白沙迁入肇基。

【位置描述】在龙冈东南2千米小盆地田垄中。

【归属变迁】原属庐陵县永福乡二十五都，现属吉安县登龙乡牡塘村委。

【现住人口】刘姓13户45人，其中男26人，女19人。现已繁衍7代。

【祠谱概记】(1)祠堂为三姓合祠。(2)基祖：刘华仲。(3)字辈使用“江汉平原刘氏大风堂统一派文”：先衍莅楚，协理镜清，集熙培铸，永保炽升，竹江繁茂，树人达尊，沛郡积善，梓溪长春，藜阁康泰，宏业安成，磐宗金兰，天禄昌盈，亲睦锡福；注诗衍庆，兴汉臻荣，源畅彭城，万家朝尚，谱序光正，御龙腾飞，世代策勋。(4)谱牒三修于2007年。(5)同修村族：文山、永阳石山。(6)族中人物：刘轩，1990年生，东北大学材料工程博士；现就职于北京科技大学。

【族源派系】中山靖王胜公裔衍客家派。联系人：刘河清 18770624328

【祖源图照录】（据2007年三修族谱）

刘履高，字定祥，号武峰。宋国子监学录。绍兴壬午（1162）因兵变，由吉州城西迁青化乡永阳；为社山基祖。生德裕、德仁、德济→刘德裕，宋荐辟善化县主簿。生受柏、受桂、受荣→刘受桂，宋部司录事，生瑞可、贤可→刘瑞可，宋监场司丞→刘真卿，宋荐辟秘书郎→刘用南，元承信郎。子三：守先、迪先、志先→刘守先，号承道，元荐辟梧州经历，未就→刘从阜，元国学生→刘湛渊→刘福寿→刘遵圣，明入国子监。子三：乾恩、乾工、乾禄→刘乾恩，明大学生→刘玉泉，明嘉靖甲寅（1554）考选迪功郎；丁巳（1557）修葺衍庆堂，戊午（1558）倡修族谱。子三：鸣晖、鸣曜、鸣瞬→刘鸣曜→刘崇厚→刘义良→刘克雅→刘尧信→刘礼孝→刘智万→刘信恩→刘华仲（巷边基祖）

【赤冈】

【开基记录】乾隆甲午（1774）三十四世刘朝先（字承发）从白沽塘来此肇基。明洪武间（1368—1398）肖恩齐由峡石迁入。

【位置描述】在龙冈南偏西2千米红壤山上。

【归属变迁】原属庐陵县永福乡二十五都，现属吉安县登龙乡田心村委。

【现住人口】刘姓10户49人，其中男24人，女25人。现已繁衍9代。

【祠谱概记】(1)祠名：崇德堂。(2)基祖：刘朝先（字承发）。(3)字辈：朝廷爵禄世，常秉礼。(4)同修村族：濼石田东、官田、石塘。(5)村裔刘金榜，上饶园艺专科学院退休。刘永平，任国税分局局长。刘卫平、刘晓平、刘礼刚、刘文鹏、刘婷婷（女）均为大学生。族源系蜜湖派。联系人：刘金榜 15270454829

【文山】

【开基记录】明万历年间（1573—1620）刘日霭从社山来此肇基。宋绍兴庚辰年（1160）文待曙由吉城迁入建村。

【位置描述】在龙冈南1千米黄土冈上。

【归属变迁】原属庐陵县永福乡二十五都，现属吉安县登龙乡田心村委。

【现住人口】刘姓2户，共11人，其中男5人，女6人。现已繁衍15代。

【祠谱概记】(1)祠名：衍庆堂。(2)基祖：刘日霭。(3)字辈使用“江汉平原刘氏大风堂统一派文”：先衍莅楚，协理镜清，集熙培铸，永保炽升，竹江繁茂，树人达尊，沛郡积善，

梓溪
畅
同修

迁青
受柏
辟和
经历
工、
修葺
日霭
吉州

清顺

永阳

男19

文明
修：

延，
贲→
景洪
县，
刘仕
迁徙
堂基
20刘
江；

梓溪长春，藜阁康泰，宏业安成，磐宗金兰，天禄昌盈，亲睦锡福；注诗衍庆，兴汉臻荣，源畅彭城，万家朝尚，谱序光正，御龙腾飞，世代策勋。(4)谱牒三修于2007年。(5)与永阳石山同修。

【族源派系】中山靖王胜公裔衍客家派。联系人：族长13世刘永清 13170962755

【祖源图照录】(据2007年三修族谱)

刘履高，字定祥，号武峰。宋国子监学录。宋绍兴壬午(1162)因兵变，由吉州城西迁青化乡永阳；为社山基祖。生德裕、德仁、德济→刘德裕，宋荐辟善化县主簿。生受柏、受桂、受荣→刘受桂，宋部司录事，生瑞可、贤可→刘瑞可，宋监场司丞→刘真卿，宋荐辟秘书郎→刘用南，元承信郎。子三：守先、迪先、志先→刘守先，号承道，元荐辟梧州经历，未就→刘从阜，元国学生→刘湛渊→刘福寿→刘遵圣，明国子监。子三：乾恩、乾工、乾禄→刘乾恩，明大学生→刘玉泉，明嘉靖甲寅(1554)考选迪功郎；丁巳(1557)修葺衍庆堂，戊午(1558)倡修族谱。子三：鸣晖、鸣曜、鸣瞬→刘鸣瞬，三子：日露、日霖、日霭→刘日霭，字绍先，生万历辛未(1571)，卒万历己酉(1609)。原籍长沙，于吉州西关经商。由社山迁文山开基。

【沙江】

【开基记录】清康熙间(1662—1722)二十世刘子舆由泰和石山、曾道宏由泰和墙峡、清顺治间(1644—1661)彭佩瑯先期由本地碧冈迁入。

【位置描述】位于龙冈东500米处。以村东小江多沙而得名。俗称：“先有沙江，后有永阳”。

【归属变迁】原属庐陵县永福乡二十五都，现属吉安县登龙乡龙冈村委。

【现住人口】刘姓与彭、曾、陈、周等多姓同村。刘姓现有3代7户，共35人，其中男19人，女16人。现已繁衍9代。

【祠谱概记】(1)祠名：五德堂(同村各姓合祠)。(2)基祖：刘子舆。(3)字辈：尊德慕道文明，肇开仁让兴教。(4)《东溪刘氏族谱》存两册修于清宣统三年辛亥(1911)。(5)族谱同修：社山、枋头、铜坑、西塘、十都行塘、横江东溪。

【族源派系】安成太守刘遐裔衍笪桥派。以永新中村始祖刘祥为一世祖。

联系人：族长39世刘肇松(德生) 13217964422

【祖源图照录】(据宣统三年辛亥/1911年续修族谱)

刘遐(笪桥一世祖)→刘启→刘岱→刘芾→刘乔→刘彦→刘德杰→刘时济→刘秦→刘延，居安成下村→刘铨→刘行恕→刘忱→刘朝宾→刘敬→刘守文→刘逊，子三：赋、賒、賒→刘賒，子二：祯、祥→1刘祥，刘遐十九世，永新中村始祖→2刘承贵→3刘誌→4刘景洪→5刘照→6刘崇→7刘注→8刘瑜→9刘作，宣城太守。由永新中村后隆版塘迁徙庐陵县，为敖城版塘始祖。子三：仕美(转徙钱城)、仕和(迪功郎，泰和县主簿)、仕程→10刘仕程→11刘廷府→12刘汝济，由敖城版塘迁故溪→13刘希传，承信郎，知祈阳；由故溪迁徙枫冈，转徙车游东溪，更名车头。子二：翱、翻→14刘翱，由车头迁居东溪，为世德堂基祖→15刘尚质→16刘彦明→17刘竹轩，子二：希道、清伯→18刘清伯→19刘昭甫→20刘济民→21刘学礼→22刘思齐，迁十六都坎上→23刘宗志→24刘子舆，由东溪徙居沙江；生六子，现辈由第五子资琳传裔。

【洪溪】

【开基记录】明永乐间(1403—1424)刘世英从梅塘旃溪(小旃)迁入肇基。

【位置描述】在龙冈北偏西2.5千米处田垌中。原为山口村委洪田村*。

【归属变迁】原属庐陵县安平乡宣二十四都，现属吉安县登龙乡巷口村委。

【现住人口】刘姓 38 户 158 人，其中男 87 人，女 71 人。现已繁衍 24 代。

【祠谱概记】(1)祠名：本焕堂。(2)基祖：刘世英。(3)字辈：恩天时思，惟日上升，克善继述，永远咸兴，大衍复启，谟烈显承，昌顺昭遂，丕振家声，椿荣萱茂，兰桂腾芳，松青鹤翔，鹏程万里。(4)现存《乾隆壬午·1746·洪溪刘氏族谱》；1996 年五修《小灌芳径甘溪刘氏三派五修通谱第四集·续本》。(5)同修村族：梅塘小隘、永阳马田。族裔刘宗华，1981 年生，教授。刘章华、刘夏庆、刘凝、刘崇华、刘彩霞（女）、刘莉妹（女）均为大学生。



【族源派系】楚元王交公 30 世炎公位下裔衍小隘派，尊刘洪崖为一世祖。

联系人：族长刘福林 8756233

【祖源图照录】(据 1996 年五修族谱) 1 刘洪崖 → 2 刘衡 → 3 刘友谅 → 4 刘仲华 → 5 刘务恭 → 6 刘彦环 → 7 刘浴清 → 8 刘正约 → 9 刘大兴 → 10 刘本焕 → 11 刘季洗 → 12 刘才万 → 13 刘成仁 → 14 刘日圣 → 15 刘文琨 → 16 刘士俯 → 17 刘国请 → 18 刘家柳 → 19 刘通滨 → 20 刘宝宣 → 21 刘水星 → 22 刘继兴 → 23 刘福华 → 24 刘通滨 → 25 刘宝宣 → …… → 30 刘世英，洪溪基祖。

【青山】

【开基记录】明洪武元年（1368）二十一世刘玄诚由墨山迁来肇基。

【位置描述】在龙冈南偏东 6 千米山坡下。后山林木翠绿葱郁，因得村名。

【归属变迁】原属庐陵县宣化乡二十五都，现属吉安县登龙乡青山村委。

【现住人口】109 户 441 人，其中男 217 人，女 224 人。现已繁衍 23 代。

【祠谱概记】(1)祠名：永思堂（总祠；如左图）；居俟堂（二房祠）；清云堂（三房祠）。(2)基祖：刘玄诚。(3)字辈：克復礼永昌，发达光大承，玄高斐刘章，文子士朝廷，武刘学修正；思孟善春芳，希仁明世德，国重应贤良，乾元亨利贞，家庆福崇香。(4)《吉安青山刘氏

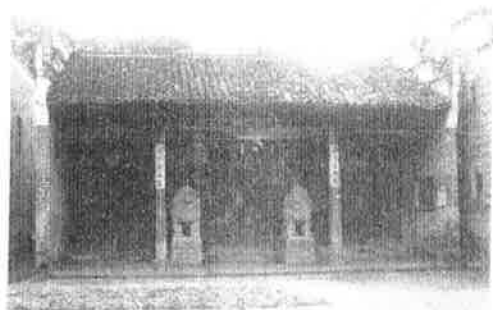

四修族谱》2015 年续修。(5)同修村族：万安横溪（横圳、长冈）、遂川银山。(6)明嘉靖间（1522—1566）古建筑仁寿第，纪念 24 世刘浩仁厚谨慎，以仁谊重于乡，享年九十八，恩授八品冠带寿官。现位于永思堂东侧（如下图）。族源系三舍派。族裔刘孟广，1936 年生，小学高级。刘孟绍，1940 年生，哈工大毕业，正研究员。刘金生（1943—2016），高级工程师。刘香林，1944 年生，中学高级教师。刘庆生，1946 年生，中国地质大学（武汉）二级教授，博士生导师，湖北省人民政府参事，九三学社湖北省科技委员会主任。刘汉茂，1948 年生，清华大学毕业。刘祥林，1950 年生，曾任吉安地区广播局部门经理。刘春发，1951 年生，曾任中心小学校长。刘芳（女），1952 年生，硕士，高级工程师。刘雪林，1953 年生，



1 陈巨
刘邦
委
残
祖
有
元
中
己
辈
米
夕
一
木
希
走
县
石
代。
经
拜
店
下
始
祖
水
尾
14
人
工
商
巾
厂
支
队
岛
海

曾任造币厂书记。刘伏生，1955年生，副处级干部。刘剑彪，1967年生，正处级干部。刘菲（女），1972年生，美国伊利诺依大学硕士。刘汾（女），1974年生，北航硕士。刘泳，1980年生，博士后；在美国某大学任教。刘翠（女），1983年生，清华毕业，北京协和医院博士。此外，刘志强、刘虎飞、刘毅、刘宇飞、刘金生、刘正、刘海军、刘雁飞、刘庆国均为大学生。联系人：族长 37 世刘孟镜；刘庆华 13576489130

【祖源图照录】（据 2015 年四修族谱；39 世刘春发 13879696120 管理）

刘适（三舍基祖）→刘君造→刘璞（进士）→刘慰→刘贞→刘知刚→刘约→刘世郭→刘稽古→刘嘉闻→刘克绍（墨山基祖）→刘復初→刘礼贤→刘永兴→刘昌明→刘发元→刘邦达→刘光丕→刘大议→刘承勳，子二：玄诚、玄宗（派衍横溪）→刘玄诚（青山开基祖）

【省元坊】

在龙冈东南 7.5 千米山坡下。原属庐陵县永福乡二十五都，现属吉安县登龙乡朗石村委。刘氏迁入肇基时间待考。族内存清乾隆二十六年（1761）续修的永新《后隆刘氏族谱》残卷，其中有“后隆三门前应相堂记”、“后隆城门坊迭隆堂记”、“敖城版塘刘氏续修谱序”。祖源属旌桥派衍庐陵版塘支派。现居住刘姓 8 户 31 人，其中男 17 人，女 14 人。村中人物有：刘先光，1990 年生，广西柳州科技大学研究生毕业，现为江铃汽车设计师。联系人：刘元生 18779682598。村内保管了庐陵田南石溪（今属吉安县官田）派族谱（五修）草本，其中记：吾宗由高陂分田南，至十世子仪公分石溪，子清公开（万安）邓林。万历年间谱牒已合，嗣后雍正壬子年（1732）四修，而邓林派亦复与吾派各地同续通谱，至今五修。字辈“命名诗”记为：庆源衍汉朝，昭穆光唐世，仁让培先基，簪绅延胤嗣。草本来历待考。

【水尾】

位于龙冈东南 7 千米坡地上。有小溪流经村前田垅，上游 300 米处有灰沙桥，下游 800 米处有神桥。原属庐陵县永福乡二十五都，现属吉安县登龙乡高源村委。有两支刘氏同住一村。共 19 户，86 人。

崇德堂刘氏：明崇祯庚午（1630）基祖刘嚮明（刘希超）由西昌瑶源石壁西园迁入。石壁西园今属泰和县石山乡括图村。现有人口 17 户 72 人。已繁衍 15 代。字辈：御道仁义礼，文材信焕啟；贤能佐朝政，经邦成世美。谱牒续修于 1997 年。同修村族：横江店下、屋头、瓦庙前、珊厦。族源系兴祚王刘像安成始祖蜜湖派。

宝善堂刘氏：康熙壬申（1692）由铜溪店下迁居水尾。族源系兴祚王刘像安成始祖蜜湖派。现有 2 户，14 人。村中人物：刘萍安，1954 年生，曾任芦溪县工商局副局长。刘萍全，1966 年生，曾任萍乡市毛巾厂副厂长。刘文波，1979 年生，萍乡市公安刑侦支队工作。刘文浩，1986 年生，北京京东世纪贸易公司部门经理。刘文星，1989 年生，青岛海尔南昌公司部门经理。刘剑（崇德堂）、刘志龙（宝善堂）在校大学生。



【塘边】

位于龙冈西偏南 2 千米山坡下。座落在水塘旁，故名。原属庐陵县永福乡二十五都，现属吉安县登龙乡塘边村委。刘、尹两姓同村。明崇祯年间（1628—1644）尹明次由莲花瑶田迁入。现有两支刘氏同村。

崇德堂刘氏：明天启年间（1621—1627）三十九世基祖刘丙选从本都白沽塘迁来肇基。基祖刘丙选生三子：汝庆、汝宿、汝苏。刘姓 7 户，共 50 人，其中男 28 人，女 22 人。现已繁衍 14 代。祠名：崇德堂。字辈：丙汝良克，士朝廷爵，禄世登金，榜常秉礼。现存《濂石刘氏家谱》八修于 1994 年。同修村族：濂石、官田、石塘等同派村族。村中人物：刘榜清，1975 年生，四川大学法律硕士；东莞律师事务所律师。族源系石桥马多派。联系人：50 世刘金玉 15727601722

集善堂刘氏：清康熙间（1662—1722）迁入。现有刘姓 12 户，共 50 人；其中男 30 人，女 20 人。迁居以来已衍 14 代。族裔刘清华，1975 年生，四川大学研究生。刘礼敏、刘礼鸿为近年在读的大学生。



龙须山下的禅院资国寺

地城
千米
南流
安塘
全乡
林区
农田
安塘
然村

广化
和永

大豆
大。
农户

有限
大重

父名
名，

江背
芒陂
刘氏
里迁
全乡
刘后
氏 5
部派

2.17.1 安塘乡概况

【辖地概貌】位于吉安县西南部，乡政府驻竹垣，距县城32千米。自北按顺时针方向，地域依次与官田、登龙、永阳、指阳、敖城和天河等乡（镇）相交接。全乡总面积81平方千米。耕地22308亩，其中水田21914亩。北部多山地，南部属丘陵，中部有小溪自北向南流入禾水。最高点在西北部，海拔450米；最低点在南部，海拔约65米。煤炭资源丰富，安塘煤矿是县内重要煤炭产地。横头有全县最大的温泉，日流量5184吨，水温约20-28℃。全乡交通便利，319国道贯穿东西，国家二级油路官澧大道贯穿南北，途经乡村、厂区又是林区和矿区，有着丰富的自然资源，还有大片的山林和草场。修建了安瓦、南塘等水库，农田旱涝保收面积占耕地面积的50%以上。江西机械化工厂（原658厂）驻在境内。全乡辖安塘、广化、早桥、水西、塔桥、芑陂、竹垣、淡江、赤陂、颜家等10个村委会，56个自然村。共有1763户，人口1.2万。

【区划沿革】明、清时属永福乡（23、24、36都）和宣化乡（28都）。1949年前后属广化乡。1958年设清江公社，1972年属官田公社。1984年体制改革时，析出官田公社南部和永阳公社西北部置建安塘乡。

【优势物产】拥有大片山林和草场，盛产各种优质稻，还有红薯、花生、油菜、萝卜、大豆、芝麻等土特产。近年来重视种植经济作物，油菜、豆类与蔬菜瓜果种植面积逐年扩大。先后培育了早桥养羊、广化苗木、水西油菜、赤陂养鹅等一批特色基地，它们对全乡农户的示范作用正在日益显现。

【新兴产业】引进了龙瑞塑料厂、昌吉液化气站、广化花卉苗木有限公司、金桥畜牧有限公司等外资企业。形成了温氏肉鸡、正邦生猪、横江葡萄、塔桥花卉、早桥吊瓜等五大重点产业。“公司+农户”的产业新模式得到全乡民众的信赖。

【乡梓人物】刘子壮（1609-1653）广化村委江背后裔、檀树源必闻公支派二十六世；父名刘绍贤，客居湖北黄冈。明崇祯三年（1630）乡举；清顺治六年（1649）进士一甲一名，清代第三位状元。

【村族概况】刘氏繁衍生息在本乡的安塘村委洞川、上芳源、棚下、巷口；广化村委江背、甘村、大舍；早桥村委早桥、孔岭、罗伞；水西村委樟坪下、水西；塔桥村委石坞；芑陂村委上坛前垄、下坛前垄、古樟；竹垣村委汶湖、舍背等7个村委会的18个自然村。刘氏独姓村与多姓村各半。宋建隆间（960-963）江背基祖刘公初，字希明，由安成丛桂里迁入，建村时间最早。江背村现有人口108户426人，在全镇的刘氏村族中人口最多。全乡刘氏村族保留了多部（套）谱牒，并据世代口耳相传与抄本记载，安塘刘氏系大汉炎刘后裔。甘村保存的族谱，为探究原国家主席刘少奇的汉刘祖源提供了重要线索。安塘刘氏5大支派有：笪桥派（3村）、梁安成内史刘元偃裔衍甘村派（2村）、城坑派（1村）、水部派（7村）、蜜湖派（1村）。另有4村族源待考。下图：吉安县城敦厚镇秋景



2.17.2安塘乡地名图

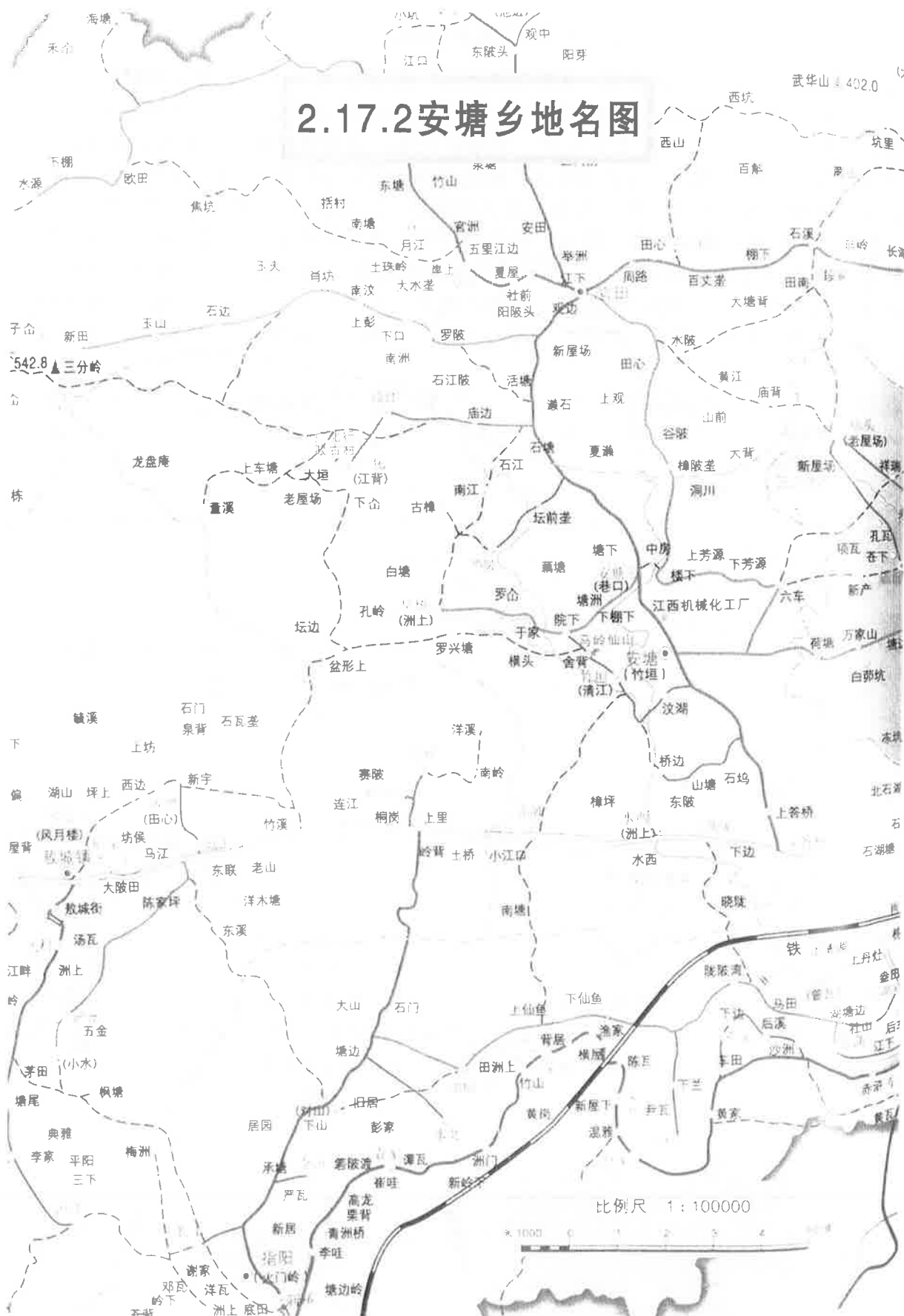

再

信，
2007
曾任
协会

→刘
→刘
廷广

安塘
罗、
族源

年由
待考

肖士

博厚
源系

2.17.3 安塘乡分村实录

【洞川】

【开基记录】明洪武间（1368—1398）笪桥始祖刘遐三十世刘克徒先由版塘迁入巷口，再迁洞川。

【位置描述】在竹垣东北 3.5 千米山冲里。山冲如洞，故名。又名潼川。

【归属变迁】旧属庐陵县永福乡二十三都，现属吉安县安塘乡安塘村委。

【现住人口】有杨彭周刘 4 姓。刘姓 6 户 29 人，其中男 15 女 14。已繁衍 25 代。

【祠谱概记】(1)祠名：余庆堂。(2)基祖：刘克徒。(3)字辈：乾尚元亨利贞，仁义礼智信，博厚高明悠久，裕温柔发强，刚毅斋庄中正，文理蜜察（同敖城版塘）。(4)谱牒四修于 2007 年。(5)同修村族：永新、泰和、莲花等笪桥派村族。(6)族中人物：刘少泉，1939 年生，曾任吉安地区行政公署副秘书长、办公室主任。刘红云，1969 年生，江西省中小企业创业协会常务副会长；吉安市中小企业协会会长；吉安市鸿运构建公司董事长兼总经理。

【族源派系】安成太守刘遐衍笪桥派。联系人电话：刘悠通 8758107

【祖源图照录】（据 2007 年四修族谱）

刘遐，笪桥一世祖→刘启→刘岱→刘芾→刘乔→刘彦→刘德杰→刘时济→刘秦→刘延→刘敬→刘朝宾→刘忱→刘铨→刘守文→刘逊→刘賒→刘祥，刘遐十九世，永新中村始祖→刘承贵→刘誌→刘景洪→刘煦→刘素→刘注→刘瑜→刘作，26 世版塘基祖→刘仕和→刘廷广→刘汝舟→刘克徒，由版塘徙洞川开基。

【上芳源】

位于竹垣北偏东 2 千米的芳源地片。旧属庐陵县永福乡二十三都，现属吉安县安塘乡安塘村委。刘氏迁入情况待考。康熙间（1662—1722）罗氏由江苏无锡迁入。刘姓与彭、罗、曾等姓同住一村。现有刘姓 1 户 9 人，其中男 5 人，女 4 人。字辈：文昌永耀万茂盛。族源待考。联系人：刘吉才 15279846054

【棚下】

位于距竹垣西北 1 千米永（阳）官（田）公路旁。有广东河源籍彭辉初、陈良明 1943 年由吉水水南迁入建村。旧属庐陵县永福乡二十三都，现属吉安县安塘乡安塘村委。祖源待考。村内居住有刘姓 6 户 33 人，其中男 15 人，女 18 人。现已繁衍 4 代。

联系人：刘石龙 13217966599。

【巷口】

【开基记录】笪桥始祖刘遐三十世刘克徒由版塘迁入开基。明崇祯间（1628—1644）肖士贡由敦睦东陂迁入。

【位置描述】在竹垣北 2 千米公路旁。现为安塘村委会驻地。

【归属变迁】旧属庐陵县永福乡二十三都，现属吉安县安塘乡安塘村委。

【现住人口】刘姓 1 户 8 人，其中男 5 人，女 3 人。

【祠谱概记】(1)祠名：余庆堂。(2)基祖：刘克徒。(3)字辈：乾尚元亨利贞仁义礼智信博厚高明悠久裕温柔发强刚毅斋庄中正文理蜜察（同敖城版塘）(4)谱牒四修于 2007 年。族源系安成太守刘遐衍笪桥派。联系人：刘石龙

【江背】

【开基记录】宋建隆间（960—963）刘公初，字希明，由安成丛桂里迁入。

【位置描述】在竹垣西北7千米的小溪北岸。现为广化村委会驻地。

【归属变迁】原属庐陵县永福乡三十六都，现属吉安县安塘乡广化村委。

【现住人口】村居108户426人，其中男218人，女208人。现已繁衍38代。

【祠谱概记】(1)祠名：敬爱堂（如图）。(2)基祖：刘公初（字希明）。(3)字辈：继先恩祖德，宗家尚义芳，诗礼斯孔训，希传万世昌。(4)谱牒续修于2000年，为十二修。(5)同修村族：曲濑江背、高塘水西刘家、官田东塘村、安塘大舍、古樟。

【村中人物】刘雷龙，字复可，至治元年



（1321）宋本榜进士。时局动荡，养亲御寇不仕。刘子壮（1609—1653）客居湖北黄冈。明崇祯三年（1630）乡举；清顺治六年（1649）进士一甲一名，清代第三位状元。现代后裔刘光，1941年生，樟树医院专家、教授。刘国政，吉安县安塘乡副检察长。

【族源派系】长沙定王裔安成侯苍公衍刘德言公水部派。

联系人：族长33世刘夏成。刘裕民（村组长）13755471073；刘先鹏13970667975
村委书记34世刘爱国；村委主任36世刘先三。刘永胜13479068405。

【祖源图照录】（据2000年十二修族谱）

刘德言（水部始祖）→刘税→刘照亮→刘常→刘公初，字希明（江背基祖）。

【甘村】

【开基记录】宋哲宗绍圣间（1094—1098）开基祖刘惠，号雪轩，由长沙茶陵州白芒陌头徙今地。初居之地称老居（旧居），分出大垣与新居后，称老屋场。

【位置描述】位于竹垣西北7千米山冲里。地片含甘村老屋场（右图为旧村祠）、大垣（下页图为村景）、甘村新居。

【归属变迁】原属庐陵县永福乡三十六都，现属吉安县安塘乡广化村委。

【现住人口】刘姓30户139人，其中男76人，女63人。

【祠谱概记】(1)祠名：大本堂。(2)基祖：刘惠。(3)字辈：光元鉴临远，贤栋开群蒙，西江祖本一，北庸支自同，育才乐以道，有子养惟中，时雍关得化，山海尽淳风。民国丙辰（1916）六修族谱（今存）自41世起启用字派：真心存忠厚，人才定荣昌，显扬有道德，应兆长发祥。(4)族谱始修于咸淳五年（1269）文天祥（1236—1283）序；至元戊寅（1338）学录二十四世南蘋续；三修于洪武十七年（1384）右春坊大学士解缙序；四修于明正统十年（1445）；五修于雍正九年（1731）朝议大夫、清吏司郎中、三舍刘世丰序；六修于民国五年丙辰（1916）；七修于1993年。八修于2011年。唐元和七年（812）林宝撰《元和姓纂》，记载安成思侯苍公之裔庐陵永福甘村刘氏所存族谱与之相同的“梁安成内史刘元偃、吉州刺史刘绍荣”等名讳。(5)同修村族：安成吉村东圃、孔岭、



官氏

端，

刘月
第1
永禾
令一
例》
房，
骑肯
正一
寔第
中退
附记
生于
开文
刺史
七年
员夕
亦为
九年
生于
（卷
（9
年（
刘根
大中
年过
（1
（1
徙男

官田瑞冈、永阳社山、梅塘白溪、版塘、江口、早桥。

【族中人物】基祖刘惠，号雪轩，登宋哲宗甲戌（1094）进士，官玉堂大学士。刘念端，登咸淳间（1265—1274）进士，官大理评事；续谱请信国公、外侄孙文天祥撰序。刘贱生、刘元善二人为革命烈士。刘求应，井冈山大学教授。

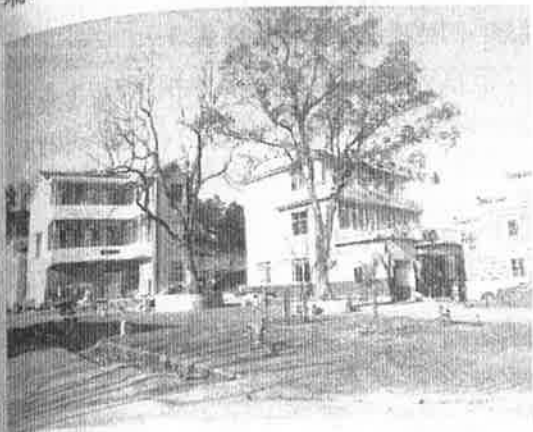

【族源派系】长沙定王第十三子舂陵侯买公裔衍庐陵甘村派。

联系人电话：刘安华 18279815659

【祖源图照录】（据 1916 年、2011 年族谱、梁书、晋书、泰和刘氏统宗谱）

1 汉高祖刘邦→2 汉文帝刘恒→3 汉景帝刘启→4 长沙定王刘发→5 舂陵侯刘买→6 郁林太守刘外→7 巨鹿都尉刘回→8 南顿令刘钦，钦生刘纁、刘仲、刘秀→9 光武帝刘秀（前 6—57）→10 明帝刘庄（27—75）→11 章帝刘炟（58—88）→12 济北惠王刘寿（？—120），母申贵人，章帝第八子，东汉永元二年（90）受封。长子懿，殇帝；次子登，节王；三子安国→13 刘安国，永和四年（139）五月封嫪王→14 刘次，封孝王→15 刘政→16 刘广，斥丘（今河北成安）令→17 刘寔（220—310），谱作刘实，平原高唐（今山东聊城）人，晋太尉；撰有《左氏牒例》二十卷、《崇让论》等。《晋书·卷四十一·列传第十一》有传，并记寔弟刘智，字子房，历任颍川太守、散骑常侍、侍中、尚书、太常。娶卢氏，生子刘跻，字景云，官至散骑常侍。再娶华氏，生子刘夏，因受贿流放，谱称刘芳→19 刘芳，即刘夏→19 刘吉→20 刘正→21 刘建→22 刘基→23 刘伯龙→24 刘彪，晋安王记室→25 刘昭，字宣卿，号元偃。刘寔第九代孙。梁武帝天监三年（504）生，平原高唐人。累迁中军、临川王记室。梁大通、中通时（527—534）任安成内史。《梁书·卷四十九·列传第四十三·文学上》载述传记：附记二子縉、缓的经历。尊为甘村一世祖。子四：縉（谱印作縉）、缓、鑑、铎→26 刘鑑，生于梁武帝大同十一年乙丑（545）→27 刘绍荣，至德元年癸卯（583）生。善文、炳文、开文（耀文）。三子开文，字际昌，号追远。生贞观元年（627），永徽元年（650）仕廉州刺史。显庆二年（657）开基今吉水醴桥镇槎坪→28 刘炳文，字主燮，绍荣次子，生于武德七年（624）→29 刘行昌，字道长，生于唐高宗乾封元年（666）；开元二年（714）为左司员外郎，升奉直大夫；谱记子二：铎、钊。东向槎溪派裔祖刘天宝，避居袁州小白芒村，亦为刘行昌之子→30 刘铎，字亚玉，生唐睿宗景云元年（710）→31 刘用默，生元宗天宝九年（750）→32 刘学渊，生唐德宗贞元十一年（795）→33 刘守谟，生唐太和元年（827），二子：英、雄→34 刘雄，生于唐懿宗咸通十三年壬辰（872）；仕南唐兵曹参军→35 刘鹗，生于后梁龙德二年壬午（922）；子二：澄、泊（裔不详）→36 刘澄，生后周太祖广顺二年（952）肥遯不仕，退隐避世，北宋太平兴国元年（976）自安成复还长沙茶陵州白芒陌头→37 刘棣，生开宝八年（975）→38 刘珏，字诚斋，大中三年庚戌（1010）生，登景祐元年甲戌/1034 年进士，历官吏部侍郎→39 刘关，天圣六年（1028）生→40 刘然明，生于宋仁宗庆历七年（1047）。子五：恭、宽、信、敏、惠。恭与宽徙归长沙茶陵州白芒陌头。信，字允言，绍圣



四年(1097)迁居安成吉村东圃。敏,政和五年(1115)进士,吏部侍郎;迁居庐陵永福历山。派下五大房:元善房、体仁房、老居房、肇公房、仁公房。元善房、体仁房迁居今吉安县官田乡同完村瑞冈。老居房、肇公房、仁公房俱迁吉安县永阳镇东园村社山→41刘惠,号雪轩,登宋哲宗甲戌(1094)进士;号玉堂学士,居庐陵永福甘村。生长子君绍;次子应绍,宋绍兴六年(1136)徙永福乡三十六都城坑,居孔岭。甘村分五大房:顺德房(大垣)、会心房(大垣)、光裕房(早桥村委孔岭)、世庆房(梅塘白溪)、积庆房(永新县曲江乡石背村瑶坪)→42刘君绍,子二:少宗、少先→43刘少宗,宋咸淳中(1265—1274)登进士,官大理评事;请信国公、外侄孙文天祥撰族谱序。子五:念端、念清、念诚、念六、念七。(上页图为甘村新居村景)

【大舍】

【开基记录】北宋天圣年间(1023—1032)刘钟秀,字里监,由安成徙今地。

【位置描述】位于竹垣西北7.5千米,以周围山名大舍岭命名。又名刘下。



【归属变迁】原属庐陵县永福乡三十六都,现属吉安县安塘乡广化村委。

【现住人口】刘姓21户,98人,其中男54人,女44人。现已世衍39代。

【祠谱概记】(1)祠名:顺德堂。(2)基祖:刘钟秀。(3)字辈:继光思礼德,宗家尚义方,诗礼师孔训,希传万世昌。(4)谱牒第十三次续修于2000年。(5)同修村族有江背、东塘、古樟、曲濂江背、松坡、高塘水西刘家。村裔刘汇立,清康熙五十六年(1717)

举人。族源系长沙定王次子安成思侯苍公裔衍刘德言位下水部派。上图为2016年落成的纪念坊。联系人:刘攸文13879681008

【祖源图补录】(据2000年江背十二修族谱)

1刘德言,水部始祖→2刘税→3刘照亮→4刘常→5刘公初,字希明,江背基祖→6刘旺芝→7刘钟秀,生宋咸平二年(999)四月初八日,字玺灵,号养拙,配杨氏,生二子:宣仁、宣义;由安成徙居,为大舍基祖。

【早桥】

【开基记录】唐昭宗时(889—904)二十五世刘嗣从由长沙邵阳徙居,择地永福乡三十六都城坑肇基,为庐陵一世祖。刘勋三十一世刘邨由城坑迁枣桥为基祖。

【位置描述】在竹垣西4.5千米小溪旁,仙岭东南山脚下。又名枣桥,以村前原有枣木小桥得名。

【归属变迁】原属庐陵县永福乡三十六都,现属吉安县安塘乡早桥村委。

【现住人口】84户368人,其中男240人,女128人。现已繁衍36代。

【祠谱概记】(1)祠名:敦睦堂(2016年新建总祠·如图);聚庆堂、余庆堂(分祠)。(2)基祖:刘邨。(3)字辈(自23世起,以五行取字):钦洪标焕增,锡淳栋灿均;锦汉树炳基,铭清楷耀培,镇泫柱辉城;镛海荣煌域,鉴源桢烂坊;钜沾模炽型。(4)谱牒六修于1992年。(5)村南大夫第楹联(纪念隋唐先祖刘藏器祖孙三代)右门:史通史识史职灼见烁古今,知几知名知世才学冠中外。中门:隋唐奕承三代光禄启自嘉言祖,国史兼修多所撰述开篇藏器子。左门:彭城居巢侯巢栖创垂子玄封旧地,邵阳嗣从公从兄肇基千载衍庐陵。(6)同修村族:指阳乡水北。

【村中人物】刘友梅，1937年生，株洲电力机车厂总工程师、教授。刘元梅，1962年生，官田中学高级教师。刘晓冬，1964年生，硕士，江西社科院副研究员。刘忍德，1966年生，官田中学高级教师。刘绍强，1969年生，赣南医学院主任医师、放射科主任。刘吉龙，1979年生，广州国土资源局博士。刘小安，1986年生，中国航天三院博士。刘小可，1988年生，香港城市大学化工博士后。现移居瑞士。刘梓先，原金坪农场场长。

【族源派系】楚孝王刘嚣裔衍庐陵城坑派。

联系人：刘初德 13437966364；刘道开 13766202045；刘元开 15979640790

【祖源图补录】（据1992年六修族谱；《古今姓氏书辩证·宋·邓名世》）

楚孝王刘嚣（高祖邦公七世孙；汉宣帝刘询次子）

→1 刘勋（封广威侯；尊为一世祖）→2 刘显→3 刘般（居巢侯）→4 刘凯（大司徒，太尉）→5 刘定国→6 刘彦博→7 刘如俊→8 刘当时→9 刘庭坚→10 刘

怀武，晋豫州刺史→11 刘布吕→12 刘元长→13 刘泰初→14 刘师孔→15 刘永锡→16 刘嘉言，隋银青光禄大夫→17 刘藏器，唐初银青光禄大夫→18 刘知几，唐朝金紫光禄大夫、凤阁舍人兼修国史，著名史学大家→19 刘颙，起居舍人→20 刘滋浹，翰林修撰→21 刘公茂，中书门下平章事→22 刘天瑞，唐由金陵徙任长沙府邵阳县令；歿葬邵阳县三都丰陵驿白茅冲→23 刘谅，金坛县主簿→24 刘致，任南阳太守。子四：嗣宗、嗣先、嗣从、嗣昌→25 刘嗣从，庐陵一世祖。长兄刘嗣宗，任职虔州，今赣州，定居赣县；二兄刘嗣先由邵阳徙居富田小江边。弟嗣昌，留居邵阳。嗣从生五子：利（传31世孙刘鄂，由城坑迁水北，为基祖）、英、坚、举、纲→26 刘纲，尊为枣桥嫡祖→27 刘椿茂→28 刘莹壁→29 刘暄→30 刘勉进→31 刘卹，由城坑迁枣桥，为枣桥一世祖。



【孔岭】

【开基记录】宋绍兴六年（1136）刘应绍由甘村大垣（老屋场）迁来建村。

【位置描述】在竹垣西5.5千米的田垄旁。后山形似孔雀。又称城坑孔岭。

【归属变迁】原属庐陵县永福乡三十六都，现属吉安县安塘乡早桥村委。

【现住人口】刘康周三姓同村。刘姓现有11户48人，其中男23人，女25人。已繁衍44代。

【祠谱概记】(1)祠名：光裕堂。(2)基祖：刘应绍。(3)字辈：国泰民安康，盛世显贤良；诗书育孝悌，荣华富贵长。(4)谱牒七修于1993年。(5)同修村族：甘村、湖北刘集。

【村中人物】刘近春（族长），1948年生，原吉安县国税局办公室主任。刘会春，1962年生，吉安县统计局长。刘国平，1960年生，原任指阳乡党委副书记；官田乡副乡长。族源系庐陵甘村派。联系人：刘新荣 15307064012。

【祖源图照录】（据1993年七修族谱）

刘惠，高祖邦公四十一世孙。号雪轩，宋哲宗甲戌（1094）进士；号玉堂学士，居庐陵永福甘村。生长子君绍；次子应绍→刘应绍，后世于明天顺间（1457—1464）徙永福乡三十六都城坑，居孔岭。

【罗伞】

位于竹垣西 3.5 千米山脚下。刘氏迁入情况待考。祠名：合众堂。明万历间（1573—1620）曾士忠由敖城竹马桥迁入。原属庐陵县永福乡三十六都，现属吉安县安塘乡早桥村委。曾刘李游四姓同村。刘姓现有 2 户 12 人，其中男 6 人，女 6 人。族裔刘文广，1964 年生，硕士，律师。刘青松、刘达仁，大学生。族源待考。联系人：刘文勇 18279640069

【樟坪下】

在竹垣南 3 千米处，仙岭东南山脚下。以村后地坪上多樟树得名。清康熙间（1662—1722）刘庆江由本地水西迁入。原属庐陵县宣化乡二十八都，现属吉安县安塘乡水西村委。现有刘姓 39 户，149 人，其中男 78 人，女 71 人。(1)祠名：庆江堂。(2)基祖：刘庆江。族源系水部派。联系人：刘中华。

【水西】

【开基记录】明朝（1368—1644）十八世刘统由河东滩头迁入。民国三十年县志记。刘氏由郡城南市横头徙今地。此前宋代有邓福育由濫溪迁入。

【位置描述】位于竹垣南 4 千米的陇陂河西岸。

【归属变迁】原属庐陵县宣化乡二十八都，现属吉安县安塘乡水西村委。

【现住人口】刘姓与邓、杨等姓同村。刘姓 65 户，共 231 人，其中男 120 人，女 111 人。已繁衍 29 代。

【祠谱概记】(1)祠名：经承堂。(2)基祖：刘统。(3)字辈：庆云景星，为章于天，肇启文明兴圣治；雄才伟绩，绳其祖武，懋昭令望立奇勋。(4)谱牒续修于民国癸亥年（1923）(5)同修村族：青原区河东云江村委下里村。村中人物：刘斌良，1959 年生，江西省审计厅副厅长。刘朝文，1969 年生，安福县国税局稽查科长。

族源系刘德言位下裔衍水部派。联系人：族长刘于忠

【祖源图照录】（据 1923 年续修族谱）

刘德言（水部一世祖）→刘税→刘承亮→刘常→刘朝臣→刘武开→刘淑度→刘凌霄→刘千石→刘春暘→刘子善→刘俊叟→刘应雷→刘仲宁，元末明初间徙庐陵→刘孟机→刘拱枢→刘廷璠→刘统，宣化乡水西基祖。

【石坞】

【开基记录】明朝（1368—1644）刘祖兰由永新三门前迁入。

【位置描述】位于竹垣南偏东 2.5 千米的石头山坞中。

【归属变迁】原属庐陵县永福乡二十四都，现属吉安县安塘乡答桥村委。

【现住人口】21 户，70 人，其中男 50 人，女 20 人。现已繁衍 5 代。

【祠谱概记】(1)祠名：后隆堂。(2)基祖：刘祖兰。(3)字辈：博学高明信，攸火长忠孝，节义为美德。(4)谱牒二修于 2002 年。(5)同修村族：永新东房、三门前。

【族源派系】安成太守刘遐衍笪桥派。联系人：刘长安 18307064026

【上坛前垄】

【开基记录】元至元间（1335—1340）刘诚可由永新迁入。

【位置描述】位于竹垣西北 4 千米处的神坛庙前田垄中。

【归属变迁】原属庐陵县永福乡三十六都，现属吉安县安塘乡芒陂村委。

【现住人口】13户72人，其中男38人，女34人。

【祠谱概记】(1)祠名：务本堂。(2)基祖：刘诚可。(3)字辈：泰士天文，宗光远照，祖德长垂，世泽普跃。族源待考。联系人：刘华生 18770686717 刘建益 15070608237

【下坛前垄】

位于竹垣西北4千米处的神坛庙前田垄中。明末(1630—1644)基祖刘秋远由兴桥丁塘迁入。原属庐陵县永福乡三十六都，现属吉安县安塘乡苳陂村委。现村内居住其后裔5户20人，其中男9人女11人。村祠事新堂。字辈：国泰民安康，盛世显贤良，诗书礼孝，荣华富贵长。与兴桥镇丁塘同修。族属蜜湖派。
联系人：刘建益 15070608237

【古樟】

【开基记录】明洪武己未(1379)刘秋远由本地江背迁入。

【位置描述】在竹垣西北4.5千米仙岭东南山脚下。以村旁多古樟得名。

【归属变迁】原属庐陵县永福乡三十六都，现属吉安县安塘乡苳陂村委。

【现住人口】11户62人，其中男33人，女29人。现已繁衍22代。

【祠谱概记】(1)祠名：永思堂。(2)基祖：刘秋远。(3)字辈：继先思祖德，宗家尚义方，诗礼师孔训，希传万世昌。(4)谱牒十三次续修于2000年。(5)同修村族：江背、檀树源、高塘大舍、曲濞江背、大垣、东塘、松源。族源系水部派。

联系人：刘成德

【汶湖】

【开基记录】明代(1368—1644)刘庆光(字容德)由三舍迁入。清道光十四年(1834)邓重达由湖南长沙迁入。文瀚之后，取名汶湖，以纪念祖先及祖籍。

【位置描述】在距竹垣南500米的山脚下。

【归属变迁】原属庐陵县永福乡二十四都，现属吉安县安塘乡竹垣村委。

【现住人口】刘姓6户38人，其中男20人，女18人。

【祠谱概记】(1)祠名：聚庆堂。(2)基祖：刘庆光(字容德)。(3)字辈：泰士天文，宗光远照，祖德长垂，世泽普跃。(4)谱牒同修村族：舍背村。族源系水部派。

联系人：刘佐远 15907066436

【舍背】

在安塘乡政府驻地竹垣西1.5千米的蛇形山岭上。明景泰间(1450—1457)基祖刘端恭由汶湖迁入。原属庐陵县永福乡二十四都，现属吉安县安塘乡竹垣村委。现住刘姓27户123人，其中男66人，女57人。祠名：德庆堂。字辈：庆云景星，为章于天，肇启文明兴圣治；雄才伟绩，绳其祖武，懋昭令望立奇勋。同修村族：水西樟坪村。族源系水部派。
族裔刘阳，1984年生，硕士。

联系人：刘秋庆 8758638。

2.18.1 官田乡概况

【辖地概貌】官田乡位于吉安县西部，乡政府驻官田村，距县城40千米，该乡属典型的山岭重丘红壤区，东邻登龙乡，南邻安塘乡，西邻天河镇和安福甘洛乡，北邻湮田镇。区域面积148平方千米，耕地面积2130公顷，林地面积6680公顷，东西部为山地，森林覆盖率达60%。中部属丘陵，平均海拔300米，西南边地的三分岭海拔542.8米，是全县的最高点。气候温和，年平均气温18.4℃，年降水量1398毫米，全年无霜期约270天。境内有属中型水库的樟坑水库和东坑、西山等小型水库，旱涝保收的农田面积达60%以上。境内一条小江以梅花村委的木王村山涧为源头，经梅花村、樟坑水库、林下村、夏派村、田南村、湖霞村辖区流入安塘乡，小江水质优良，清澈见底，浇灌着该天然流域区内的两岸稻田。从吉安县城敦厚镇到官田乡的三级油路宽阔平坦，官（田）澧（田）公路业已全线贯通，交通十分便利。全乡辖官田、观中、梅花、濂石、同完、林下、英村、夏派、田南、平田、湖霞等11个村委会。耕地面积2130公顷，人口1.35万。

【区划沿革】明清时属永福乡（23、24、36、37、38都），1949年前后分属官田、广化乡与官田、平田乡。1958年成立官田人民公社。1984年在官田公社北部设置官田乡至今。

【优势物产】在农林并重的第一产业中，传统农作物主要是水稻、红薯与大豆。盛产生姜，佳利牌优质大米畅销各地。境内山丘植被茂密，杉木、马尾松、湿地松等树木蓄积量大。气候温暖，山间坡地牧草资源丰富，适宜开发牛羊天然畜养。煤炭、铁矿石、二氧化硅、腐植酸、石灰石储藏量大，开采前景广阔。

【乡梓人物】石溪刘良骥，明永乐乙未（1415）由岁贡计补国子生；与修《永乐大典》，擢任兵部车驾主事；升河州马政。刘近光、刘辅宜明正德九年（1514）同榜进士；分别授任湖广按察司佥事、苏州府吴县知县。

【村族概况】2015年12月，官田乡刘氏宗亲联谊会通过调查统计，全乡共有刘姓790户，人口3638人，其中男1947人，女1691人。刘氏繁衍生息在全乡所有村委会的梅花村委上梅花、下梅花；濂石村委刘家、石塘；湖霞村委田心、山前；夏派村委夏派；观中村委东坑、东陂头、谢村、观中；平田村委樟坑、肖坊、南汶；官田村委刘家（官溪）；田南村委举洲街心、举洲、田南、阳陂头；林下村委丰田口、东塘、林下、月江；同完村委丁坊、江口、泉塘、三门前；英村村委段家、石溪、周路、田南、田西。以上共11个村委会、34个自然村，刘氏独姓村17个，其他17个是多姓村。英村村委田南村基祖刘懋，号勉斋，唐天宝间（742—756）由高陂里（湮田）入赘郭氏而后世定居其地，徙入时间最早。南唐（923—936）刘偃从安成白石固冈徙入，成为夏派村基祖，属建村最早。村居160户650人的夏派村，属全乡刘氏村族人口最多。全乡刘氏保留了多部（套）谱牒，并据世代相传，官田乡刘氏系大汉炎刘后裔，其7大支派有：楚元王刘交裔衍小喻派（1村）；长沙定王长子刘庸裔衍田南石溪派（3村）；长沙定王裔衍安成马多派（4村）；长沙定王次子安成侯刘苍裔衍夏派即白石固冈派（2村）；安成太守刘遐裔衍笕桥派（2村）；长沙定王次子安成侯裔衍庐陵河东派（1村）；庐陵甘村派（2村）；三舍派（4村）。另有15村族源待考。

2.18.2 官田乡地名图

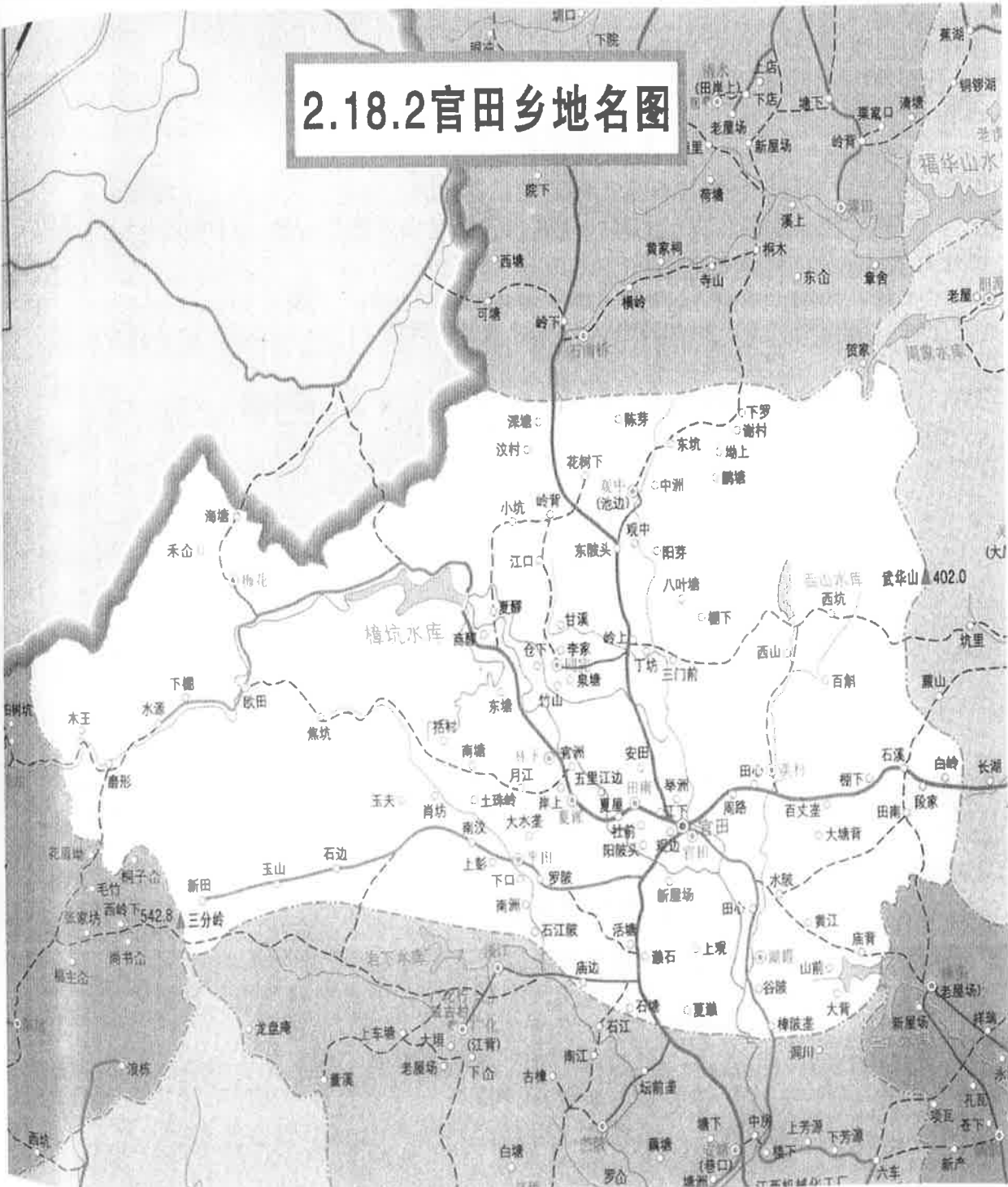

2. 18. 3 官田乡分村实录

【上梅花】

在官田西北约 10 千米处；村名来自梅花地片名。是海塘、禾伞、上梅花、下梅花 4 个自然村的总称。原属庐陵县永福乡三十七都，现属吉安县官田乡梅花村委。村居刘姓 2 户，共 22 人，其中男 12 人，女 10 人。祖源待考。

联系人：刘积云 15070656210

【下梅花】

在官田西北约 10 千米处；村名来自梅花地片名。是海塘、禾伞、上梅花、下梅花 4 个自然村的总称。原属庐陵县永福乡三十七都，现属吉安县官田乡梅花村委。村中刘姓 5 户，共 19 人，其中男性 11 人，女性 8 人。

永福乡三十七都，民国三十年（1941）《吉安县志》记有三处“梅花”村：

①梅花庐下村，基祖刘义方，有 3 户 9 人，男 3 女 6；明时（1368—1644）由宣化乡版塘迁入。祖源属笪桥派。

②梅花村：基祖刘承首，村祠崇德堂，有 6 户 21 人，男 9 女 12；清康熙（1662—1722）由沙田迁入。祖源属梅塘沙田派。

③梅花刘氏：基祖刘寅辉，有 1 户 3 人，男 1 女 2；清代（1644—1911）由磨形迁入。祖源待考。

【中棚】

地处官田乡边远山区，位于与官田街圩西北 10 千米与天河镇的交界处。现属吉安县官田乡水源村委。多姓同村。刘氏由湖南迁入。现有 3 户 16 人。其中男 9 人，女 7 人。祖源待考。

【下棚】

地处官田乡边远山区，位于与官田街圩西北 10 千米与天河镇的交界处。现属吉安县官田乡水源村委。多姓同村。刘氏由夏派迁入。现有 6 户 26 人。其中男 15 人女 11 人。祖源与夏派相同。

【濂石刘家】

【开基记录】宋时（1127—1279）开基祖刘珉从安福石桥马多迁来肇基。

【位置描述】在官田乡中部丘陵地带、官田街至永阳公路 2 千米路旁。

【归属变迁】原属庐陵县永福乡三十六都，现属吉安县官田乡濂石村委。

【现住人口】刘姓 11 户 60 人，其中男 32 人，女 28 人。现已繁衍 43 代。

【祠谱概记】(1)祠名：宗本堂。(2)基祖：刘珉。(3)字辈：秉礼达义，尊信从仁；同源衍庆，万世昌隆。(4)谱牒八修于 1994 年。(5)同修村族：官溪（官田刘家）。



族源系石桥马多派。马多即今安福县洋门乡南边村，又称南洋。联系人：刘传生 8710730

殿中
奎→
畜马
钦（
刘宁
政→

地质

源衍
南溪
刘祥
1968
处处
1987
族源

清康

从永
周王

年卓
厦门

【祖源图照录】(据 1994 年八修族谱)

1 刘宾蕤,长沙定王 38 世、笄桥始祖安成太守刘遐 18 世;唐大历中(766—779)授任殿中侍御史、金紫光禄大夫;仕满居安福石桥(今即洋门乡南边村)之西→2 刘翼→3 刘应奎→4 刘幼成→5 刘大贤,四川行省参知政事,休官徙居石桥之东,配石桥周氏。家益富饶,畜马百余,时号马多刘氏→6 刘诚,任广西桂林府别驾;父子归挂冠林下,食指千余。生刘钦(长子刘彦明,东溪基祖)、刘珉、刘缙(幢溪基祖)→7 刘珉(濂石基祖)→8 刘潜→9 刘宁海→10 刘德信→11 刘汉杰→12 刘纶→13 刘十八郎→14 刘十九郎→15 刘八郎→16 刘忠政→17 刘重二→18 刘少三→19 刘仟一→20 刘童一,濂石刘家岭基祖。

【石塘】

【开基记录】元初(1279—1283)刘詠由濂石迁入。

【位置描述】在官田南 3 千米黄土坡上。因村前水塘四周砌石而得名。原石塘村因受地质灾害影响,现迁至永官公路旁。

【归属变迁】原属庐陵县永福乡三十六都,现属吉安县官田乡濂石村委。

【现住人口】刘姓 16 户 77 人,其中男 47 人,女 30 人。

【祠谱概记】(1)祠名:慎德堂。(2)基祖:刘詠。(3)字辈:常秉礼达义,尊信从仁;同源衍庆,万世昌隆。(4)谱牒八修于 1994 年。(5)同修村族:官田濂石、举洲、塘边、车家、南溪;徙入万安的村族。(6)族裔刘士才,1901 年生,红军独立团政委;刘钦山、刘荣益、刘祥生等均为红军烈士。刘瑜琳,1962 年生,吉安县工商银行客户经理、经济师。刘瑾琳,1968 年生,吉安县武装部长、乡党委副书记。刘美平,1971 年生,四川绵阳消防支队防火处处长。刘琦琳,1974 年生,吉安县国土局长。刘春明,1979 年生,大学毕业。刘文峰,1987 年生,硕士,南昌信息学院教师。刘茜宇(女)1991 年生,美国宾夕法尼亚硕士毕业。族源系石桥马多派。联系人:刘冬生 13970667644 刘湖清 13766240813

【田心】

【开基记录】明嘉靖间(1522—1566)刘登荣从太平大江下(安成冈溪)徙入肇基。清康熙间(1662—1722)朱照万由上湖迁入。

【位置描述】在官田东南 2 千米田垄中。房屋坐北向南。

【归属变迁】原属庐陵县官田乡二十三都,现属吉安县官田乡湖霞村委。

【现住人口】刘朱肖何四姓 32 户 160 人同村。刘姓 13 户 62 人,男 34 女 28。

【祠谱概记】(1)祠名:六经堂。(2)基祖:刘登荣。(3)同修:安福太平乡大江下。

【族源派系】待考。联系人:刘世厚 15070608568 刘建林 18720463032

【山前】

在官田东南 3.5 千米农田旁。村庄屋后傍山,故名。明正德间(1506—1521)刘荣贤从永新汶水徙入肇基。原属庐陵县宣化乡二十四都,现属吉安县官田乡湖霞村委。现住刘周王三姓,共 20 户 65 人同村。刘姓 9 户 36 人,男 17 女 19。

【祠谱概记】(1)祠名:正星堂。(2)基祖:刘荣贤。(3)字辈:文世衍庆,景衡馥贤,克年卓圣。(4)谱牒续修于 1996 年。(5)同修村族:永新汶水。(6)刘贤才,1979 年生,硕士,厦门市第一医院主治医师。族源系楚元王刘交 30 世刘炎裔衍庐陵小灌派。

联系人:刘明德 13879601935。

【夏派】

【开基记录】南唐保大年间（943—957）刘偃从安成白石固冈来此肇基。

【位置描述】在官田西偏北 2.5 千米田垄中。地名取自先祖“夏公分派”。

【归属变迁】原属庐陵县永福乡三十七都，现属吉安县官田乡夏派村委会。

【现住人口】刘姓 145 户 650 人，其中男 352 人，女 298 人。现已繁衍 38 代。

【祠谱概记】(1)祠名：崇本堂。(2)基祖：刘偃。(3)字辈：文明世承和，天锡俊仕多，尚义豈可达，朝宰佩玉珂；簪纓代相授，伟人应时生。(4)谱牒三修于 1994 年。(5)同修村族：钟鼓潭、白竹坞、阳陂头、泮塘、芙塘、廖塘。(6)村中人物有：宋代刘干能，迪功郎。刘仲儒，广东新州教授。现代有刘德保，去台后任少将。刘峰，1953 年生，江西省人寿保险公司办公室主任。刘淮山，1962 年生，桂林市环卫处处长。刘加生，1962 年生，吉安县铁路办主任。刘湘生，湖南郴州市交通局长。族源系安成白石固冈（庐陵夏派）支派。

联系人：刘加才 13879673793

【祖源图照录】（据 1994 年三修族谱；民国九年《湛塘刘氏六修族谱·跋》）

1 刘苍，汉武帝元朔六年（前 123）封于安成，谥思侯；尊为一世祖→2 刘当（自当）→3 刘寿光→4 刘锡（寿光次子）→5 刘廷琛→6 刘恺，子三：紆、继、绳→7 刘紆→8 刘藻→9 刘颀，子二：陶、防→10 刘防→11 刘旨，子二：電、零→12 刘零→13 刘焕→14 刘朴→15 刘子任→16 刘璇→17 刘邦礼→18 刘岩→19 刘运→20 刘袞→21 刘朋→22 刘连→23 刘绋→24 刘继祖→25 刘簠→26 刘暘→27 刘焯→28 刘仕，子二：时辙（徙居云南）、时轮→29 刘时轮，讳相，安福洋田初祖。唐贞观末（644—649）为折冲都尉→30 刘和→31 刘可輓→32 刘康，以子康封王→33 刘像，字攸正。生唐开元甲子（724）四月初九。唐肃宗宝应间（762—763）为安成令。劝农于邑，有善政。旋以功转职方员外郎，升颖州团练使，爵益国公。歿葬白马峰，尊为蜜湖派始祖→34 刘哲，子二：沔、洩，一名異，宪宗时（805—827）尚安平公主，任成都太守，遂居成都。传裔蜜湖初祖刘偁。世系为：洩→柏→徹→义→谐→恕→宋，又名旦→偁，字汉臣→35 刘沔，唐文宗时（827—840）任国子监丞；大和二年（828）修谱撰序→36 刘棲楚，唐宪宗宝历二年（826）任京兆尹；谏敬宗游畋失德，额叩龙墀，流血被面，贬谪袁州刺史。子二：德、徵→37 刘德，唐昭宗时（892—893）为殿中御史→38 刘彧，唐任汴梁太守→39 刘俊英，字欣，唐末（859—884）团练使，钦加武功大夫。由河南开封府祥符县奉命领兵驻守安成，因家钦风乡四十六都白石固冈，即今之甘洛乡藕塘，为基祖→40 刘孟硕→41 刘福厚，葬安成钦风乡四十八都。子三：颀，仍居固冈；偃；昂（迁水口）→42 刘偃，徙庐陵夏派，为基祖。



【东坑】

在官田北 7 千米山坡上。别名东溪，以村东小溪得名。村北有东坑水库。民国三十年县志记：东溪刘氏清乾隆间（1736—1795）刘德进由安福三舍迁入。祖源属中山靖王裔府三舍派。明宣德间（1426—1435）严容通由泰和塘洲迁入。原属庐陵县永福乡三十八都。现属吉安县官田乡观中村委会。刘姓现有 3 户 14 人，其中男 8 人，女 6 人。

联系人：刘青秀 18279641237

在安
县官
瓦子
坪联

在
吉安
县
谢氏
由
裕堂
联
民

位
属吉
安
“章
文
女 30”

因
乡三
十

在
洪武
年间
官田
乡
刘子良

为“南

程顺
通
中
人
物
统
府
和
干
部。
五
人
士

【东陂头】

在官田北 5 千米松山下。地处水陂东面，故名。原属庐陵县永福乡三十八都，现属吉安县官田乡观中村委会。刘熊周三姓同村。清道光间（1821—1850）刘可训由大坪（樟坑瓦子坪）迁入。族源待考。刘姓有 17 户，79 人，其中男 40 人，女 39 人。
联系人：刘小华 18279640709

【谢村】

在官田北偏东 7 千米屋背岭脚下。房屋坐东向西。原属庐陵县永福乡三十八都，现属吉安县官田乡观中村委会。民国县志记为“榭村”；谢陈王三姓同村。元至正间（1341—1368）谢氏由永福乡四十七都三舍（今属安福县）迁入。刘氏基祖刘可光亦由三舍迁入，村祠光裕堂；属三舍派。刘姓 19 户 100 人，其中男 57 人，女 43 人。现已繁衍 11 代。

联系人：刘少和 8715064

民国三十年县志记：清康熙间（1662—1722）刘永贞由峡江徙入。

【观中】

位于官田北 5 千米水溪西岸。因村后有龙兴观得名。原属庐陵县永福乡三十八都，现属吉安县官田乡观中村委会。元大德间（1297—1307）刘氏由三舍迁入。村祠叙伦堂；以“章文应国选道德济民时”为字辈。祖源属三舍派。全村刘姓 14 户，64 人，其中男 34 人，女 30 人。联系人：刘时勇 8715108

【樟坑】

因 1958 年修建樟坑水库，移民搬迁而建，是个多姓村。村址现居之地原属庐陵县永福乡三十八都，现属吉安县官田乡同完村委会。现有刘姓 2 户 10 人，其中男 4 人女 6 人。

【肖坊】

在官田西 5 千米田垄中。元至正间（1341—1368）肖氏由本地江背董溪迁来建村。明洪武间（1368—1398）彭子达由安福荆山迁入。原属庐陵县永福乡三十七都，现属吉安县官田乡平田村委会。彭刘欧阳肖等姓同村。刘姓 6 户 22 人，其中男性 12 人，女性 10 人。刘子良，1969 年生，归国侨联人士。族源待考。联系人：刘子展 15179638123

【南汶】

【开基记录】宋嘉熙间（1237—1240）刘子有由安福小水福车迁入。

【位置描述】在官田西 4 千米山脚下小溪旁。迁居以来，先辈专门拟有村联曰：村联为“南山文峰秀，汶水翰墨香。”

【归属变迁】原属庐陵县永福乡三十七都，现属吉安县官田乡平田村委。

【现住人口】刘姓 32 户 132 人，其中男 72 人，女 60 人。现已繁衍 40 代。

【祠谱概记】(1)祠名：六顺堂。(2)基祖：刘子有。(3)字辈：诚德绍先祖，传家有义方；程顺遵孔孟，好志仁文昌。(4)谱牒六修于 2004 年。(5)同修村族：江背、大舍、东塘。(6)村中人物：刘雄飞，曾任红军前委书记毛泽东秘书。刘梦庚，国民政府军事委员会秘书、总统府秘书。刘喜来，1975 年生，航空技术检查工程师。刘钢，1962 年生，江西省委组织部干部。刘炎香，1961 年生，吉安县劳动人事局局长。刘鹏、刘璋、刘琳、刘虞华、刘樟等五人均为大学生。族源属笪桥派。联系人：刘绍祖 13707967278；刘国香 13707063482

【官溪】

【开基记录】元大德间（1297—1307）十八世刘季升从濂石田东迁来。另有一说为：明成化十二年（1476）二十五世刘明极由濂石迁入。唐末（899—907）王忠由安福连岭、宋朝中叶（约 1100 年）钟克隆由泰和西塘边、宋末（1270—1279）孙顺德由河山来此肇基。



【位置描述】在距敦厚镇西北 23 千米、公路里程 42 公桩田垅中；小江流经村东。明朝开基始称官溪。又称官田刘家。官田乡政府及官田村委会驻地。

【归属变迁】原属庐陵县永福乡二十三都，现属吉安县官田乡官田村委会。

【现住人口】刘、王、钟、孙、彭、梁等姓同村。刘姓 110 户 525 人，其中男性 300 人女性 252 人。现已繁衍 25 代。族长为三十八世 94 岁高龄刘力造先生，亲手撰写共约 6000 余字的村史与世系资料，供《庐陵刘氏志》采访人员参考。

【祠谱概记】(1)祠名：叙世堂；成德堂。(2)基祖：刘明极。(3)字辈：秉礼达义，尊信崇仁，同源衍庆，万世昌隆。(4)谱牒八修于 1994 年。(5)同修村族：濂石。族裔刘力学，1927 年生，华北电力设计总院高级工程师、教授。刘洪波，1960 年生，博士，花旗银行副总裁。刘平伦，1966 年生，硕士，广州教育局法制处干部。刘常康，1975 硕士，华为部门经理。刘常悻，1983 年生，硕士，会计事务所、国际会计师。刘常珍、刘聪容(女)均为大学生。族源系安成石桥马多派。联系人：刘宜伦 15879661098；刘忠伦 13407965309

【祖源图照录】(据 1994 年八修族谱)

1 刘宾蕤，长沙定王 38 世、笮桥始祖安成太守刘遐 18 世；唐大历中（766—779）授任殿中侍御史、金紫光禄大夫；仕满居安福石桥之西→2 刘翼→3 刘应奎→4 刘幼成→5 刘大贤，四川行省参知政事，休官徙居石桥之东，配石桥周氏。家益富饶，畜马百余，时号马多刘氏→6 刘诚，广西桂林府别驾；父子归挂冠林下，食指千余。生刘钦（长子刘彦明，东溪基祖）、刘珉、刘缙（幢溪基祖）→7 刘珉（濂石基祖）→8 刘潜→9 刘宁→10 刘弼→11 刘豪→12 刘藻→13 刘洞→14 刘宗强→15 刘作云→16 刘深→17 三十二秀才→18 刘季升，官溪基祖→19 刘祥翁→20 刘元孙→21 刘继祖→22 刘同寿→23 刘笃敏→24 刘兴孝→25 刘明极。

【举洲】

【开基记录】明时（1368—1644）基祖刘厥叔，（字乾泰）由石溪田南迁入。

【位置描述】南距官田 300 米。村居沙洲地，原名水莲丘。村前清溪涓流映绿，村后龙山贡脉连绵。谱称“举州”，因村中有祖先中举而称之。

【归属变迁】原属庐陵县永福乡三十七都，现属吉安县官田乡田南村委会。

【现住人口】刘彭谢同村。刘姓 1 户 4 人，其中男 2 女 2 人。

【祠谱概记】(1)祠名：履和堂。(2)基祖：刘乾泰，字阙叔。(3)字辈：道章芳良惠，佐博周崇荆；庆源衍汉朝，昭穆光唐世；仁让培先基，簪绅延后嗣；奕伦钦典礼，秩序振纲常；治化徵隆盛，文明映瑞祥；宗德鸿厚传，长发永其昌。(4)谱牒八修于



1998年。(5)同修村族：湴田高陂、本乡英村田南、石溪。(6)分徙建村：十五世刘用彰徙黄塘开基；二十一世刘新沛徙永新十二都樟村开基。

【族源派系】长沙定王位下第八代长沙王刘舜裔衍高陂田南石溪派。

联系人：刘让禄 13576603005

【祖源图照录】(据1998年八修族谱)

1 刘郊，庐陵一世祖；唐中宗嗣圣甲申(684)任庐陵王府长史；长沙定王所传第八代长沙王刘舜后裔。子二：再展、汉雷(归居长沙)→2 刘再展，子三：知渍、知朗、知锡→3 刘知朗，子二：子勉、子智→4 刘懋，唐天宝(742—756)任大邑教谕，字子勉，号勉斋，由高陂里赘田南郭氏，后世繁衍，尊为基祖。→5 刘绍山，子三：克通、克迈、克达→6 刘克通，子二：再渍、再清→7 刘再渍→8 刘成立→9 刘重录，子四：叔信、叔仁、叔智、叔贤→10 刘叔贤→11 刘宗彝，子二：细叔、厥叔→12 刘厥叔，举州派基祖。

【举洲街心】

【开基记录】宋时(1127—1279)刘重十(刘正)由濂石迁入。

【位置描述】南距官田300米。原名水莲丘，村居沙洲地，村裔参加科举出了举人，改称举洲。

【归属变迁】原属庐陵县永福乡三十七都，现属吉安县官田乡田南村委会。

【现住人口】刘姓31户114人，男性61人，女性53人。

【祠谱概记】(1)祠名：崇德堂。(2)基祖：刘重十(刘正)。(3)谱牒八修于1994年。(4)同修村族：濂石。族源系安成石桥马多派衍分庐陵濂石支派。

【村中人物】刘旭久，成都医药器材公司董事长。刘常盛，吉安县工会常务副主席。刘常年，吉安市青

原区十一中学高级教师。刘常海，成都医药公司总经理。刘礼亮，秦山核电站国家一级电力建造师。刘礼堇、刘礼明、刘常柏均为大学生。

联系人：族长39世刘伦恩 15275490385；刘秉云 13576601725

【官田田南】

北距官田街1000米；以村居田垄南得名。嘉靖五年(1526)基祖刘宗圣从三门前迁入。宋绍定间(1228—1233)万氏由湖北荆州先迁彭塘再迁今地。原属庐陵县永福乡三十七都，现属官田乡田南村委。刘、万同村。刘姓9户35人，男19女16人。字辈：土承文光泰，世全治道长，传家崇谨厚，经国重贤良。与永新三门前、栋头同修。族源系笪桥派。

联系人：刘厚生

【阳陂头】

【开基记录】民国三十年县志记：明永乐间(1403—1424)刘汴由沙田迁入。宋绍圣间(1094—1098)曾碧岩由夏派上宅迁入。

【位置描述】在官田西1000米田间小溪北岸。

【归属变迁】原属庐陵县永福乡三十七都，现属吉安县官田乡田南村委会。

【现住人口】曾刘同村。刘姓60户289人，男150女139。

【祠谱概记】(1)祠名：独清堂。(2)基祖：刘汴。(3)字辈：文明世承和，天锡俊士多；



尚义豈可达，朝宰佩玉珂；簪纓代相授，伟人应时生。(4)谱牒首修于1994年。(5)同修村族：夏派吴塘、上梅花。(6)刘金森，水利部武汉分院办公室主任、工程师。刘达绪，1962年生，正县级。刘济群，1968年生，吉安县档案局局长。刘瑞文，吉安市委宣传部副县级干部。刘润生、刘达甫，历任乡镇党委书记。

【族源派系】长沙定王位下裔衍庐陵沙田派。联系人：刘清香

【丰田口】

【开基记录】元代（1279—1368）刘作禄由敖城洋山迁入。

【位置描述】在官田西偏北4千米山脚下。

【归属变迁】原属庐陵县永福乡三十七都，现属吉安县官田乡林下村委会。

【现住人口】刘姓19户76人，男性43，女性33人。

【祠谱概记】(1)祠名：世载堂。(2)基祖：刘世载。(3)字辈：益径垂训，学尊孔孟，日新其德，馨华永振。(4)谱牒一修于民国庚辰（1940）。(5)同修村族：敖城流江半山村。(6)刘经福，1964年生，硕士深圳龙华富士康集团副总经理。刘敏，1992年生，中科院硕士。刘垂鹏，1995年生，大学本科生。族源待考。

联系人：刘为龙 13979644599 刘经根 13879699635

注：民国三十年吉安县志记：丰田口刘氏崇庆堂8户男14女19；基祖刘作禄，

【东塘】

在官田西北4.5千米山脚下。因村东有30余口水塘，故名。原属庐陵县永福乡三十七都，现属吉安县官田乡林下村委会。宋朝（1127—1279）基祖刘世昌由中洲江背迁入。祠名：敦叙堂。现有刘姓51户195人；其中男性99人，女性96人。字辈：益径垂训，学尊孔孟，日新其德，馨华永振。与江背、南汶等村同修。祖源属笪桥派。联系人：刘书云。

【林下】

位于官田西北3千米田垄中；房屋坐北向南。林下村委会驻地。原属庐陵县永福乡三十七都，现属吉安县官田乡林下村委会。基祖系鹤林之子，故名林下。两支刘氏同村居住。

夏派分支：宋嘉定年间（1208—1224）刘如柏由田心门迁入定居。祖籍原系长沙凤岩，迁徙官田下湖之后，移居田心门。村祠永思（如柏）堂。族源属庐陵夏派分支。本支刘氏现有82户，共280人，其中男性145，女性135人。字辈：隆奎光宏学，元贞诚通復，礼义为家训，宗衍衍庆多，昭明世纪新，泽裕后昆贤，德积蘭馨远，道行桂智芬。现最小辈分为38世。谱牒续修于1993年。同修村族：汶源、月江。族裔刘复蔼、刘礼伦、刘普桂均为红军烈士。刘邦勇，1959年生，吉安县教研室副主任、高级教师。刘世禄，1972年生，吉安县梅塘小学校长、高级教师。联系人：刘义仁 8710945

文义堂刘氏：清朝（1644—1911）刘成立由栗山迁入；村祠文义堂。本支刘姓现有5户31人。其中男15女16人。联系人：刘绍华 15979615729

【月江】

【开基记录】清康熙己酉（1709）刘宏由林下迁入。

【位置描述】在官田西偏北3千米黄土坡上。村后小山连绵形成月牙状。村前是小江，得名月江。又称夏派月江。

【归属变迁】原属庐陵县永福乡三十七都，现属吉安县官田乡林下村委会。

【现住人口】刘氏47户269人，其中男160女109人。

【祠谱概记】(1)祠名：永思堂。(2)基祖：刘宏。(3)字辈：隆奎光宏学，元贞诚通復，礼义为家训，宗祊衍庆多，昭明世纪新，泽裕后昆贤，德积蘭馨远，道行桂智芬。(4)谱牒续修于1993年。(5)同修村族：汶源、林下。刘礼文为红军烈士。

【族源派系】安成白石固冈（夏派）派。尊刘如柏为一世祖。
联系人：刘为龙 13979644599；刘经根 13879699635

【丁坊】

【开基记录】元至正间（1341—1368）刘孔渊由安福三舍迁入。

【位置描述】在官田北3千米山脚下。以村址呈丁字形得名。

【归属变迁】原属庐陵县永福乡三十八都，现属吉安县官田乡同完村委会。

【现住人口】刘姓6户，共31人，男性15，女性16人。

【祠谱概记】(1)祠名：中山堂。(2)基祖：刘子赞。(3)字辈：文士道德昌，世明忠绍本。(4)谱牒七修于1944年。(5)同修村族：安福三舍。(6)族裔刘新才，1965年生，桂林石油一公司副经理、高级工程师。刘伟，1987年生，大学生，工程师。胡桃媛、刘（王）巍（女）、刘旗丽（女）、刘羽乐均为大学生。族源系三舍派。

联系人：刘扬明 15079629829 刘方明 15170673158

【江口】

【开基记录】宋绍兴元年（1131）刘敏才由长沙白芒陌头迁入瑞冈（现江口）。

【位置描述】位于官田乡西北5千米处。

【归属变迁】原属庐陵县永福乡三十八都，现属吉安县官田乡同完村委会。

【现住人口】现有23户78人，其中男42人女36人。

【祠谱概记】(1)祠名：崇報堂。(2)基祖：刘敏才。宋政和四年（1114）解试。(3)字辈：光之鉴临远，贤哲开群蒙，西江祖本一，北庸真自同，育才乐以道，有子养帷巾，时雍德化山，海尽淳风。(4)谱牒修于2009年10月。(5)同修村族：1993年与湖北天门市刘集村等十三县同修族谱。族源系庐陵甘村派。

【泉塘】

位于官田乡西北4千米处，因村前池塘内泉水涌出而得名。民国元年（1912）由刘昌太由本乡江口村分居于此。祠名敦忠堂。明成化年间（1465—1487）本村彭氏由永新迁入。原属庐陵县永福乡三十八都，现属吉安县官田乡同完村委会。现住刘姓12户42人，其中男24女18人。字辈：德顺开芳振，国太民安康，世显贤良，诗书育孝悌，荣华富贵长。族源系庐陵甘村派。

【三门前】

【开基记录】宋淳熙间（1174—1189）刘万奇由永新三门前迁入。

【位置描述】在官田北3千米松岭脚下。

【归属变迁】原属庐陵县永福乡三十八都，现属吉安县官田乡同完村委会。

【现住人口】刘姓26户148人，其中男78女70人。

【祠谱概记】(1)祠名：敦懿堂。(2)基祖：刘万奇。(3)谱牒续修于清同治十一年（1872）。(4)同修村族：敖城版塘。(5)族裔中三位红军烈士：刘寿元，1893年生，民国时吉安县官田乡苏区主席。刘新贤，1893年生，苏区财政部长。刘齐德，红军战士。刘尚仁、刘柏仁、刘利、刘飞、刘光年均为现代大学生。族源系筲桥派。联系人：刘道敬 8710892

【段家】

在官田东 5 千米山坡下县道去梅塘路旁，房屋坐北向南。原属庐陵县永福乡三十八都，现属吉安县官田乡英村村委会。段胡徐刘同村。全村 32 户 103 人。刘姓 9 户 36 人，其中男 17 人女性 19 人。族裔刘天锡，毕业于中山大学；曾任莲花县委书记。刘姓村祠世德堂。族源待考。刘江，加拿大留学生。

联系人：刘万忠 15949653233 刘青云 15949653233

【石溪】

在官田东 4.5 千米石山下小溪旁。房屋坐北向南。村联云：“石山高耸千年松，溪水长流万古青”。村名又称“石溪大垣（泰垣）”。元泰定间（1324—1328）十四世刘从道从田南（高陂）来此肇基。原属庐陵县永福乡二十三都，现属吉安县官田乡英村村委会。刘姓 44 户 195 人，其中男 102 女 92 人。现已世衍 38 代。

【祠谱概记】(1)祠名：旧名三五堂。新建取名叙德堂（如图）。(2)基祖：刘从道。(3)字辈：道章芳良惠，佐博周崇荆；庆源衍汉朝，昭穆光唐世；仁让培先基，簪绅延后嗣；彝伦钦典礼，秩序振纲常；治化徵隆盛，文明映瑞祥；宗德鸿厚传，长发永其昌。(4)明永乐年间首修谱牒：八修于 1998 年。(5)同修村族：田南、万安邓林、永新樟村、举洲、院前、高陂、桥头、黄塘、南埠、大冲美头、鸪坑。

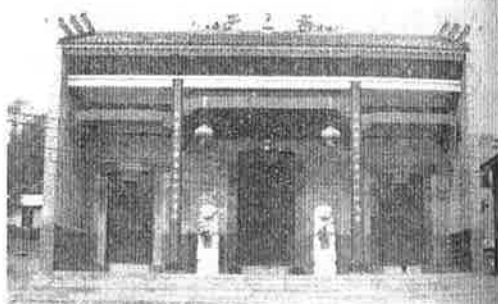

【村中人物】基祖刘从道，元至元年间（1335—1340）徵署庐陵宣教郎。明永乐乙未（1415）十七世刘良骥由岁贡计补国子生；与修《永乐大典》，擢任兵部车驾主事；升河州马政。明正德九年（1514）十九世刘近光、刘辅宜兄弟同年联登进士。民国三十年县志记人物 94 人。刘唐勃，1941 年生，吉安市中心医院外科主任医师。刘辉(女)，1943 年生，吉安第一人民医院妇产科主任医师。刘黄惠玲(女)，1970 年生，广州天河高科技国际企业生产部。刘荆 1973 年生，硕士，广州洛科威防火保温材料厂财管经理。刘宏，1974 年生，江苏电力设备有限公司总经理。刘娉(女)，1974 年生，吉安市白鹭洲中学高级教师。刘培福、刘世居、刘妍(女)、刘先隆均为大学生。

【族源派系】长沙定王位下第八代长沙王刘舜裔衍高陂田南石溪派。

联系人：刘世豪 8711571；刘世源 15070698774；刘世富 15979615697

【祖源图照录】（据 1998 年八修族谱）

1 刘郊，庐陵一世祖；唐中宗嗣圣甲申（684）任庐陵王府长史；长沙定王所传第八代长沙王刘舜后裔。子二：再展（客居湮田高陂里）、汉雷（归居长沙）→2 刘再展，子三：知渍、知朗、知锡→3 刘知朗，子二：子勉、子智→4 刘懋，唐天宝（742—756）任大邑教谕，字子勉，号勉斋，由高陂里赘田南郭氏，后世繁衍，尊为基祖。子绍山→5 刘绍山，子三：克通、克迈、克达→6 刘克通，子二：再渍、再清→7 刘再渍→8 刘成立→9 刘重录，子四：叔信、叔仁、叔智、叔贤→10 刘叔信，讳寿春，号椿龄→11 刘宗美，号南山→12 刘明卿，子二：子仪、子清（以第五子桂成开万安邓林派）→13 刘子仪，子三：明道（居田南）、远道、从道→14 刘从道，讳后溪，从田南迁居立基。

129
永福
女性

方继
(彻
→刘
讓二
2刘:
玉→

号勉
永福
人。

庆源:
奕伦:
宗;行
(5)同
陂、
刘禄

大邑
理。
刘南

【周路】

在官田东北 1000 米土丘上。相传周氏建村，座落在大路旁，故名。元至元间（1264—1294）刘承向（字以让）由永新汶水徙英溪社背淡竹垣，而后再迁定居周路。原属庐陵县永福乡三十七都，现属吉安县官田乡英村村委。现住刘姓 66 户，共 333 人，男性 180，女性 153 人。已衍 28 代。

【祠谱概记】(1)祠名：惇庸堂（如）。(2)基祖：刘承向。(3)字辈：芳名期可永，馀庆自己绵长；培养先人业，孙枝定发祥。(4)《周田刘氏族谱》七修于 2004 年。(5)同修村族：天河田家、田心。(6)刘书祥，长征干部。刘孝华，刘元昌均为红军烈士。刘寿仁，1936 年生，吉安县农工部主任科员。刘文香，1937 年生，航院工程师。刘庆瑞，1939 年生，赣南压缩机厂工程师。刘崔育红（女），1948 年生，中教一级教务主任。刘厚开，1955 年生，井冈山医学院主任。刘舒波（女），1969 年生，吉安邮政公司总经理。刘晓东，1971 年生，赣南公安局科长。族源系长沙定王次子安成侯刘苍裔衍庐陵河东派。



联系人：刘自生 13576836211 刘光仁 15879632816

【祖源图照录与照补】（据 2004 年族谱；补据青原富田竹山族谱）

刘发，长沙定王，高祖邦公曾孙→刘苍，定王次子，安成思侯→刘自当→刘寿光→刘方继，寿光长子→刘喜→刘兴→刘孝→刘廊→刘渐→刘俊→刘朔→刘宿→刘瑛→刘渊胤（彻）→刘堂（铿）→刘列（烈）→刘岫云→刘珣→刘正立→刘瞰→刘时憲→刘哲→刘璟→刘务→刘镐闾→刘昌雅→刘环忠→刘超→刘蒴禄，生二子：义、伶→刘义→刘惇，生谦、讓二子→1 刘讓，尊为周路一世祖；唐乾符间（874—879）进士，任潭州（今长沙）刺史→2 刘绍→3 刘堪文→4 刘道明→5 刘学濂→6 刘居仁→7 刘驥→8 刘是修→9 刘立可→10 刘季玉→11 刘贞→12 刘承向，字以让，由永新汶水开基周路。

【石溪田南】

在官田东 4.5 千米石山脚下。以地处垄面南部得名。唐天宝间（742—756）四世刘懋，号勉斋；由湮田高陂里入赘郭氏而后世繁衍。元延祐七年（1320）开基田南。原属庐陵县永福乡二十三都，现属吉安县官田乡英村村委。村内现住刘姓 14 户 66 人，男 35 女 31 人。

【祠谱概记】(1)祠名：笃本堂。(2)基祖：刘懋。(3)字辈：道章芳良惠，佐博周崇荆；庆源衍汉朝，昭穆光唐世；仁让培先基，簪绅延后嗣；奕伦钦典礼，秩序振纲常；治化徵隆盛，文明映瑞祥宗；德鸿厚传长，发永其昌。(4)谱牒八修于 1998 年。(5)同修村族：万安邓林、永新樟村、举洲、院前、高陂、桥头、黄塘、石溪、南埠、大冲美头、鹄坑。(6)刘禄生，1947 年生，南铁设计院院长。

【村中人物】基祖刘懋，唐天宝间（742—756）大邑教谕。七世刘安俊，北宋乾德（963—968）仕司理。九世刘宰，北朝神册（916—922）仕校正。九世刘南卿，后晋天福（936—944）仕至评事。十世刘袭，



北宋雍熙（984—987）仕至布政司参议。十世刘朝用，后梁贞明（915—921）敕授文渊阁学士。十一世刘秀，北宋庆历（1041—1048）任司书。十四世元至正（1341—1368）两浙盐运提举。族源系长沙定王位下第八代长沙王裔衍高陂田南石溪派。

联系人：刘世福 15170807320

【祖源图照录】（据 1998 年八修族谱）

1 刘郊，庐陵一世祖；唐中宗嗣圣甲申（684）任庐陵王府长史；长沙定王所传第九代长沙王刘舜后裔。子二：再展（客居高陂里；今属涅田镇）、汉雷（归居长沙）→2 刘再展，子三：知渍、知朗、知锡→3 刘知朗，子二：子勉、子智→4 刘懋，字子勉，号勉斋，由高陂里（今高陂村委下屋）赘田南郭氏，尊为基祖。

【田西】

在官田东 5.5 千米处。房屋坐西向东。明正统间（1436—1449）刘明叔、刘政叔两兄弟由周路迁居，后代尊其父十五世刘光祖为开基祖。原属庐陵县永福乡三十八都，现属吉安官田乡英村村委。刘姓 4 户 20 人，其中男 10 女 10 人。现已繁衍 24 代。

【祠谱概记】(1)祠名：是政堂。(2)基祖：刘光祖。(3)字辈：芳名期可永，餘庆自绵长，培养先人業，孙枝定发祥。(4)谱牒一修于 2003 年。(5)同修村族：本村周路、天河田家。族源系长沙定王次子安成思侯苍位下裔衍庐陵河东派。

联系人：刘自长 18279821595

【祖源图照录与照补】（据 2004 年周田刘氏族谱；补据青原富田竹山族谱）

刘发，长沙定王，高祖邦公曾孙→刘苍，定王次子，安成思侯→刘自当→刘寿光→刘方继，寿光长子→刘喜→刘兴→刘孝→刘廊→刘渐→刘俊→刘朔→刘宿→刘璘→刘渊胤（彻）→刘堂（铿）→刘列（烈）→刘岫云→刘珣→刘正立→刘曦→刘时憲→刘哲→刘璠→刘务→刘鎬闾→刘昌雅→刘环忠→刘超→刘葑祿，生二子：义、伶→刘义→刘惇，生谦、讓二子→1 刘讓，尊为周路一世祖；唐乾符间（874—879）进士，任潭州（今长沙）刺史→2 刘绍→3 刘堪文→4 刘道明→5 刘学濂→6 刘居仁→7 刘骥→8 刘是修→9 刘立可→10 刘季玉→11 刘贞→12 刘承向，字以让，由永新汶水开基周路→13 刘树仁→14 刘用→15 刘光祖，修职郎；生四子：明叔、政叔、云叔、俊叔→16 刘明叔，推官，卜居田西，生荣宗。刘政叔，卜宅田西。云叔、俊叔，仍居周路。

2.19.1 指阳乡概况

位于吉安县西南部，地跨禾水两岸。东邻永阳镇，南界泰和县，西北连结敖城镇。乡政府驻火门岭，距县城敦厚镇 48 千米。全乡总面积 105 平方千米。西南属山地，其余多属丘陵，西南边境山峰最高海拔 356.3 米。耕地 26352 亩；其中水田 23777 亩；气候湿润。泰井高速、吉衡铁路穿境而过。全乡交通便利，公路全面硬化，实现村村通。全乡现辖 13 个村委会，拥有 110 个自然村，人口 1.2 万。明清时属宣化乡（27、28、29、30、31 都）。1949 年前后属指阳乡和双江乡，1952 年属指阳、唐福、介富和泷潭乡。1958 年成立指阳人民公社，1984 年指阳公社改名为指阳乡。西南部盛产松、杉，东南部适宜油茶树生长。湿地松、杉木等资源丰富。薪炭资源自给有余。地下矿产主要是铅锌矿。土特产有李子、木梳、鲜菇、甘蔗。近年新增界富泰山花卉基地、横江葡萄、肉鸡、肉牛、生猪种养大户。乡梓人物刘华春（1905—1993），水北村人，长征老干部，开国少将。

刘氏自宋代以来就繁衍生息在本乡的水北村委水北；新桥村委桥头、李家村；石坑村委老石陂；苍前村委高陂；顾礼村委合江；石厦村委罗洲、上边、下边、柏树下、桑家坪等村。以上共6个村委会11个自然村。其中，刘氏独姓村8个，其他3个是多姓村。南宋宝祐二年（1254）高祖邦公三十世刘邦显由吉州清塘边（城冈山）迁入石厦上边与下边，建村年代最早。水北村以丁口676人为刘氏村族现有人口最多。全乡刘氏村族保留了多部（套）谱牒，并据世代口耳相传与手抄记载，指阳乡刘氏系大汉炎刘后裔，其4大支派有：长沙定王位下裔衍栗塘派（2村）、定王派（1村）、楚孝王嚣公裔衍庐陵城坑派（1村）、中山靖王胜公位下庐陵客家派（6村）。另有1村祖源不明。



2.19.3 指阳乡分村实录

【水北】

【开基记录】唐昭宗时（889—904）刘嗣从由长沙邵阳徙居，择地于永福乡三十六都城坑肇基，为庐陵一世祖。后世刘鄂由城坑迁水北为基祖。

【位置描述】在火门岭东北4.5千米禾水北岸，水北村委会驻地，又名北溪。东南均为禾水河，西与介富村接，北与湖仙村为邻。

【归属变迁】原属庐陵县宣化乡二十七都，现属吉安县指阳乡水北村委。

【现住人口】刘姓165户676人，其中男354人，女322人。现已繁衍37代。

【祠谱概记】(1)祠名：萃庆堂。(2)基祖：刘美潭。(3)字辈：钦洪标焕增，锡福栋灿均；锦漠树炳基，铭清堦跃堵。(4)谱牒六修于1992年。(5)同修村族：朱山、安塘乡枣桥、石山。刘以恭等革命烈士6人见本书“烈士名录表”。

部分村内人物见下表：

姓名	生年	任职	姓名	生年	任职
刘华春	1905	开国少将（93年逝；有传）	刘钦予	1926	离休干部；中学高级；
刘东亮	1927	南京林大教授	刘得茂	1931	曾任区长；乡党委书记
刘勇武	1964	高级经济师	刘春华	1968	经济师
刘新光	1968	经济师	刘松华	1969	云南铜业公司工程师

【族源派系】楚孝王刘嚣裔衍庐陵城坑派。联系人电话：刘新善 13517965165；刘金根 13979614675

【祖源图补录】（据1992年六修族谱；《古今姓氏书辩证·宋·邓名世》）

楚孝王刘嚣（高祖邦公七世孙；汉宣帝刘询次子）→刘勋（封广威侯；尊为一世祖）→刘显→刘般（居巢侯）→刘凯→刘定国→刘彦博→刘如俊→刘当时→刘庭坚→刘怀武→刘帘吕→刘元长→刘泰初→刘师孔→刘永锡→刘嘉言，广威侯刘勋十六世孙，隋银青光禄大夫→刘藏器，十七世孙，唐初银青光禄大夫→刘知几，十八世，唐金紫光禄大夫、凤阁舍人兼修国史，著名史学家→刘颙→刘滋泱→刘公茂→刘天瑞，广威侯刘勋二十二世孙；唐任长沙府邵阳县令；歿葬邵阳县三都丰陵驿白茅冲→刘谅→刘致，子三：嗣宗、嗣先、嗣从→刘嗣从（庐陵一世祖；广威侯刘勋二十五世孙。长兄刘嗣宗，任职虔州（今赣州），定居赣县；二兄刘嗣先由邵阳徙居富田小江边；嗣从生五子：利、英、坚、举、纲→刘纲（尊为枣桥嫡祖）→刘利简→刘本茂→刘渤→刘春霖→刘关→刘鄂，水北基祖。



【桥头】

【开基记录】宋代（1127—1279）刘念六由本里苍前高陂迁来肇基。

【位置描述】位于火门岭北偏东方向1.5千米的禾水河畔。坐落在青州桥旁，村因桥得名；故又称青洲桥头。

【归属变迁】原属庐陵县宣化乡二十九都，现属吉安县指阳乡新桥村委。

【现住人口】刘彭李三姓同村。刘姓5户12人，男5女7。现已繁衍34代。

【祠谱概记】(1)祠名：敦睦堂。(2)基祖：刘淑英。(3)字辈：衍谟尧舜，夏商周晋，南华
著望，唐世祚兴。(4)谱牒续修不详。(5)同修村族：苍前高陂。村裔后代有刘三强，1977年
生，武汉湖北民政厅工作。族源：长沙定王裔安成侯苍公衍栗塘派；尊刘霍为一世祖。联
系人电话：族长 32 世刘梅万 13979659301

【李家村】

【开基记录】开基祖刘世傑从茶陵州来此立基；年代不详。

【位置描述】位于火门岭北偏东方向 1.5 千米的禾水河畔。又名青洲。

【归属变迁】原属庐陵县宣化乡二十八都，现属吉安县指阳乡新桥村委。

【现住人口】刘姓 3 户 22 人，其中男 9 人，女 13 人。现已繁衍 17 代。

【祠谱概记】(1)祠堂未修。(2)基祖：刘世傑。(3)字辈：世承文德玉，尚方统本绍；陶唐
诗(新谱)民族祖武。(4)谱牒续修于民国三十八年(1949)。(5)同修村族：合江、石厦、邱
塘、官塘、长岭。族源系中山靖王胜公裔衍庐陵客家派。
联系人：刘祖字 13714848006

【老石陂】

位于火门岭南 6 千米石陂旁。房屋坐北向南，环村溪水长流。清康熙间刘日秀从福建迁
入肇基。宋绍兴间，陈氏由南园迁入。原属庐陵县宣化乡二十九都，现属吉安县指阳乡石
坑村委。陈刘二姓同村。刘姓 7 户，共 36 人，其中男 18 人，女 18 人。现已繁衍 14 代。字
辈：贤为师，忠厚传家本，宏兴世克昌。谱牒二修于 1996 年。同修村族：泰和蒸陇。族源
待考。联系人：族长刘宏贵 8737022

【高陂】

【开基记录】明末(约 1640)刘道隆(字昌文)由本县栗塘经本里陇陂迁入。

【位置描述】在火门岭西南 5 千米，苍前村委会驻地。村有小溪，上筑水陂。

【归属变迁】原属庐陵县宣化乡三十都，现属吉安县指阳乡苍前村委。

【现住人口】刘姓 12 户，共 56 人，其中男 27 人，女 29 人。现已繁衍 18 代。

【祠谱概记】(1)祠名：崇礼堂。(2)基祖：刘道隆(字昌文)。(3)字辈：道德宏忠廷，善
世文运新；士国正家元，亨利贞华。(4)谱牒四修于 2001 年。(5)同修村族：梅塘镇上栗塘村、
旧居、庙前、岭上、社下、柏源、南塘下、固源、刘家岭。
族源系长沙定王裔衍栗塘派；尊刘霍公为一世祖。联系人：族长刘华光

【合江】

【开基记录】宋宣和间(1119—1125)刘邦达由吉州城西青塘迁来，又称合溪。张氏
由河南开封迁入。

【位置描述】在火门岭东南 3.5 千米山坡上；以地
处二小溪汇合处得名。

【归属变迁】原属庐陵县宣化乡二十九都，现属吉
安县指阳乡顾礼村委。

【现住人口】刘张同村。刘姓 36 户，共 166 人，
其中男 97 人，女 69 人。

【祠谱概记】(1)祠名：聚庆堂。(2)基祖：刘邦达。
(3)字辈：仁义礼智信，道德隆和清；忠诚相厚爱，政通



国昌邦。(4)谱牒续修于民国三十五年(1946);再修于1996年。(5)同修村族:石厦、上边、下边、罗洲、柏树坪。村裔中有刘作霖,光绪五年(1879)例授大学生,贡元。红军烈士刘润山,游击队长,政委;刘桂山。刘明华,1977年生,广东中山水务局水政监察员。刘清泉1989年生,南昌航空大学技术员。族源系中山靖王胜公裔衍庐陵客家派。

联系人:刘勤政 5215172;族长刘德耀 13647964719

【祖源图照录】(据1996年续修族谱)

刘胜,封中山,谥靖王→刘贞→刘昂→刘禄→刘恋→刘英→刘建→刘哀→刘宪→刘舒→刘谊→刘必→刘达→刘不疑→刘惠→刘雄→刘弘→刘备→刘永→刘晨→刘乾镇→刘汉光→刘翱→刘奎→…谱记待考…→刘邦达,合江基祖。

【罗洲】

【开基记录】明宣德甲寅(1434)刘崇赉由石厦迁入肇基。

【位置描述】在火门岭南偏东5.5千米山坡下,吉安县与泰和县交界处。以罗氏建村于河谷洲地得名。

【归属变迁】原属庐陵县宣化乡二十九都,现属吉安县指阳乡石厦村委。

【现住人口】刘姓30户140人,其中男69人,女71人。现已繁衍18代。

【祠谱概记】(1)祠名:立本堂。(2)基祖:刘崇赉。(3)字辈:国谟甫永恒,邦利履大天,如宏乐石室,崇刘应象玉,正作世兴贤;诗书守圣训,仁义绍宗傅,积德由来厚,流芳兆万年。(4)谱牒六修于1996年。(5)同修村族:石厦、上边、下边、柏树坪、永阳底田、永新荷叶塘。村中后裔刘祖斌,1962年生,广州市工作。

【族源派系】中山靖王胜公裔衍庐陵客家派。联系人:刘克明

【上边】

位于火门岭南偏东5.5千米的石盘山下,吉安县与泰和交界处。原属庐陵县宣化乡二十九都,现属吉安县指阳乡石厦村委。宋宝祐甲寅(1254)刘邦显从清塘边(城冈山)来此肇基。现住刘姓28户100人,男45人,女55人。

【祠谱概记】(1)祠名:敦本堂。图为上边独清公祠。(2)基祖:刘邦显。(3)字辈:协力同心,巩固民族;祖武克强,孝先德后;报国忠勇,齐家和睦;待人谦让,责己勤朴。(4)谱牒六修于1996年。(5)同修村族:罗洲、上边、柏树下、永阳底田、永新荷叶塘。村中人物:刘汉佐,宋吉州太守。刘独清,宋进士,又名利见。刘士登,明万历癸丑(1613)进士,宝庆府推官。刘裕秋,1968年生,武警学院公安处长。刘焘,1985年生;刘剑,1989年生,二人均为研究生。

【族源派系】中山靖王胜公裔衍庐陵客家派。联系人:刘发大



代幸
美塘

树而

克强,
升,
于19
新荷

界。展
基祖
号云
世起,
孝先
诚厚,
继往
女25

【下边】

【开基记录】宋宝祐甲寅（1254）刘邦显从清塘边（城冈山）来此肇基。

【位置描述】位于火门岭南偏东 5.5 千米的石盘山下，吉安县与泰和县交界处。

【归属变迁】原属庐陵县宣化乡二十九都，现属吉安县指阳乡石厦村委。

【现住人口】刘姓 24 户 124 人，其中男 60 人，女 64 人。

【祠谱概记】(1)祠名：立本堂、尚义堂。祠联：立德行正孝悌忠信典万古，本因固根深仁义礼廉俎千秋。(2)基祖：刘邦显。(3)字辈：协力同心，巩固民族；祖武克强，孝先德后；报国忠勇，齐家和睦；待人谦让，责己勤朴；修身诚厚，为政廉肃；如日东升，青松茂竹；河清海晏，全球雍穆；继往开来，世

代幸福。(4)谱牒五修于 1947 年；六修于 1996 年。(5)同修村族：黄槽、临清、石厦、合江、芙蓉塘。族源系中山王裔衍庐陵客家派。联系人：刘诗晖



【柏树下】

【开基记录】明朝（1368—1644）刘宣芾（字宏慕）由石厦迁来此肇基。

【位置描述】在火门岭南偏东 6 千米的山坡下，与泰和县老屋村交界。以村旁有大柏树而得名，又称柏树坪。

【归属变迁】原属庐陵县宣化乡二十九都，现属吉安县指阳乡石厦村委。

【现住人口】刘张肖三姓同村。现有刘姓 18 户 72 人，其中男 35 人，女 37 人。

【祠谱概记】(1)祠名：树德堂。(2)基祖：刘宣芾。(3)字辈：协力同心，巩固民族；祖武克强，孝先德后；报国忠勇，齐家和睦；待人谦让，责己勤朴。修身诚厚，为政廉齐；如日之升，青松茂行；河清海晏，球寔穆衡，继往开来，世代幸福。(4)谱牒《彭城刘氏族谱》六修于 1996 年。(5)同修村族：石厦、罗洲、上边、下边、扶椅伞、店下、泉背、永阳底田、永新荷叶塘。族源系中山靖王胜公裔衍庐陵客家派。联系人：刘建新

【桑家坪】

位于指阳街火门岭南偏东 5.4 千米的山坡上，与泰和县交界。原属庐陵县宣化乡二十九都，现属吉安县指阳乡石厦村委。基祖刘流渊（1528—1602），为居宠公之子，又名普渊，字本万，号云亭；由五云邵林徙居。祠名余庆堂。新修族谱规定，自 121 世起，启用 64 个字的新排辈：协力同心，巩固民族，祖武克绳，孝先德后，报国忠勇，齐家和睦，待人谦让，责己勤朴，修身诚厚，为政廉肃，如日之升，青松茂竹，河清海晏，全球雍穆，继往开来，世代幸福。现有刘姓 13 户，52 人；其中男 27 人，女 25 人。祖辈系长沙定王派黄槽分支，与中山派合江分支同修。



“惟汉三年大并天下”
瓦当(拓片)

(二) 吉州区概况

吉州区是江西省吉安市的市辖区之一，是吉安市行政中心所在地，是政治、经济、文化、科教、交通中心。城区由神岗山、天华山、真君山、螺子山从三面环抱，千里赣江傍城北流，自然风光和人文景观融为一体。老城区即古庐陵县城，1914年县治改名，即为吉安县城，有1660多年的建城史，为历代州、路、府治所，素有“江南望郡”、“吉州福地”、“文章节义之邦”的美誉。2000年8月由原县级吉安市撤市设区成立，总面积43.5平方千米，区面积43.5平方千米。原辖老城区古南、永叔、文山、习溪桥、北门等5个街道居民委员会，增加白塘街道、禾埠街道，共有7个街道，36个城市社区；郊区包含兴桥、樟山、长塘、曲濑等4镇，89个行政村，总人口34.6万，其中城镇人口21.1万。

老城区5个街道范围内所有村族早已不复存在，来自区内外各地的刘氏后代主要是以散居形式生活在不同的社区居民委员会。本书在“街道”这一乡镇级行政区划中，仅收入至今仍主要以“城中村”的聚族形式生活的白塘街道与禾埠街道的刘氏村族。吉州区的建置史与吉安县或与先前的庐陵县相同。其全部辖地原属吉安县范围。吉安县在民国三年（1914）前称庐陵县，属江西境内历史上首批设置的秦代九江郡中的18个文明古县之一，历史悠久。

庐陵县始置于秦。隋开皇十年（590），改庐陵郡为吉州，新建州城于今市区赵公塘一带，境内属庐陵县，为吉州首府。唐永淳元年（682），废赵公塘（堂）旧城，新建州城于今区内北门街道辖区，并将庐陵县治从石阳古城迁入。天宝元年（742）改吉州为庐陵郡。乾元元年（758），复改庐陵为吉州。宋太宗淳化三年（992）改为吉州军。元至元十四年（1277）废吉州军改称吉州路。元元贞元年（1295），改吉州路为吉安路。明洪武元年（1368），改吉安路为吉安府。1914年废吉安府为吉安县，属于庐陵道，治所在宜春。1926年，废庐陵道，吉安县直属江西省。1932年，设置第九行政区公署于吉安。1939年，改第九行政区为第三行政区。庐陵县为历代州、路、府、区的治所。

1949年7月16日吉安解放。7月28日，奉令析吉安县城石阳镇置县级吉安市；1979年11月，吉安县治所从吉安市区徙新县城敦厚镇。1985年6月19日，县级吉安市白塘乡和青塘乡合并改名为白塘乡。1987年吉安县兴桥乡、长塘乡、樟山乡和吉水县天玉乡划归县级吉安市；1993年11月17日，吉安市撤销天玉乡、兴桥乡，相应设立天玉、兴桥二镇。1996年3月19日，吉安市撤销樟山乡、长塘乡、河东乡，设立樟山镇、长塘镇、河东镇。1999年6月25日，撤销吉安市水上办事处，其所辖居民按属地管理原则划分并移交。2000年5月11日，撤销吉安地区和县级吉安市。县级吉安市改为吉州区，辖原县级吉安市的古南镇、永叔、文山、习溪桥、北门5个街道办事处和白塘乡、禾埠乡、长塘镇、兴桥镇、樟山镇以及从吉安县划入的曲濑乡。2001年12月4日吉州区撤销白塘乡建制，设立白塘街道办事处。区政府驻在距吉安北大道与吉阳大道交汇处东北侧300米的行政大楼。

进入21世纪第二个10年以来，吉州区大力实施以“项目”带动为主要抓手的发展战略，综合实力迅速提升，工业基础日益雄厚，以第三产业为主导的城镇建设劲头十足，商贸服务活力迸发，社会事业协调发展，驶入现代快速发展道路的这座拥有千年历史的赣中重镇，正以日新月异的面貌焕发出青春的光彩。

吉州区地图



资料来源：《中国分省系列地图册·江西》中国地图出版社（2016）

2.20.1 白塘街道概况

【辖地概貌】位于江西吉安市吉州区。地处吉州区城乡结合部，北起吉安九中，南邻禾埠街道至古南塔，东至赣江边，西与兴桥镇交界。辖区范围内民风淳朴、风景宜人。全辖区面积约12平方千米。辖白塘、吉南、城上、五里、螺川、江子头、高峰、石溪头、北门、先锋、年丰、广丰等12个社区居委会。人口14660人，其中农业人口11440人。

【区划沿革】明清现辖区内属庐陵县（吉安县）坊廓乡（1、65、67、69都）；2001年，白塘街道办事处由白塘乡政府更名而来，仍为乡镇管理，并于2011年11月11日搬迁至白塘街道失地农民服务中心。

【优势物产】城区中的地方特产堆花酒、堆花牌系列白酒产品，是江西四大名酒之一，以优质大米为原料，集民间酿造精华，采真君山古清泉、用人工老窖发酵精酿而成。酒色清澈、味绵甜、质醇美。另有特产味源酱油，用优质黄豆、面粉为主要原料，经过选、浸、蒸、制曲、发酵等工序经历一年以上，再由过滤、灭菌制成。香气浓郁，色浓汁鲜，不易发白，不沉淀、久藏不变质，是制作菜肴的必备佐料，清末民初曾在莱比锡和巴拿马国际博览会上获奖。

【村族概况】白塘街道所辖范围原有村落或已进入、或正处于城市化发展阶段，在12个社区居委会（村委会）的行政建制中，刘氏繁衍生息在其中的白塘社区案前、上边、白塘弦上，年丰社区上青塘、杨家、竹笋巷、五岳观，吉南社区赵溪山、南岸，城上社区城上、冻头上、南塘，高丰社区文山寺、螺湖桥，江子头社区江子头，螺川社区上巷，五里社区邹家、杨家坊，先锋社区先锋组等19个自然村（居住地）；均为多姓聚居。宋绍定五年（1232）十三世刘念三郎由吉水六十二都上陇洲迁入居于冈头官桥勘上，后世再迁江头，建村时间最早。元延祐年间（1314—1320）刘吉岩从建昌（今属抚州南城）开基于螺川社区上巷村，现有刘姓45户171人，在全街道刘氏村族中人口最多。经历“文革”50年后，白塘刘氏仍然保留了多部（套）谱牒，并据世代口耳相传与草谱记载，该街道刘氏系大汉刘后裔，其6大支派有：楚元王交公位下裔衍上巷派（2村）；长沙定王次子安成侯刘苍裔衍梅塘沙田派（2村）；长沙定王位下春陵侯买公裔衍清江翟斜派（1村）；安成太守刘退裔衍笪桥派（4村）；长沙定王位下裔衍庐陵东向榭溪分衍南岭派（2村）；三舍派（1村），另有7村族源待考。



吉州区庐陵文化生态园的园中园：庐陵民俗园

2. 20. 2 白塘街道地名图



2.20.3 白塘街道分村实录

【案前】

位于正丙角白塘街道办事处南 500 米处吉安市疫控中心附近。村庄坐北朝南，原属庐陵县（吉安县）坊廓乡二都，现属吉州区白塘街道白塘村委。现有刘姓 2 户 18 人，其中男 10 人，女 8 人。族源待考。联系人：刘水林 13879677285

【上边】

位于正丙角白塘街道办事处南 500 米处吉安市疾控中心附近。村庄坐北朝南，原属庐陵县（吉安县）坊廓乡二都，现属吉州区白塘街道白塘村委。开基情况不详。刘罗王三姓同村。刘姓 16 户 80 人。同修村族有沙田、曲濼杨家坊、兴桥江边等村。族源属长沙定王次子安成侯苍公裔衍梅塘沙田派。

联系人：刘厚斌 13197899818

【白塘弦上】

位于正丙角白塘街道办事处西 500 米处；吉安一中新校区西南 400 米；南靠聚德花园。村庄坐北朝南，原属庐陵县（吉安县）坊廓乡一都，现属吉州区白塘街道白塘村委。明永乐间（1403—1424）基祖刘廷万由泰和徙今地。刘姓 32 户 124 人。其中男 65 人，女 59 人。族源待考。

【上青塘】

位于吉州区广场西路与石阳路交汇处西北街区（如下图）。房屋坐北朝南，民国三十年（1941）《吉安县志》称清塘。原属庐陵县（吉安县）坊廓乡八十七都，现属吉州区白塘街道年丰村委。



上青塘一队刘氏：明朝（1368—1644）刘凤廷从吉水文昌乡五十二都郎溪桥先徙吉城塔外桥再迁，开基于此。祠名余庆堂。现存《粉溪刘氏重修族谱》。同修村族东向榭溪。族源属长沙定王庐陵东向榭溪分吉水南岭粉溪派。联系人：刘年苟 15279639256

上青塘二队刘氏：清嘉庆年间（1796—1820）刘殿谏、刘殿佐两兄弟从北门上巷迁居状元桥，后再迁罗塘下，又回迁青塘。刘姓 14 户 100 人。已衍 11 代。字辈：凤茂殿宗长元成锡恩光恭宽信

敏慧；与杨溪同修。联系人：刘来恩 13576864907

【杨家】

位于吉安一中新校区东北 200 米处。村庄坐北朝南，原属庐陵县（吉安县）坊廓乡八十七都，现属吉州区白塘街道年丰村委。清嘉庆年间（1796—1820）刘氏从庐陵县儒林乡七姑岭迁入开基。刘姓 51 户 222 人。族源待考。

都，
1861
人。
源属
为街

谱》
口，
刘清
刘潘
刘贡
→29

十三
迁来
联系

坊廓
开基
字辈
兵 1

二都
系人
刘东

廓乡
边）
族源
刘年

【竹笋巷】

位于吉福路吉安市水文站西侧。村庄坐北朝南，原属庐陵县（吉安县）坊廓乡七十三都，现属吉州区白塘街道年丰村委。咸丰年间（1851—1861）刘水从吉安县安塘乡江背迁居开基。刘姓 11 户 45 人。现存《江背公初翁衍派刘氏族谱》，与江背同修。族源属长沙定王次子安成侯刘苍位下刘德言裔衍水部派。图为街区中的竹笋巷。

联系人：35 世族长刘水生 13807969157

【祖源图照录】（据 2005 年《江背公初翁衍派刘氏族谱》）刘德言，水部一世祖→刘税→刘丞亮→刘常，迁水口，为基祖→刘公初，迁中洲→刘升→刘君玺→刘思政→刘清允→刘德明→刘福兴→刘必丰→刘如介→刘懋民→刘潘→刘纲→刘随珠→刘赤→刘乌童→刘猷→刘端→刘贡→刘杭→刘元泰→刘儒德→刘振声→刘延寿→刘文遇→29 世刘水，为本支基祖。



【五岳观】

位于吉州区吉福路靠井冈山大学医学分院校区南侧。原属庐陵县（吉安县）坊廓乡七十三都，现属吉州区白塘街道年丰村委；序属七队。清朝（1644—1911）刘氏从浙江奉化迁来开基于此。现有刘姓 9 户 40 人。族源待考。族裔刘水生，原华丰大厦总经理，村主任；联系电话 13807969157。

【赵溪山】

位于阳明西路白塘医院以西 500 米恒荣花园西边；又名赵家山。原属庐陵县（吉安县）坊廓乡六十五都，现属吉州区白塘街道吉南村委。明代（1368—1644）刘文彪从泰和迁来开基于此。祠名怀远堂。刘熊两姓同村。现有刘姓 15 户 57 人，其中男 29 人，女 28 人。字辈：桂观家传文。族裔刘大鹏，清道光时举人。族源待考。族长刘观义。联系人：刘传兵 13979638641

【南岸】

位于阳明西路白塘医院以西 5000 米；村北有小江流过。原属庐陵县（吉安县）坊廓乡二都，现属吉州区白塘街道吉南村委。刘氏迁入年代与地点不详。刘毛胡谢四姓同村。联系人刘儒杏（电话 13807969604）刘姓 11 户 31 人，其中男 15 人，女 16 人。另有联系人：刘东辉（电话 15579638887）2 户 9 人。

【城上】

位于阳明西路白塘医院以西 6 千米山丘上。村庄坐北朝南，原属庐陵县（吉安县）坊廓乡二都，现属吉州区白塘街道城上村委。上世纪 50 年代初刘氏母携子改嫁从兴桥大边（牌边）迁来。刘李王三姓同村。联系人刘文真（电话 18779612946）一支，刘姓 3 代 2 户 9 人。族源属长沙定王次子安成思侯裔衍庐陵安平乡（梅塘）同睦观下再迁沙田派。另有联系人刘华德（电话 15907961883）一支，有刘姓 6 户 28 人，字辈：生、林、仁、德。

【冻头】

位于阳明西路白塘医院以西 6 千米山冲。村庄坐北朝南，原属庐陵县（吉安县）坊廓乡二都，现属吉州区白塘街道城上村委。刘王二姓同村。联系人刘传善一支，电话 13879649972；民国期间约 1940 年左右由基祖刘元发从河东刘家坡迁城内世兴庙，再迁冻头定居；族源属笪桥派。另有由本里南岸迁入刘氏一支；族源待考。联系人：刘贱根。现共有刘姓 6 户 27 人。

【上南塘】



位于阳明西路白塘医院以西 6.5 千米山丘上。村庄大多房屋坐北朝南，原属庐陵县（吉安县）坊廓乡二都，现属吉州区白塘街道城上村委。明代（1368—1644）基祖刘梦桥从原庐陵永福乡三舍（今属安福）迁来。村祠明德堂（如图）。村内现有一户李姓与刘姓同村。刘姓现有 28 户，共 140 人。族源属三舍派。村裔刘涛，70 后，现为南昌空军学院团级教官。

联系人：刘其国 13576805438。

【文山寺】

位于吉州区北门螺子山麓东南濒临赣江一侧。原属庐陵县（吉安县）坊廓乡行六十九都，现属吉州区白塘街道高丰村委。清咸丰末年（约 1860）基祖刘德舆由永福乡十七都水南洲迁居于此。村祠彬雅堂。刘氏与潘、罗、宋、李、胡、林、赵、吴等姓同村。现有刘姓 6 代 24 户 92 人，其中男 51 人，女 41 人。字辈：远太祥光。系长沙定王第十三子春陵侯后裔。族长刘永泰。

联系人：刘生根 15979665111。

【螺湖桥】

位于吉州区北门螺子山麓南侧 600 米处。房屋坐西朝东，原属庐陵县（吉安县）坊廓乡方六十九都，现属吉州区白塘街道高丰村委。迁居年代与基祖不详。现有刘姓 5 户 31 人，其中男 18 人，女 13 人。族源待考。

联系人：刘木根 15170670250。

【江子头】

位于吉州区北门螺子山麓西侧。房屋坐北朝南，原属庐陵县（吉安县）坊廓乡六十七都，现属吉州区白塘街道江子头村委。宋绍定五年（1232）十三世刘念三郎由吉水六十二都上陇洲迁居于冈头官桥勘上，后世再迁江头。胡刘两姓同村。刘姓 4 代 7 户 42 人，其中男 24 人，女 18 人。字辈：金花茂发。族长刘生茂。同修：本里上巷由瓜塘所分刘氏、偏行乡仁五十都瓜塘上居、六十六都长塘荷莲塘。族源系长沙定王刘发第十三子春陵侯买公裔衍清江翟斜派。

联系人：刘根发 13907060530

位坊廓乡二都，现属吉州区白塘街道城上村委。刘王二姓同村。联系人刘传善一支，电话 13879649972；民国期间约 1940 年左右由基祖刘元发从河东刘家坡迁城内世兴庙，再迁冻头定居；族源属笪桥派。另有由本里南岸迁入刘氏一支；族源待考。联系人：刘贱根。现共有刘姓 6 户 27 人。

位吉安此。与北商业 1987 年

位乡六十此。刘与邹家联

位一都，此。1(文安。

【上巷】

位于吉州区北门迎恩桥西北 600 米处。村庄房屋与庐陵府邸相连，原属庐陵县（吉安）坊廓乡八十七都，现属吉州区白塘街道螺川村委。现有两支刘氏族谱存于上巷村族。元祐年间（1314—1320）刘吉岩从建昌（今属抚州南城）开基于此。祠名崇文堂。基祖刘吉岩，字螺峰。字辈：忠孝仁爱信义平和。墨本谱牒《上巷刘氏重修族谱》手抄于民国庚辰年（1940）；六十七世刘肇钦编。族源系楚元王交公位下衍裔庐陵上巷分支。明嘉靖年间（1522—1566）儒行乡仁五十都瓜塘上居派二十二世刘文性（基祖）八世孙刘仲侯长子刘殿谏、次子刘殿佐二兄弟迁居坊廓乡六十七都北门上巷。与吉水上陇洲同修。今存民国时代与瓜塘上居同修正谱一册。族源系长沙定王子春陵侯买公裔衍清江翟斜派分支。上巷刘氏现与钟、彭、晏、李、肖等姓同村。共有刘姓 45 户 171 人；其中男 84 人；女 87 人。

联系人：刘耀忠 18679661898。

【祖源图照录】（据 1940 年墨本手抄族谱）

刘交，汉楚元王，高祖邦公胞弟→刘郢→刘戊→刘礼→刘道→刘经→刘纯→刘兴→刘德→刘向→刘歆→刘芬→刘植→刘伶→刘蜜→刘從→刘缙→刘愈→刘温→刘族→刘彦→刘龄→刘潞→刘嘉→刘裕→刘克仁→刘阳→刘慎→刘豁→刘询→刘承训→刘耀→刘敏→刘希汉→刘琛→刘鐸→刘棣→刘丕谟→刘俊伟→刘诚→刘好仁→刘弥春→刘建中→刘振鹭→刘吉岩（基祖）。



【邹家】

位于吉州区西北真君山麓之北 2500 米处。又称五里长塘，房屋坐南朝北，原属庐陵县（吉安县）坊廓乡六十七都，现属吉州区白塘街道五里村委。刘氏由桐坪山头迁居开基于此。与杨家坊同修。刘邹王三姓同村。现有刘姓 9 户 102 人，其中男 52 人，女 50 人。字辈：宾益周衡香业。族源系安成太守刘遐位下笪桥派。村族人物：刘呈龙，1913 年生，湖北商业厅离休长征老干部。刘翔生，1950 年生，吉安市外贸公司工矿部经理。刘丽，女，1987 年生，深圳建筑设计院工程师。联系人：刘银钢 15907966320。

【杨家坊】

位于吉州区西北真君山麓之北 3000 米处。房屋坐北朝南，原属庐陵县（吉安县）坊廓乡六十七都，现属吉州区白塘街道五里村委。上世纪 60 年代刘淦生由长塘长浩迁居开基于此。刘姓与陈、欧阳、姚、肖等姓同村。现有刘姓 4 代 2 户 10 人。字辈：宾益周衡香业。与邹家同修。族源系安成太守刘遐位下笪桥派。

联系人：刘顺平 13033290700。

【先锋】

位于吉州区西南天华山麓东北。房屋与城区融为一体，原属庐陵县（吉安县）坊廓乡一都，现属吉州区白塘街道先锋村委。民国时期（1911—1949）刘忠本由吉水陇洲迁居于此。10 组联系人刘成群电话 13576862014。现有刘姓 5 代 25 户 126 人。族长现为 27 世刘文安。1998 年续修《粉溪刘氏族谱》，族源系庐陵櫛溪派刘珍基祖位下再衍吉水南岭派。与

马埠前、阳明山先锋1组刘氏同修。先锋1组刘氏始由吉水陇洲迁坪山；民国时迁青华堡，再迁阳明山207号。现有刘姓2户8人。联系人：刘梅姑；刘秋苟 13766280345。

【祖源图照录】（据1998年续修族谱）

1 刘珍，字玉堂，以次子刘维仕后晋，请封翰林学士；乾符五年（878）徙从袁州分宜小白芒入赘庐陵良石史氏；后梁开平间（907—911）迁东向榭溪，尊为庐陵东向榭溪一世祖。生二子：刘雄（辟授九江兵曹参军）、刘维→2 刘维→3 刘滔，字禹绩，任大理评事，晋承事郎；保大三年乙巳（946）由新淦徙居吉邑南岭。生二子，长子诚；次子光→4 刘诚，字自明，迁南岭金家园→5 刘政→6 刘序→7 刘隆→8 刘鹏举→9 刘侯，由金家园徙南岭粉溪，为基祖→10 刘少洪→11 刘克己→12 刘元隆→13 刘次治→14 刘方翁→15 刘景道→16 刘德远→17 刘士良→18 刘迪成→19 刘枢安→20 刘大烈→21 刘文鸣→22 刘龙山→23 刘子武→24 刘应秩→25 刘元升→26 刘伯理→27 刘最之→28 刘升参→29 刘增禄→30 刘真龙→31 刘鑫绍→32 刘源礼→33 刘桂枝→34 刘忠本，南岭粉溪基祖刘侯26世，迁居先锋。



庐陵文化生态园中的江南望郡牌坊

【李乡，西... 镇政府... 的冈地... 场。全... 水源丰... 海拔约... 年均气... 总蓄水... 穿境内... 西客站... 东塘、... 秀江、... 土家族... 【... 林乡（... 行、金... 兴桥乡... 县级吉... 和县级... 州区。 【... 绪、蔬... 牛基地。 【... 多，占... 坪源；... 汾塘；... 高家；... 坡边；... 沙江村... 源、大... 下村委... 按代系... 沙江村... 420人；... 部（套... （3村）... 沙田派

2.21.1 兴桥镇概况

【辖地概貌】位于吉州区西部，东连吉安市中心城区的白塘社区与长塘镇，南接曲瀨乡，西隔泸水与吉安县梅塘乡相望，北与吉安县桐坪镇与固江镇接壤。面积 136 平方千米。镇政府驻吉福路秀江村委文溪村，距中心城区 8 千米。全境地域呈圆形，以占总面积 80% 的冈地为主。山冈植被丰富，森林覆盖率 70% 以上。在彭家坊、袁塘、黄余一带有天然牧场。全镇拥有耕地面积 55390 亩，其中水田 51400 亩。西部河谷平原垌面广阔，地质肥沃，水源丰富，是镇内主要水稻耕作区。境内最高点在侧塘村附近，海拔 145.5 米，全镇平均海拔约 80 米。境内溪流以皂源山脊为分水岭，东流赣江，西注泸水。地属亚热带季风气候，年均气温摄氏 18.3 度，年降水量 1500 毫米，无霜期 275 天。境内山塘、水库 290 余座，总蓄水量超过 1000 万立方米，最大的银湾桥水库南干渠穿越中部。省道吉福路自东而西贯穿境内，乡村道路网状分布，直达各村；“昌吉赣”城际高铁由北往南穿境而过，吉安高铁西客站就建在本镇良源村，西距镇政府所在地仅为 2500 米。全镇辖兴桥街居委会，钓源、东塘、袁塘、湖田、江下、湖丘、高坎、丁塘、黄余、泉塘、沙江、藤桥、虎溪、罗塘、秀江、良源、江边、甫里等 18 个村委会。5226 户，23190 人，除汉族外，散居壮族、侗族、土家族和畲族等少数民族。

【区划沿革】明清时期属庐陵县儒行乡（3、44、49 都）；安平乡（42、林 43 都）；儒林乡（4、5 都）；坊廓乡（2、65 都）。1914 年庐陵县改为吉安县；1949 年前后属吉安县安行、金培、曲瀨乡；1956 年属上、下丁塘乡。1958 年置兴桥公社；1984 年体制改革中改为兴桥乡。1987 年将吉安县兴桥乡、长塘乡、樟山乡划归县级吉安市；1993 年 11 月 17 日，县级吉安市撤销天玉乡、兴桥乡，设立天玉镇、兴桥镇。2000 年 5 月 11 日，撤销吉安地区和县级吉安市，原吉安地区设立地级吉安市，县级吉安市改为吉州区；至此，兴桥镇属吉州区。

【优势物产】优质水稻产量约占全区的三分之一；形成稻米、水果、水产、黄牛、生猪、蔬菜六大主导产业。创建的万亩优质稻基地、万亩私家果园、万羽蛋鸡基地、万头黄牛基地、千亩甲鱼基地和千头良种猪基地享誉省内外。

【村族概况】刘氏繁衍生息在全镇 18 个行政村的 16 个村委会、57 个自然村，人口 6300 多，占全镇人口总数的 27.5%。这些刘姓自然村是：秀江村委秀江、汶溪、庙前、老屋场、坪源；藤桥村委上藤桥、下藤桥、山头、谭家、彭家坊、庙山；东塘村委上屋场、小麓、汾塘；袁塘村委坑头、柞溪、庵下、瓦岭下；湖田村委刘家；铺里村委铺里、铺背、铺三、高家；江边村委大边、院下；黄余村委东坑、皂源、官田、鱼塘边；丁塘村委丁塘、塘边、陂边；高勘村委高勘、石边、旧下、屋场；螺塘村委螺塘下、乌泥坑、东界塘、朝拜岭；沙江村委茅源、上沙江、下沙江、黄珠坑、樟溪、芒东塘、显应庙；大溪村委下东溪、教源、大溪；虎溪村委老虎岭、瑶下；泉塘村委柏木园；湖坵村委库下、新屋场、田心；江下村委汉溪。唐开元间（713—741）刘贞孙由安平东江渡迁入坑头村开基。因族谱不存，按代系衍承是否唐代建村尚不能确定。北宋元祐元年（1086）刘茂秋由长沙阳明村徙入今沙江村委樟溪村开基，现知建村最早。人口最多的刘姓村庄依次是：湖坵村委库下村 62 户 420 人；藤桥村委上藤桥村 83 户 412 人。在“文革”过去 50 年后，全镇刘氏村族保留了多部（套）谱牒或草谱，兴桥镇刘氏系大汉炎刘后裔，其 8 大支派是：楚元王交公位下小膺派（3 村）；长沙定王位下水部派（3 村）、东冈景公派（4 村）、栗塘派（2 村）、蜜湖派（9 村）、沙田派（2 村）、茨溪派（1 村）、笪桥派（3 村）。因族谱不存，另有 30 村族源待考。

2.21.3 兴桥镇分村实录

【秀江】

位于兴桥镇街东 1000 米处公安派出所旁。房屋坐南朝北。刘玉光 1926 年生于秀江。其父刘龙生来自永新。原属庐陵县（吉安县）儒行乡三都，现属吉州区兴桥镇秀江村委。刘姓现有 4 代 7 户 38 人。其中男 25 女 13 人。族长刘年苟。联系人：刘桂春 13755468988。

【汶溪】

【开基记录】明代（1368—1644）刘德仁由安福中洲社山下开基于此。



【位置描述】位于吉福公路 9 公桩左侧 500 米处，与兴桥镇街相连；现为兴桥镇政府驻地。村庄坐南朝北，以村中有泉水与小溪得名；又称冷塘边。原属庐陵县（吉安县）儒行乡三都，现属吉州区兴桥镇秀江村委。

【现住人口】村内另有曾姓。刘姓 40 户 212 人，其中男 116 人，女 96 人。开基以来，已衍 28 代。最高辈份为 53 世达字辈，最小为 57 世裕字辈。

【祠谱概记】(1)祠名：世德堂（如图）。(2)基祖：二十九世刘德仁。(3)字辈：清庆远达培厚光裕昌步。(4)现存清康熙年间（1662—1722）重修《汶溪刘世德堂族谱》。(5)同修村族：安福笪桥、中洲、社山等村。

【族源派系】安成太守刘遐裔衍笪桥派。尊刘遐为一世祖。

【村中人物】刘送培，1950 年生，兴桥中心小学退休高级教师。刘军光，吉安三中高级教师。刘秋光，吉安市政府工作，副科级。刘海浪，1979 年生，兴桥中心小学高级教师。联系人：族长 53 世刘长达。刘信厚 13576632249

【祖源图照录】（据康熙年间续修族谱）

1 刘遐，笪桥一世祖→2 刘启→3 刘岱→4 刘芾→5 刘乔→6 刘彦→7 刘德杰→8 刘时济→9 刘秦→10 刘延，始徙龙云下村，为基祖→11 刘铨→12 刘行恕→13 刘忱→14 刘朝宾→15 刘敬→16 刘守文→17 刘逊→18 刘贲→19 刘裡→20 刘承美，始称龙云下村派→21 刘知岳→22 刘继贤→23 刘愷→24 刘成甫→25 刘琳→26 刘彦→27 刘澄→28 刘克强→29 刘德仁，开基汶溪，为基祖。

【庙前】

位于兴桥镇街西沿吉福路 2 千米的 13 公桩处。原称望城冈，因站在后山能望见吉安城得名；后因村前有古庙而得今名。原属庐陵县（吉安县）儒行乡三都，现属吉州区兴桥镇秀江村委。明成化间（1465—1487）刘伏三由吉水徙入开基于此。刘李王等姓同村，全村有 2 个村民小组。现有刘姓 78 户 370 人，其中男 226 人，女 144 人。有 18 户 70 人居于村外。祠名德善堂。村中人物刘以谨，明嘉靖四十年（1561）辛酉科举人，福建任知县。最高辈份现为远字辈，最低睿字辈，相距 6 代。族源待考。联系人：族长刘慎远 15170691080；刘忠兴 18317962735。

【老屋场】

位于兴桥镇街东偏北 3.5 千米的山脚下；村庄坐北朝南。南宋淳祐间（1241—1252）肖炳由吉水螺陂迁入；明正德间（1506—1521）刘公勋由吉安县桐坪金竹迁来开基。祠名怀德堂。原属庐陵县（吉安县）儒行乡三都，现属吉州区兴桥镇秀江村委。现肖刘曾三姓同村，共 24 户 105 人。现有刘姓 16 户 68 人，其中男 37 人，女 31 人；另有 2 户 9 人居住村外。与金竹同修。族源属刘德言位下衍裔水部派。联系人：刘生芳 13970659375

【坪源】

位于兴桥镇街东北 1 千米的山间平坦之地；村庄坐北朝南。明代（1368—1644）刘尚敬由皂源刘家迁入开基。祠名敬畏堂。原属庐陵县（吉安县）儒行乡三都，现属吉州区兴桥镇秀江村委。清光绪间（1875—1908）肖氏由井冈山迁入，刘肖两姓同村，共 12 户 53 人。本地教源刘氏为坪源外迁村族。祖源属蜜湖派。现有刘姓 6 户 30 人，其中男 17 人，女 13 人。联系人：刘云华。

【上藤桥】

【开基记录】南宋绍熙初年（1190—1194）刘定由安成山庄徙居藤溪（今藤桥）。

【属地描述】位于兴桥镇街北 7 千米处。村落东为农田和官溪水库，南为官溪水库和农田，西为农田，北为山峦和农田，房屋以坐北朝南为主。山环水绕，景色优美。村居以古有藤桥而得名。

【归属变迁】明朝属庐陵县坊廓乡二都；清与民国属庐陵县坊廓乡六十五都；1949 年前后属吉安县一区金培乡。现属吉州区兴桥镇藤桥村委会。

【现住人口】40 世至 46 世共 7 代 83 户 412 人。居住村外 18 户，93 人。迁入以来已繁衍 30 代。

【族史实录】(1)祠名：崇德堂（总祠），建于明末清初。任仁堂、崇纪堂为房祠。

(2)基祖：东冈景公十六世刘定。(3)字辈派文（41 世至 56 世）：元兴振光，裕传忠良，崇仁弘义，俊杰安邦。(4)谱牒续修于明万历十八年（1590），并在东冈刘氏总谱基础上续修支谱；1996 年参与合修东冈山庄刘氏族谱。今存乾隆丙子（1748）旧谱一册。民国十五年（1926）复印谱一套十册。1996 年续谱三套共三十册。(5)同修村族：安福山庄、田心；吉安县固江神塘下、大冲杨梅、北源迈玉、竹山、瓜塘南山、桐坪桥头、登龙梁塘、敦厚旧屋下、万福地前等村。(6)族源系长沙定王裔安成侯苍公位下东冈景公派。历代谨尊东冈刘景为一世祖。(7)外徙建村：本镇下藤桥村、贵州黔东南州岑巩县木召村等村。(8)部分村族人物：20 世刘贵理，元漳州路总管府知事；23 世刘以庸，元河南怀庆知府；24 世刘仲戡，明浙江余姚、福建连江知县；26 世刘钝，明天顺八年（1464）进士、刑部主事；27 世刘仰初，明武举、兵部进士、广东雷州卫参军、知事；28 世刘燧，明弘治戊午（1498）举人，礼部进士；28 世刘燧，明岁进士、广东香山教谕、云南邓州学正；29 世刘教，明嘉靖四年（1525）乡试举人、礼部进士、梧州知府；30 世刘孟雷，明万历甲戌（1574）进士、山西左布政使、南京光禄寺正卿；32 世刘承乾，明崇祯庚午（1630）举人，康熙《庐陵县志》副主修；32 世刘承谦，清岁进士，南昌府奉新儒学训导；33 世刘步青，清雍正丙午（1726）举人、礼部进士、揀选知县。36 世刘子骏、37 世刘麟书、38 世刘为悦，祖孙三代均为清流



上藤桥村 明万历奕世坊

政大夫
吏司主

期间曾
毕业，
常委正
队副队
已在吉
村落。

【刘
刘瑗，
判→刘
山庄基
进士，
族→刘

位
十五都
刘廷惠
清乾隆
桥，到
人。

文
刘瑗，
判→文
山庄基
进士，
曼→文
村→文

政大夫；39世刘梅，清升用知府，吉安府刘氏总祠磐宗堂倡修主事；39世刘淦，清刑部清吏司主事；39世刘芳桂，清九江府武宁县儒学正堂。近30年以来有大学、中学、小学教师

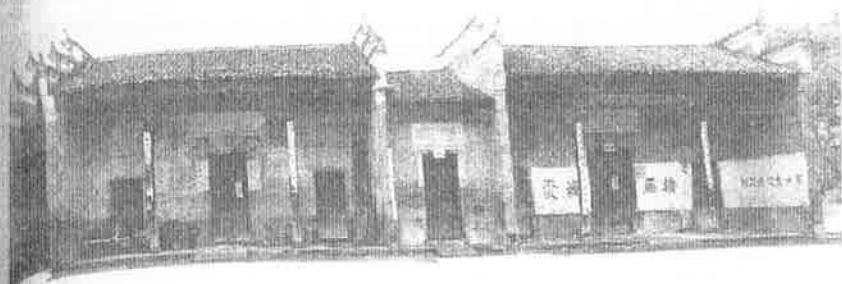

20多名；高级职称科技人员多名。42世刘来兴，1948年生，曾任吉安县多所高中、职校校长、县政府教育督导室主任；吉安市政府第二、第四届教育督学，吉安党史学会会员；市县刘氏联谊会副会长。42世刘裕兴，1962年华中工学院五年制本科毕业，湘潭电机厂高级工程师。42世刘庆兴，湖南衡阳工作

期间曾获省级劳动模范。43世刘振峰，青原区委组织部副部长。43世刘振文，2003年硕士毕业，井冈山大学讲师。44世刘伟光，武汉市汉阳区司法局长。44世刘杰光，吉安市人大常委会正县级副秘书长。妻孙妩凤，吉安市委讲师团团团长，教授。44世刘伦光，吉安县农调队副队长；全国统计工作先进个人。(9)古村荣誉：2010年被列为吉州区历史文化古村；并已在吉州区政区地图上标明藤桥古村字样。2015年5月经区、市两级申报第四批中国传统村落。2016年11月批复，列入名录。族长现为41世刘厚元。联系人刘振山 18307064051。

【祖源图照录】(据乾隆丙子/1748年族谱、民国十五年/1926年复印谱)

刘景，高祖邦公三十九世；东冈一世，唐开元丁丑(737)进士；吉州太守→刘由与→刘瑗，唐贞元乙丑(785)进士。除太子侍读、迁尚书左仆射→刘戡，授南阳(属河南)通判→刘旻，授汾州(山西汾阳)州牧→刘赋，登后唐同光二年(924)进士，授兵部郎中。山庄基祖→刘期→刘枚，商殖以富而好施，万金藏书→刘延哲，登北宋皇祐己丑(1049)进士，以大参政致仕归里→刘泳，登嘉祐壬寅(1062)进士，拜台州刺史、大理评事→刘晟→刘彦才→刘大成→刘嘉谋→刘光祖→十六世刘定，字素安，开基藤溪，今上藤桥。

【下藤桥】

位于兴桥镇街北偏东6千米山坡上。村庄坐北朝南，原属庐陵县(吉安县)坊廓乡六十五都，现属吉州区兴桥镇藤桥村委。民国三十年《吉安县志》记，明末(约1635年前后)刘廷惠由庐陵永福乡夏派(今属吉安县官田乡)徙入；族裔刘嗣孔，清拔贡，广东任知府。清乾隆年间(1736—1795)东冈景公派安福田心后裔刘信谏由府城神冈山石桥头迁入下藤桥；现有6户39人。元末(1358—1368)上藤桥景公20世刘贵华迁入；现有刘姓5户25人。

联系人：刘建德(田心派) 15079679529

【田心祖源图照录】(据乾隆丙子/1748年族谱、民国十五年/1926年复印谱)

刘景，高祖邦公三十九世；东冈一世，唐开元丁丑(737)进士；吉州太守→刘由与→刘瑗，唐贞元乙丑(785)进士。除太子侍读、迁尚书左仆射→刘戡，授南阳(属河南)通判→刘旻，授汾州(山西汾阳)州牧→刘赋，登后唐同光二年(924)进士；授兵部郎中，山庄基祖→刘期→刘枚，商殖以富而好施，万金藏书→刘延哲，登北宋皇祐己丑(1049)进士，以大参政致仕归里→刘泳，登嘉祐壬寅(1062)进士，拜台州刺史、大理评事→刘曼→刘彦徽，由山庄迁居安福东乡尼山之下田心，为基祖→刘渭，子五：桀、橐、杞、植、朴→刘植→刘汉廉→刘勋→刘真定→刘桂→刘立本→刘公敏→刘噉→刘九思→刘孟逊→刘

宗政→刘惟琢→刘弘润→刘鑑,景公二十七世,明正德间(1506—1521)由田心徙居吉安府城西神冈山石桥头→刘伦孟→刘义六→刘礼三→刘智元,字弼鲁,配肖氏。子三:信国、信奇、信谏。三兄弟迁居下藤桥。信国、信奇后代再于1905年左右由下藤桥商迁广西→刘信谏,景公三十二世,后裔居下藤桥。

【山头】

位于兴桥镇街东北3千米山头上。村庄坐北朝南,原属庐陵县(吉安县)坊廓乡第六十五都,现属吉州区兴桥镇藤桥村委。1987年《吉安县地名志》记,明永乐年间(1403—1424)刘氏由本地庵下迁入开基。入村调查记,明初刘琮、刘珂两兄弟由沧溪迁入开基。建祠敦厚堂。祖源属蜜湖派。现有刘姓23户128人,其中男68人,女60人。联系人:刘冬芽 13879685051。

【谭家】

位于兴桥镇街东向8.8千米山坡下。村庄坐北朝南,原属庐陵县(吉安县)坊廓乡第六十五都,现属吉州区兴桥镇藤桥村委。开基情况不详。祠堂倒塌已毁。祖源待考。现有刘姓2户7人。联系人:刘武龙。

【彭家坊】

位于兴桥镇街北偏南4千米山脚下。村庄坐北朝南,又名彭城坊,原属庐陵县(吉安县)坊廓乡第六十五都,现属吉州区兴桥镇藤桥村委。清雍正年间(1723—1735)刘孟良从安福清江徙入开基。村祠继述堂。祖源待考。现有刘姓28户100人,其中男53人,女47人。字辈:龙德祥瑞,开元新光。

联系人:刘文元 13576887285;族长刘霭瑞。

【庙山】

位于兴桥镇街北偏东部4千米山脚下。村庄坐南朝北,原属庐陵县(吉安县)坊廓乡第六十五都,现属吉州区兴桥镇藤桥村委。清宣统年间(1909—1911)刘庭芳、刘俩溶由瑞金高围乡回龙村委乱石村徙入开基。村祠五典堂。祖源待考。现有赖刘二姓同村。刘姓6户29人,其中男13人,女16人。字辈:宗俩承先志,道德智文才。联系人电话:族长刘先发;刘志辉 15779653811。

【上屋场】

位于兴桥镇街西向偏东7千米处。村庄坐北朝南,原属庐陵县(吉安县)安平乡第四十三都,现属吉州区兴桥镇东塘村委。刘氏由固江清水塘迁来开基。祖源待考。现有刘姓17户72人,其中男38人,女34人。

联系人:族长刘怀德;刘文成 15070650331。

位以
南,以
陵县(吉安)
村开
东徙入
待考。
字辈为
录小是

位

位
四十三
刘贞利
道光年
元房义
号明道
号韶夫
考中举
建“孝
按代系
现有文
居住5
耶

在
又名村
吉安
委。理
衍27

【小麓】

位于兴桥镇街西向偏北 6.5 千米处。村庄坐北朝南，以地处小山东麓得名，又称小鹿、小路。原属庐陵县（吉安县）安平乡四十三都，现属吉州区兴桥镇东塘村委。元代（1280—1368）刘举贤由吉水月明江徙入开基；2006 年兴建新祠隆庆堂（悼彝堂）。族源待考。现有刘姓 17 户 79 人，其中男 43 人，女 36 人。字辈为：怀承隆庆嘉兴永。最高辈份为 37 世隆字辈，最小是 41 世永字辈。联系人：族长 37 世刘喜隆；刘加喜 15279646147。



【汾塘】

位于兴桥镇街西向 7.5 千米处。村庄坐北朝南，以村前水塘得名。原属庐陵县（吉安县）安平乡四十三都，现属吉州区兴桥镇东塘村委。明崇祯三年（1630）刘恂敬由吉安县固江长桥迁来开基。刘姓现有 21 户 98 人，其中男 56 人，女 42 人。在本村已衍 35 代。最高辈份现为 32 世高字辈，族长刘高德。最小辈份为 35 世益字辈。2007 年重建总祠成德堂（如图）；分祠思义堂。字辈：永招高后明益。现谱牒与固江长桥同修。族源属笪桥派。



联系人：村书记刘高明 15807961695。

【坑头】

位于兴桥镇街北向 5 千米的丘陵地带。村庄坐北朝南，原属庐陵县（吉安县）安平乡四十三都，现属吉州区兴桥镇袁塘村委。民国三十年吉安县志记，唐开元间（713—741）刘贞孙，乡饮大宾，由安平东江渡迁入开基；现存清道光年间（1821—1850）所建衍庆堂。本村三房分为：元房义兴堂、恒房世德堂、礼房三畏堂。后裔刘公哲，号明道，宋中宪大夫，任山东兖州府知府。刘民善，号韶夫，元贡士，任肇庆府同知。清道光年间刘仕仁考中举人，祠堂前立旗杆石。朝廷颁旨为孝子刘仕英建“孝子祠”；今不存。族谱毁于“文革”无法恢复，按代系衍承，是否唐代建村还不能确定。祖源待考。现有刘姓 31 户 135 人，其中男 75 人，女 60 人。村外居住 5 户 19 人。最高辈份现为 30 世生字辈，最小是 37 世锦字辈。

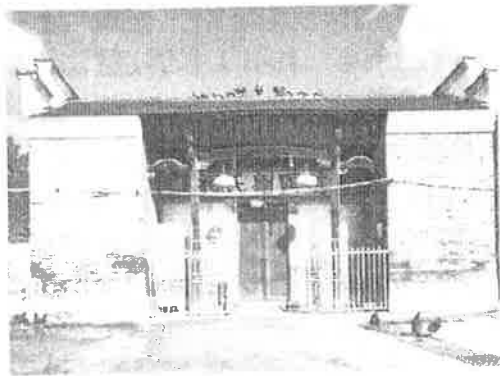

联系人：族长刘桂生；刘茂林老师 13707060841。

【柞溪】

在兴桥镇街北偏西 4.5 千米山脚下。村庄坐北朝南，以村西的小溪旁多生柞树而得名；又名柞树下。宋咸淳年间（1265—1274）二十六世刘绍永从庐陵安平乡二十二都小隰（今属吉安县梅塘）迁入开基。原属庐陵县（吉安县）儒林乡第四都，现属吉州区兴桥镇袁塘村委。现住刘姓 29 户 115 人，其中男 64 人，女 51 人。移居村外 4 户 11 人。开基以来，已衍 27 代。

【祠谱概记】(1)祠名：叙伦堂。(2)基祖：刘绍永(3)字辈：恩天时惠，维日上升，克善继述，永远咸兴，大衍复启，谟烈显承，昌顺昭延，丕振家声。(4)现存民国九年(1920)《小



柞树下浩公祠

【祖源图照录】(据民国九年五修族谱)

刘炎，交公 30 世孙；尊为庐陵始迁基祖。隋大业戊辰(608)生。唐武德间(618—626)大举义兵征隋迎唐军，三战三捷有功，授骠骑将军，封金陵侯。贞观十五年(641)自长沙徙居庐陵永新汶水。贞观二十一年(647)续封开国忠臣武定侯。上元乙亥(675)三月十一歿，葬永新城西五里枫木山龙形午丁向。→刘澄(进士)→刘如鑑→刘悦→刘谨→刘轩(进士)→刘赞→刘霁→刘袭→刘判→刘齐(进士)→刘全→刘如祖→刘挺(进士)→刘汴，字洪崖，后唐清泰丙申(936)生，建隆二年辛酉(961)进士，拜御史中丞。咸平庚子(1000)歿，葬临江吉阳堂龙形坤向。北宋乾德戊辰(968)由永新徙庐陵小隰，谱称“小隰刘氏汴公始”，尊为小隰基祖。刘汴之胞弟刘欽，字秋崖，北宋进士，官殿中侍御史→刘衡，配胡氏，生十子；其中八子任县令→刘大康，宋咸平年间(998—1003)永康县令→刘源→三十郎→刘泉→刘存举→刘闾→刘材→刘季清→刘泉→刘绍永，刘炎公裔衍 26 世，宋淳祐元年辛丑(1241)生，由小隰迁居柞溪，为基祖。

【庵下】

位于兴桥镇街北向 1500 米的山脚下。村庄坐北朝南，村名又写成“安下、安厦”，以村屋建于小庵旁得名。原属庐陵县(吉安县)儒林乡四都，现属吉州区兴桥镇袁塘村委。民国三十年(1941)《吉安县志》记，元代(1264—1367)基祖刘迪由吉水玄妙观徙入，建祠世德堂。入村调查时记称，明洪武间(1368—1398)刘珪、刘璫由皂源迁来开基。族源系一世祖安成薄刘偁裔衍蜜湖派。现刘万两姓同村，共 35 户 130 人，祠堂现为刘万二姓合建。现有刘姓 9 户 35 人，其中男 21 人，女 14 人；居住村外 1 户 5 人。现存清代谱牒残卷一册，失年。与皂源、东坑同修。联系人电话：族长刘立忠(村主任) 13576632391

【族源图照录】(据清代残存族谱)

1 刘偁，蜜湖一世祖→2 刘岱→3 刘永→4 刘固→5 刘崇德→6 刘元炳→7 刘齐→8 刘巨龙→9 刘七郎→10 刘十一郎→11 刘行仁→12 刘念九→13 刘层二→14 刘邦鸾→15 刘彦吉→16 刘天佑→17 刘信→18 刘迪→19 刘惟楨→20 刘道源 21 刘广惠→22 刘励肃，子二：珪、璫→23 刘珪，子二：刘德璇、刘德瑞。

【瓦岭下】

位于兴桥镇街西 1000 米的丘陵地带。村庄坐北朝南，民国三十年(1941)《吉安县志》中记称横陂瓦岭下。原属庐陵县(吉安县)儒林乡第三都，现属吉州区兴桥镇袁塘村委。明代(1368—1644)刘启源由固江瓦叉桥东徙入开基，建祠有庆堂。祖源待考。现有刘姓 6 户 32 人，其中男 19 人，女 13 人。现最高辈份为德字辈；最小为洋字辈。联系人电话：族长刘易德 15970201956

(吉
记：
衍东
生。
商分
今地

原属
刘冠
胡三
鸣岐

县)
明代
族源
人，
族裔
计师

【湖田刘家】

位于兴桥镇街西向 7.5 千米泸水东岸。村庄坐北朝南，原属庐陵县（吉安县）安平乡四十二都，现属吉州区兴桥镇湖田村委。1987 年《吉安县地名志》记：明成化间（1465—1487）刘成一由安福洋口徙入定居。总祠大本堂（如图）；分祠文宗堂与世泽堂。祖源系长沙定王次子安成侯裔衍水部派。字辈为：仁义礼智信，延年益寿康。刘姓 37 户 150 人，其中男 79 人，女 71 人。4 户 16 人居住村外。辈份最高信字辈，最小益字辈。联系人：族长刘秋明 15207965139；刘永安 13766237168。



【铺里】

位于兴桥镇街东北向 4.5 千米田垅中。村庄坐北朝南，曾名二十七里铺，原属庐陵县（吉安县）坊廓乡六十五都，现属吉州区兴桥镇铺里村委。民国三十年（1941）《吉安县志》记：明崇祯间（1628—1644）刘历所由安福山庄徙入定居。祖源系长沙定王次子安成侯裔衍东冈景公派。刘徐张三姓同村，共 33 户 159 人。刘氏祠堂一本堂（五福堂）。族长刘发生。现有刘姓 13 户 55 人，其中男 27 人，女 28 人。族裔刘凯，1962 年生，吉州区域北工商分局局长。

民国二十五年（1936）《坊廓乡志》记，铺里村刘怀本堂，基祖刘岸堂，明朝由版塘迁今地。祖源属水部派。

联系人电话：刘钢超 13879694083；刘凯 13907967315。

【铺背】

位于兴桥镇街东北向 4.5 千米田垅中。村庄坐北朝南，以村居位于甫里村背而得名。原属庐陵县（吉安县）坊廓乡六十五都，现属吉州区兴桥镇甫里村委。清末（约 1900 年）刘廷亮由安福城隍界迁入开基；祠名永昌堂（民国坊廓乡志记为乐善堂）。族源待考。刘肖胡三姓同村，共 14 户 85 人。现有刘姓 11 户 67 人，其中男 32 人，女 35 人。清代族裔刘鸣岐为道光二十六年（1846）举人。

联系人：族长刘根才 8300059。

【铺三】

位于兴桥镇街东北 4.5 千米田垅中。村庄坐北朝南，又称新屋下，原属庐陵县（吉安县）坊廓乡六十五都，现属吉州区兴桥镇甫里村委。民国三十年（1941）《吉安县志》记：明代（1368—1644）刘奇珍由白竹山台溪徙入开基，建祠善庆堂；房祠有文魁堂与尚仁堂。族源待考。从 33 世至 40 世字辈为：荣秀瑞生桂祥俊隆。刘姓现有 22 户 128 人，其中男 65 人，女 63 人。有 2 户 20 人居住村外。最高辈份现为 37 世桂字辈，最小的是 40 世隆字辈。族裔刘俊茂，1963 年生，广州白云机场科长。刘俊盛，1968 年生，吉安市建设银行高级会计师。刘俊杰，1973 年生，吉安赣新汽修厂厂长。联系人：族长刘拾桂；刘名祥（村会计）。

【高家】

位于兴桥镇街东北 4.5 千米田垅中。村庄坐北朝南，原属庐陵县（吉安县）坊廓乡六

十五都，现属吉州区兴桥镇甫里村委。民国年间（1941年前）刘振山由山东日照市汾水乡汾水村徙居。刘姓迁入开基不详，族源待考。村中刘氏建有胜意第。高罗刘三姓同村，共14户87人。现有刘姓2户16人，其中男7人，女9人。已衍4代。联系人：刘金泉 8300611。

【大边】

在兴桥镇街东向6500米丘陵地带的回龙亭旁，别名回龙亭。村庄坐北朝南。又名牌边。元灭南宋初年（约1279-1289），民国坊廓乡志记基祖刘俭，由梅塘固源山陂田迁入。原属庐陵（吉安县）坊廓乡六十五都，现属吉州区兴桥镇江边村委。现住刘陈彭三姓，42户156人。其中刘姓21户72人。最高辈份为35世玉字辈，最小40世才字辈。已衍40代。祠名：忠和堂。字辈：振景声嘉志，道德世守昌，美玉钟天秀，宏才辅朝堂，诗礼通达士，荣耀显俊良，贤嗣能好学，高发名传芳。族源系长沙定王次子安成思侯裔衍沙田派。

联系人：族长35世刘玉开 13426563924；刘添喜（贱根）18770686970

【院下】

位于兴桥镇街东向7500米的小山旁。村庄坐北朝南，原属庐陵（吉安县）坊廓乡六十五都，现属吉州区兴桥镇江边村委。清同治年间（1862-1874）刘氏经由河东草平老居分吉安东门，再迁于此开基。刘姓与温李戴肖四姓同村。刘姓4户14人，其中男7人，女7人。至今已衍5代。族源待考。

【东坑】

位于兴桥镇街西偏北4千米的小山东南山坳中。村庄坐北朝南，原属庐陵县（吉安县）安平乡第四十三都，现属吉州区兴桥镇黄余村委。南宋咸淳年间（1265-1274）刘邦鸾由本地丁塘迁来开基。现存道光年间重建的饗保堂（如图）。祖源系安成薄刘偁裔衍蜜湖派。现存清道光十年庚寅（1830）《皂源东坑刘氏分修族谱》；与丁塘、皂源、汉溪同修。徙居广西临桂县村裔众多，如九世刘帆，明成化癸卯（1483）乡试举人，任奉新教谕。次子刘东，明弘治甲子（1504）乡试举人，任印州知州。现有刘姓25户104人，其中男57人，女47人。



有3户10人居住村外。建村以来已繁衍25代，字辈为：文本世传衍，家纪肇英贤。最高辈份现为21世的世字辈，最小的是26世肇字辈。联系人：族长刘世翼 18979674013；村组长刘传贞 18907069669。

【族源图照录】（据1830年族谱）

1 刘偁，蜜湖一世祖→2 刘岱→3 刘永→4 刘固→5 刘崇德→6 刘元炳→7 刘齐→8 刘巨龙→9 刘七郎→10 刘九郎→11 刘十一郎→12 刘行仁→13 刘念九→14 刘层二→15 刘邦鸾，丁塘四世，为东坑基祖。

【皂源】

位于兴桥镇镇街西北4.5千米吉福公路北侧。村庄坐北朝南，又称肥皂源刘家，以村旁有皂角树得名。原属庐陵县（吉安县）安平乡四十三都，现属吉州区兴桥镇黄余村委。明洪武年间（1368-1398）刘协谟由本地东坑迁入开基；与坪源、教源、庵下同修。2002

年重修村祠敦睦堂；两房分祠为五谷堂与牛作堂。清道光十年庚寅（1830）《皂源东坑刘氏分修族谱》兴桥东坑保存。村内肖氏明宣德间（1426—1435）基祖肖文昌由永阳曲山迁入。现有刘姓 25 户 98 人，其中男 54 人，女 44 人。祖源属蜜湖派。最高辈份现为永字辈，最小的是邦字辈。联系人：族长刘永唐；副主任刘作忠。

【族源图补录】（据东坑 1830 年重修族谱）

1 刘偁，蜜湖一世祖→2 刘岱→3 刘永→4 刘固→5 刘崇德→6 刘元炳→7 刘齐→8 刘巨龙→9 刘七郎→10 刘九郎→11 刘十一郎→12 刘行仁→13 刘念九→14 刘层二→15 刘邦鸾→16 刘彦吉→17 刘明求→18 刘贵寿→19 刘宗荣→20 刘孟贤→21 刘协谟，由本地东坑赘居皂源，为基祖。

【官田】

位于兴桥镇街西部 1.5 千米的山中平地。村庄坐北朝南，又名官溪。因基祖租种官田谋生而取村名。原属庐陵县（吉安县）儒林乡第四都，现属吉州区兴桥镇黄余村委。刘肖何三姓同村。敦厚堂刘氏，祖源待考，现有刘姓 29 户 101 人，其中男 58 人，女 43 人。有 2 户 8 人居住村外。族长刘志善；村组长刘长恩。民国三十年（1941）《吉安县志》记，明代（1368—1644）刘乐善由永新大江边徙入开基，族裔刘映斗，清邑庠生（秀才）。

【鱼塘边】

位于兴桥镇街西偏南 2.5 千米的山坳处。村庄坐北朝南，以村屋前有养鱼塘得名、又称渔溪。原属庐陵县（吉安县）儒林乡第四都，现属吉州区兴桥镇黄余村委。清雍正年间（1723—1735）刘友云由庐陵县梅塘樟树下迁来开基；建祠孝友堂。祖源属长沙定王次子安成思侯裔衍同睦观下再分沙田派。村内李氏道光年间（1821—1850）由吉水谷村李家徙入。村内祠堂现名渔溪宗祠，为刘李共建。现有刘姓 8 户 28 人，其中男 16 人，女 12 人。最高辈份现为福字辈，最小的是康字辈。族裔刘荣秀，1984 年生，北京林业大学研究生。联系人：族长刘秋福。

【丁塘】

位于兴桥镇街西 4 千米小山下，丁塘村委会驻地。房屋坐北朝南，以村前丁字形大池塘得名。宋绍兴四年甲寅（1134）十三世刘隐山由安成蜜湖赘居。原属庐陵（吉安县）安平乡四十三都；现属吉州区兴桥镇丁塘村委。现住刘姓 71 户 333 人。其中男 179 人，女 154 人。已繁衍 31 代。

【族史实录】(1)祠名：一本堂（总祠；如图）(2)基祖刘隐山(3)谱牒第六次续修于清道光十年（1830）(4)同修村族：安福蜜湖、东坑、皂源、汉溪、宏塘、石井等村。(5)族源系蜜湖派。(6)村内人物：刘邦俊，南宋末年授任行军监簿，宣教郎。刘静允，明洪武授广东新会县令。刘荣，明洪武廿三年（1390）举人，湖广监察御史。刘轨，明成化十九年（1483）举人，奉新教谕。刘泰，明代两登乙榜（举人），任浙江静安教谕。刘尚爵，清康熙三十五年（1696）举人，任柳州教授，广东同考官。刘文焕，清代州司马衔，云南盐巡运；巨富。刘湘征，民国曾任江西省警备司令，视察专员。刘中正，曾任民国江西省府副省长。刘东昌，土地革命时乡苏维埃与农会创始人，历任红军部队营长、教导员；1932 年牺牲。刘潭征，民国时期曾



任江西省警备司令，视察专员。刘中正，曾任民国江西省府副省长。刘东昌，土地革命时乡苏维埃与农会创始人，历任红军部队营长、教导员；1932 年牺牲。刘潭征，民国时期曾

任湖南湘潭地区视察专员。去台后，任粮食部长；同乡会长。(7)村族荣誉：2015年5月申报；2016年11月批复，列入第四批中国传统村落名录。联系人：刘安泰 13979628974；族长 24世刘兴昌。

【祖源图照录】（据道光十年/1830年族谱）

1 刘侗，安成薄，蜜湖一世祖→2 刘岱→3 刘永→4 刘固→5 刘崇德→6 刘元炳→7 刘齐→8 刘巨龙→9 刘仁昭→10 刘七郎→11 刘九郎→12 刘十一郎→13 刘隐山，讳行仁，开基丁塘，为基祖。

【塘边】

位于兴桥镇镇街西偏南 4.5 千米山坡下。村庄坐北朝南，以村居塘边得名。原属庐陵县（吉安县）安平乡四十三都，现属吉州区兴桥镇丁塘村委。明隆庆年间（1567—1572）二十九世刘祥光（讳德星）由安成中洲徙入开基。建祠聚和堂（如下图）。现存约续修于 1736 年的《庐陵塘边派刘氏族谱》；祖源属笪桥派。字辈：文献明道，忠爱传家，光分天禄，德绍泉陵。现有刘姓 20 户 85 人，其中男 45 人，女 40 人。族裔刘栋传，江西省地质局 901 队书记。族长现为 51 世刘梁传。联系人：刘家舟 13117967387。

【祖源图照录】（据 1735 年族谱）

1 刘遐，安成太守，笪桥一世祖→2 刘启→3 刘岱→4 刘芾→5 刘乔，南朝刘宋时安成王右侍→6 刘彦→7 刘德杰→8 刘时济→9 刘秦→10 刘延（延年），始迁下村→11 刘铨→12 刘行恕→13 刘忱，唐广德进士，官御史→14 刘朝宾→15 刘敬→16 刘守文→17 刘逊→18 刘贲→19 刘禔，号龙云老人→20 刘承美，子三：知岳、知微（迁居北园）、知道→21 刘知岳→22 刘继贤→23 刘愷→24 刘亶（原名承甫）→25 刘琳→26 刘彦→27 刘渊→28 刘志道→29 刘德星，字祥光，塘边基祖。



【陂边】

位于兴桥镇街西偏南 4.5 千米小溪旁。村庄坐北朝南，又称横溪陂边。原属庐陵县（吉安县）儒林乡四都，现属吉州区兴桥镇丁塘村委。明代（1368—1644）刘味泉由栗塘旧居迁来开基。建祠奎光堂。现存 2002 年《栗塘刘氏六修族谱》；字辈：祖功宗德远，继起迪前光，诗礼传家训，文章耀国昌。与梅塘栗塘、固源、旧居、上栗塘、社下、固江白沙园同修。祖源属栗塘派。清中叶（约 1780 年）村内肖氏由本地边上边迁入。现刘肖同村。刘姓 20 户 136 人，其中男 71 人，女 65 人。刘诗明，1989 年生，广东工业大学信息工程自动化研究生。

联系人：族长刘前益；刘光辉 13879654091；刘光宗 15270498988。

【高塍】

位于兴桥镇街西偏南 5.5 千米高凸地处，为高塍村委会驻地。村庄坐北朝南，又称高塍八墩，原属庐陵县（吉安县）安平乡四十三都，现属吉州区兴桥镇高塍村委。明崇祯八年（1635）十八世刘乾，字长益，经城北田心迁入，村祠聚仁堂。现存乾隆年间《西溪高塍上刘氏族谱》；族源系水部派。字辈：世相笃厚，一以忠贞，葆厥恒性，德乃日新，家传孝友，国用英俊，诗书礼仪。李刘二姓同村，清康熙间（1662—1722）李氏基祖李清甫由

田何家迁入。刘姓现有 9 户 41 人。

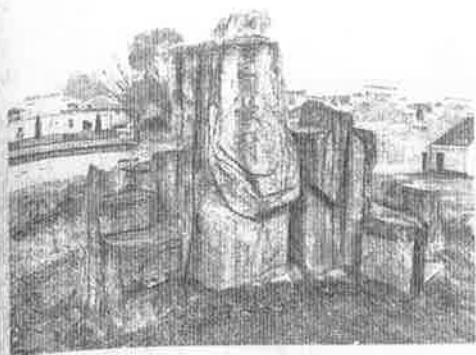

联系人：刘新华 15170691522。

【祖源图照录】(据清乾隆年间族谱)

1 刘德言，字韶闻，水部一世祖。北宋任水部员外郎、江南转运使；宋平江南，封南昌开国郡男爵→2 刘程→3 刘丞直→4 刘玦，金竹一世祖→5 刘君文→6 刘瑄→7 刘世则→8 刘秉礼→9 刘率章→10 刘械斋(荣寿堂祖)→11 刘少卿→12 刘本翁→13 刘子诚→14 刘明祖→15 刘存高→16 刘宗敬→17 刘元凯→18 刘子政→19 刘启，迁田心→20 刘贞茂→21 刘乾，字长益，由田心徙高勘。

【石壁】

位于兴桥镇街西向 5 千米石山脚下。村庄坐北朝南，又称石边，原属庐陵县(吉安县)安平乡四十三都，现属吉州区兴桥镇高勘村委。明嘉靖年间(1522—1566)十八世刘嘉静由梅塘小隍上房迁入定居。村祠笃亲堂(如图)。祖源系楚元王交公位下 30 世刘炎裔衍庐陵小隍派。与小隍、柞树下同修。字辈：恩天时惠，维日上升，克善继述，永远咸兴，大衍复启，谟烈显承，昌顺昭延，丕振家声。刘彭二姓同村，1953 年彭氏由马源迁入。全村现有刘姓 61 户 220 人，其中男 112 人，女 108 人。村中人物：刘远屏，1957 年生，吉安县鸿达精密董事长。刘咸瑞(1961—2008)中国科大精密仪器专业留美博士；英年早逝。2017 年 8 月 8 日列入江西省住建厅第一批 248 个省级传统村落。联系人：刘咸庆 15347969208。



【祖源图照录】(据同治八年己巳/1869 年《庐陵石壁刘氏六修族谱》)

刘汴，字洪崖，五代后唐清泰丙申(936)生，建隆二年辛酉(961)进士，拜御史中丞。咸平庚子(1000)歿，葬临江吉阳堂龙形坤向。乾德戊辰(968)由永新汶水徙小隍→刘衡，配胡氏，生十子；其中八子任县令→刘大康，宋咸平年间(998—1003)永康县令→刘源→三十郎→刘皋→刘存芳→刘廷寿→刘良佐→刘浩溪→刘养志→刘粹可→刘文震→刘汝楫→刘履场→刘阳长→刘世昌→刘嘉静，由小隍迁居石壁，为基祖。

【旧下】

位于兴桥镇街西 6 千米山坡下。村庄坐北朝南，汪氏建村，遗有旧地，故名旧下。明万历年间(1573—1620)刘氏由本地石壁迁入，系庐陵小隍派。原属庐陵(吉安县)安平乡四十二都，现属吉州区兴桥镇高勘村委。刘姓 32 户 136 人，其中男 73 人，女 63 人。祠名世德堂。字辈：嘉龄元堂栋光乾永远。

联系人：刘国光 13979686357。

【屋场】

位于兴桥镇街西偏南 5 千米的山垌中。村庄坐北朝南，又称高勘刘家。原属庐陵县（吉安县）安平乡四十三都，现属吉州区兴桥镇高勘村委。明宣德年间（1426—1435）刘氏徙入开基，村祠务本堂（如图）。祠联云：高勘家声远，彭城世泽长。族源待考。字辈：世相笃厚，益定忠贞，德乃日升，保厥行性，子孙继承。刘姓现有 62 户 238 人，其中男 120 人，女 118 人。



联系人：族长刘益芳；刘忠红 15170809129（村委会会计）。

【螺塘下】

位于兴桥镇街东偏南 6 千米小山丘下。村庄坐朝南北，为螺塘村委驻地。以村后螺形山坑中土质乌黑得名。原属庐陵县（吉安县）坊廓乡二都，现属吉州区兴桥镇螺塘村委。村祠庆德堂。按 2017 年 8 月 9 日在吉安县敖城镇版塘村委上坊村发现的民国时期续修《大舍刘氏族谱》记，原称罗塘。族源系刘庄裔衍安福前溪派。现有刘、胡、蓝、钟、任、杜、晏、李、黄、黎等 10 姓同村，全村 236 人。现有刘姓 28 户 104 人，其中男 56 人，女 48 人。族裔刘玉华，生于 1915 年，老红军，长征干部。刘斌生，1982 年生，清华大学软件研究生。刘德刚，1985 年生，广州南方医科大学研究生。民国三十年（1941）《吉安县志》记，螺塘下基祖刘继文，村祠敦伦堂。联系人电话：族长刘七万 13970696060

【祖源图补录】（据上坊所存民国续修《前溪刘氏总谱》第一至第五卷）

1 刘庄（安福前溪派一世祖）→2 刘崧→3 刘徵→4 刘旺→5 刘琼→6 刘子开→7 刘君陈→8 刘睇→9 刘子积，生三子：幼源、格源、巨源→10 刘巨源，生宗佐、宗盖→11 刘宗盖，生德进、德成→12 刘德成，生四子：泰卿、尚卿、智卿、移卿。后世分老居、社园、龙湖、山背→13 刘泰卿，生子贤、子仁→14 刘子仁→15 刘茂可→16 刘子汝→17 刘楚春→18 刘勤礼→19 刘盘生→20 刘次玩→21 刘乐静→22 刘钦化→23 刘夏→24 刘邦贤→25 刘志申，属龙湖东二房→26 刘安四→27 刘珏→28 刘珪，二子：师仁、万受→29 刘师仁、刘万受兄弟拆基螺塘下。

【乌泥坑】

位于兴桥镇街东偏南 4.5 千米的吉福路南侧。村庄坐南朝北，以村后山坑中土质乌黑得名。刘氏居住在乌泥坑西南方向的岭背。原属庐陵县（吉安县）儒行乡二都，现属吉州区兴桥镇螺塘村委。民国时期刘早春祖父刘怡茂由桐坪庙前迁居庐陵县城高峰坡 24 号经商，创办粮食糟房，经营米酒与粮食，店号取名恒茂隆。1953 年政府统购统销，刘早春的父亲刘尧益迁入乌泥坑务农定居。本村有曾、王、周、刘、邹等 5 姓同村。现有刘姓 4 代 3 户 24 人，其中男 14 人，女 10 人。最高辈份现为春字辈。同修村族：桐坪庙前。族源属庐陵东向槩溪派。

联系人：刘早春（妻电话）15679638287

75 人

6.5 千
儒行
入开
14 人
来。

兴桥
间不
又由

现属

【东界塘】

位于兴桥镇街东偏南 5.5 千米的山脚下。村庄坐北朝南，以村东邻近水塘而得名。原属庐陵县（吉安县）坊廓乡二都，现属吉州区兴桥镇螺塘村委。1987 年《吉安县地名志》称：元代至元年间（1264—1294）刘孝先由原吉安县曲濑田东塘江迁来开基于此；建祠敦本堂。民国二十五年《坊廓乡志》、民国三十年《吉安县志》均记：刘显允于明永乐庚子（1360）由儒行乡三都钱岗村（即今曲濑镇前冈）迁入，为敦本堂刘氏。此二说须据族谱考证。现有刘姓 40 户 160 人，其中男 85 人，女

75 人。族源待考。族长刘贤皇。联系人：刘新华 13879619861。

【朝拜岭】

位于吉福路农贸批发市场大门道路往北过坡 500 米道路两侧；坐落在兴桥镇街东偏南 6.5 千米山脚下。以村庄后山福神庙经常有香客前来朝拜，因此得名。原属庐陵县（吉安县）儒行乡二都，现属吉州区兴桥镇螺塘村委。清末（约 1905 年）刘仁爱由瑞金万田东坑村徙入开基。族长刘以庚曾经去过瑞金会族。吉水白沙亦有同族刘氏。刘姓 8 户 26 人，其中男 14 人，女 12 人。族源待考。1984 年《吉安县地名志》记：清乾隆间刘氏由兴国县江背迁来。此与刘以庚亲述不符。

联系人：刘以庚 13117865038；刘国炳 刘为芳 18507060205。

【茅源】

位于兴桥镇街南 1500 米丘陵地带。原属庐陵县（吉安县）儒行乡第三都，现属吉州区兴桥镇沙江村委。民国三十年（1941）《吉安县志》记，刘永隆开基，村祠世德堂。迁入时间不详。老祠民国时期已毁。刘氏现有 4 户 23 人。族长现为刘四明。后裔外迁下沙江建村；又由下沙江再迁曲濑永三侯。

【上沙江】

位于兴桥镇街南 3.5 千米山坡上。原名上沙冈；现称沙冈村委刘家。下沙江在东面。

原属庐陵县（吉安县）儒行乡第三都，现属吉州区兴桥镇沙江村委。民国三十年《吉安县志》记：基祖刘承基（本书有传），子景曾、景毅均为武进士。康熙（1662—1722）武进士陕西游击怀远将军。曾征讨台湾朱一贵，任名将施琅之子闽水师提督施世骠前驱。开基时间未记。村祠时思堂。现有刘星仁、刘文仁、刘浩仁三兄弟 1 户，及下一代男性共 4 人居住。明朝刘世德，由沙冈迁永福乡十八都，建村水南洲，现为吉州区河头村委新屋下。族源系长沙定王刘发第十三子舂陵侯刘买。图为上沙江新居。

【下沙江】

位于兴桥镇街南 3.5 千米山坡上。原名下沙冈，原属庐陵县（吉安县）儒行乡第三都，现属吉州区兴桥镇沙江村委。明嘉靖年间（1522—1566）刘朝益由本地泥源茅源（园）迁

来开基；建祠复初堂。祖源待考。现知排行为：生、仁、昌。清光绪间（1875—1908）刘氏由禾埠宋家迁入。现有刘姓 70 户 290 人，其中男 152 人，女 138 人。最高辈份生字辈。

联系人：族长刘租生；刘富昌 13979637793

【黄珠坑】

位于兴桥镇街南 4.5 千米的黄珠坑里。村庄坐北朝南，原属庐陵县（吉安县）儒行乡第三都，现属吉州区兴桥镇沙江村委。明嘉靖年间（1522—1566）由河东刘家（即今青墩区塘上）迁来开基。祖源属笪桥派。现有刘姓 18 户 81 人，其中男 48 人，女 33 人。现辈份最高为文字辈，最小的是樟字辈。联系人刘余根。

【樟溪】

位于兴桥镇街南 5 千米的山坡下。村庄坐北朝南，又称樟溪上，以村前溪旁多樟树而得名。原属庐陵县（吉安县）儒行乡第三都，现属吉州区兴桥镇沙江村委。北宋元祐元年（1086）刘茂秋由长沙阳明村徙入开基。建祠一本堂。祖源待考。现有刘姓 39 户 162 人，其中男 83 人，女 79 人。族裔刘道德，吉安县人大常委会副县级调研员。

联系人：族长刘明圣 15270480355。

【芒东塘】

位于兴桥镇街南偏西 5.5 千米的山坡上。村庄坐东朝西，因村旁的芒东水塘得名。原属庐陵县（吉安县）儒行乡第三都，现属吉州区兴桥镇沙江村委。清嘉庆年间（1796—1820）刘氏由泰和迁来开基；村祠世德堂。祖源待考。现有刘姓 33 户 152 人，其中男 82 人，女 70 人。族长刘学贵。联系人：刘超云 13979690308。

【显应庙】

位于兴桥镇南 4000 米的丘陵地带。又称旧屋下。村庄坐西向东。原属庐陵县（吉安县）儒行乡第三都九保，现属吉州区兴桥镇沙江村委。开基情况不详。民国三十年《吉安县志》记：建祠忠恕堂。祖源属梅塘沙田派。现有刘姓 26 户 98 人。字辈：元、方、生、仁、义、礼、智。仁字辈现最高，最小的是智字辈。联系人：刘圣仁。

【下东溪】

位于兴桥镇街东南 3 千米山坡上。村庄坐北朝南，大溪村委会驻地。因坐落在大溪村东面而得名。原属庐陵县（吉安县）儒行乡第三都，现属吉州区兴桥镇大溪村委。明成化年间（1465—1487）刘氏由本地虎溪瑶下迁来开基；现辈为高勘村委屋场刘氏继嗣。祖源属长沙定王次子安成侯苍公裔衍茨溪再分塘边支派。明万历年间（1573—1620）同村肖氏由梅塘小灌琅陂头迁入。现有刘姓 5 户 22 人，其中男 12 人，女 10 人。联系人：刘义发 13507967357（妻秋玉转）。

【教源】

位于兴桥镇街东南 3000 米的山脚下。村庄坐北朝南，溪流由村后山冲蜿蜒流出，形似白练，故名绞源；雅化称教源。原属庐陵县（吉安县）儒行乡第三都，现属吉州区兴桥镇大溪村委。本村有二派刘氏居住。

蜜湖派分支：民国三十年（1941）《吉安县志》记，清嘉庆间（1796—1820）刘金章由本地坪源迁入开基，建祠怡怡堂。祖源属蜜湖派。字辈：春新金云传吉。与丁塘、东坑、

尾源、坪源同修。现有刘姓 19 户 68 人，其中男 35 人，女 33 人。联系电话：刘云康 13879648358。

东冈山庄藤桥派分支：现有 2 户 11 人。其他情况不详。

【大溪】

位于兴桥镇街东南 3.5 千米山脚下。村庄坐北朝南，以村屋依傍溪流而得名。原属庐陵县（吉安县）儒行乡第三都，现属吉州区兴桥镇大溪村委。开基情况不明；建祠光裕堂。祖源待考。有张李刘陈 4 姓依次迁入。现有刘姓 4 户 30 人，其中男 18 人，女 12 人。族长刘文辉。联系人：刘卫林 13979691366。

【老虎岭】

位于兴桥镇街东南 3.5 千米山脚下。村庄坐北朝南，以村屋依傍溪流而得名。原属庐陵县（吉安县）儒行乡第二都，现属吉州区兴桥镇虎溪村委。元延祐年间（1314—1320）刘觉贵由吉安城西迁来开基；建祠爱敬堂。祖源待考。有张李刘陈 4 姓先后迁入同住一村。现有刘姓 28 户 120 人，其中男 62 人，女 58 人。现辈份最高为华字辈，字辈有文章华国四字。联系人：族长刘顺安 15279610835。

【瑶下】

位于兴桥镇街东南 5 千米山坡下。原称瑶溪下。宋宝庆丙戌（1226）刘必大由安福塘边游学居庐陵马埠，择地徙入。原属庐陵县（吉安县）坊廓乡二都，现属吉州区兴桥镇虎溪村委。刘姓 35 户 150 人，其中男 72 人，女 78 人。最高辈份为学字辈，最小为祯字辈。族长刘学金。

【祠谱概记】(1)祠名：嘉庆堂（民国坊廓乡志记文贤堂）(2)基祖：刘必大，字叔达。(3)字辈：必仲泰尚，元进思定，绶能俊钦，镜乾子玉，象秉国正。永锡尔命，学义师仁，怀贞履信，光祖承宗，世守和敬。族源系长沙定王次子安成侯苍裔衍茨溪再分塘边支派。联系人：刘伏苟 13879677569；刘师达 13707069437

【祖源图照录并补】（据乾隆二十八年/1763 年《安福茨溪刘氏族谱》）

五处士刘伯道，邦公四十七世。唐末由楚南归返安成祖居地汤村，尊为茨溪基祖。生疏、璠、璞；后裔分衍茨溪八大支→刘疏，字继璠，不受后唐爵，同光时（923—926）追随楚王马殷有军功，衡湘间受赐田 5 万亩，客居湘乡中村。子二：诚、讚。长子刘诚居衡湘→1 刘讚，名景洪，仕中书舍人，后汉乾祐末年（950）隐居不仕，更名栗，徙居安福南乡古塘边，为塘边基祖；生五子→2 刘继文，字丕谟，五处士四世孙；生三子：益、臻、粹→3 刘益→4 刘土陈→5 刘务恣，字廷济→6 刘九郎→7 刘宗杰→8 刘知仁→9 刘必大，字叔达，开基瑶溪，为基祖。

【柏木园】

位于兴桥镇街南偏西 3 千米山坡上。村庄坐北朝南，以村庄生长众多柏树得名。原属庐陵县（吉安县）儒行乡第三都，现属吉州区兴桥镇泉塘村委。清乾隆年间（1736—1795）刘学宁由曲濞田东石井迁来开基，村祠挹清堂。祖源属安成蜜湖派。现有刘姓 8 户 50 人，其中男 27 人，女 23 人。族长刘辉先。

联系人：刘厚发 13576886438。

【库下】

位于兴桥镇街西南 6.5 千米泸水东岸田垅中。村庄坐东朝西，原属庐陵县（吉安县）儒林乡四都，现属吉州区兴桥镇湖坵村委。明洪熙年（1425）刘双溪，即刘瑞由栗塘迁入开基，村祠体胜堂。族源系栗塘派。与栗塘、上栗塘、社下同修。现存《栗塘刘氏五修族谱》。字辈：祖宗忠孝有余芳，继序象贤永发祥，修其志士务时敏，际会同登金玉堂。现村中刘姓共 62 户 420 人，其中男 215 人，女 205 人。联系人：族长 28 世刘继相 8306370。

【祖源图照录】（据栗塘刘氏五修族谱）

1 刘霍，栗塘一世祖→2 刘宁→3 刘定甫→4 刘烈→5 刘文达→6 刘仲余→7 刘邦贤→8 刘秀仲→9 刘方叔→10 刘学西→11 刘仁德→12 刘贵伦→13 刘宏载→14 刘瑞，字双溪，迁居库下，为基祖。

【新屋场】

位于兴桥镇街西南方向 7 千米泸水东岸田垅中。房屋坐南朝北。元代（1280—1368）刘仁远由吉水枫江北坑仓下徙入。原属庐陵县（吉安县）儒林乡四都，现属吉州区兴桥镇湖坵村委。现住刘姓 23 户 105 人，其中男 48 人，女 57 人。开基已衍 25 代。最高辈份为 38 世贤字辈，最小为 41 世宗字辈。

【祠谱概记】(1)祠名：贻谋堂。(2)基祖：刘仁远，讳天禄。(3)字辈：杰仕能秀泰，贤德光宗远，存仁后庆长。(4)现存《南岭刘氏族谱》续修于 1998 年。(5)与吉水岭仓、北坑、上秧塘、上花园、下陇洲等村同修。族源系庐陵东向槲溪派。

【村中人物】刘斌贤，1938 年生，辽宁阜新电力局副局长；纪检书记；省劳模。刘春德，1963 年生，吉安市中心城区刘氏联谊会主任。刘利民，1973 年，南京大学博士，井大化工学院教授、院长。刘生根，1984 年生，江西省民政厅扶贫科科长。族长 38 世刘晋贤。联系人：刘厚贤 15907960079

【祖源图照录】（据 1998 年续修族谱）

1 刘珍，字玉堂，以次子刘维仕后晋，请封翰林学士；乾符五年（878）徙从袁州分宜小白芒入赘庐陵良石史氏；后梁开平间（907—911）迁东向槲溪，尊为庐陵东向槲溪一世祖。生二子：刘雄（辟授九江兵曹参军）、刘维→2 刘维，后晋翰林学士→3 刘滔，字禹绩，任大理评事，晋承事郎；保大三年乙巳（946）由新淦徙居吉邑南岭。生二子，长子诚；次子光→4 刘诚，字自明，迁南岭金家园→5 刘政，生三子，曰庠（后裔衍北源义风）、曰序、曰广→6 刘庠生附，刘序生隆（字兴父），刘广不传→7 刘隆，生鹏举，任宣城县尉→8 刘鹏举，生六子，曰懋、曰杰、曰俛（字德臣）、曰倜、曰俦、曰份。保公由金家园徙南岭粉溪，为基祖。9 刘倜→10 刘思贤→11 刘敞→12 刘铨→13 刘仁实→14 刘逊翁→15 刘嘉仪→16 刘仁远，开建新屋场，为基祖。

【田心】

位于兴桥镇街西南 6.5 千米泸水东岸田垅中。村庄坐东朝西，原属庐陵县（吉安县）儒林乡四都，现属吉州区兴桥镇湖坵村委。清顺治年间（1644—1661）刘氏由梅塘村背迂入开基，村祠尊爱堂。族源系楚元王交公 30 世炎公位下衍小隰派村中刘姓共 14 户 63 人。其中男 38 人，女 25 人。联系人：刘淦祥 13576805301。



属吉
23 户
东坑

龙→
刘念
人：

南接
小部
式以
亩。
岭居
陈家
个自

陵、
年属
月长

村土

团军

中的
下赵
（王
南村
官田
白竹
（张
家庄
刘毛
塘（

【汉溪】

位于兴桥镇街西南 7 千米泸水东岸。村庄坐东朝西。原属庐陵县安平乡四十二都，现属吉州区兴桥镇江下村委。南宋咸淳间（1265—1274）刘远二从本地丁塘开基于此。现有 23 户，共 85 人。村祠序伦堂。现存清道光八年（1828）《珠林刘氏族谱》。与丁塘、皂塘、东坑、石井同修。族源属蜜湖派。族长刘裕和。

【族源图照录】（据 1828 年族谱）

1 刘偁，蜜湖一世祖→2 刘岱→3 刘永→4 刘固→5 刘崇德→6 刘元炳→7 刘齐→8 刘巨龙→9 刘仁昭→10 刘七郎→11 刘九郎→12 刘十一郎→13 刘行仁，号隐山，丁塘基祖→14 刘念八→15 刘层七→16 刘邦定→17 刘彦礼→18 刘远二，由丁塘迁入汉溪，为基祖。联系人：刘泉太 13970608118。

2.22.1 长塘镇概况

【辖地概貌】位于吉州区北部，镇政府驻长塘街，距中心城区 5 千米。东界樟山镇，南接白塘街道，西邻兴桥镇，北连吉安县桐坪镇。总面积 114 平方千米。大部分为冈地，小部分为平原。东部略高，最高点在真君山，海拔 135.9 米。有文石水流程。水体聚集形式以水库为主，有山塘与水库 300 余座，最大的官溪水库坐落在西部，可灌溉农田 18000 亩。拥有耕地 51708 亩，其中水田 47149 亩；吉新公路由东南往西北穿境而过。全镇辖长岭居委会，淇塘、东家庄、路口、大塘、庙背、新民、案前、培模、毛山、荷溪、金华、陈家、桥南、长塘、西逸亭、田畔、庙下、西村、店下、李家坊、赵塘等 21 个村委会，177 个自然村。

【区划沿革】明清时期属庐陵县坊廓乡（65、66、67、68 都），1949 年前属吉安县武陵、龙盘、金培、三江乡；1949 年后属金培、庙前、淇塘、路口、三官塘、仓下乡。1956 年属长塘、店下乡。1958 年置长塘公社，1984 年改为长塘乡，乡政府驻长塘村。1987 年 5 月长塘乡由吉安县划入吉州区；1996 年改为长塘镇。

【优势物产】主产稻谷，以及红苕、花生、大豆。

【红色故事】1930 年 10 月初工农红军占领吉安，18 日毛泽东来到西逸亭一带进行农村土地调查，先后写下《李家坊调查》《西逸亭调查》。西逸亭今有纪念亭。

【乡梓轶闻】长塘中学原名扶园中学，始建于抗战中的 1938 年，时为第一战区第二集团军司令刘峙捐资 10 万银元在家乡庙背村创建。

【村族概况】在全镇 1 个居委会、21 个村委会的行政村级建制中，刘氏繁衍生息在其中的 18 个村委会的 40 个自然村。它们是：长塘村委长塘村（胡伍温刘）；赵塘村委上赵塘、下赵塘（刘李）、刻字乡（彭刘钟）、芳源（彭喻刘王）；西村村委上坑（刘杨）、西村庙前（王刘）、西村刘家、下坑；陈家村委新屋场（胡刘）；田畔村委驼背树下（黄邓刘汤）；桥南村委罗家山（张黄刘）、长溪（王杜刘罗汤）；荷溪村委刘家、荷家坊；西逸亭村委路口、官田、刘家（原名肖家巷）；金华村委金溪（王刘郭李冯）；毛山村委官溪（刘温陈李郭）、白竹山（谢徐刘曾肖）、上茅山（李胡刘）；淇塘村委淇家塘、上汀塘（罗刘姚孙李）、社上（张汤王刘肖罗李）；培模村委西坑、塘边；案前村委案前（王刘）、鱼塘；东家庄村委东家庄（王曾吴罗李刘）、前坑（刘张周王）；大塘村委下烟江、荷莲塘；路口村委赵家（赵刘毛）、泔坑（李刘康）；庙背村委庙背刘家（刘曾欧周汪）、下长井；新民村委洲上、观溪塘（刘欧）。刘氏独姓村有 15 个，其他 25 个是多姓村。宋建隆间（960—963）下赵塘前房

2.22.3 长塘镇分村实录

【长塘】

位于沿吉州区迎宾北大道转入吉新公路拐弯处右侧，距吉州区中心城区 5 千米，俗称十五里长塘，村庄与长塘镇街房屋连栋。村庄坐北朝南，以村中有长形水塘得名；现为长塘镇政府所在地。原属庐陵县（吉安县）坊廓乡六十七都，现属吉州区长塘镇长塘村委。刘氏与胡、伍、温等姓同村。清代（1644—1911）基祖刘以芳从庐陵县河东新圩黄塘边（今属青原区）迁来。族源系长沙定王次子安成侯苍位下裔衍庐陵河东派。字辈：忠厚自先德，诗书启文光，承家由节义，衍庆应元良。与今青原区新圩镇黄塘边同修。现有刘姓 8 户 30 人，其中男 16 人，女 14 人。已衍 21 代。族长刘书玉。联系人：刘书诚 13879631050。

【上赵塘】

位于长塘镇街东北方向 10 千米的丘冈上，村庄坐北朝南，为村委会所在地。原属庐陵县（吉安县）坊廓乡坊六十八都，现属吉州区长塘镇赵塘村委。元至顺庚午（1330）基祖二十世刘明福从下赵塘旧居开基于此。村祠承恩堂（如图）。字辈：志智以鸣邦家之乾刚永



丕振。《赵塘刘氏族谱》续修于民国三十六年（1947），族源系庐陵榭溪派分衍赵塘旧居支派。与下赵塘、尧家塘、端元坑、杉树山、前坑等村同修。村族人物：刘体观，明嘉靖二年（1523）进士，无锡令，常州推官。刘仁达（1885—1935）东渡日本留学。刘绍文（1912—1981）字爱庆，开国少将，曾任北京市委书记。刘邦华（1956—2016）贵州省民政厅副厅长。刘邦琰，1964 年生，南昌市中级法院院长，市人大代表。刘之镭，1974 年生，上海复旦大学毕业，

留美博士后。2017 年 8 月 8 日已列入江西省住建厅公布的第一批 248 个省级传统村落之中。现有 150 户，600 人，其中男 320 人，女 280 人。族长 38 世刘海德。

联系人：刘之常 15279690680；刘金发 13979638621。

【祖源图照录】（据 1947 年续修族谱）

1 刘珍，庐陵东向榭溪派一世祖→2 刘维，翰林学士，由东向徙新淦炎坑，分居下社坑→3 刘滔字禹绩，任大理评事，晋承事郎→4 刘诚，滔公长子，由下社坑徙居吉水南岭金家园→5 刘政→6 刘庠→7 刘附→8 刘邗，字彦馥。仕宋文林郎。生子俊→9 刘俊字良臣，由金家园徙居义风，为开基祖→10 刘俭华→11 刘剩→12 刘通美→13 刘宗甫→14 刘二承事郎→15 刘细八郎→16 刘千二郎→17 刘才二郎，由义风迁居凤山下，即下赵塘开基→18 刘荣德，元大德间（1297—1307）镇安将军，四川提督，后裔派衍樟山湖头→19 刘仲卿→20 刘明福，上赵塘基祖。

注：刘仲卿同胞兄弟刘思永衍传 23 世刘豫吉，由湖头迁居杉树山，为基祖。

【下赵塘】

位于长塘镇街东北方向 10 千米的丘冈下首，后山与吉水交界，村庄坐北朝南，为赵塘村委会所在地。原属庐陵县（吉安县）坊廓乡六十八都，现属吉州区长塘镇赵塘村委。赵氏最早建村，因以作为村名。有二支刘氏与清康熙年间迁来的横石李氏同村。

赵塘旧居：宋淳祐二年（1242）刘才二郎由义风迁来开基；为凤山下村环秀堂（如图）。因上赵塘分出新居，亦称旧居。现存民国三十六年（1947）续修《赵塘刘氏族谱》，族源系庐陵榭溪派分衍赵塘旧居支派。村族人物：刘荣德，元大德间（1297—1307）镇安将军，四川提督。刘姓现有 62 户 230 人。字辈：泉圣昌起发。族长 38 世刘海德。与上赵塘、尧家塘、端元坑、杉树山、前坑等村同修。联系人：刘金发 13979638621。



赵塘前房：宋建隆间（960—963）刘庆由湖南茶陵徙居。村祠承庆堂。后裔刘齐，宋元丰（1078—1085）进士。仕宦待考族谱。本支刘氏族源待考。

【祖源图照录】（据 1947 年下赵塘续修族谱）

1 刘珍，庐陵东向榭溪派一世祖→2 刘维，翰林学士，由东向徙新淦炎坑，分居下社坑→3 刘滔字禹绩，任大理评事，晋承事郎→4 刘诚，滔公长子，由下社坑徙居吉水南岭金家园→5 刘政→6 刘庠→7 刘附→8 刘邗，字彦馥。仕宋文林郎。生子俊→9 刘俊字良臣，由金家园徙居义风，为开基祖→10 刘俭华→11 刘剩→12 刘通美→13 刘宗甫→14 刘二承事郎→15 刘细八郎→16 刘千二郎→17 刘才二郎，由义风迁居下赵塘，为基祖。

【刻字乡】

位于长塘镇街东北方向 10 千米的丘冈边，后山与吉水交界，村庄坐北朝南，以村中曾有一位刻字工匠而得村名。原属庐陵县（吉安县）坊廓乡六十八都，现属吉州区长塘镇赵塘村委。彭刘钟三姓同村。明朝，彭氏由油田老江山口迁来。刘姓迁徙情况不明。刘姓现有 10 户 40 人。

【芳源】

位于长塘镇街北偏东方向 9.5 千米的山坡上。村庄坐西朝东。原属庐陵县（吉安县）坊廓乡六十八都，现属吉州区长塘镇赵塘村委。明永乐间（1403—1424）十八世刘宗汉从下赵塘开基于此。村祠缉熙堂。现存光绪年间《庐陵赵塘刘氏族谱》。族源系东向榭溪派分衍赵塘旧居支派。字辈：博学必笃智，敦厚先崇礼。同修村族：上赵塘、尧家塘、端元坑、杉树山、前坑、庙背。刘李王同村。现有刘姓 10 户 61 人；其中男 33 人，女 28 人。联系人：刘子忠 18779651873。

【上坑】



位于樟山镇街北偏东 6.5 千米的山坑旁。原属庐陵县（吉安县）坊廓乡六十八都，现属吉州区长塘镇西村村委。明洪武年间（1368—1698）刘翊（刘子辅）之子刘明哲由桐坪金竹坑迁入定居。尊刘翊（刘子辅）为一世祖。村祠致和堂（如图）。2003 年续修《金竹刘氏族谱》。族源系水部派。刘子辅（1357—1427），即上坑一世祖刘翊，明永乐太学生，初授监察御史，迁授谅江（今越南谅山）知府，以忠节赐赠布政司参政，崇祀府县忠节名臣祠。现刘杨同村。有刘姓 38 户 154 人。

其中

开国礼→宗敬

八都村祠 1567

坊廓刘务刘氏已衍派。谱。风刘刘满族谱

滔→刘剩元代

廓乡年间有刘

吉州堂。人，

其中男 83 人，女 71 人。已衍 24 代。联系人：刘志平 13766282065。

【祖源图照录】（据 2003 年续修族谱）

刘德言，字韶闻，水部一世祖。北宋任水部员外郎、江南转运使；宋平江南，封南昌开国郡男爵→刘程→刘丞直→1 刘玦，金竹一世基祖→刘君文→3 刘瑄→4 刘世则→5 刘秉礼→6 刘率章→7 刘樾斋→8 刘少卿→9 刘本翁→10 刘子诚→11 刘明祖→12 刘存高→13 刘宗敬→14 刘元凯→15 刘翊，金竹十五世，上坑一世祖→刘明哲，上坑基祖。

【西村庙前】

位于樟山镇街北 6 千米的山脚边。村庄坐北朝南，原属庐陵县（吉安县）坊廓乡六十八都，现属吉州区长塘镇西村村委。明弘治十年丁巳（1497）刘承佑由桐坪金竹坑迁来。村祠明新堂。族源系水部派。刘王二姓同村。现有刘姓 5 户 20 人。联系人：刘仁兴 15679681138。

【西村刘家】

位于樟山镇街北偏东 5.5 千米的田垌中。房屋大体坐东向西。原属庐陵县（吉安县）坊廓乡六十八都，现属吉州区长塘镇西村村委。明万历年间（1573—1620）基祖二十二世刘务安由儒行义风迁入定居。村祠校书堂（如图）。刘氏现有 145 户 750 人；其中男 390 人，女 360 人。已衍 25 代。族源属庐陵东向榭溪派衍吉水南岭支派。1997 年再与吉安县北源义风同修《义风刘氏族谱》。永丰恩江状元刘绎为清同治元年（1862）《义风刘氏续修族谱》作序，今存西村。联系人：族长刘满秋；刘德福 13479663726。



【祖源图照录】（据 1862 年旧谱；1997 年续修族谱）

1 刘珍，庐陵东向榭溪派一世祖→2 刘维→3 刘滔→4 刘诚→5 刘政→6 刘庠→7 刘附→8 刘邗→9 刘俊，字良臣，义风基祖→10 刘俭华→11 刘剩→12 刘安美→13 刘彦章→14 刘俊英→15 刘元吉→16 刘君范→17 刘文夫→18 刘静学，元代授教谕→19 刘天永→20 刘龙章→21 刘宜德→22 刘务安，西村刘家基祖。

【下坑】

位于樟山镇街北偏东 6.5 千米的山坡边，在上坑村的下首。原属庐陵县（吉安县）坊廓乡六十八都，现属吉州区长塘镇西村村委。民国三十年（1941）《吉安县志》记：明正德年间（1506—1521）基祖刘子安由桐坪金竹坑迁入定居。族源系水部派。村祠崇本堂。现有刘姓 13 户 55 人，其中男 29 人，女 26 人。

族长刘禄德。联系人：刘银玉 13576806250。

【新屋场】

位于长塘镇街北偏西 4 千米的山坡上。原属庐陵县（吉安县）坊廓乡八十七都，现属吉州区长塘镇陈家村委。清初（1644—1650）刘俯旺由桐坪林源迁来开基于此。村祠文远堂。族源为长沙定王位下裔衍玉堂珍公东向榭溪派。现有刘姓 5 代 6 户，34 人；其中男 20 人，女 14 人。联系人：刘璋寿 8282435。

【驼背树下】

位于长塘镇街北偏东 3 千米的山边。村庄坐北朝南，以村旁有棵驼背樟树而得名。原属庐陵县（吉安县）坊廓乡六十六都，现属吉州区长塘镇田畔村委。民国十八年（1929）基祖刘满汗由本地西村刘家迁来定居。字辈：金玉满堂，厚德载福。族源为庐陵榭溪派衍吉水南岭分支。族谱与西村刘家等村同修。刘氏与黄、邓、汤等姓同村。现有刘姓 3 代 3 户 12 人；其中男 6 人，女 6 人。

联系人：刘堂富 15979651975。族长刘堂明。

【罗家山】

位于长塘镇街西偏北 3 千米的山脚下。原属庐陵县（吉安县）坊廓乡六十六都，现属吉州区长塘镇桥南村委。罗氏建村。民国期间（1644—1911）刘氏由古南迁来定居。刘张黄同村。现有刘姓住家不详。

【长溪】

位于长塘镇街北 2 千米的田垅中；以村前小溪得名，又称长洁。原属庐陵县（吉安县）坊廓乡六十六都，现属吉州区长塘镇桥南村委。刘氏由桐坪林源（泥源）迁入定居，与王、杜、罗、汤等姓同村。与林源同修，祖源属长沙定王位下裔衍东向榭溪派。现有 5 户 30 人，其中男 17 人，女 13 人。族长刘后平。

【荷溪刘家】

位于长塘镇街西偏北 6 千米的丘陵地带田垅中。原属庐陵县（吉安县）坊廓乡六十七都，现属吉州区长塘镇荷溪村委。清初（约 1650）刘氏迁来定居，祖籍长沙。村祠藜照堂。字辈：立发生茂才。刘姓现有 15 户 77 人，其中男 40 人，女 37 人。族长刘录生。联系人电话：刘贞茂 15807969628。

【荷家坊】

位于长塘镇街西偏北 6 千米的丘陵地带田垅中。原属庐陵县（吉安县）坊廓乡六十七都，现属吉州区长塘镇荷溪村委。迁徙情况不详。刘姓现有 1 户 13 人，其中男 7 人，女 6 人。

【路口】

位于长塘镇街东偏北 2.5 千米的乡村要道旁。房屋坐西朝东，原属庐陵县（吉安县）坊廓乡六十七都，现属吉州区长塘镇西逸亭村委。迁徙时间不详。基祖刘廷弼由下麻塘迁入定居。村祠延庆堂。族源待考。刘姓现有 10 户 25 人，其中男 23 人，女 22 人。联系人电话：刘顺裕 8281871。

【官田】

位于长塘镇街东 2 千米的山坡上。房屋坐北朝南，因农田经常缺水而称干田，谐音为官田。原属庐陵县（吉安县）坊廓乡六十七都，现属吉州区长塘镇西逸亭村委。清代（1644—1911）基祖刘永清由安福前溪迁入定居。村祠叙伦堂。族源待考。刘姓现有 37 户 161 人，其中男 89 人，女 72 人。

联系人：刘德远 13479685716。

房屋
宋嘉
忠信
本家
中男
吉安
业合
联系

五年

元丁
唐贞
射→
光二
→9
进士
12文
字齐
仕，
字开

五都
冯等

138(极
极馨
现有

祥 (

原肩
温等
起)
哈丁

【西逸亭刘家】

位于长塘镇老街东 2.5 千米的山坡下。肖氏建村，原名肖家巷里；谱名班溪坑蒋家源。房屋坐东朝西，原属庐陵县（吉安县）坊廓乡六十七都，现属吉州区长塘镇西逸亭村委。宋嘉定年间（1208—1224）十六世基祖刘大鼎（1183—1221）由安成上店迁入定居。村祠忠信堂（如图）。今存清乾隆十七年（1752）旧谱残卷，又与登龙梁塘、梅塘湖溪桥头同修本家各自所存的残卷相合，可得全本。族源系东冈山庄景公派。刘姓现有 46 户 168 人，其中男 87 人，女 81 人。族长刘亿中，1930 年生，原吉安五文化公司经理退休。刘青春，吉安青云林业合作社董事长；吉安市刘氏宗亲联谊会副会长。联系人：刘昌寿 15397866201。



【祖源图照录】（据 1752 年续修族谱；民国十五年/1926 年东冈山庄族谱）

1 刘景，高祖邦公三十九世；东冈一世，唐开元丁丑（737）进士；吉州太守→2 刘由与→3 刘瑗，唐贞元乙丑（785）进士。除太子侍读、迁尚书左仆射→4 刘戡，授南阳（属河南）通判→5 刘旻，授汾州（山西汾阳）州牧→6 刘赋，后唐同光二年（924）进士，授兵部郎中。山庄基祖→7 刘期→8 刘枚，商殖富而好施，万金藏书→9 刘延哲，北宋皇祐己丑（1049）进士，以大参政致仕归里→10 刘泳，登嘉祐壬寅（1062）进士，拜台州刺史、大理评事→11 刘昱，泳公长子王庭珪撰墓志铭，入集，收《宋史》→12 刘彦直，泳公十九孙之长，建炎间（1127—1130）大饥，赈粮救灾，活民无数→13 刘翼，字尧京，绍熙中（1190—1194）恩补保义郎→14 刘文晰，字子方，自号浩然之子；宋末不仕，著文集→15 刘江，子二：大鼎、大鼐；与堂伯逢吉、逢辰由山庄迁居上店→16 刘大鼎，字开历，开基班溪坑蒋家源，今西逸亭刘家。

【金溪】

位于长塘镇街西 2 千米的山坡下。房屋坐南朝北，原属庐陵县（吉安县）坊廓乡六十五都，现属吉州区长塘镇金华村委。现有两支刘氏，偕与王、郭、李、叶、龙，宋、周、冯等 9 姓同村居住。

金溪亲亲堂：清道光壬午（1822）刘元达从本里案前迁来开基。祖上于明代初年（约 1380 年）由四川迁徙庐陵。字辈：美生正建善道。与案前广誉堂刘氏同修。村族人物：刘极馨，清光绪丙子（1876）赐举人，入翰林院检讨。刘念祖，清光绪度支部（户部）主事。现有 12 户 56 人，其中男 30 人，女 26 人。

族长刘荣生。联系人：刘正帮 15779638969。

金溪老刘家：祖辈迁徙情况待考。现有 5 户 25 人，其中男 14 人，女 11 人。族长刘裕祥 0796-8281177。

【官溪】

位于长塘镇街西 5 千米的山坡旁。因村基原系孔氏官人之地而得名。房屋坐北朝南，原属庐陵县（吉安县）坊廓乡六十七都，现属吉州区长塘镇毛山村委。另有陈、郭、王、温等姓同村。明代（1368—1644）刘乐善由永新大江边徙今地。村祠乐善堂。字辈（37 世起）：令清德天太远仕生祥平安顺茂。4 户迁入安福；吉安 1 户。后裔刘祝生，1937 年生，哈工大本科，中航宝威工程师。刘卫祥，1966 年生，本科毕业，中航宝威工程师。刘姓现

有 11 户 55 人，其中男 29 人，女 26 人。族长 43 世刘侍仕。联系人：刘长生 13576645833。
民国坊廓乡志记：官溪村刘叙伦堂，基祖刘金鑑，明天顺间（1457-1464）由安成前溪徙入。

【白竹山】

位于长塘镇街西 6.5 千米的山冲中。房屋坐北朝南，原属庐陵县（吉安县）坊廓乡十六都，现属吉州区长塘镇毛山村委。刘氏祖先来自四川，偕与谢、徐、曾、肖等姓同村居住。村中后裔刘平，1987 年生，国防科大研究生，现为南京军区某部少校。现有 4 户 21 人，其中男 12 人，女 9 人。

联系人：族长刘水光。刘海清 15979652906。

【上茅山】

位于长塘镇街西 5.5 千米的山坡上。房屋坐南朝北，原属庐陵县（吉安县）坊廓乡十六都，现属吉州区长塘镇毛山村委。1958 年刘氏由本地庙山迁入，偕与李、胡等姓同村居住。现有 4 户 22 人。族长刘金生。

【淇家塘】

位于长塘镇街东南 2.5 千米的山冈下。简称淇塘，淇家塘村委所在地。房屋坐北朝南，原属庐陵县（吉安县）坊廓乡六十七都，现属吉州区长塘镇淇家塘村委。据民国二十五年



（1936）《河西坊廓乡志》记：明永乐甲辰（1424）刘朝宗从华园塘迁来开基。新干县界埠镇田港刘氏 2015 年八修族谱记：东向榭溪派始祖玉堂珍公八世孙刘俊长子“刘俭华，乡饮冠带，住义风。属今义风、赵塘、华园塘村玉堂公（派衍）潜江派祖”。村祠秩叙堂（如图）。族谱在“文革”中尽遭焚毁不存。曾与上赵塘承恩堂同修。民国三十年（1941）《吉安县志》记载村内人物 63 人。其中：刘钜元，清盐课司提举（五品），衔加三级。

诰授中宪大夫（正四品）。以子刘建禧晋封通奉大夫（从二品）。刘建禧，清代钦选知府、道台，衔加三级。诰授通奉大夫（从二品）。现有 80 户 320 人，其中男 168 人，女 152 人。

联系人：族长刘瑞冬 13576887936。

【上汀塘】

位于长塘镇街东南 2 千米的田垌中。村屋居于汀塘上首，故名。唐氏最早建村，房屋坐北朝南。原属庐陵县（吉安县）坊廓乡六十七都，现属吉州区长塘镇淇家塘村委。清朝（1644-1911）刘氏从青塘迁来开基。罗刘姚孙李等姓同村。现有刘姓 9 户 13 人，其中男 6 人，女 7 人。

【社上】

位于长塘镇街东南 2 千米的山坡上。村屋居于汀塘房舍上首，故名。唐氏最早建村，房屋坐北朝南。原属庐陵县（吉安县）坊廓乡六十六都，现属吉州区长塘镇淇家塘村委。清末（约 1900 年）刘坤昌从吉水金滩老屋下迁来开基。族源待考。族长刘学才。肖罗李等多姓同村。现有刘姓 5 代 5 户 27 人，其中男 14 人，女 13 人。联系人：15079632406。

西溪
委。
派衍
部郎
同修
1387

属庐
基祖
派衍
吉安
刘秋

原属
明初
为外
人。

属庐
刘氏

属庐
地。
吴等
妻张

十八
塘迁
与张

【西坑】

位于长塘镇街西南 5.5 千米的山坡上。以地处山坑之西而得名；又称坊廓裴溪、培模西溪。房屋坐北朝南。原属庐陵县（吉安县）坊廓乡六十六都，现属吉州区长塘镇培模村委。元代（1273—1368）刘云卿从吉水南岭迁来开基。村祠昼锦堂。族源系庐陵东向榭溪派衍吉水南岭分支。村族人物：刘礼让，明永乐十六年（1418）进士，初授刑部主事迁刑部郎中。刘明德（1915—2005）黄埔军校十期毕业。字辈：政生吉发强。族谱与桐坪睦塘同修。族长刘崇政。现有刘姓 74 户 312 人，其中男 186 人，女 126 人。联系人：刘乐生 13879663257。

【塘边】

位于长塘镇街西南 4.5 千米的山凹平地。以祖籍安福塘边为村名。房屋坐北朝南。原属庐陵县（吉安县）坊廓乡六十七都，现属吉州区长塘镇培模村委。明代（1368—1644）基祖刘大素从安福塘边迁来开基。村祠叙伦堂。族源系长沙定王次子安成侯苍公位下茨溪派衍塘边分支。村族人物：刘景载，贡元。刘相生，台湾某军校教授。刘凌云，1973 年生，吉安钢材老板。刘胡二姓同村。现有刘姓 20 户 76 人，其中男 40 人，女 36 人。联系人：刘秋生 15107960770。

【案前】

位于长塘镇街西南 3 千米的山沟里。以村后山坡平展似台案得村名。房屋坐北朝南。原属庐陵县（吉安县）坊廓乡六十五都，现属吉州区长塘镇案前村委。为村委会所在地。明初（1368—1375）基祖刘广誉从四川迁来开基。村祠笃进堂。族源待考。金华村委金溪为外迁分支。村族后裔刘鑫屏，任吉安县环保局局长。刘王二姓同村。现有刘姓 45 户 242 人，其中男 128 人，女 114 人。

联系人：刘生鸣 15279662622。

【鱼塘】

位于长塘镇街西南 4.5 千米的山坡下。以村旁有座鱼塘庵而得名。房屋坐北朝南。原属庐陵县（吉安县）坊廓乡六十五都，现属吉州区长塘镇案前村委。民国初年（约 1915 年）刘氏从永新埠前刘家迁来开基。族源待考。现有刘姓 7 户 20 人，联系人：刘炳根 13979622354。

【东家庄】

位于长塘镇街东南 3.5 千米的山坡下。以村居田垅东面而得村名。房屋坐北朝南。原属庐陵县（吉安县）坊廓乡六十八都，现属吉州区长塘镇东家庄村委。为东家庄村委所在地。1971 年刘配迪从值夏陂下迁来，现居住长塘街。族源待考。刘姓与曾、王、罗、李、吴等姓同村。宋朝王氏由安福迁入，居住时间最早。现有刘姓 2 户 13 人。联系人：刘志峰 妻张玉珍电话 18979649078

【前坑】

位于长塘镇街东南 5 千米的山坑旁。房屋坐北朝南。原属庐陵县（吉安县）坊廓乡六十八都，现属吉州区长塘镇东家庄村委。明朝崇祯年间（1628—1644）刘应芳从本地上赵塘迁来开基。村祠庆远堂。族源系庐陵榭溪派分衍赵塘旧居支派。族长 38 世刘水发。刘姓与张、周、王等姓同村。现有刘姓 11 户 51 人。

联系人：刘金根 15170821765。

【下烟江】

位于长塘镇街西偏南 1000 的山冈上，又称烟江。以村居田垅东面上烟江村之南而得名。房屋坐北朝南。原属庐陵县（吉安县）坊廓乡六十七都，现属吉州区长塘镇大塘村委。明朝（1368—1644）基祖刘玉堂从上卷迁来开基。村祠世德堂。族源待考。刘氏与郭氏、王氏同村。现有刘姓 45 户 190 人，已衍 23 代。

联系人：族长刘海发 15170658381。

【荷莲塘】

位于长塘镇街南偏东 2.5 千米的山坡边。以塘池盛产莲藕得村名。原属庐陵县（吉安县）坊廓乡六十七都，现属吉州区长塘镇大塘村委。清朝（1644—1911）刘氏从庐陵城北螺川迁来开基。族源待考。现有刘姓 30 户 136 人。

【赵家】

位于长塘镇街南 3 千米的田垅中。房屋坐北朝南。原属庐陵县（吉安县）坊廓乡六十七都，现属吉州区长塘镇路口村委。清朝（1644—1911）刘氏从吉水金滩水北迁来开基。族源待考。赵、刘、毛三姓同村。现有刘姓 2 户 19 人。

联系人：刘长根 13576861331。

【游坑】

位于长塘镇街南偏东 3.5 千米的山坑边。分上、下游坑，以山坑中水源丰富得名。原属庐陵县（吉安县）坊廓乡六十七都，现属吉州区长塘镇路口村委。清朝（1644—1911）刘氏迁来开基。族源待考。刘、李、康三姓同村。现有刘姓 10 户 38 人，联系人：刘寿昌 13979685541；刘贵昌 18179660657。

【庙背刘家】

位于长塘镇街南 4 千米的山坡边。以村屋修建在真君庙的背面而得名。原属庐陵县（吉安县）坊廓乡六十五都，现属吉州区长塘镇庙背村委。

村委会所在地。元大德间（1297—1307）基祖刘博元由下赵塘旧居迁来，村祠务本堂（如图）。族源系庐陵榭溪派分衍赵塘旧居支派。字辈：云涤建正永。族谱毁于“文革”。与下赵塘、上赵塘同修。民国三十年（1941）《吉安县志》记：刘博元，广东昌化县主簿。刘峙，民国二级上将，河南省府主席。族长现为刘淦云。刘曾欧阳周汪同村。现有刘姓 35 户 140 人，其中男 75 人，女 65 人。联系人：刘建林 13617065598；刘建春 13030537388。



【下长井】

位于长塘镇街南偏西 4 千米的山冲中。房屋坐北朝南。原属庐陵县（吉安县）坊廓乡六十五都，现属吉州区长塘镇庙背村委。清朝刘氏从湖南迁来开基。族源待考。族长刘仕喜。刘周钟李同村。现有刘姓 31 户 120 人。联系人：刘海泉 15879662721。

开基人，刘其

坊廓村迁其中

【洲上】

位于长塘镇街南偏西 2.5 千米的土洲上。元时（1271—1368）刘河顺从吉水陇洲徙入开基。原属庐陵坊廓乡六十七都，现属吉州区长塘镇新民村委。现村内居住刘姓 11 户 44 人，其中男 25 人，女 19 人；吉安街上住有 4 户 14 人。字辈：文、林、仁。联系人：族长刘其林 15079627277。

【观溪塘】

位于长塘镇街南偏西 4 千米的山坡边。以村前小溪取名观溪。原属庐陵县（吉安县）坊廓乡六十七都，现属吉州区长塘镇新民村委。清朝（1644—1911）刘玘复由重庆府龙原村迁来开基。字辈：寿根德仁明。族源待考。刘氏与欧阳氏同村。现有刘姓 18 户 72 人；其中男 38 人，女 34 人，联系人：刘秸德 8282922。

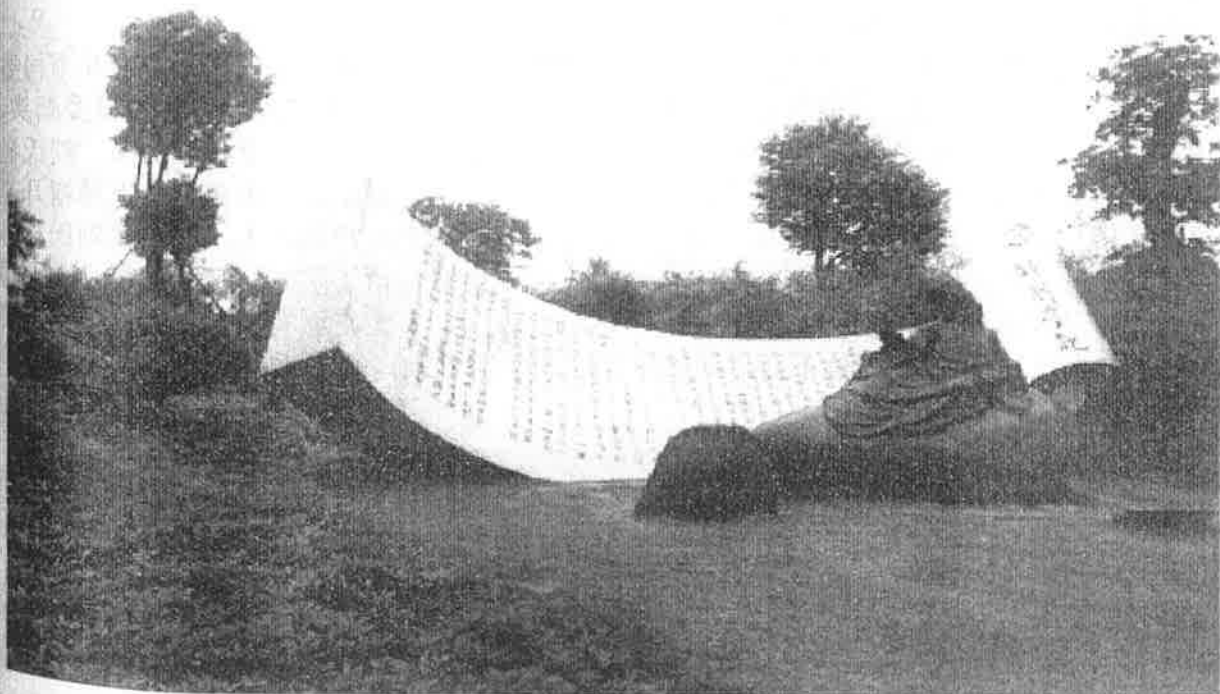

庐陵文化生态园 欧阳修《醉翁亭记》刻文

2.23.1 樟山镇概况

【辖地概貌】位于吉安市中心城区北部，赣江西岸。镇政府驻樟山，距庐陵文化公园3千米。其北、东两面均与吉水县为邻，南接吉州区白塘街道社区，西与长塘镇接壤，全镇面积60平方千米。地域呈三角形，自西向东倾斜，冈地与平原之比为2:1；境内最高点为海拔142.1米的螺子山，地势最低的是海拔只有42米的舍边村。文石水自西向东流经全境，注入赣江。气候温和，雨量充沛。年平均气温18.1℃；1月均温6.0℃；7月均温29.3℃，积温5459℃；年降水量1423毫米。交通便捷。耕地28185亩，其中水田24212亩。全镇辖文石、陂上、赤塘、官陇、樟山、曲沙、长亭上、大江边、清湖、牢石、东陂、东水、尧塘、泸田、桥头等15个行政村，86个自然村。总人口约2.1万。

【区划沿革】明清时属庐陵县（吉安县）坊廓乡（68、69、73都）1949年前属文哲乡和三江乡；1949年后属奶奶庙乡和东陂乡；1968年属长塘公社。1972年设樟山公社；1984年改为樟山乡。1987年随同吉安县兴桥乡、长塘乡一道划归县级吉安市；1996年3月19日樟山乡改为樟山镇。2000年5月11日，撤销吉安地区和县级吉安市，原吉安地区设立地级吉安市，县级吉安市改为吉州区；此后，樟山镇属吉州区。

【优势物产】主产水稻，另还盛产芝麻与西瓜。

【村族概况】在全镇15个村委会的行政村级建制中，刘氏繁衍生息在其中的6个村委会的10个自然村，它们是：清湖村委厚冈（俗称口江）；尧塘村委尧家塘；樟山村委湖头、塘边、赵家；长亭上村委杉树山；文石村委文石、舍边；源溪村委上源溪、上头。刘氏独姓村4个，其他6个是多姓村。明洪武年间（1368—1398）刘承恩由山东金乡下马塘开基于厚冈（俗称口江），建村时间最早。尧塘村委尧家塘现有190户806人，在全镇刘氏村族中属人口最多。经历“文革”50年后，全镇刘氏村族仍然保留了多部（套）谱牒，并据世代口耳相传与草谱记载，樟山镇刘氏系大汉炎刘后裔，其2大支派有：楚孝王刘嚣位下裔衍厚冈派（1村）；长沙定王位下裔衍庐陵东向槲溪派衍吉水南岭支派（7村）。另有2村族源待考。



图为东汉铜灯

2. 23. 3 樟山镇分村实录

【厚冈】

位于樟山镇街西向 4 千米的丘冈地带。民间俗称口江，以忠厚传家之意取名。村庄坐北朝南，原属庐陵县（吉安县）坊廓乡六十八都，现属吉州区樟山镇清湖村委。



明洪武间（1368—1398）刘徵堂由山东金乡下马塘徙入开基于此，村祠承恩堂（如图）。字辈：祥和传永世忠义根洗贵恍清。现存民国十五年（1926）续修《庐陵厚冈刘氏族谱》；与长塘路口刘氏同修。族源系楚孝王刘嚣位下裔衍厚冈派。村中人物：刘徵堂，厚冈基祖。明洪武举人，时称明经进士。刘期远，明嘉靖三十四年（1555）举人，礼部主事。刘冕，清康熙癸卯（1663）以副贡任知县。族裔刘祥财，1954 年生，原樟山建筑公司总经理。刘祥文，1972 年生，建筑承包工程业主。现有刘姓 140 户，510 人，其中男 278 人；女 232 人。

联系人：刘祥圣 13479091368；刘发安 15079641634；刘祥财 13907967928。族长刘沛芳 15170833727。

【祖源图照录】（据 1926 年续修族谱）世系再考应与城坑相对应。

刘嚣，楚孝王→刘勋→刘衍→刘紆→刘般→刘凯→刘茂→刘讷，晋司隶校尉→刘口（佚名）→刘宪→刘羨→刘敏，生刘庆，东徐州刺史→刘僧利，刘敏从子，后魏羽林监→刘世明→刘伟，字世英，北齐睢州刺史；二子：瑗、珉→刘珉，北齐睢阳太守→刘务本，隋留县令→刘嘉言→刘藏器→刘知几→刘迥→刘谏→刘巢→刘秩→刘子玄→刘颙→刘滋浹→刘公茂→刘天瑞，唐任长沙府邵阳县令→刘谅→刘立礼→刘嗣昌→刘登→刘世臣→刘世兴→刘大经→刘梦愈→刘坎→刘经→刘俨→刘华轩→刘徵堂，厚冈基祖。

【尧家塘】

位于樟山镇街北偏西 4.5 千米山脚边。原属庐陵县坊廓乡六十八都，现属吉州区樟山镇尧塘村委。明嘉靖年间（1522—1566）基祖刘超浩从长塘下赵塘开基于此。祠名余庆堂

（如图）。字辈：庆泽天长兴光辉永久隆。现有刘姓 6 代 190 户 806 人，其中男 452 人；女 354 人。族谱续修于民国三十六年（1947）。同修村族：上下赵塘、上下源溪、杉树山、前坑、方坑等村。族源系庐陵榭溪派再衍吉水南岭支派。族裔人物：刘余德，1953 年生，经营建筑企业。刘迪昌，1972 年生，汽修主管。刘清昌，1972 年生，运输物流主管。刘华昌，1972 年生，清华大学毕业；某科研单位骨干。联系人：刘政德 13879685070。



【祖源图照录】（据 1947 年续修族谱）

刘珍→刘维→刘滔→刘诚→刘政→刘庠→刘附→刘邗→刘俊→刘俭华→刘剩 开基湖头，为基祖→刘通美→刘宗甫→刘二承事→刘细八郎→刘荣德，元大德间（1297—1307）镇安将军，四川提督→刘仲卿→刘思永→刘义昭→刘世佩→刘子瑾→刘与镇→刘嘉训→刘超浩，尧家塘基祖。

【湖头】

位于樟山镇街西向 1000 米处。村庄坐北朝南，后山有苍劲古老樟树，面临文石水，地势低洼，春潮涌动似湖得名。原属庐陵县坊廓乡六十九都，现属吉州区樟山镇樟山村委。元仁宗皇庆二年癸丑（1313）十八世基祖刘荣德从吉水花桥下开基于此。祠名大庆堂（如图）。刘、罗二姓同村。族长刘敬元。刘姓现有 8 代 64 户 258 人，其中男 150 人；女 108 人。字辈：存心惟善良源远世泽长。谱牒续修于 1998 年。族源系庐陵榭溪派再衍吉水南岭支派。同修村族：吉水枫江北坑、中村、敦门村、八都尧街刘氏。联系人：刘均昌 13576603918。

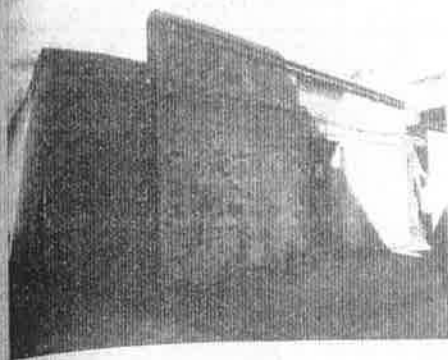

【祖源图照录与照补】（据 1998 年续修族谱；北源义风族谱·旧屋世系）

刘珍，庐陵东向榭溪派一世祖→刘维→刘滔→刘诚→刘政→刘庠→刘附→刘邗（刘邗）→刘俊→刘俭华，子二：剩、贵→刘剩，诰封翰林学士。子二：安美、通美→刘通美，徙居竹小塘→刘宗甫→刘二承事→刘细八郎→刘千二郎→刘才二郎，娶胡氏，宋淳祐二年（1242）由义风迁赵塘凤山下，即下赵塘，开赵塘派→刘荣德，元大德间（1297—1307）镇安将军，四川提督，始迁吉水花桥下；元仁宗皇庆二年（1313）再迁樟江（今樟山）湖头，尊为基祖。义风谱淳祐记德祐。

【塘边】

位于樟山镇街西南 1.5 千米山脚边。原属庐陵县坊廓乡六十八都，现属吉州区樟山镇樟山村委。开基与迁居待考。现有刘姓 2 户 10 人。联系人：刘大新。

【赵家】

位于樟山镇街南偏西 1500 米的山坑中。明嘉靖间（1522—1566）赵熙甫由吉水枫坪徙入，始成村名。原属庐陵县（吉安县）坊廓乡六十八都，现属吉州区樟山镇樟山村委。村居刘、赵二姓。刘姓由塘边分迁，现有 3 户 12 人。

【杉树山】

位于樟山镇街西南 3 千米的山垌里。村庄坐西朝东，因山上杉树生长茂盛而得名。原属庐陵县（吉安县）坊廓乡行六十九都，现属吉州区樟山镇长亭上村委。明宣德年间（1426—1435）基祖刘豫吉由花桥下经本里湖头迁来开基。村祠豫吉堂（如图）。字辈：乾纲永丕振，万世赖其昌，垂裕祖德远，入文俊发祥。民国五年（1916）续修《赵塘刘氏族谱》现存。族源系庐陵榭溪派再衍吉水南岭支派。同修村族：赵塘、湖头、尧塘、源溪。族长 38 世刘德腾。村中人物：刘宣勇，1974 年生，湖南大学毕业，中科院博士。刘旭明，1977 年生，广东东莞塘下镇模具公司总经理。刘乾瑞，1992 年生，华南理工大学研究生。刘姓 51 户 223 人；其中男 122 人，女 101 人。



联系人：刘梁开 13970695718。

三
代
间
于
根
网
三
刘
且
一
四
63
主
人

（俟
世
留
刘
←

樟
山
大
堂

甚
湖
7
刘
→

【祖源图照录与补录】(据民国五年重修族谱：北源义风族谱·旧屋世系)

刘珍，庐陵东向榭溪派一世祖→刘维→刘滔→刘诚→刘政→刘庠→刘附→刘邗(刘邗)
→刘俊→刘俭华，子二：剩、贵→刘剩，诰封翰林学士。子二：安美、通美→刘通美，徙
居竹小塘→刘宗甫→刘二承事→刘细八郎→刘千二郎→刘才二郎，娶胡氏，宋淳祐二年
(1242)由义风徙居赵塘凤山下，开赵塘派→刘荣德，元大德间(1297—1307)镇安将军，
四川提督，始迁吉水花桥下；元仁宗皇庆二年癸丑(1313)再迁樟江(今樟山)湖头→刘
仲卿→刘思永→刘义成→刘世瑾→刘豫吉，二十三世，杉树山基祖。义风谱淳祐二年，记
为德祐二年(1276)。

【文石】

位于樟山镇街东 6 千米赣江西岸沙洲上，别名横石，村庄坐北朝南，为文石村委所在
地。原属庐陵县(吉安县)坊廓乡行六十九都，现属吉州区樟山镇文石村委。刘氏基祖刘
禄厚，讳智文，民国癸亥年(1923)由本地尧塘迁入。宋端平甲午(1234)李常春最早由
河头迁入。现刘姓与李、杨、高、周、廖等 5 姓同住一村。村内居住刘姓 6 户 28 人。族源
系庐陵东向榭溪派再衍吉水南岭支派。

联系人：刘长根 13970603782。

【舍边】

位于樟山镇街东偏北 6.5 千米文石水西岸田垄中，村庄坐北朝南。村名又称社坊。原
属庐陵县(吉安县)坊廓乡六十九都，现属吉州区樟山镇文石村委。刘氏基祖由本地尧塘
迁入。族源系庐陵东向榭溪派再衍吉水南岭支派。宋嘉定九年(1216)陈钟川由江口迁入。
现刘姓与陈、李、王、钟、周等 5 姓同住一村。现村内居住刘姓 16 户 64 人。联系人：刘
长根 13970603782。

【上源溪】

位于樟山镇街北 2 千米的小溪北岸，村庄坐北朝南，别名上樟源坑。原属庐陵县(吉
安县)坊廓乡行六十九都，现属吉州区樟山镇泸田村委。明嘉靖壬子(1552)刘天相(民
国县志记称刘茂传)从湖北江陵首迁樟江蛇形岭，再迁开基于此。村祠怀德堂(如图)。
明嘉靖间(1522—1566)陈在明由江州迁入。现有刘姓 28 户 138 人；其中男 70 人，女 68
人。族长刘寿行。字辈：仁义礼智信。同修村族：赵塘、
杉树坑、黄塘、前坑、上头等村。族裔刘禄生，1958
年生，萍矿学院教授。刘明礼，1971 年生，吉水县公安局供职。族源系庐陵榭溪派再衍吉水南岭支派。联系人：
刘文礼 13647067121。



【祖源图照录】(据民国五年重修族谱)刘珍，庐
陵榭溪派一世祖→刘维→刘滔→刘诚→刘政→刘庠→
刘附→刘邗(刘邗)→刘俊→刘俭华→刘剩，开基湖头，
为基祖→刘通美→刘宗甫→刘二承事→刘细八郎→刘
千二郎→刘才二郎→刘荣德，元大德间(1297—1307)镇安将军，四川提督→刘仲卿→刘
思良→刘常祐→刘仁→刘汉蕃→刘永淑→刘大川→刘品芳→刘世德→刘元昇→刘芳远→刘
鑑→刘儒珍→刘弼正→刘仲鸿→刘亨秀→刘景→刘连敏→刘元章→刘达邦→刘运昌→刘
秉乾→刘克昌→刘义信→刘复升→刘作元→刘利见，尊为一世祖→刘四箴→刘天相，上樟
源溪基祖。民国县志记称刘茂传。

注：
明成化年

位于
安县)坊

→刘细八
郎→刘作
昇→刘芳
远→刘运
昌基祖。

注：民国二十五年（1936）《坊廓乡志》又记：下樟源溪村刘秩序堂，基祖刘茂传，明成化年间（1465-1487）由湖北江陵徙今地。

【上头】

位于樟山镇街北2千米的小溪北岸，村庄坐北朝南。村名又称下源溪。原属庐陵县（吉安）坊廓乡六十九都，现属吉州区樟山镇泸田村委。明嘉靖壬子年（1552）基祖刘耀六（又称芹传）由上源溪迁入。村祠秩叙堂（如图）。

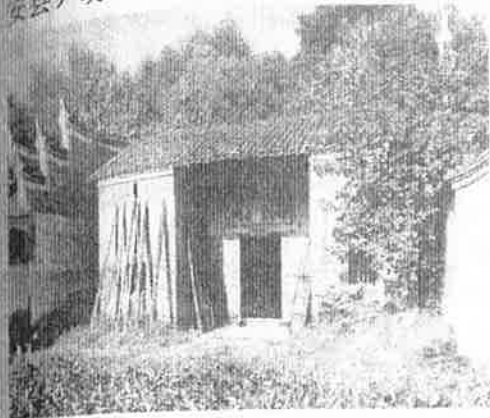

· 现有刘姓50户180人。字辈：文仕清学，喜裕庚能。现存《樟江源溪刘氏族谱》续修民国五年（1916）。族源系庐陵榭溪派再衍吉水南岭支派。与本地尧塘、杉树山、樟溪、庐陵芳源、前坑、赵塘、万安嵩源等村同修。联系人：刘重庚 8262260。

【祖源图照录】（据民国五年重修族谱）

刘珍，庐陵东向榭溪派一世祖→刘维→刘滔→刘诚→刘政→刘庠→刘附→刘邗→刘俊→刘俭华→刘剩，开基湖头，为基祖→刘通美→刘宗甫→刘二承事→刘细八郎→刘千二郎→刘才二郎→刘荣德，元大德间（1297-1307）镇安将军，四川提督→刘仲卿→刘思良→刘常祐→刘仁→刘汉蕃→刘永淑→刘大川→刘品芳→刘世德→刘元昇→刘芳远→刘鑑→刘儒珍→刘弼正→刘仲鸿→刘亨秀→刘景→刘连敏→刘元章→刘达邦→刘运昌→刘秉乾→刘克昌→刘义信→刘复升→刘作元→刘利见→刘耀六，迁居上头，为基祖。

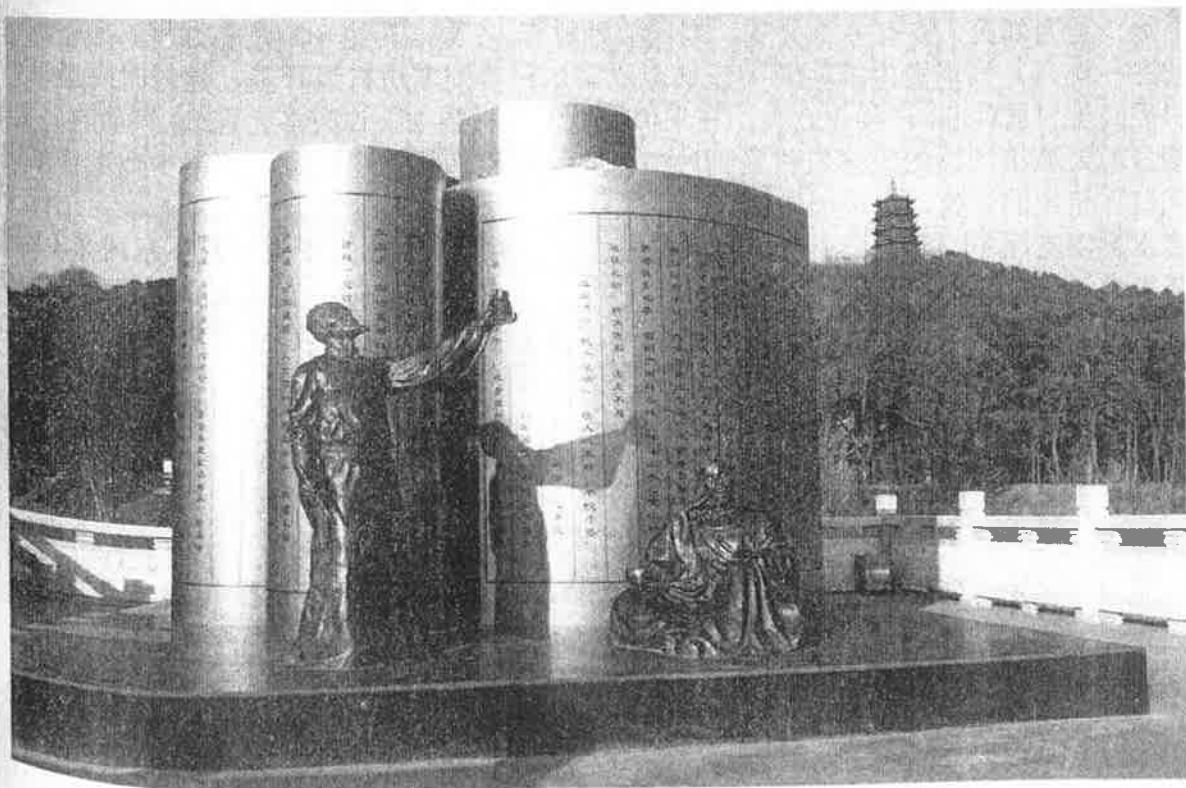

庐陵文化生态园 书香安福铜雕

2.24.1 禾埠街道概况

【辖地概貌】在吉安市吉州区西南郊，面积 32 平方千米，约 1.5 万人。位于市境南部，乡政府驻地在已与城南新区连成一体的凤凰洲村，距吉安市政府所在地城南市民中心 500 米。105 国道、吉(安)万(安)、吉(安)泰(和)公路穿境而过。现辖余家河居委会及神冈山、王家、宋家、新丰、新村、长丰、全丰、凤凰洲、吉丰、岔路口、曾家、甫塘、罗家坊等 13 个村委会。禾水河自西向东流注入赣江。江西电缆有限公司、吉安机床厂等大型企业在此境内。

【区划沿革】明清属庐陵县(吉安县)坊廓乡(1、2、3、4、6、65、71 都)、儒林乡(6、7、9 都)。1951 年由吉安县划入县级吉安市，1953 年复归吉安县，1958 年再划入县级吉安市设禾埠公社，1968 年更名红旗公社，1969 年复设禾埠公社，1984 年改为禾埠乡，2015 年年底改为禾埠街道。

【优势物产】农业主产水稻、蔬菜。盛产柑橘、生猪，加工产品糯米粉。主要有三大特产：一是近 50 年栽种历史的韭菜花，种植面积 1200 余亩；以其特有的香、嫩、脆，畅销各地。其二是荸荠个大汁多，清脆甘甜，每年销往福建、广东等地。其三河塘莲藕在全省享有盛名。

【村族概况】禾埠街道所辖范围原有村落或已进入、或正处于城市化发展阶段，在 11 个社区(村委会)的行政建制中，刘氏繁衍生息在其中的凤凰洲村委天华岭、竹山里、路口、冷家坊、大陂垅；新丰村委店前；长丰村委三宝桥；吉丰村委焦冈岭；岔路口村委岔路口；全丰村委神冈背、李家坊；新村村委下山塘、上巷上刘家、下刘家、新村六组、南坑、江边；神冈山村委刘晏、梁家；宋家村委瑶前；王家村委渡头；罗家坊村委刘家坊等 10 个村委会的 22 个自然村。由于地处新老城区，居民往来迁徙频繁，人员流动大，同一家族之地、同为刘氏，亦有多个分支。刘氏独姓村有 14 个，其他 8 个是多姓村。明崇祯年间(1628—1644)刘华贵由本地河头迁来今罗家坊村委刘家坊村组开基，建村时间最早。王家村委渡头村居住 90 户共 360 人，在禾埠街道刘氏村族中人口最多。在 50 年前的“文革”时期，地处城市周边的禾埠农村受到冲击特大，村族谱牒普遍被毁，但据少数幸存族谱与世代口耳相传的记载，禾埠街道刘氏亦系大汉炎刘后裔，其 5 大支派有：长沙定王位下派衍吉水夏朗支派(1 村)；长沙定王次子安成思侯裔衍唐代吉州太守刘景位下东冈派(1 村)；安成蜜湖派(1 村)；庐陵东向櫛溪派衍分吉水南岭支派(1 村)；安成太守刘遐裔衍管桥派(2 村)；楚孝王刘嚣裔衍泰和竹山派(1 村)；长沙定王第十三子春陵侯刘买位下裔衍上流洲支派(2 村)。因世远代淹，族谱不存，另有 13 村族源待考。

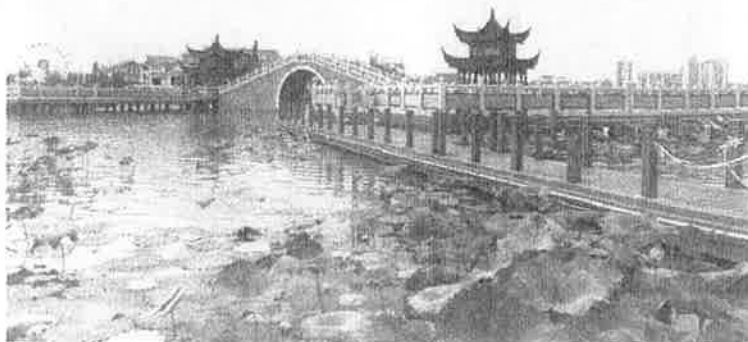

庐陵文化生态园 湖荷桥亭一景

2.24.2 禾埠街道地名图



2. 24. 3 禾埠街道分村实录

【天华岭】

位于吉州城区西南方向的天华山麓东南部。村庄坐北朝南，村庄以山为名。原属庐陵县（吉安县）坊廓乡二都，现属吉州区（庐陵新区）禾埠街道凤凰洲村委（崇文社区）。村内现有三支刘氏，与蒋、赖、李等9姓同村。

曲濂田东分支：1930年刘氏由田东刘家迁城内宝华楼，再迁天华岭定居。现有4户18人。联系人电话：刘唐君 13479688013；刘严光 13754433913。

曲濂河头分支：民国期间由河头迁入；现有2户7人；联系人刘秋发。

笪桥派分支：抗战中的1938年，刘魁元从安福店上迁居吉安城内高峰坡，后定居天华岭村，为该村笪桥派基祖。村祠世德堂，亦称新彭城堂。刘姓9户27人。现存1947年续修《笪桥刘氏族谱》，族源系安成太守裔衍笪桥派。与今安福笪桥、龙云下村、上城上街、



吉安县湮田、吉州区兴桥汶溪、汾塘等地刘氏同修。53世刘建国，1974年生，本科学历，荣立部队三等功两次；现任武警吉州区消防大队党委书记兼团职教导员，中校军衔。族长52世刘彬武，又名水牛，号释演福居士；吉安市直单位退休干部，热心为宗亲续谱寻根；吉安市刘氏联谊会第一届监事长；联系电话：15279681951。上图为村景远眺。

【祖源图照录】（据1947年续修族

谱）1刘遐，晋安成太守；笪桥一世祖→2刘启→3刘岱→4刘芾→5刘乔→6刘彦→7刘德杰→8刘时济→9刘秦→10刘延，隋吏部尚书→11刘铨→12刘行恕→13刘忱，唐明经进士，监察御史→14刘朝宾→15刘敬→16刘守文→17刘逊→18刘贖→19刘禔，寿一百有奇，称龙云老人→20刘承美→21刘知岳→22刘继贤→23刘慥，授建州蒲城县尉→24刘畬→25刘长卿，宋宣和癸卯（1123）举人，授文州文学参军致仕→26刘英远→27刘伯阳→28刘叔谦→29刘孔彰，宋授将仕郎，江西漕贡→30刘孚先，元任南昌府教授→31刘继禹→32刘能中→33刘子刚→34刘仕节→35刘贵渊，配颜氏，安福浮山店上村八房祖→36世至46世因“文革”烧毁族谱失考→47刘垂典→48刘友仁→49刘香九→50刘整兴→51刘魁元，又名才生，天华岭村笪桥派基祖。

【竹山里】

位于吉州区城南吉安艺术中心大厦西向500米的天华山东麓山脚下。村庄坐西北朝东南，原属庐陵县（吉安县）坊廓乡一都，现属吉州区禾埠街道凤凰洲村委会。现有两支刘氏同住一村。联系人：刘春生 18317962868。

泰和竹山派：清朝（1644—1911）刘氏由本地路口（原名罗家坊）迁此。现有12户60人。联系人：刘丽生 15879610502。族源属楚孝王刘嚣衍泰和竹山派。

竹山里叙伦堂：民国三十年（1941）《吉安县志》记：清康熙间（1672—1732）刘君美由郡城大巷口迁居，村祠叙伦堂。现有刘姓59户226人，其中男120人，女106人。字辈：必忠绵比帮，由学正家光，德财先仁首，子孙永世昌。

位
现属吉
青
年刘邦
与青原
吉
子重英
系毕业
系人电
吉
右隅何
口。族

原
县（吉
发，士
水
都石嘴
衍。现
忠→刘
刘传益
竹山里
其中男

青

现有

达一

【路口】

位于禾埠街道东面 500 米。村庄坐北朝南，原属庐陵县（吉安县）坊廓乡六十五都，现属吉州区禾埠街道凤凰洲村委。本村有三支刘氏同住一村。

青原区皂塘派分支：刘氏祖居庐陵河东浒岗皂塘（现属青原区），先迁上流坊；民国初年刘邦怡后裔刘家贵、刘家仁从老飞机场（罗家坊）再迁路口开基。现有刘姓 45 户 132 人。与青原区皂塘同修。族源待考。

吉水上陇洲派分支：民国二十二年（1933）刘氏文字辈由本邑何家坊迁居。字辈：天子重英豪，文章教尔曹，万般皆下品，唯有读书高。村裔刘江，1941 年生，复旦大学新闻系毕业，原江西日报吉安记者站站长。现有刘姓 45 户 135 人；其中男 70 人，女 65 人。联系人电话：刘江 13807960094。

吉水夏朗派分支：查民国庐陵县坊廓乡志，基祖刘世简，先由吉水夏朗徙入庐陵郡城右隅何家坊，建祠厚礼堂；年代失考。因民国二十二年（1933）修造老飞机场，再迁至路口。族源属长沙定王裔衍泰和株林派衍吉水夏朗支派。村内现有本支刘姓 30 户 120 人。

【冷家坊】

原位于吉州区城南凤凰洲，距禾埠街道办事处西南 1500 米。村庄坐北朝南，原属庐陵县（吉安县）坊廓乡二都（右隅），现属吉州区禾埠街道凤凰洲村委。随着吉州区城南的开发，土地由政府征收，2000 年全村整体迁入崇文社区。

水东分支：清光绪年间（1875—1908）刘逢禧携第四房族人从庐陵坊廓乡水东七十一都石嘴上（现属青原区）徙居水西冷家坊开基。族源属长沙定王次子安成思侯刘苍位下裔衍。现有刘姓 4 户 18 人。部分世系衍递为：刘冲霄→刘达聪→刘道德四兄弟→刘尧→刘应忠→刘世德→刘定燮→刘文渊→刘理→刘逢禧，由水东迁居水西冷家坊，为基祖。联系人：刘传益 13177969642。

竹山里分支：清朝末年（约 1905 年）刘长生，坊廓乡志记刘君美，携部分族人从本邑竹山里落基冷家坊。村祠庆远堂。竹山里刘氏由郡城大巷口迁入。现已衍 4 代 5 户 37 人；其中男 20 人，女 17 人。

【店前】

南距禾埠街道驻地凤凰洲 3500 米。村庄坐北朝南，原属庐陵县（吉安县）坊廓乡二都，1984 年由原陈家坊大队并入，现属吉州区禾埠街道新丰村委。本村两支刘氏。

店前光裕堂：清代刘露江（1644—1911）从本地长塘金溪开基于此；取祠名光裕堂（如图）。字辈：庐以端庭，光明正大，文恒忠信，仁义贤臣。现已衍 15 代，35 户 160 人。与本地大陂垅刘氏同修。联系人电话：刘水泉 15949689502。

店前体胜堂：明正统间（1436—1449）刘匡七从兴桥库下迁来开基；取祠名体胜堂。现存 2011 年栗塘刘氏六修族谱。字辈：祖宗忠孝有餘芳，继序象贤永发祥，修齐志士务时敏，际会同登金玉堂。祖源属栗塘派。与库下、栗塘同修。

现有 20 户，70 人，男女各半。联系人：刘贱根 13576861011。

【祖源图照录】（据六修族谱）刘霍，一世祖→刘宁，栗塘基祖→刘定甫→刘烈→刘文达→刘仲余→刘邦贤→刘秀仲→刘方叔→刘学西→刘仁德→刘贵仁→刘宏载→刘双溪，库



下基祖→刘体胜→刘敷→刘挺→刘承芳→刘匡七，店前基祖。

【大陂垅】

位于禾埠街道办事处东南方向 1000 米处，现属后河金腰带风景区。村庄坐北朝南，原属庐陵县（吉安县）坊廓乡二都，现属吉州区禾埠街道凤凰洲村委。民国期间（1911—1949）店前光裕堂刘氏文字辈迁居大陂垅定居，祠名沿用光裕堂，现有刘姓 4 户 21 人；其中男 12 人女 9 人。属新丰店前光裕堂刘氏分支。

联系人：刘三毛 13576886133。

【三宝桥】

原位于禾埠街道东面 1500 米处，现为后河金腰带公园。村庄坐北朝南，原属庐陵县（吉安县）坊廓乡二都（左隅），现属吉州区禾埠街道长丰村委。清道光壬寅（1842）基祖刘明升由吉水南岭粉溪迁来开基。祖源属庐陵东向櫛溪派分衍吉水南岭粉溪支派。随着吉州区开发城南建新区，土地由政府征收，2000 年全村整体搬迁，大部分安置在城南新区恒丰花园 3 栋。现已衍 32 户 137 人。

【蕉岗岭】

位于吉州区天华山麓西北侧，距吉福路 800 米。原属庐陵县（吉安县）坊廓乡二都，现属吉州区禾埠街道吉丰村委。现有两支刘氏同住一地。

吉水上陇洲分支：现有刘姓 5 户 30 人。联系人电话：刘裕庄 13970606298。

本地竹山里分支：现有刘姓 12 户 48 人。联系人：刘森根 13879641420。

【岔路口】

原位于吉州区城南，距跃进路吉安三中 500 米处。原属庐陵县（吉安县）坊廓乡二都，现属吉州区禾埠街道岔路口村委。随着吉州区开发城南建新区，土地由政府征收，2000 年全村整体搬迁至恒丰花园 17 栋。现有两支刘氏同住一地。

吉水分支：现有刘姓 5 户 35 人。联系人：刘春根 13879685875。

丰城分支：现有刘姓 4 户 20 人。联系人：刘长苟。

【神岗背】

原位于禾埠街道办事处东 4000 米处的神冈山脚下。原属庐陵县（吉安县）坊廓乡二都，



现属吉州区禾埠街道全丰村委。2000 年因开发城南新区，村庄已整体搬迁入住恒丰花园一栋（图为迁居新貌）。明嘉靖元年（1522）五世刘纘从下莞（夏园）迁来开基。村祠时和堂。祖源系唐代吉州太守刘景位下东冈派。现有刘姓 46 户 157 人，其中男 83 人，女 74 人。已衍 21 代。字辈：英才经术裕，盛德传家国，化成咸敬仰，建树垂名远，仕达政声扬，宏谟耀典章，仁厚益悠长，贤良列代芳。曾和吉安

县连山夏园、遂川县藻林沙冠同修。十四世刘正明，明末清初由神冈背徙居龙泉南乡二十都藻林沙冠厦相。村中人物：刘世春，1953 年上海同济大学毕业，硕士学位，曾任前苏联驻沪专家团翻译；苏州化工厂总工程师。刘荣豪，1979 年南京工学院毕业后，赴美留学，获旧金山理工学院博士，现为旅美华人。族长刘世祥，房长刘世裕。联系人：刘昌茂

1507

详→

区禾
刘氏

现属：

县）
家，社
联系，

现属
刘氏
同修。
13970

弟觉
→ 贞
二十

15070679578。

【祖源图补录】(据吉安县敦厚夏园 1998 年五修族谱)

1 刘富,南宋末年避金乱,由泰和学背河桥徙居庐邑连山夏园,为一世祖。生刘诚、刘

2 刘诚,东房祖→3 刘菊文→4 刘福宁→5 刘纘,徙居神冈背,为基祖。

【李家坊】

原位于禾埠街道办事处东面 3000 米处。原属庐陵县(吉安县)坊廓乡二都,现属吉州区禾埠街道全丰村委。2000 年以来,因开发城南新区,村庄已整体搬迁,入住恒丰花园。刘氏由丰城迁来开基李家坊。现有刘姓 4 户 17 人。

【下山塘】

位于禾埠街道西南方向 4000 米处,现称禾埠新村。原属庐陵县(吉安县)儒林乡七都,现属吉州区禾埠街道新村村委。基祖刘厥玉迁入年代不详。“大跃进”年代的 1959 年,刘、曾、肖、罗等九村因拆迁搬来建新村。村祠昆山堂(如图)。字辈:祥光天华日。刘姓 23 户 108 人,其中男 15 人,女 16 人。联系人:刘日新 13979636805; 村主任刘健 13970665056。



【上巷上刘家】

位于禾埠街道西南方向 4000 米处,现称禾埠新村。原属庐陵县(吉安县)儒林乡七都,现属吉州区禾埠街道新村村委。刘氏基祖迁入年代不详。字辈:连鸿思士。刘姓 19 户 83 人,其中男 43 人,女 40 人。

联系人:刘三芽 13170965072。

【上巷下刘家】

位于禾埠街道西南方向 4000 米处,现称禾埠新村。村庄坐北朝南。原属庐陵县(吉安县)儒林乡六都,现属吉州区禾埠街道新村村委。刘氏基祖迁入年代不详。字辈:诗礼世家,祖述尧舜,振兴中华。刘姓 26 户 133 人。村裔刘尧学,供职吉安市政协。族长刘家诚。联系人:刘尧顺 13033292580。

【新村六组】

位于禾埠街道西南方向 4000 米处,现称禾埠新村。原属庐陵县(吉安县)儒林乡七都,现属吉州区禾埠街道新村村委。1959 年刘汉仁从吉安县桐坪镇山头村迁入。现存《方春堂刘氏族谱》,桐坪山头存清道光二十四(1844)族谱;族源系笪桥派。与吉水秧塘、苍溪同修。字辈:堂元仁庆祖众安阳起。现有刘姓 4 代 5 户 22 人。联系人:54 世刘烈庆 13970669535。

【祖源图照录】刘志定,笪桥始祖刘遐 33 世;子三:觉惠、觉云、觉清→刘觉云,偕弟觉清由吉水虎岭迁入山头→慈连→员铎→传诵→专十一→再十一→友十二→历十→东川→贞侯→席珍→于飞→象也→文清→锦瑞→绪武→仁→善堂,生清道光癸卯(1843)七月二十二日→金元→仁翰→烈庆,现族长。

【南坑】

位于禾埠街道西南方向 4000 米处，与禾埠新村相邻。原属庐陵县（吉安县）儒林乡六都，现属吉州区禾埠街道新村村委。明初（约 1370 年）基祖刘成顺从庐陵县官田濼石先徙洋埠岭，后迁入开基于此。祠名叙伦堂。现存 1994 年重修族谱，族源系笪桥派衍庐陵濼石支派。与吉安县官田濼石同修。字辈：秉礼达义，尊信从仁，万世昌盛。族中人物：刘子益，民国吉安商会会长。现有刘姓 39 户 137 人，其中男 71 人女 66 人。已衍 47 代。联系人：刘尊贤 13070609519。

【江边】

位于禾埠街道办事处南面 4000 米处的禾埠大堤脚下。原属庐陵县（吉安县）儒林乡六都，现属吉州区禾埠街道新村村委。刘李彭三姓同村。三支刘氏同村。

曲濼河头分支：清道光间（1821—1850）基祖刘焕钢从庐陵县曲濼河头迁入开基于此。祖源属长沙定王第十三子春陵侯刘买裔衍泰和清水派。与本里刘家坊同修。族长刘能谦。现有刘姓 7 代 8 户 40 人，其中男 21 人女 19 人。

联系人：刘能谋 13576887242。

本地店前光裕堂分支：刘伍俚从新丰村委店前光裕堂迁入；现为 1 户 6 人。

本地瑶前分支：刘新根由本地宋家村瑶前自然村迁入；现为 3 户 12 人。

【刘晏】

位于禾埠街道办事处南面 4000 米处。刘晏两姓同村，取为村名。原属庐陵县（吉安县）儒林乡九都，现属吉州区禾埠街道神冈山村委。明嘉靖年间（1522—1566）刘氏基祖从兴国徙入开基于此。2013 年因吉州城南建设新区，征地拆迁，现迁入恒丰小区 1 栋居住。字辈：志成享肇敬，和顺礼义信，德厚荣程远，忠诚世泽长。族源待考。现居有刘姓 41 户 173 人，其中男 101 人女 72 人。

联系人：老书记刘顺晏 15170836393。

【梁家】

位于禾埠街道办事处南面 4000 米处。原属庐陵县（吉安县）坊廓乡二都，现属吉州区禾埠街道神冈山村委。上世纪 40 年代（1941—1948）刘氏基祖迁入开基。2013 年因吉州城南建设新区，征地拆迁，刘姓 1 户 9 人现迁入恒丰住宅小区新区居住。族源待考。

【渡头】

位于禾埠街道办事处南面 5000 米处：在禾河堤外。原属庐陵县（吉安县）儒林乡九都，现属吉州区禾埠街道王家村委。村祠明德堂（如图）。现存民国十七年（1928）续修《渡头蜜湖刘氏族谱》。字辈：明德多发扬，蜜湖世泽长，守成能积厚，人为自勇昌。祖源属蜜湖派。现有刘姓 90 户 362 人，其中男 184 人，女 178 人。联系人：族长刘锡裕；刘明彪 13979660708。

【祖源图照录】（据 1928 年续修族谱）

1 刘偁→2 刘密→3 刘永→4 刘国→5 刘崇



→6 刘
→14 刘
以道一
27 刘

位
禾埠街
联系人

位
区禾埠
祖刘华
字辈：
三邑文
记载：
唐寿州
祖源厚
江边。
人，其
聘

河水湍
镇，匪
泸水自
明清文
禾水修
亩，山
上塘、

（2 都
黄塘、
月曲溪
年产松
乐大典
《大明

→6 刘元弼→7 刘宝→8 刘巨元→9 刘仁明→10 刘克涵→11 刘本七郎→12 刘材→13 刘行俊
→14 刘信里，迁庐陵第泗塘基祖→15 刘秦二郎→16 刘韶伯→17 刘瑞卿→18 刘景明→19 刘
以道→20 刘道宝→21 刘德远→22 刘亨泰→23 刘显文→24 刘镐京→25 刘英仰→26 刘钦介→
27 刘学彝→28 刘在邦→29 刘日桥，渡头基祖。

【瑶前】

位于禾埠街道办事处南面 4000 米处。原属庐陵县（吉安县）儒林乡九都，现属吉州区禾埠街道宋家村委。刘氏基祖徙入情况不详。现有刘姓 26 户 114 人，其中男 64 人女 50 人。联系人：族长刘桂俚；刘永斌 13030545218。

【刘家坊】

位于禾埠西部山脚下。原属庐陵县（吉安县）坊廓乡二都，曾属曲濑管辖；现属吉州区禾埠街道罗家坊村委。明崇祯间（1628—1644）基祖刘华贵由曲濑河头迁入。村祠取名中和堂（如图）。字辈：经传能其家祥云清。现存清康熙四十五年（1706）三邑刘氏重修《河头刘氏族谱·三修本宗刘氏支谱叙》记载：余宗固东汉之苗裔也。由光弼公起家金陵，为唐寿州刺史。南宋时刘静安公徙泰和清水为一世祖。祖源属春陵侯刘买裔衍。同修：泰和清水、曲濑河头、江边。刘姓与易、彭、曾等姓同村。刘姓现有 90 户 362 人，其中男 184 人，女 178 人。



联系人：刘腾辉 13970450328。

2.25.1 曲濑镇概况

【辖地概貌】位于吉州区南部的禾水下游北岸、泸水两岸。此地的泸水呈曲尺形弯曲，河水湍急，因而得名。东界禾埠乡，南邻吉安县敦厚镇与高塘乡，西接梅塘镇，北连兴桥镇，面积 46 平方千米。地属河谷平原，最高点海拔 107 米，最低点 50，平均海拔 70 米，泸水自北向南流经长乐、上塘、曲濑等村委会，向南注入禾水；两水汇合后沿南部乡境在明清文化古村卢家洲往东注入赣江。夏季雨水偏多，往往造成内涝。为防水患，沿泸水与禾水修筑有 14 千米长的两条水坝，并建有多座排灌站。全镇耕地 19142 亩，其中水田 17452 亩，山地面积 2.7 万亩。辖曲濑、田东、高联、水南、大巷、瓦桥、腊塘、长乐、长明、上塘、彭家坊、罗家坊等 12 个行政村、74 个自然村、143 个村民小组，人口达 1.7 万以上。

【区划沿革】明清时属庐陵县（吉安县）儒林乡（5、6 都）、儒行乡（3 都）、坊廓乡（2 都）和永福乡（20 都）。1949 年前属四仁、曲濑、三益等乡；1949 年后属四仁、曲濑、黄塘、长涝等乡；1956 年属禾埠桥乡。1958 年置曲濑公社，1984 年改为曲濑乡。2000 年 5 月曲濑乡由吉安县划入吉州区。2010 年 1 月 22 日，撤销吉州区曲濑乡，设立曲濑镇。

【优势物产】农作物以水稻为主，是吉州区重要的优质水稻基地，湿地松有 2 万亩，年产松脂 300 吨，森林覆盖率达 46%，田垌松林白鹭群嬉，生态环境良好。

【刘氏人物】刘叔懿（？—1420），花园人。明授沅陵知县；历任北京工部员外郎、《永乐大典》副总裁；升辰州（湖南怀化）同知。永乐十八年（1420）卒于北京宫殿建筑工地。《大明太宗文皇帝实录·卷二百三十》记生平。刘英，花园人。永乐十六年（1418）进士、

宣德十年（1435）升授大理寺卿。

【村族概况】在全镇 12 个村委会的行政村级建制中，刘氏繁衍生息在其中的田东村委新瑶溪、前冈、刘家村；长乐村委刘家岭；水南村委河头、新屋下；曲濂村委江背、永三侯；大巷村委下里、鳧溪；彭家坊村委花园、坨坪、社背、珊厦（沙下）、垅南杨家坊；腊塘村委福田、清湖、潭田、黄岗塘；上塘村委村头、上塘、江下、河西杨家坊等 8 个村委会的 23 个自然村。刘氏独姓村有 8 个，其他 11 个是多姓村。南宋时期二十世刘濬弼由梅塘下沙田迁入今上塘村委村溪（村头）开基，建村时间最早。大巷村委会鳧溪村居住 88 户共 430 人，是全镇刘氏人口最多的村族。经历“文革”50 年后，全镇刘氏村族仍然保留了多部（套）谱牒，并据世代口耳相传与草谱记载，曲濂镇刘氏系大汉炎刘后裔，其 9 大支派有：安福前溪派（1 村）；长沙定王次子安成侯刘苍位下裔衍茨溪派（2 村）；长沙定王次子安成侯苍公裔衍水部派（2 村）；长沙定王次子安成侯刘苍裔衍梅塘沙田派（2 村）；长沙定王第十三子春陵侯刘买裔衍安福瓜畲上湖派（1 村）；安成蜜湖派（3 村）；笪桥派（2 村）；栗塘派（1 村）；中山派（1 村）。因为族谱不存，另有 6 村族源待考。

2. 25. 2 曲濂镇地名图

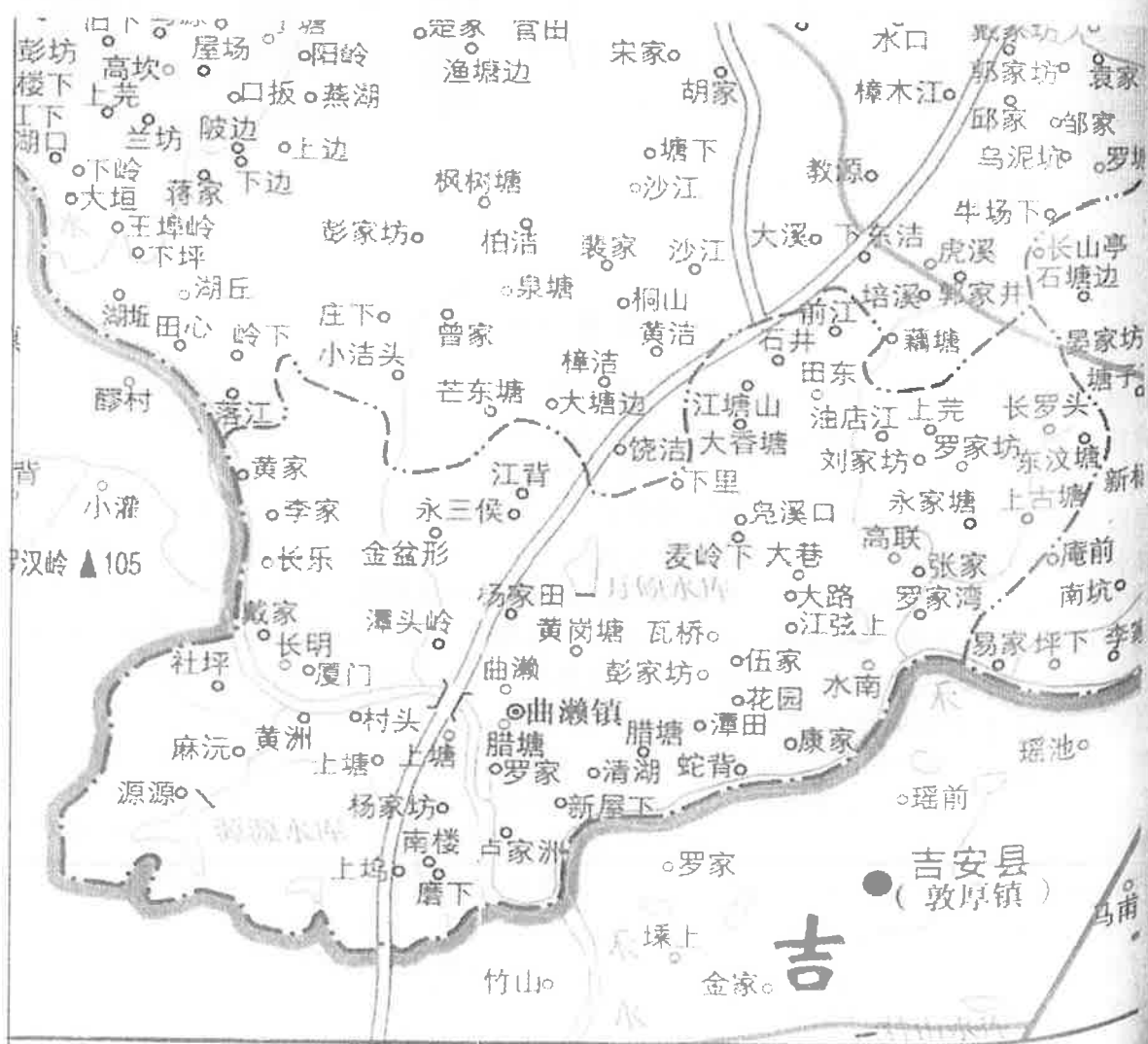

2.25.3 曲瀨镇分村实录

【新瑶溪】

位于曲瀨镇街东北方向 3 千米的丘陵地带。原属庐陵县（吉安县）儒林乡三都，现属吉州区曲瀨镇田东村委。清嘉庆年间（1796—1820）刘国祯从兴桥老瑶溪开基于此，为怀念祖先老居，村名故称新瑶溪。现存民国三十年（1941）续修《瑶溪刘氏族谱》，族源系长沙定王次子安成侯苍位下茨溪衍分塘边派。字辈：必仲泰尚，元进思定，缓能俊镜，乾子玉象秉国正；永锡尔命，学义师仁，怀贞履信，光祖承世守和敬。与今吉州区兴桥瑶溪派同修。现有刘姓 19 户 86 人，其中男 47 人，女 39 人。已衍 12 代。族长刘明甫。联系人：刘师云 15770649868。

【祖源图照录】（据 1941 年续修族谱）

刘必大，字叔达，兴桥瑶溪基祖，塘边九世孙→刘仲夫→刘泰→刘尚克→刘绍元→刘进修→刘思契→刘定一郎→刘信缓→刘能温→刘俊魁→刘巩→刘文盖→刘乾淳→刘子宪→刘玉纭→刘象甫→刘秉纶→刘国祯，新瑶溪基祖。

【前冈】

位于曲瀨镇街东北方向 6 千米的丘冈地带，原以村屋前方有小江汇流，因称前江，谐音又称钱岗。村庄坐北朝南，村南原有三都书院。原属庐陵县（吉安县）儒行乡三都，现属吉州区曲瀨镇田东村委。元末（约 1350 年）基祖刘德光由长沙小南门开基于此。村祠挹清堂（如图）。字辈：道生福定金。与外迁所衍村族兴桥镇螺塘村委东界塘敦本堂刘氏同修。现有 40 户 190 人，其中男 100 人，女 90 人。族源待考。联系人：刘定财（族长）15170860616。



【刘家村】

位于曲瀨镇街以北 5 千米处。村庄坐东朝西，原属庐陵县（吉安县）儒行乡三都，现属吉州区曲瀨镇田东村委。全村姓刘，因以村名。明初（约 1370 年）刘仁孝由兴桥丁塘迁来开基。现有刘姓 108 户 420 人，其中男 240 人，女 180 人。迁入已衍 32 代。字辈：昌吉求传家仁厚诗书一本。族长 26 世刘尧夫。与丁塘同修。族源系蜜湖派。联系人：刘天翔 13479042470。

【河头】

位于曲瀨镇街东偏北 4.5 千米的禾水北岸拐弯处的冲积平原。原属庐陵县（吉安县）儒林乡五都，现属吉州区曲瀨镇水南村委。现有二支刘氏同住一村。刘姓共有 28 户 110 人；其中男 65 人，女 45 人。

横江店下分支：明成化间（1465—1487）刘中由铜溪店下迁入定居。与店下、珊厦刘氏同修。族源属蜜湖派。联系人：刘明斌（族长）：13970691594。

泰和清水分支：明末清初（约 1640 年）刘贵诚从泰和清水开基于此。村祠惇本堂。字辈：以忠作求貽谋长，帝简儒臣焕龙章，天禄经位能济美，声振玉殿麟凤翔。现存清康熙四十五年（1706）三邑重修《河头刘氏族谱》。祖源属长沙定王位下舂陵侯裔衍泰和清水

派。同修村族：禾埠街道刘家坊、禾埠桥江边等村。族裔刘能军，江西省司法厅任科长。刘能雄，1974年生，南京开发办干部。

联系人：族长 17 世刘经苟。刘贱发 15879610831。

【刘家岭】

位于曲濞镇街西北 4 千米的泸水东岸坡地上。原属庐陵县（吉安县）儒林乡永二都，现属吉州区曲濞镇长乐村委。明朝（1368—1644）基祖刘童一从官田濞石开基于此。村祠仁本堂。刘、黄二姓同村。刘姓现有 3 户 17 人，其中男 9 人；女 8 人。迁入已衍 27 代。族长现为 40 世刘乾元。字辈：秉国礼达，义信以仁，同源衍庆，万世昌隆。现存 1994 年八修《濞石刘氏族谱》。族源系安成太守刘遐位下笪桥派分衍石桥马笃支派。同修村族：吉安县官田濞石、水打垅、车坑、车家、塘边。联系人：刘礼鹏 15879409995。

【祖源图照录】（据 1994 年八修族谱）

刘珉，安成石桥马多基祖刘宾蕤七世孙，由石桥马多徙庐陵濞石，为基祖→刘潜→刘宁海→刘德信→刘汉杰→刘纶→刘十八郎→刘十九郎→刘八郎→刘忠政→刘重二→刘少三→刘任一→刘童一，刘家岭基祖。



【新屋下】

位于曲濞镇街东偏北 4.5 千米的禾水北岸冲积平原。又名水南洲。原属庐陵县（吉安县）永福乡十七都，现属吉州区曲濞镇水南村委。修祠发现清嘉庆八年癸亥（1803）乐捐碑石记：刘喜由湖广南阳白水徙入开基于此。民国三十年（1941）《吉安县志》记，明朝（1368—1644）刘世德由沙江徙今地。新屋下总祠喜荣堂（如图）；另有支祠世德堂、孝思堂。庐陵行六十九都坊廓乡文山寺刘氏由水南洲刘德舆迁居所衍。字辈：光明正大，儒学仁义智信，乾元亨利贞，修德崇胜道，诗书振家声。出长沙定王第十三子春陵侯刘买。族长刘志明。现有刘姓 45 户 203 人；其中男 103 人，女 100 人。联系人：刘乾纲 13576835513。

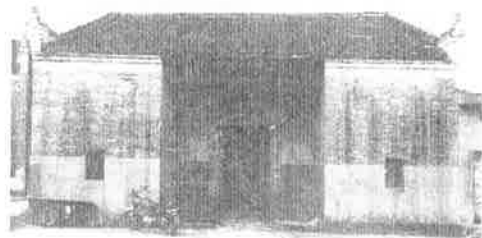

【下里】

位于曲濞镇街北偏东 3.5 千米的山峡里。村庄坐西朝东，以所在地的小山峡得名，又称峡里、厦里。原属庐陵县（吉安县）儒行乡三都，现属吉州区曲濞镇大巷村委。明天启年间（1621—1627）刘权由安福章舍徙入定居。村祠光启堂。刘氏现有 13 户 57 人；其中男 29 人，女 30 人。现存《下里刘氏族谱》，续修时间不详。族源属长沙定王位下安福前溪派。联系人：刘光雨。

【祖源图照补】（据同治甲戌（1874）《前溪刘氏总谱》）

刘莊，号孜斋。唐昭宗乾宁二年（895）由陕州司户参军升授大理寺四评事。唐末，避乱居抚州宜黄县。继而迁徙安福前溪；为一世祖，→刘崧，字衡斋，南唐吉州长史。子五：征、傅（宋颖州判官，后世居冈上）、僕、侃、伉→刘僕，宋安福尉，迁居泸峰→刘旺→刘琼→刘子开→刘郡东→刘睇→刘积→刘一奉→刘宗佐→刘德立→刘庆茂→刘邦益→刘迁

刘
刘

成今
刘氏
人：

原属
曲濞
镇安
塘字
辈昌。
源水
官田
男 68
吉安
安市

安县
1486
爱堂
刘姓

濞，1
乡六
村肇
濞镇

迁难

茨溪
焚毀，
遺主
沙定

→刘季溪→刘文润→刘再魁→刘希仁→刘福祿→刘正霓→刘道达→刘世隆→刘子窠→刘权
→刘季涣（基祖）。

【永三侯】

位于曲濞镇街北向 2.5 千米的小盆地。村庄坐北朝南，明末尹三侯建村，因其谐音而成今名。原属庐陵县（吉安县）儒林乡五都，现属吉州区曲濞镇曲濞村委。刘肖二姓同村。刘氏由吉州区兴桥镇下沙冈迁来定居。村祠余庆堂。现有刘姓 3 户 14 人。族源待考。联系人：刘金泉（族长）15070607841。

【江背】

位于曲濞镇街北向 3 千米的山脚下。村庄坐北朝南，以吉安县安塘乡江背老居村命名。原属庐陵县（吉安县）儒林乡五都，现属吉州区曲濞镇曲濞村委。明末（约 1640 年）刘诚第从现吉安县安塘乡中洲江背村开基于此。村祠敬爱堂（如图）。字辈：继先思祖德宗功，尚义方诗礼，师孔训传万世昌。现存 2000 年十三次续修《江背刘氏族谱》。族源水部派。同修村族：安塘江背、古樟、檀源、大垣、官田东塘、大舍等村。现有刘姓 32 户 128 人，其中男 68 人，女 60 人。已衍 24 代。村裔刘好仁，曾任吉安县富田乡党委书记、吉安县土管局局长；现为吉安市中心城区刘氏联谊会名誉会长。



联系人：刘建仁 15879645679。

【鳧溪】

位于曲濞镇街东北偏 4 千米的山坡上。村庄坐西朝东，又称鳧溪口。原属庐陵县（吉安县）儒林乡六都，现属吉州区曲濞镇大巷村委。现刘姓与田姓同村。明成化间（1465—1486）刘泮，字鳧溪，从永新北乡炎村（虎豹山）开基于此。以基祖名讳为村名，村祠敬爱堂。字辈：应仁鼎国正，于汉祚贤兴，荣昌定有本，惠华立作林。族源为水部派。现有刘姓 88 户，430 人，其中男 220 人；女 210 人。联系人：刘定朝 13879674061。

【花园】

【开基记录】宋宝祐年间（1253—1258）安福茨溪基祖五处士刘伯道裔传十一世刘一鸮，由安福塘边徙居庐陵高沙花园。明代刘珂，字达汉，由安成葛州（葛溪）徙庐陵儒林乡六都高沙花园。明朝后期（1600—1644）刘氏后裔全族由高沙迁入本乡五都彭家坊花园村肇基。位于曲濞街东 2.5 千米田垌中。旧属庐陵（吉安县）儒林乡五都；现属吉州区曲濞镇彭家坊村委。

【现有人口】现住有刘、万、陈 3 姓。共 21 户 116 人。刘姓 6 代 8 户 44 人。历代外迁难以计数。已繁衍至 41 代。

【族史概记】(1)祠名：贻远堂（总祠）；分祠昭德堂、聚星堂。(2)祖居：现安福县西乡茨溪竹山下村，即安成侯苍公后世现知最早的江西第一祖源地汤村原址(3)因族谱“文革”焚毁，2006 年广泛搜集族内外同派谱牒资料，参考县志，编成《花园刘氏村族志》。由刘最遣主编，协修刘宪文。(4)同修村族：安福茨溪竹山下、塘边、葛溪等村。(5)族源派系：长沙定王裔安成侯苍公位下茨溪派。(6)外徙建村：吉安县永和小湖村；分祠昭德堂传裔南京、

聚星堂传裔桂林等地。(7)花园刘氏历代谨尊五处士刘伯道为一世祖。现传至 34 世刘显浩(浩生)为族长。(8)字辈排行：以祖本修芳，循园曰梦光，开文宗政亮，世显最贤良，品重彝伦叙，心成存纪纲，德生仁义祚，礼信永昭彰。(9)村族人物：刘叔砦，明授沅陵知县；调



2017年10月竣工的花园新祠牌坊

任北京行部员外郎，兼工部；再任《永乐大典》副总裁；升任辰州(湖南怀化)同知。奉命亲领辰州民工赶修北京宫殿；永乐十八年(1420)在同知任上卒于建筑工地。《大明太宗文皇帝实录·卷二百三十》记其生平。刘璋，号仲纶，明贡举；宰西安令尹、浙江海盐令尹。刘英，明永乐十六年(1418)进士、宣德十年(1435)升授大理寺卿。刘利，明官任中书舍人(掌宫廷文书)。刘芳政，号念庵，明成化庚子(1480)岁贡，初授赣州教谕，升任广东始兴知县。刘曰秀，明任湖南长沙卫经历；升茶陵州知州。刘政灿，明顺庆府经历。刘夺魁，清康熙甲午(1714)武举。刘光藜，清乾隆辛酉(1741)武举，

官卫千总。刘高翔，卫千总。刘珍，清乾隆年间(1736—1795)代理石埭知县；调任安庆府照磨，兼司狱。因裔孙刘佐禹显贵，去世后赠资政大夫。刘佐禹，清咸丰至同治年间(1851—1874)钦加二品衔，资政大夫。以直隶知州首任金陵制造局总管；调江苏补用道；署理江南盐巡道。刘大成，清同治甲子(1864)恩赏副贡。刘文龙，太学生。刘中才，国学生。刘世盛，从四品，张勋行伍从军。刘最鲁，五品衔；安徽候补知县。刘松盛，抗战时中国远征军孙立人部上校参谋。刘松云，民国华东电影发行部长。客籍广西桂林刘显能，字大春，1921年生，广西正厅级干部。刘最清(1931—2016)，曾任吉安市二中校长，中学高级教师。客籍南京刘工，字春贵，1964年生，艺术家，作品为中国邮政总局发行邮票采用。刘欣然，1980年生，江师大副教授，硕士生导师。联系人：36世刘宪文，养殖业企业家，吉安市中心城区刘氏联谊会执行会长兼秘书长。偕妻江子英，夫妇俩人热心刘氏联谊活动。

【祖源图补录】(据乾隆二十八年/1763年《安福茨溪刘氏族谱》)

1 刘伯道，高祖邦公四十七世。讳泳，行五郎；称五处士。唐末由楚南归返安成祖居地汤村，尊为茨溪基祖。后裔分衍茨溪八大支→2 刘琬，字继瑱，不受后唐爵，同光时(923—926)追随楚王马殷有军功，衡湘间受赐田5万亩，客居湘乡中村→3 刘讚，刘琬次子，名景洪，仕中书舍人，后汉乾祐末年(950)隐居不仕，更名栗，徙居安福南乡古塘边，为塘边基祖；生五子→4 刘继文，字丕谟，生三子：益、臻、粹→5 刘臻，字世绩→6 刘士昌，字斐志→7 刘师望，字敬立→8 刘继，字公孝。子四：克仁、克岐、克庄、克正。后世传两支//→①9 刘克岐，字志高→10 刘潜，字递可→11 刘一鹗，宋宝祐年间(1253—1258)徙花园。子二：安伯，字先居；丰伯→12 刘丰伯→13 刘林甫→14 刘养晦，二子：文三、文十→15 刘济道，或称文三与文十，由庐陵高沙花园玉堂巷外迁永和小湖//→②9 刘克仁，字祖德→10 刘梦材，字乘可→11 刘鼎，字卿薦→12 刘戡，字孺吉→13 刘应时，字尧历→14 刘观，字孟宾→15 刘忠，字彦忠→16 刘敦复，字子定→17 阙名讳，待考→18 刘珂，字达汉。明代迁庐陵高沙花园。

各生而成—17德，族谱人电

现属祠益年续厥厚人。恕1:

藻→礼→场→迁安蜜湖→34蜜湖→4957文

【坻坪】

位于曲瀨镇街东向 3 千米的禾水北岸防洪堤内。刘王两姓同村。王氏由吉安城隍庙水巷王家迁来。现族长刘有保，父名刘东顺。约在清朝末年（1911），刘有保祖父刘锡富从吉安县官田乡官田刘家迁来。已繁衍 5 代。旧属庐陵（吉安县）儒林乡五都；现属吉州区曲瀨镇彭家坊村委。族源系安成太守刘暹位下笪桥派分衍石桥马笃支派。祠堂 2012 年重修，祠牌锡堂公祠。现有刘姓 10 户 72 人，其中男 40 人，女 32 人。联系人：刘胜康 13707068549。

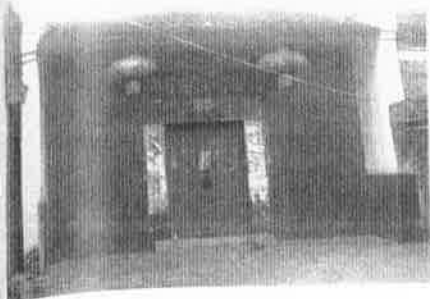

【社背】

位于曲瀨镇街东向 3 千米的禾水北岸防洪堤内。早年有棵古樟，根基部的东、西两侧各生一杆分枝横卧于地，尾梢翘起，远看活象一条蛇，由此村名称作蛇背，社背以其谐音而成。旧属庐陵（吉安县）儒林乡五都；现属吉州区曲瀨镇彭家坊村委。清朝康熙年间（1662—1722）基祖刘万缙，字君佐，由本地珊厦（沙下）迁入。村祠怀德堂。字辈：继述思宗德，福祿攸崇荣，祥发启阳灿，克昌厥厚光，巩四丰隆兴。族源为蜜湖派铜溪店下分支。族谱与河头等村同修。现有刘姓 26 户 104 人；其中男 54 人，女 50 人。已衍 15 代。联系人电话：刘述新 15070650779。

【珊厦】

位于曲瀨镇街东 4000 米泸水防洪堤下。又名沙下。旧属庐陵（吉安县）儒林乡五都；现属吉州区曲瀨镇彭家坊村委。清代（1644—1911）基祖刘仁实由吉水垄头迁来定居。村祠益章堂。族源系蜜湖派衍庐陵铜溪店下分支，与本地蛇背、河头等 15 村同修。现存 1997 年续修《蜜湖刘氏铜溪派合修族谱》。字辈：继述思宗德，福祿攸崇荣，祥发启阳灿，克昌厥厚光，巩固丰隆兴。刘戴二姓同村。现有刘姓 74 户，共 273 人，其中男 149 人，女 124 人。已衍 17 世。族裔刘凤，1989 年生，云南大学博士。族长 39 世刘正芳。联系人：刘思恕 13576603968。

【祖源图照录】（据 1997 年合修族谱）

1 长沙定王次子安成侯→2 刘当→3 刘寿光→4 刘锡→5 刘廷琛→6 刘愷→7 刘经→8 刘藻→9 刘颢→10 刘防→11 刘旨→12 刘零→13 刘焕→14 刘樸→15 刘子任→16 刘璇→17 刘邦礼→18 刘岩→19 刘运→20 刘袞→21 刘朋→22 刘连→23 刘绋→24 刘继祖→25 刘篁→26 刘昉→27 刘焰→28 刘仕→29 刘时轮，唐贞观末（约 649 年）任折冲都尉丞，离职后由长沙回迁安成县背→30 刘和→31 刘可輓→32 刘康，徙居湖头。生三子：儀、優、像→33 刘像，蜜湖始祖；唐开元甲子（724）四月初九生，唐肃宗宝应中（762—763）为安成令，有善政→34 刘哲→35 刘洩→36 刘柏→37 刘彻→38 刘义→39 刘谐→40 刘恕→41 刘宋→42 刘儒，蜜湖一世祖→43 刘岳→44 刘斌，由蜜湖迁庐陵石塘→45 刘颢→46 刘京→47 刘修→48 刘粲→49 刘襄→50 刘劝→51 刘周→52 刘和瞻→53 刘汝谐→54 刘霖→55 刘宝濂→56 刘炎午→57 刘道生→58 刘文德→59 刘成己→60 刘子安→61 刘仁实，珊厦基祖。

【垅南杨家坊】

位于曲濂镇街南偏西 1000 米泸水东岸的田垅中。旧属庐陵（吉安县）儒林乡五都；现属吉州区曲濂镇彭家坊村委。民国县志称杨坊。基祖刘能四由梅塘下沙田迁入，时间待考。村祠永思堂。属长沙定王次子安成侯刘苍衍裔梅塘沙田派，与本地村溪同修。族长刘智明。刘姓 16 户 73 人，其中男 37 人，女 36 人。

联系人：刘茂太 13517966899。



【福田】

位于曲濂镇街东 1500 米田垄中。以祈福受福于田地取名。明永乐间（1403—1424）基祖刘钦茂由湖南衡山徙吉安府庐陵五都福田。原属庐陵县（吉安县）儒林乡五都，现属吉州区曲濂镇腊塘村委。现住 11 户 52 人，其中男 28 人，女 24 人。已繁衍 23 代。祠名存仁堂。字辈：神宗纪祖恢先绪，裕厚光前振家声。谱牒续修于清嘉庆二十四年（1819）。族源系中山靖王位下裔衍庐陵福田派。

【谱序辨析】该谱存吴永安庚辰（260）仆射令韦昭（204—273）所作的首修谱序；唐贞观甲辰（644）鄂国公尉迟敬德续谱时所作赞词：白下金陵郡，刘侯十万家，南阳垂玉颀，西汉绽金华，图像凌烟阁，书功诩赞衙，传家惟忠孝，垂裕华天涯。宋至和甲午（1054）潞国公文彦博的谱赞为：中山世衍，谱系三修，自汉迨今，世历千秋，慎终追远，民德归厚，珍而藏之，以贻尔后。据韦昭、尉迟敬德、欧阳修所撰谱序（本志收入“谱牒丛录”）所示，“白下金陵郡”与“中山世衍”才是原句。与泰和淇塘、清江墨庄同祖同源。显祖刘弘基为中山裔。

联系人：基祖衍 20 世刘祖建（族长）15879413528

【祖源图照录并补】（据清嘉庆二十四年/1819 年续修族谱）

1 中山靖王刘胜（尊为一世祖）→2 刘修，樊鄢节侯→3 刘过伦，炆侯→4 刘异众，思侯→5 刘土生，顷侯→6 刘自予，又名晖，嗣位节侯→7 刘端→8 刘惇→9 刘宠，字子荣→10 刘昌，字世隆，家南阳白水乡；荆州刺史；请归老。建安丙子（196）隐居安成章湖（今河南新乡市原阳县东南）→11 刘庆，字大亨；官白下令，吴黄武丙午（226）升大中大夫。子四：文，字成章；行，字成圭；忠，字成远；信，字成高。文公，荫叙丹阳守；永安庚辰（260）会宗修谱，仆射令韦昭作序；崇圣侯孔羨撰赞词。行公，建兴癸酉（313）豫章守，后世徙居庐陵清塘。忠公，太元乙未（335）桂阳令，后世徙永新安塘→12 刘信，字成高，泰和淇塘派基祖。吴黄龙己酉（229）入赘白下（今南京）淇塘周主簿家。历南郡守，曾任相国参军、散骑常侍，以功懋赐金紫光禄大夫。承袭旧业十余万亩，金玉满堂，富贵超冠，号十万家。赤乌甲子（244），建白下白马寺→13 刘礼，字崇实。晋武帝大康己酉（289）举茂才；晋惠帝元康甲寅（294）迁知扬州事。官至光禄大夫→14 刘昆→15 刘胤，字子美。荫叙历军司。晋成帝咸和己丑（329）诏升江州刺史→16 刘浩，字宏远，荫叙丹阳（今属镇江）尹；配田氏足娘→17 刘琼，字琼玉，配殷氏→18 刘奇，字克奇，配王氏→19 刘良，字允才→20 刘颢，字子聪，梁天监辛卯（511）官晋安（治所在今福州）守。配林氏→21 刘恩，字德济，配林氏→22 刘康，讳猛，字大安，后陈天嘉癸未（563）官京口（镇江）令→23 刘景，字子厚→24 刘广（582—650）字弘基，唐太宗贞观十七年（643）以功臣图像入凌烟阁。贞观甲辰（644）续谱；鄂国公尉迟敬德（585—658）作序，郟国公殷开山（殷峴）

字宝
清江
县令；
墨庄
大中
南安
郎，
1125
蔡京
师古
寓第
江外
洪卿
字敬
泰和
昌翁
47 刘
刘钦

村名
代（
支派
贱发

殿中
贤，
—6
祖）、
刘汉
三—



赋赞。葬太原锦邱冈。长子刘仁实，承爵→25 刘智，讳仁行，字思立，唐高宗执政时（649—683）荫叙考工员外，历凉州守、关内大都护；配石门尉迟氏→26 刘贤，除太子少保→27 刘秩，字元庆→28 刘晏→29 刘滋，字汝霖→30 刘雍，字子明→31 刘琢，字克威，荫叙历河东节度使；大中己卯（859）同平章事→32 刘哲→33 刘桂，字庭立→34 刘藺，字秀芳。二子世道、世济。刘世济，号万福，泰和桐井派团祖，子一：端→35 刘世道，字宝勋。宋太祖开宝（968—976）科中，历宣州通判，太平兴国四年（979）知太原。迁居清江→36 刘平，字文质。入宋改讳式（949—997），字叔度，历文安、永清、玉山、京口四县令；升供奉使。至道三年（997）迁西京作坊使。归老清江，别号坦斋，称六伟居士。遗墨庄家训。陈氏夫人五子衍墨庄派。妻室田氏生六子：恭宽信敏惠弦→37 刘恭，名礼存。大中（1008—1016）祥符三昆同科，任南安判；有功升知武安。复居今河南新乡原阳县东南安成章湖祖第→38 刘几，名德昭。仁宗天圣二年（1024）迁居河南雅常庄。荫叙礼部侍郎，升秘书监。迁河南监牧使；元丰癸亥（1083）钦列耆英。葬西京宏陵→39 刘隆（？—1125），行名安世，一字器之，另号双峰。元祐四年（1089）任右正言谏议大夫。屡遭章惇、蔡京忌谋。崇宁元年（1102）迁潞安府；卒谥忠定，祀名宦。子二：锡、钦→40 刘锡，字师古，安世长子。荫叙沧州守。建炎四年（1130）迁熙河（今甘肃临洮）经略使。徙居庐陵寓第清塘牌下→41 刘奉，字公明。乾道辛卯（1171）因乡司妄讼，迁庐陵本邑六十二都泉江外戚家→42 刘天祚，字桂林。创业两县，藏书万卷。所著诗集，宋末毁于兵燹。子三：洪卿、俊卿、才卿→43 刘洪卿，讳兴文。子三：声甫、信甫、辉甫→44 刘声甫，讳德英，字敬山。辞元爵不仕，林泉终老。子二：昌翁、华翁。华翁创业吉郡四邑。兴水利，修筑泰和信丰陂，灌注田亩，上至六十三都，下至五十九都真君桥。子二：寿可、烈可→45 刘昌翁，赋性慈仁，积粟遇荒，广行赈济。子三：隆可、泰可、道可→46 刘隆可，字鲤庭→47 刘与吾→48 刘震翁，更名盛，字本龙。子三：志广、度、庆→49 刘志广，字秀忠→50 刘钦茂，明洪武四年（1371）生，落籍今吉州区曲瀨镇腊塘村委福田，为存仁堂基祖。

——据福田 1819 年续修族谱；淇塘八修族谱；泰和刘氏统宗谱（2012）。

【清湖】

位于曲瀨镇东偏南 1000 米的田垌中。以村屋前方有水塘如明镜，面积如湖的大池塘得村名。原属庐陵（吉安县）儒林乡五都，现属吉州区曲瀨镇腊塘村委；为村委所在地。明代（1368—1644）基祖刘兴汉由长乐刘家岭迁入定居。族源系安成石桥马多派分庐陵瀨石支派。刘氏与胡氏、严氏同住一村。刘姓现有 4 户 32 人，其中男 19 人，女 13 人。族长刘贱发。联系人：刘建华 13687066899。

【祖源图照录·照补】（据长乐刘家岭 1994 年八修族谱）

1 刘宾蕤，长沙定王 38 世、笮桥始祖安成太守刘遐 18 世；唐大历中（766—779）授任殿中侍御史、金紫光禄大夫；仕满居安福石桥之西→2 刘翼→3 刘应奎→4 刘幼成→5 刘大贤，四川参知政事，休官徙居石桥东，配石桥周氏。家益富饶，畜马百余，时号马多刘氏→6 刘诚，任广西桂林府别驾；父子归挂冠林下，食指千余。生刘钦（长子刘彦明，东溪基祖）、刘珉、刘缙（幢溪基祖）→7 刘珉（瀨石基祖）→8 刘潜→9 刘宁海→10 刘德信→11 刘汉杰→12 刘纶→13 刘十八郎→14 刘十九郎→15 刘八郎→16 刘忠政→17 刘重二→18 刘少三→19 刘仟一→20 刘童一，刘家岭基祖→刘立郎→刘祥智→刘兴汉，迁入清湖，为基祖。

【潭田】

位于曲濞镇东 2000 米的田垌中。原名潭溪。村庄坐北朝南，以村头有几口深潭得名。原属庐陵（吉安县）儒林乡五都，现属吉州区曲濞镇腊塘村委。明初（1368—1378）基祖刘天命，中山王裔一毛学世祖吉州教谕河南陈留公六世孙，毛氏外甥，赘舅父毛中英家，由吉安城竹牌巷迁入。村祠中山堂。字辈：以科智世，家大秉国正，衍自汉朝启，发祥本中州。民国元年（1912）续《潭溪刘氏三修族谱》。族源系中山派。现有刘姓 52 户，208 人。已衍 19 代。族长为 91 岁高龄的 22 世刘衍盛。联系人：刘志精 13576887695。

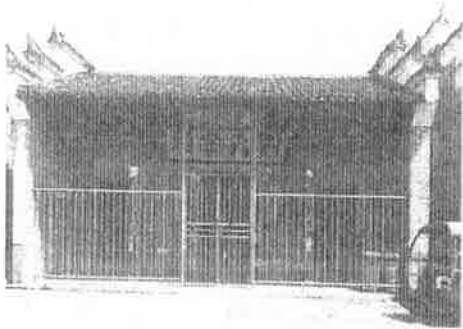

【黄冈塘】

位于曲濞镇东 1500 米的田垌中。原属庐陵（吉安县）儒林乡五都，现属吉州区曲濞镇腊塘村委。刘肖两姓同村。刘姓由敦厚迁入居住，族源待考。现有 6 户 40 人，其中男 23 人，女 17 人。联系人：刘正根 79908667。

【村头】

位于曲濞镇西 1500 米的泸水拐弯处。村庄坐东朝西，因小溪流过又名村溪。原属庐陵县（吉安县）儒林乡五都，现属吉州区曲濞镇上塘村委。宋朝时二十世刘濬弼（刘伟儒）从梅塘下沙田开基于此。刘氏村祠亲睦堂（如图）。堂联云：族序昌美玉钟添寿瓜绵瓞继承世泽，民崇孝悌诚信德贤人才辈出振家声。刘周两姓同村。周氏由高塘鹭下周家迁入。现有刘姓 46 户 196 人，其中男 101 人；女 95 人。字辈：振景声嘉志，道德世守昌，美玉钟添秀。现存《沙田刘氏族谱》，六修于清光绪七年（1881）。族源系长沙定王次子安成侯刘苍衍裔梅塘沙田派。沙田一世祖刘璠，安成思侯刘苍 40 世；长沙定王 41 世；高祖邦公 43 世。唐昭宗天复辛酉元年（901）任国子监司成；五季之乱致仕（任满离职），卜居沙田。同修村族有下沙田、曲濞杨家坊、兴桥江边。族裔刘建国，现任吉安县发改委副主任。族长 33 世刘昌庆。联系人：刘美富 18370655347。



【上塘】

位于曲濞镇街泸水西岸 2000 米处。原属庐陵县（吉安县）永福乡二十都，现属吉州区曲濞镇上塘村委。刘唐开由永和刘溪迁今地。迁移年代不详。刘、罗、陆同村。刘姓村祠四德堂。现有刘姓一户二人。

【江下】

位于曲濞镇街泸水西岸 2500 米处。原属庐陵县（吉安县）永福乡二十都，现属吉州区曲濞镇上塘村委。族长刘象玉曾祖刘双喜民国年间（1911—1949）由吉安县梅塘上栗塘迁入。字辈、祖源均与上栗塘相同。刘、谢、王三姓同村，谢氏由永和迁来。全村共有 9 户 52 人。刘姓 3 代 20 人。

联系人：族长刘象玉 13617062151；粮管所长刘象东 13979628099。

庐陵
之裔
是“
盾。
46 世
1892
村。
岭，
明西
博爱
治本
居沙
二：1
—11
配林
如璋
文德
南总
洲溪
寿八

【河西杨家坊】

位于曲瀨镇街西 1500 米泸水拐弯与禾水汇合的平原地带，与卢家洲隔泸河相望。原属庐陵县（吉安县）永福乡二十都，现属吉州区曲瀨镇上塘村委。祖上由下沙田迁上马源塘，再迁下马源塘。明嘉靖末年（1561—1566）基祖刘廷质由下马源塘迁居河西杨家坊。村祠笃本堂（如图）。2008 年续修《源塘刘氏重修族谱》。族源系庐陵沙田派。刘王肖吴四姓同村。刘姓现有 9 户，31 人。其中男 19 人，女 13 人。联系人：族长刘时传 15979647033。



族中人物：基祖刘廷质曾孙刘明雷（1623—1675），字娄六，明崇桢甲申（1644）仕湖广永州府中军，清奉旨平侯，对稳定天下有功，爵封明威将军。

【祖源追踪】光绪七年（1881）《沙田六修刘氏族谱》“安成吉村刘氏谱系”，前言称“（思侯）苍公本长沙定王第四子之裔，分封安成侯。子孙繁衍，因家安成吉村，号吉村刘氏。”该页五世一揭的第一栏世系是“苍→英→文永→德广→（能大）”，对照安成思侯苍后裔的多部族谱，世承之间存在矛盾。经考证，世系中的同睦观下基祖刘治本，并非思侯苍三十五世，实为四十二世（邦公 46 世）。详见本志“沙田派”与“东门派”介绍及“汉刘世系”。

【祖源图照录·照补】（据 2008 年重修族谱·补据 1881 年沙田六修族谱；柏山庙背 1892 年四修族谱）1 刘治本，高祖邦公 46 世，父好古，明诗礼。弟修本。祖上世居安成吉村。唐开元二十一年癸酉（733）岳州经历，老疾致仕还乡。卜居庐陵安平桐睦山，择观下岭，面西南施建观音阁，广创业艺，因世家焉；为同睦观下基祖。配朱氏，子四：维东、明西、贯南、拱北→2 刘贯南，生子二：博厚（与黄巢战采石有功，授渭南指挥；因家渭南）、博爱→3 刘博爱，生子四：环、珥（领兵守池阳；因家焉）、琚（分裔东门派）、璠→4 刘璠，治本公曾孙；唐昭宗天复辛酉元年（901）任国子监司成；五季之乱致仕（年老离职），卜居沙田，为基祖；并尊为一世祖。生三子：秀卿、俊、傑→5 刘傑→6 刘东朔→7 刘钊，子二：湍、滔→8 刘湍，子二：杲、晁→9 刘杲，子二：瑰、环→10 刘瑰，子二：深海、重山→11 刘重山→12 刘徽→13 刘聪→14 刘牧，子四：潮一、秀一、层一、茂一→15 刘茂一，配林源谢氏，子三：信卿、信诚、信兴→16 刘信卿→17 刘景福，字泰定，配肖氏，子四：如璋、如升、如山、洞然→18 刘如升，生玄靖、虚谷→19 刘玄靖，字日新，号东明→20 刘文德，号宏道，明太医院判，由沙田迁居源塘，为基祖→21 刘兴渊，生五子：厥厚（任云南总镇都督）、厥高、厥镇、厥镛、厥鑑；分衍五房→22 刘厥高，二房祖→23 刘奇清，字渊溪，邑庠生；坤溪祖→24 刘廷质（1521—1601），第四子，明正德辛巳生，万历辛丑歿，寿八十。明嘉靖末年（1561—1566）开基河西杨家坊。生汉纪、汉绅。

（三）青原区概况

青原区是江西省吉安市的市辖区之一，位于江西中部，在赣江东岸与吉安市吉州区仅以一水之隔，并与吉水、永丰、兴国、泰和等4县接壤，总面积915平方千米。境内地势由东南向赣江逐级下降。冬春之交，易受寒暖气流的交互影响，形成亚热带季风湿润气候。人口22万。现辖河东街道和天玉、富滩、值夏、文陂、新圩、富田等6镇，以及东固畲族乡。有12个社区、106个行政村。区政府驻文天祥大道。2010年，从河东街道析出新桥、金竹、红光、刘家、麻家、枫塘等6个社区与友谊村委，组建青原区滨江街道，2012年划归新设立的庐陵新区管辖。本志将滨江街道刘氏村落与原先所属河东街道的刘氏村落合并叙述。

青原区设区前的历代行政区划变迁，与吉安县相同。青原区在2000年9月吉安撤地设市时，经国务院批准组建，由原县级吉安市、吉安县、吉水县所属的10个乡镇（场）组成区内的庐陵纯化乡，历史上曾称淳化乡与顺化乡。

青原区以古庐陵的正气之乡闻名遐迩。这里历史文化底蕴深厚，人文荟萃、英才辈出，是唱响浩然正气之歌的民族英雄文天祥故里，同时也是南宋名臣胡铨的故里。作为庐陵文化核心区域之一，青原有渚陂古村、陂下古村、富田古镇等中国历史文化名村与名镇；拥有毛家、横坑、奂田等省级历史文化名村。古祠堂、古牌坊、古民居、古樟树体现了庐陵文化的源流与风貌，现存东固苏区平民银行、文天祥墓、渚陂永慕堂、王家诚敬堂、二七会议旧址等多处国家级文物保护单位；这里还是明代理学大师王阳明授业之地，1300多年前佛教七祖刘行思在青原山开创禅宗青原派系，“南禅祖庭”净居寺的禅语梵音远播世界各地。

青原区还是红色故土，开拓中央苏区的起点，红色革命历史厚重，是第二次国内革命战争时期第一、二、三次反围剿主战场，“李文林式”的东固革命根据地是开创中央苏区的前奏之区，是当年开辟赣南中央苏区根据地的战略出发地，与同在吉安市地域内的“朱毛式”井冈山根据地一道，使庐陵古郡彪炳中国近代革命史册。从“东井冈”走出了20位共和国开国将军，现已成为全国爱国主义教育示范基地，纳入国务院原中央苏区振兴规划和全省重点扶贫县市区名录。

青原区正在舒展她的绿色长廊和山水画卷。这里有“山川第一江西景”的国家4A级青原山风景区；另有“庐陵文化第一村”的渚陂古村景区，它同时荣膺国家4A级景区、国家特色景观旅游名村、国家生态村、中国传统村落；“文山故里”的富田景区位于国家级生态镇；还有以“红色畬乡”闻名的东固景区。上述四大景区，与“东井冈红色旅游线路”构成“美丽乡村景观带”已纳入全国旅游总体重点规划。这里山清水秀，生态完好，东固山、天玉山郁郁葱葱，富水河、潇泆河风光旖旎，白云湖、螺滩水，碧波荡漾，全域正规划建设成集红色历史传承、庐陵文化展示、绿色生态观光为一体的城市花园与休闲乐园。

青原区作为青春迸发的年轻新区，近年来获得国务院支持原中央苏区振兴、江西省政府打造吉泰走廊重要增长带、全省统筹城乡发展试验区等政策支撑，有井冈山大学、吉安火车站、华能井冈山电厂坐落城区的发展优势；省级河东经济开发区以“一区二园”为工业发展平台，形成了以电子信息产业集聚的新工业园和以循环经济为主导的富滩工业园，落户企业160余家，主营业务收入超百亿元；开发了贸易广场、汽车文化贸易城、万商汇、小商品城等专业市场。洋溢着现代化气息的青原区，以对接组团城市板块和金融服务、楼宇经济等现代服务业的发展定位，正朝着自己的目标稳步前进。