

贛州中心城區劉氏概況

赣州中心城区刘氏概况

赣州中心城区，是由章贡区、赣州开发区、以及新成立的蓉江新区组成的以赣州城为中心的区域统称。

一、 **章贡区**，是江西省赣州市的市辖区，是赣州市委、市政府所在地，是全市的政治、经济、文化、科教和交通中心，是中国重要的钨冶炼基地。春秋为百越之地，战国先属越国后属楚国，秦属九江郡。汉高祖六年（公元前 201）立城设赣县，为赣州有建制之始。此后历为赣县县治。南朝永定元年（557），赣县与南康互易县名，属南康县。隋大业初（约 605），赣县与南康再次互易县名，仍属赣县，一直相沿至民国时期。1949 年 8 月 14 日，赣州解放，次日从赣县析出设置赣州市（县级），属赣州分区，1951 年 6 月 17 日，设赣州专区，属赣州专区。1954 年 5 月 25 日设赣南行政专区，属赣南专区。1964 年 5 月 15 日复名赣州专区，1971 年属赣州地区，1998 年，国务院（国函字[1998]114 号）批复同意撤销赣州地区和县级赣州市，设立地级赣州市，市政府驻新设立的章贡区。赣州城历为赣州地区（专区）公署以及现赣州市市政府驻地。以原县级赣州市的行政区域为章贡区的行政区域，区政府驻阳明路。章贡区下辖 5 街道、9 镇，有 56 个居委会（社区）、99 个行政村，其中黄金岭街道、蟠龙镇、湖边镇由赣州经济技术开发区管理，潭东镇、潭口镇由赣州蓉江新区管理，章贡区实辖水东镇、水南镇、水西镇、沙石镇、沙河镇等 5 个镇和解放街道、赣江街道、南外街道、东外街道等 4 个街道办事处，共 57 个行政村、48 个街道社区居民委员会和 12 个镇辖居民委员会，下设 809 个居民小组，513 个村民小组。

1、沙石镇 位于章贡区偏南部,清以前属赣县大由乡,民国十七年(1928)属第三区团,民国 28 年(1939)属沙石乡、隅南乡。1950 年属沙石区,1959 年为沙石公社,1968 年沙河公社、龙村公社并入。1978 年元月 1 日划归赣州市(县级),1987 年设镇。1989 年析出龙埠乡,1998 年属章贡区,2001 年撤销龙埠乡。沙石共有 18 个行政村,其中 17 个居有刘姓,分布于 43 个自然村,1304 户,6074 刘氏人口,主要由客家刘氏广传公房,发公房和禅公房组成。

2、沙河镇以境内地片沙河口得名。清以前属赣县大由乡,解放前夕属赣县沙石区礼化乡;1950 年 6 月分为永兴乡、新兴乡,仍属沙石区;1952 年 10 月设有黄伯岭乡、永兴乡、华林乡、龙村乡;1956 年 6 月撤区并乡,始名沙河乡;1957 年复属沙石区。1958 年 9 月为火箭公社沙河管理区,1959 年 10 月分属沙石公社和赣州市南外公社。1961 年 10 月设立沙河公社(其中现五龙村范围仍属市南外公社),属沙石区。1963 年 6 月分属沙石、沙河公社;1968 年 11 月沙河公社并入沙石公社。1978 年划归县级赣州市,1997 年设镇,1998 年属章贡区。沙河刘氏主要有由寻乌留车迁居来的巨波房、信丰铁石口迁居来的巨江公、福建上杭分居来的巨河公客家刘氏以及信丰龙适禅公房等等,共分布全镇 6 村 18 个居住点 451 户,2268 人。

3、南外办事处 以处旧城南门外得名。解放前夕为赣县白云乡和赣州镇部分辖地。1950 年 5 月为赣州市白云乡,1953 年 8 月改属第三区。1956 年 1 月撤区,属西外街道办事处;1958 年 10 月撤区并乡,属章贡乡,1959 年 10 月成立南外街道办事处;1964 年 8 月将所辖东外、中联、南外、联村

荒4大队划出设立白云公社。1966年改为南外公社，1979年2月恢复南外街道办事处。1998年8月5日，将南外街道办事处分设为东外、南外街道办事处（赣民字[1998]130号批复）。2003年调整为现区划。南外街道办刘氏主要集中在杉木树下，营角上和杨梅渡三个居住点，为客家刘氏巨渊公和巨波后裔，共1个村4个居住点141户627。

4、水东镇 以境内地处贡水之东得名。清以前属大由乡部分，解放前夕为赣县水东乡及七鲤乡一部分。1950年5月划属赣州市，设置水东乡、七鲤乡，属郊区。1957年5月4乡并为水东、七鲤2乡，属郊区；1958年10月属章贡乡；同年11月成立跃进公社，与章贡乡政社合一。1959年10月改名水东公社（又名水东乡，1966年撤消乡名称）。1968年11月，水东、水西、白云、南桥公社设立郊区公社。1972年11月撤郊区公社，恢复水东公社。1984年4月改为水东乡。1993年改水东镇。水东刘氏主要分布于正兴、水东、七里等6村10居住点，共有刘氏人口243户1258人。

5、水西镇 以驻地水西街得名。清以前属赣县章水乡，民国期间，属赣县直属区水西乡。解放初属赣县湖边区水西乡、和乐乡、赤珠乡。1950年5月20日水西乡从赣县划入赣州市，属郊区。1956年属西处办事处，后属农林水利局。1959年改为水西乡（公社），并将通天岩、赤珠、联三大队从赣县划入。1968年冬与水东、白云、南桥公社合并设立市郊区公社。1972年改名水西公社。1984年4月改为水西乡。1990年调整为现区划。2000年12月8日，撤销水西乡，设立水西镇，镇政府迁至赤珠岭。水西刘氏包括客家刘氏广传公系，建值夏镇迁居来的发公系，和官庆公等等。主要分布于水西、和乐、窑下等6个村，9个居住点，共有刘氏478户2121人。

6、水南镇 以大部分辖域位于章江之南而得名。清以前分属赣县大由乡、章水乡部分，民国属赣县赣州镇、白云乡、黄金乡部分辖地。1950年分属赣州市白云乡和赣县长塘乡、腊长乡。1952年分属赣州市西外乡、南外乡、白云乡及赣县长塘乡、腊长乡。1956年6月属赣州市白云乡和赣县黄金乡。1958年分属赣州市跃进公社（章贡乡）和赣县红旗公社。1959年属赣州市南外公社（又名南外街道办事处）和黄金公社（又名黄金乡）。1963年属市南外街道办事处及南桥公社。1964年8月属白云、南桥公社。1968年属郊区公社。1972年11月撤销郊区公社，原白云公社所辖大队并入南桥公社，随即南桥公社改称水南公社。1984年4月改名水南乡。1998年8月5日，撤销水南乡，设立水南镇。2000年，黄金村划属开发区管辖。2003年，高楼、金龙、金湖3个行政村合并为高楼村。2015年7月，增设章江南、赣江源、长征路、建设路4个居民委员会。

二、赣州开发区 赣州经济技术开发区简称赣州经开区，位于赣州市中心城区西城区，成立于1990年7月，2010年3月被国务院批准为国家级经济技术开发区，现辖黄金岭街道办事处、蟠龙镇、湖边镇等等。2000年5月，在赣州黄金岭经济开发区和赣南高新技术产业开发区的基础上，合并成立了赣州黄金开发区；2004年5月，赣州黄金开发区更名为赣州经济技术开发区；2008年9月，原章贡区湖边镇、蟠龙镇、南康市潭口镇划入开发区管辖；2010年3月，国务院正式批复赣州开发区升级为国家级经济技术开发区；2014年7月，赣州开发区更名为赣州经济技术开发区；2016年3月，原南康区唐江镇3个村、太窝乡6个村划归经开区管辖，成立赣州新能源汽车科技处；2016年8月，原南康区三江乡、凤岗镇划归经开区管辖；2016年9月，潭东、潭

口镇划归蓉江新区管辖。

1、黄金岭办事处 1997年，从水南乡、湖边乡划出部分村设立黄金岭街道办事处，以驻地黄金岭而得名，面积10平方千米，人口1.4万，辖金星、杨梅、太平3个居委会。以及黄金村。黄金岭刘氏基本上属客家刘氏广传公系以及部分禅公后裔。共分布于以上4个村（居委会）8个居住点，有刘氏人口477户2153人。

2、蟠龙镇 以驻地蟠龙圩得名。清以前分属赣县大由乡、章水乡部分。民国为赣县黄金乡、章江乡和隅南乡部分辖地。解放初分设水西区章江乡、车头乡、蟠龙乡和沙石区武陵乡、黄金乡、长塘乡、高楼乡；1952年分属蟠龙区和沙石区；1956年6月撤区并乡，设蟠龙乡、黄金乡和武陵乡；1959年10月撤红旗、火箭公社，分设蟠龙公社和黄金公社，随即黄金公社划属赣州市。1963年7月黄金公社复归赣县，1965年5月黄金公社并入蟠龙公社。1978年1月蟠龙公社划属赣州市；1984年4月改为蟠龙乡；1987年4月5日改镇。2008年归属赣州开发区。镇政府驻蟠龙圩。蟠龙是开发区刘氏分布较多的乡镇，共分布于12个自然村36个居住点1452户7924人。主要是客家刘氏广传公系为主以及部分长沙王发公后裔。

3、湖边以驻地湖边村得名。清以前属赣县章水乡，民国分属赣县水西乡、永安乡、和乐乡。1949年9月隶属水西区。1956年撤区并乡后、设置湖边乡、梨园乡、横江乡、永安乡、石铺乡、和乐乡、黄沙乡。1957年2月属湖边区，其中石铺乡并入和乐乡。1958年9月改为红旗公社湖边管理区。1959年设立湖边、横江、和乐3个公社。1963年6月龙岭、杨梅、珠坑三大队划归赣县湖边区湖边公社。1965年6月撤湖边区，横江、湖边、和乐3个公社

合并为湖边公社。1978年元月从赣县划属赣州市。1984年4月改称湖边乡。1989年由湖边乡析置蛤湖[Hahu]乡。1998年8月5日，撤销湖边乡，设立湖边镇。2001年3月2日，撤销蛤湖乡，划归湖边镇。2009年，湖边镇由章贡区划归赣州经济技术开发区管辖。2010年，上禾、窑背、永安、蛤湖、横江、窑下、坳头7个行政村划归章贡区水西镇管辖。2016年蛤湖、横江、窑下、坳头4个行政村划归湖边镇管辖。湖边刘氏有客家刘氏广传公、交公、天锡公后裔，分布于湖边、岗边、梨园、坳头等4个村8个居住点，共有刘氏人口468户2018人。

三、**溶江区** 蓉江新区”是赣州市设立的一个城市新区，于2016年3月4日成立。区域包括原南康区的潭口、潭东二镇，以及原属开发区蟠龙镇的武陵村、坝上村、当塘村、虎形村、箩渡村等5个行政村全域(含黄金村位于坝上村的部分土地)，黄金岭街道办事处坪路村、新路村等2个行政村全域。(蟠龙5村刘氏仍归属于蟠龙，坪路村归属于沙石)

1、**潭口** 潭口镇建制于明朝洪武年间，江西通往广东的古驿道途经潭口，清代潭口又称“九牛圩”，是赣南历史上的古镇和名镇。境西章江东边有水潭，潭水清莹如玉，名玉潭。汉时牛形岭下(今潭口镇潭口街)有店铺居玉潭口岸边，潭口以此得名。潭口处水陆交通要道，随着人口发展，明朝洪武年间，潭口形成集市，称“九牛圩”，清末建制，成为赣南四大古镇之一。经清顺治三年(1646)咸丰六年(1856)等数次兵乱，街道毁尽，清光绪年间(1875-1908)迁今址，名潭口圩。解放前夕属潭口乡，解放初属潭口区潭口乡，合作化时属潭口区潭口乡。1959年改名潭口公社；1965年改为县辖镇；1968年属潭口公社；1982年复为县辖镇；1994年6月底，潭口镇和潭口乡

合并为潭口镇；2008年11月28日，划入赣州市经济开发区；2013年11月12日，划入赣州市章贡区管辖。2016年3月属新成立的溶江区。潭口是中心城区刘氏人口最多，和支系较丰富的大镇，其中又以江坝巨源公仲六郎后裔为最，在全镇刘氏人口几乎占有50%左右。刘氏分布于11个村39个居住点1667户8291人，4216个鸿丁。

2、因位于潭口镇东面，故名。原属南安府南康县潭口乡。1961年设东坑公社，1983年更名潭东公社，1984年改乡，1996年设镇。1997年，人口3万余，辖东坑、芦萇、桥兰、宋塘、高坑、短井、过路、上坝、迳背、茶园、龙井、筱坝、解胜、博罗等14个行政村，镇政府驻东坑村桐子塘。潭东刘氏以客家刘氏广传公为主，另有部分交公和发公后裔。分布于12个村28个自然村，734户4110人。

沙河坝下村枫树下刘屋

章贡区沙河枫树下刘屋，地处赣州城东南方，距323国道1.5公里。古称赣县大油乡二十七八都沙河枫下。民国二十八年属赣县礼化乡第六保，1952年属黄柏岭乡，1958年公社化属赣县沙石区沙河公社，1978年一同划归县级赣州市，1984年属赣州市沙河乡，1998年属章贡区沙河镇。东距油排刘屋1公里，南是丘陵山与富裕塘陈屋交界，西与枫树下李屋接壤，北隔沙河溪流与坝子上林屋相望。

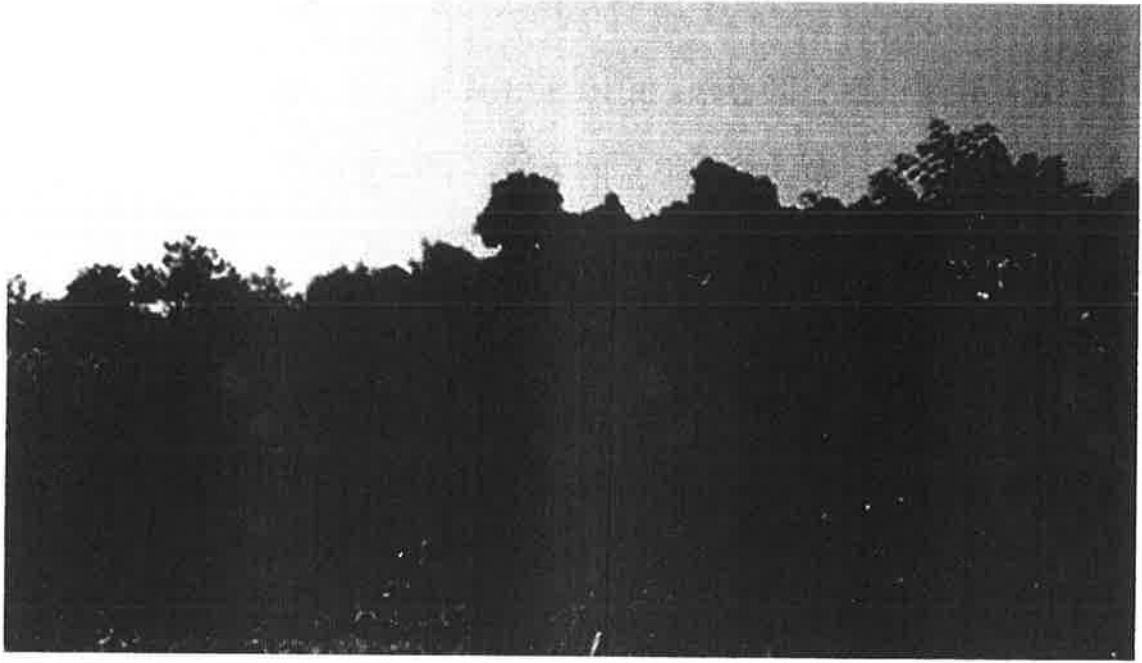

枫树下刘屋，系客家刘氏巨河公支，龙渊公系。开基祖为巨河公十一世孙玉盛公，于大明嘉靖丁巳年（1557）左右，由闽之汀州府上杭县（今福建省龙岩市上杭县），礪下胡洋里迁居而来。截止 2015 年已传至玉盛公的 18 代孙，52 户 236 人 鸿丁 124 人（包括户口在外的）。民国六年丁巳年（1917）参与在沙河火草垵修谱，取名存仁堂。谱曰：玉盛公，志气超逸，人物舒畅，处已接物，事亲敬长，各有道焉。玉盛公十世孙先珮后裔分居大余，先琦之孙芳泽分居本里流坑老屋场，先理之孙芳纪分居本里龙村新屋场。



沙河枫树下共居住刘李两姓，李姓同为福建上杭迁居来此。枫树下的第一座祠堂为刘李两姓三方共有（另一方是垵下店背刘屋），2004年在新农村建设期间分建。而刘氏于光绪乙巳年（1905）在枫树下庙坑子口上新建宗祠一座，丁山癸向，俗称“新厅下”。这座宗祠在一百零八年时候，亦已倾覆。以啟焯、启梅、啟樑为首人，在众族人支持下，与

2013 癸巳年正月在原址重新复建。随着沙河工业园的发展、扩张，枫树下从2010年开始拆迁，如今枫树下这个地名，也即将消失在赣州地图上，这个养育了刘氏十几代人的地方，也将告别历史的舞台。

老字派为：文德昌先世，芳名启后贤。勋犹及恭赞，覃恩锡万年。
四修字派：孝友传家久，忠良创业长。果能行祖道，后必有祯祥。字派的衔接，老字派到“启”字辈后接四修字派“孝”字辈传下。由于沙石火燃村、竹园下等地参与民国35年赣县王母渡联修谱，从“启”字辈后，启用联修谱字辈字辈，所以同族的“孝”和“翰”同辈。 传递世系：（78）胜→贞→昂→禄→恋→英→建→哀华→宪→舒→仁→必→不疑→惠→雄→弘→备→永（95）→晨→乾清→文虎→俊→熹→重辉→麒→振河→雅→瑾升→新贤→

丹→光考→楚之→于政→友珪→之遴→子疆→运隆→官位→宏谋→浙→晋灵
→署道→孟勤→贿→祥→天锡→沐→龙图→任→若还→参常→德洪→月清→
梅→富山→仲偃→文平→赞→源远→诏→宗成→贵盛→泷→开七→广传→巨
河(148)→龙渊→六四郎→念十郎→六五郎→千四郎→福山→永松→鑑→成
宗→玉盛(158)……(资料提供刘启梁, 编辑刘启梁)

查無

沙河茫头岭下屋刘氏

章贡区沙河茫头岭, 地处沙河的东方, 扼守沙东乡道的中段。古为龙村东坑乃至赣县大埠进出赣州的必经之路。距 323 国道 3.5 公里。1932 年元月 10 日, 红军攻打赣州城时, 即由此经过。历来是藏龙卧虎之地。是垌下村和龙村的接壤地带。古属赣县大由乡, 民国二十八年属赣县礼化乡, 1952 年属赣县龙村乡第七保。

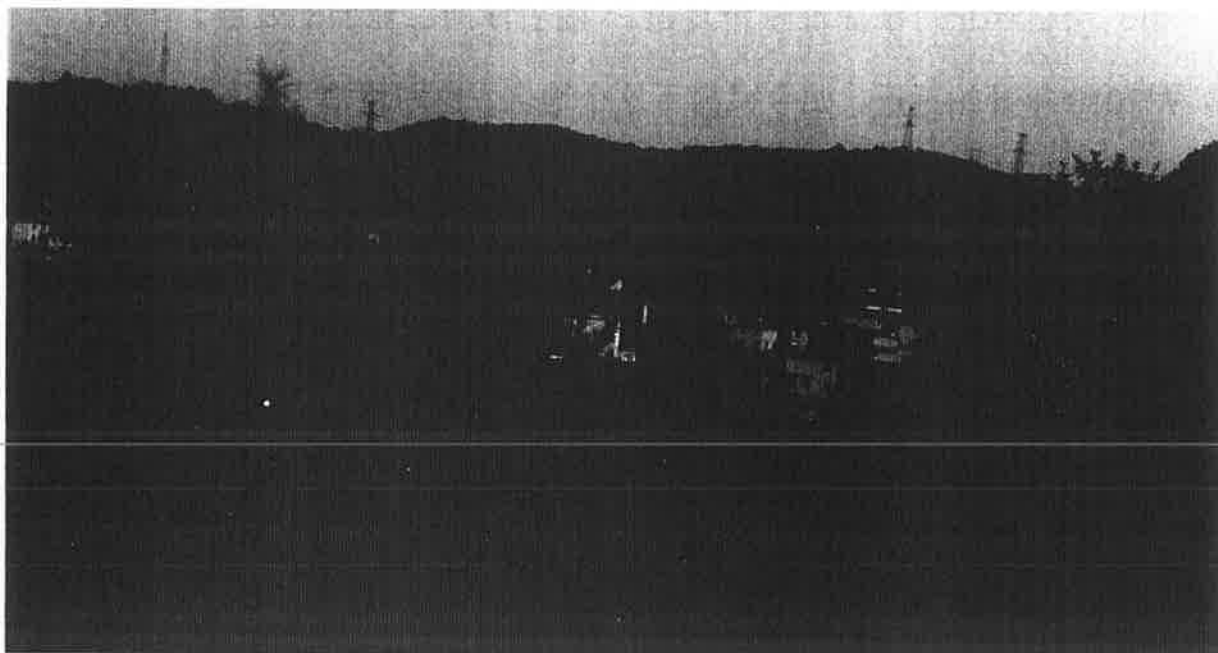

此地屋场不大, 却居住着刘、黄、谢三姓。其中居住的刘氏由两支, 皆由垌下油排分迁而至。这就有了上下刘屋之分。茫头岭下屋为广传公巨河支系。

开基祖为巨河公十八世孙德玉，于乾隆庚戌年（1790）左右由垵下油排分居至此。其中德玉生五子，其长子昌珂、次子昌株迁居赣县大埠黄贯，昌株公孙世禧又由黄贯迁居沙石石河等地。三子昌桂居本址。20 多户近百人。昌桂公之五世孙刘名盛，又名刘金彪（1915—2007），红军长征干部，（育有三子居贵州贵阳）建国后历任贵州安顺地区行署专员，贵州省人民政府交通战备支前办公室副主任，1983 年 11 月离休，1994 年 5 月享受副省级医疗、住房待遇。（详细事迹见《赣南刘氏名人录》之“老红军刘金彪传”）。

老字派为：文德昌先世，芳名启后贤。勋犹及恭赞，覃恩锡万年。

民国六年字派：孝友传家久，忠良创业长。果能行祖道，后必有祯祥。

传递世系如下：开七→广传→巨河（148）→龙渊→六四郎→念十郎→六五郎→千四郎→福山→永松→刘鑑→成宗→玉华→善穗→法璋→登益→士俊→自安→文尧→德玉（165）……（资料提供刘涵海，编辑刘启梁）

沙河茫头岭上屋刘氏

沙河茫头岭上下刘屋同为茫头岭，却有着同根不同源的区别。下屋刘氏，崇文尚武，民风彪悍。其属禅公支系，开基祖为上营基祖燕公之孙亦诏公，前清乾隆丁巳年（1737）左右，由油排上营分迁而至。现已传至亦诏公的第九代孙，字派“萃”字辈。居住本址共有 12 户 54 人，29 个鸿丁。老字派：一思才云天，万兴汉均宗。海廷贵恭朝，刘舜汝大正。宜刘之亦世。五修谱字派：良家缝泰运，涵毓萃忠纯。炳蔚人文起，经书衍缙绅。九七联修字派：联修光辉志，集成历代珍。祖德赐厚泽，繁茂葆长春。（何为九七联修谱？由于荣贵公后裔六修族谱后一直没有修谱，而赣县小垒华贵公后裔则参与民国三十五年 and 1993 年，与王母渡两次联修族谱，到此次修谱已经是九修谱了，而信丰、沙河等荣贵公后裔则还是七修谱，所以在定修谱次数问题上就产生重叠和跃次，九修和七修争论不下，最后修谱理事会讨论决定，以修谱完工之年一九九七年命名，即照顾到小垒的九修，也顾

及荣贵公后裔的七修，最后命名《九七联修刘氏族谱》编者注。)

具体的传递世系是：……一郎公(135)→思伦→才忠→秀云→天章→万端→兴魁→汉国→均宜→宗德→源海→廷宝→荣贵→恭敏→朝泾→鎡→舜佑→汝诚→大鸾→正源→宜柜→燕→之泰→奕诏(158)……。 (资料提供刘涵海，编辑刘启梁)

油排刘屋

沙河油排刘屋，地处沙河东面。1976年延长沙东乡道(沙河-东坑)，经过本地。2008年建成赣州绕城高速公路。沙东公路和赣州绕城高速在此交汇，形成一个“斗”字。

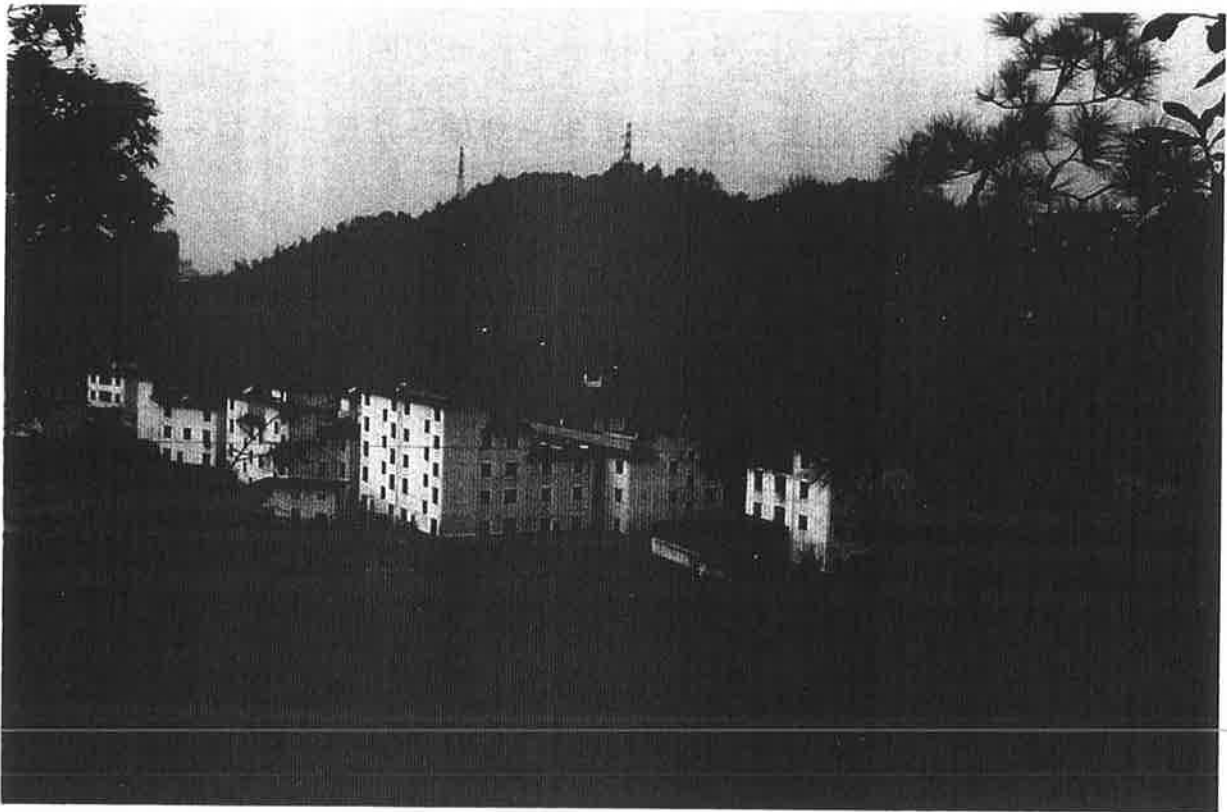

油排古称，赣县大油乡三甲油排，民国时属于赣县沙石区礼化乡第七保(屋场里的一座佛教“经堂”，曾经为村公所所在地)，1952年属赣县龙村乡。1958年属赣县沙石区沙河公社垵下大队。1978年属赣州市(县级)沙河公社，1984年属赣州市沙河乡，1998年属章贡区沙河镇至今。

油排分上中下屋，中下油排居住的是在前清康熙辛酉年（1681）左右，由本乡火草垌迁居而来的巨河公后裔，开基祖为士俊公。文尧公共生六子，德生、德明、德奎、德材、德玉、德椿。只有三子德奎、四子德材、五子德玉有传。其中五子德玉移居本里龙村茫头岭。此地居住是德奎、德材公后裔，上世纪五六十年代德玉公后裔芳全一家返迁回本址居住，共传至登俊公 13 世孙计 31 户 267 人。祠堂为座东南向西北，由于年久失修已经倾覆。2017 年在文尧公七世孙名侑、九世孙孝文等人的倡率主持下，宗祠得以重建。德玉公后裔刘诚，派名刘名芬，生于民国二十年（1931），1949 年参加工作，曾任瑞金县副县长，正县级离休干部。（详见《赣南刘氏名人录》之刘诚简介。刘诚的二弟刘名莲，为此地走出的第一位歼击机飞行员，历任某海军师级司令部作战科科长（副团级），转业后任上海动物园党委书记（正县级），居上海市。

老字派为：文德昌先世，芳名启后贤。勋犹及恭赞，覃恩锡万年。 民

国六年字派：孝友传家久，忠良创业长。果能行祖道，后必有祯祥。 传

递世系是：开七→广传→巨河（148）→龙渊→六四郎→念十郎→六五郎→千四郎→福山→永松→刘鑑→成宗→玉华→善穗→法璋→登益→士俊（162）。

（资料提供刘友深 编辑刘启梁）

油排上营刘屋

上营刘屋，为沙河刘氏一郎公后裔发源地，此赣州绕城高速公路大桥，皆因路跨上营而得名“上营大桥”。

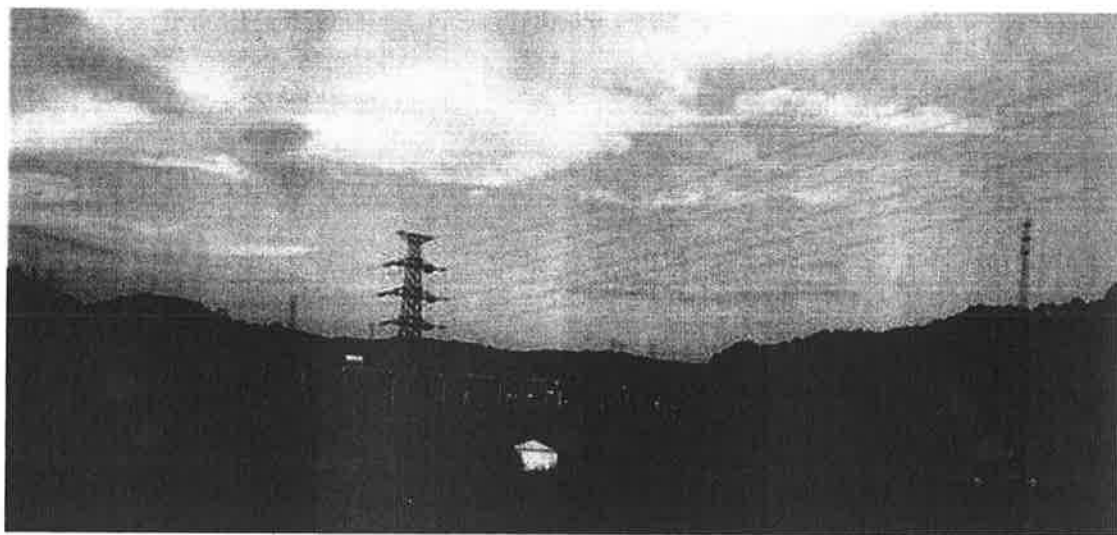

沙河以芋头著称，而沙河芋头又以油排为代表。俗话说“一方水土养一方人”，此地背靠群山峻岭，土地肥沃。黏土中略带沙性土壤，透气性好，所以很适合栽种芋头。

上营刘氏属于禅公房，开基祖为燕公，谱载：燕公，字商承，于康熙三十五年丙子年（1696年），由信丰安息迁居古称赣邑大由乡二十七都沙河油排（现章贡区沙河镇垌下村油排）立业。传云：刘君商承讳燕，信丰安息岗背凤严公弦孙秀水公，秀水生得人公，为得人公之子。天性肫淳、居家孝友、而才能英倬，慨然有任远之志。见老居处人口稠密，执妻儿卜吉于赣城十里之遥的沙河上营劈地开基。刘燕公生子三，之春（分居大坑垄）、之泰居本址，之秦迁居四川各地。之泰公生子四，长子奕瑛字玉光居本址，次奕瓚无传，三奕诰迁居华林月彩面，奕诏居龙村茫头岭，奕瑛公的六世孙家茂迁居本乡沙河村火草垌立业。1994年农历甲戌年八月十九日，以刘运祁、刘运庭等为首人，合大坑垄、上营、月彩面、茫头岭两房四地的宗亲，对坐落在赣县储潭滩头村的刘燕公祖坟进行了重修。截止2017年已传燕公的14代孙，共有刘氏人口23户115人，鸿丁56个。老字派：一思才云天，万兴汉均宗。海廷贵恭朝，刘舜汝大正。宜刘之奕世。

刘瑶世系赣州刘毅梁编

五修谱字派：良家缝泰运，涵毓萃忠纯。炳蔚人文起，经书衍缙绅。

六修字派：道学修明德，本立希贤圣。能光上祖志，永远达昌盛。

九七联修字派：联修光辉志，集成历代珍。祖德赐厚泽，繁茂葆长春。

其传递世系是：……备（94）→禅→瑶→焕文→鼎甲→期恩→肇→咸亨→翰臣→篁→添福→化龙→君懿→谟→纲立→人相→祐→议权→瞻经→本立→乃武→寿阳→史达→奉天→恬澹→怀恩→捐山→鸢→陶成→槐蘼→浩→敷→罍彝（jiayi）→来皇→东平→治→尔桀→臣波→灵枢→垂纶→渊澄→一郎公（135）→思伦→才忠→秀云→天章→万端→兴魁→汉国→均宜→宗德→源海→廷宝→荣贵→恭敏→朝涇→刘鎡→舜佑→汝诚→大凤→正源→宜杞→刘燕（156）……。（资料提供刘涵清，编辑刘启梁）

垵下店背刘屋

沙河镇垵下村店背刘屋，位于沙河的中部，和陈姓杂居形成店背自然村。背靠沙河中心小学旁，南、西临垵下和富裕塘，北面新 323 国道连接线和原蛤蟆塘相望。

店背刘氏属于刘姓中的长沙刘氏大宗南派，出自长沙定王刘发的儿子安成侯刘苍。开基始祖良俊公，是安成侯刘苍的第 67 代孙。据该族族谱记载，当年第一代安成侯苍公传位给儿子安成侯自当，自当公位给儿子安成节侯寿光。寿光公居安成谷口，食邑为钦凤、永嘉二乡。苍公 50 世孙佑爵公，由安城（今安福）迁居吉安杨渡，佑爵公九世孙子伟，姻迁至信丰古城，为我信丰刘氏始祖，子伟公六世孙宗光又由信丰古城迁居赣州沙石烂泥坑。清康熙丙辰年（1676）左右，良敬公字奉三，携妻周氏，子朝忠、朝志、朝惠、朝意，由沙石烂泥坑移居沙河垵下村店背，成为垵下店背开基祖。现已传至良

俊公的第 10 代孙“理”字辈，共有户数 21 户人口 84 人，47 个鸿丁。随着沙河的发展，店背作为承载刘氏的一个地名，已完成历史使命。2010 年开始拆迁，我店背刘屋将以一个新生地名，加以延续……

老字派：佑重叔可，甫师元承。子德谐文，廷希宗盛。良朝天位，志道求仁。达理明经，为贤学圣。致敬臻诚，永振家声。

民国王母渡联修字派：陶唐徽音采，卓毅乃超群。晋颂华封祝，裕垂禄阁馨。辉煌标彤史，炳蔚耀人经。伦理肇攸序，鸿钧献可征。相翰占起凤，建鼎显翔龙。作述惟良弼，熙治有道君。

长沙王发（78）→苍→自当→寿光→方继→喜→兴→孝→廊→渐→俊→塑→宿→瑛→渊彻→镗→烈→岫（xiu）→珣→正位→瞰（tun）→时宪→哲→璟→务→镐闾→昌雅→环忠→超→苒禄→义→惇（dun）→瑞龙→汉鼎→玉瓚→持己→澄冕→清胄→承华→尧宇→运昭→名忠→望福→宾→尊英→崇章→必校→福贞→才智→永忠→佑爵（128）→重七→叔远→贤可→甫仁→师鲁→元芳→承训→子伟→德璋→谐音→满胜→合云→应召→宗光→盛坎→良俊（145）……（资料提供刘翔忠，编辑刘启梁）

司马坑刘氏

丝茅坑古称赣县大由乡二十七八都丝茅坑，又名司马坑，位于沙河镇东南部，沙河最高峰酒坛山脚下的东坑，距离沙河镇政府约 10 公里。2003 年 5 月原东坑村与龙村合并，现在隶属于龙村村。



司

马坑刘氏系广传公十一子巨河公三子时通公后裔，开基祖是传亮公。谱载：巨河公孙禄三，原居长宁县石坝(今寻乌县留车镇石贝村)，禄三公十世孙奠邦生子三，润元、传亨、传亮，传亮公于前清康熙丁卯年(1687年)由寻乌石坝迁居本址，距今328年。已传至传亮公的15世孙，共有刘氏人口11户62人，鸿丁30个(不包括外迁人口)，传亮公的三世孙宗楷迁居章贡区沙石镇双圳，宗典迁居赣县江口。现已传至传亮公的14代，老字派“平”字辈，联修字派“起”字辈。(老字派的平字辈与联修字派的起字辈同辈)百余户，人口400多人。传亮公宗祠，因年久失修倒塌。2016年孟春，在传亮公十一世孙相标的倡导下，和众族人的大力支持下，宗祠修缮一新，并在2017丁巳年正月初十，举行隆重落成典礼。我沙河六个村14个自然村，和中心城区联谊会代表，共计700余宗亲出席庆典，首创沙河刘氏齐聚一堂，成为佳话。传亮公四世孙思上，字翔凤，于乾隆四十年(公元1775年)例授国学。嘉庆丙寅年(1806年)例授贡生，为本族迁居丝茅坑首位贡生，在传亮公宗祠前立有碑为记。

老字派：禄位啟，受子文，刘才汉。刘邦传远，宗思复盛。永绍世德，

克步升平。登朝作相，治化有成。鸿运宏开，丕振家声。光前裕后，富贵昌荣。联科甲第，代显公卿。

联修字派：陶唐徽音采，卓毅乃超群。晋颂华封祝，裕垂禄阁馨。辉煌标彤史，炳蔚耀人经。伦理肇攸序，鸿钧献可征。相翰占起凤，建鼎显翔龙。作述怡良弼，熙治有道君。

传递世系是：巨河（149）→时通→禄三→位升→启甲→受海→子渊→文济→深→才富→汉都→浚→奠邦→传亮（162）
（资料提供刘相标，编撰刘启梁）

沙河村下刘屋

虎叉凹，古称赣县大由乡沙河火草垌，虎叉凹下刘屋位于沙河镇东北部，地处贡江南岸丘陵地带，东临虎叉凹崇上，南隔溪河与胡屋相望，西与仓下林屋为邻，背靠后龙山绵延至贡江岸边。2012年沙河客家大桥项目，征地拆迁，大部分住户搬迁至沙河新村居住。2016年9月28日，客家大桥正式通车。



下刘屋刘氏系客家刘氏巨河公后裔。谱载：其族之先世，固皆以清白传家。可得而详者，则肇自广传公之十一子巨河公，由粤之梅州，徙于闽之上杭来苏田背，复立业磔下胡洋里。龙渊公之十三世孙登益公于大明万历丁酉年（1597）左右，由福建上杭磔下湖洋里迁居赣邑大由乡沙河火草坳下刘屋开基立业。登益公生子二士杰、士俊，士俊公由下刘屋分居坳下油排立基。士杰字可英生子三，自公、自观、自华；自公号诒正，生子四，文翹、文镜、文纪、文纯。此后子孙开山辟地，购置田产，于清雍正年间，建有华堂两栋，为纪念诒正公立基之丰功，后裔即以诒正堂为堂名。次自观妣李氏子三移居广西，三自华妣孙氏子五移居龙泉县（今遂川县）。文镜公生子三，德伦、德位、德化，次子德位、三子德化分居本里崇上，德伦的孙先福于道光二十七年由火草坳移居桃源洞廻龙庙阳道岭背居住。现已传 15 代，老字派“犹”字辈，四修字派“家”字辈，61 户 303 人（包括崇上文镜公后裔）。

老

谱字派：文德昌先世，芳名啟后贤。勋犹及恭赞，覃恩锡万年。

四

修族谱字派：孝友传家久，忠良创业长。果能行祖道，后必有祯祥。

传

递世系：……开七→广传→巨河（148）→龙渊→六四郎→念十郎→六五郎→千四郎→福山→永松→刘鑑→成宗→玉华→善穗→法璋→登益（161）……。

沙河村马鞍山刘氏

马鞍山位于沙河村中部，地处贡江南岸丘陵地带。东靠下刘屋、仓下，南靠 323 国道连接线与沙河新村相邻，西与老乡政府驻地麻荒岭对望，北与沙河口鹅形上接壤。2006 纳入沙河工业园规划，开始拆迁。现已并入沙河新村居住。

沙河马鞍山刘氏，属客家刘氏巨江公后裔。其源乃出自唐季翔公，任闽之建州守，遂家焉。传之十二世孙广传，为虔之瑞金令，留居于邑之堂背。太君马氏生子九，杨氏生子五，共十四子。其十三房支繁虽孜，惟第九子名巨江，字汉九公者，生子九，未有派行字讳，祇以数目之次第名之。同居福建汀州武平县邱留里江背坑。而五至九又徙散无征，惟一二三四俱徙于桃江，千一与千三之裔徙潭庆，千二之后徙小江企岭。前清由信丰企岭（现铁石口镇岭背）迁居水东七里镇，再由七里镇迁居本址。开基祖为玉友公。现已传至玉友公的十二世孙“庭”字辈，18户90余人。

其字派是：千友迪德，一本传芳。谨慎尔仪，金玉增相。忠亮锡宠，燕翼鸿章。庭训诗礼，朝振纪纲。佐时含元，赞化诗臧。象贤能继，世懋维常。克承先志，永定嘉祥。上念前泽，钦绍陶唐。范模含元，基绪荣昌。复兴汉叶，协和万邦。英才蔚起，龙腾凤翔。

其传递世系是：……备（94）→永→晨→乾清→文琥→俊→熹→重辉→麟→振河→雅→洪举→继明→若宰→大宇→冰→显→新贤→丹→光→楚之→点→友珪→袞→子疆→运隆→官位→宏谋→浙→晋灵→署道→逊→贿→祥（127）→天锡→沐→龙图→任→若还→参常→德洪→月清→梅→富山→福高→子鞏→坪→源远→宗臣→贵盛→龙→广传→巨江（148）→千二郎→友权→迪清→德宗→一海→本明→传鹏→芳鸾→谨守→慎耀→尔锡→仪传→金珩→玉友（162）……（资料提供刘翼彪，编辑刘启梁）

沙河虎叉坳崇上刘屋

沙河虎叉坳，又称火草凹。位于沙河镇东北部，地处贡江南岸丘陵地带，西北隔贡江与水东镇相望。向东与华林村接壤。于2001年4月开工建设 323

国道工程，穿村而过，将昔日偏僻的穷乡僻壤，一下子变得热闹非凡。

虎叉坳刘氏属于客家刘氏巨河公支系，开基祖是巨河公的十五世孙文镜公。据载：公于乾隆辛亥年（1791）左右，在火草坳上新建华堂两栋，左右横屋数间，分授二房德位，号功山；三房德化号谱周之业，二公俱尊父命，移居崇上立基。长房德伦分授龙形之老屋仍居老屋下（下刘屋）。现已传 10 世，32 户 150 人。火草凹是个人杰地灵的地方。前清道光七年（1827 年），文镜公的六世孙世海官至五品蓝翎千总。咸丰 11 年辛酉年（1861 年），另一位六世孙世泮公前清国学生，民国师范毕业生，于民国六年丁巳（1917）年倡修总理我族四修族谱。文镜公的八世孙名梓，获高级工程师职称，收编《赣南刘氏名人录》。名龙为章贡区移民办退休干部。赣南刘氏联谊会第一届理事会常务副会长，赣州中心城区刘氏联谊会主要发起人之一。赣州中心城区刘氏联谊会第一位荣誉会长。根据 2013 年《赣州市沙河组团控制性详细规划》方案，规划范围北至贡江，西至京九铁路，南至绕城高速公路，东至华林河，规划面积 21.97 平方公里，虎叉坳刘屋被纳入其中，并开始征地拆迁。

老谱字派：文德昌先世，芳名啟后贤。勋犹及恭赞，覃恩锡万年。

四修族谱字派：孝友传家久，忠良创业长。果能行祖道，后必有祯祥。 传

递世系：……开七→广传→巨河（148）→龙渊→六四郎→念十郎→六五郎→千四郎→福山→永松→刘鑑→成宗→玉华→善穗→法璋→登益→士杰→文镜

（163）……。 （资料提供，文字刘启龙，图、编辑刘启梁 ）

沙河村大坑垄刘屋

大坑垄原先为赣州城东南方一个穷乡僻壤小山村，是个纯粹“靠天吃饭”

的地方。是改革开放给大坑垄提供了发展的广阔天地，1997年京九大动脉的开通，以及2001年323国道连接线开通，并穿沙河而过，通过梅林大桥与赣县衔接，2008年赣州绕城高速的建成，有了贯通与周边省、市联系的交通线，改变了大坑垄世世代代的命运。

2006年随着沙河工业园的发展扩张，大坑垄纳入早期规划，和沙河的坎子上、蛇皮坑，被一个崭新的沙河新村所取代。

大坑垄刘氏属于备公长子刘禅支脉，开基祖奕註公。据族谱记载一郎公，字师壇是备公长子刘禅之后，生于宋朝绍兴辛酉年，由湖广江夏奉召为虔州兴国令，住兴国竹坝，生二子：长子思伦(笃伦堂)，次子思忠(笃忠堂)。宋高宗年间兄弟移居赣县桃江枫溪埠高。为桃江枫溪始祖。思伦公十世孙源海，元朝末移居信丰桐木堡龙湖口，为信丰基祖，生一子：廷宝，宝公生三子：荣贵、崇贵、华贵。荣贵公九世孙刘燕公于康熙三十五年(1696年)由信丰龙湖口迁居赣县大由乡二十七八都沙河上营(今章贡区沙河镇垌下村油排)，为我支刘氏赣州基祖。生子三，之春(分居大坑垄)、之泰居油排，之秦迁居四川各地。刘燕公长子之春公，字紫肇，妣蓝氏，生子五，奕论、奕访、奕证、奕註、奕詮。之春四子奕註，字体仁，于前清乾隆三十一年(1766年)，由油排上营迁到此处定居，现已传至奕註公的第12代孙，21户119人，58个鸿丁，取名之春堂。

老字派：一思才云天，万兴汉均宗。海廷贵恭朝，刘舜汝大正。宜刘之亦世。

五修谱字派：良家缝泰运，涵毓萃忠纯。炳蔚人文起，经书衍缙绅。六修字

派：道学修明德，本立希贤圣。能光上祖志，永远达昌盛。

九七联修字派：联修光辉志，集成历代珍。祖德赐厚泽，繁茂葆长春。

传递世系是：……一郎公（135）→思伦→才忠→秀云→天章→万端→兴魁
→汉国→均宜→宗德→源海→廷宝→荣贵→恭敏→朝经→刘鎡→舜佑→汝诚
→大风→正源→宜杞→刘燕→之春→奕註（158）……。 （资料提供刘毓明，
图文启梁、启龙）

沙河火草垵排上刘屋

沙河村火草垵垵上，地处赣州贡江南岸的丘陵地带。东面是住居后垄山
与华林村塔下相邻，南与本里候宅为邻，西临巨河公之文镜公刘屋，北与伍
氏厅宅相望。2010年开始规划拆迁。

垵上刘屋，系禅公后裔。开基祖为家茂公。谱载：一郎公諱师檀，由江
夏府（今湖北武汉）奉诏出仕兴国令，生子思伦、思忠隐世迁居赣邑桃江枫
溪，思伦公十世孙源海公，迁居信丰龙适，源海公十一世孙燕公又迁居赣邑
大由乡，城东十里之遥的油排上营。燕公之六世孙家茂公，于清同治三年（1864
年）由本镇坳下上营刘屋分居而来，为我排上刘屋基祖。现已传至家茂公的
第7代孙“萃”字辈，共7户33人（截止2017年10月8日）。2013年开始
步入沙河工业园区规划。

五修谱字派：良家缝泰运，涵毓萃忠纯。炳蔚人文起，经书衍缙绅。

六修字派：道学修明德，本立希贤圣。能光上祖志，永远达昌盛。 九

七联修字派：联修光辉志，集成历代珍。祖德赐厚泽，繁茂葆长春。 传

传递世系：……一郎公（135）→思伦→才忠→秀云→天章→万端→兴魁→汉国
→均宜→宗德→源海→廷宝→荣贵→恭敏→朝经→鎡→舜佑→汝诚→大风→
正源→宜杞→燕→之泰→奕瑛→世伯→良榕→家茂（161）……，

（资料提供刘涵芳 编辑刘启梁）

华林月彩面刘屋

月彩面位于 323 国道的西南部，东与河头村相连，南临赣州绕城高速，西与高段廖姓为邻。北临贡江与赣县梅林镇隔江相望。自 2004 年新农村建设开展以来，我刘氏族人响应党和政府的号召，积极主动参与新农村建设，大力发展特色新产业。面貌焕然一新。

月彩面刘氏属于三国时备公长子刘禅后裔，开基祖奕诰公，字圣荣，乾隆三十一年（1766）由沙河油排上营迁居而来。取堂名荣诰堂。奕诰公原先居住上营，某日，兄奕瑛唉声叹气，抱怨在月彩面受廖姓族人欺负，奕诰公主动要求与奕瑛公对换居住。在对待廖姓族人，损害山林田产时与奕瑛公的对骂反损处理正相反，不仅让其割草砍树，而且邀请廖姓族人，喝茶聊天。廖姓自知理亏，从此与刘氏世代和睦相处，传为佳话，并互有姻亲。刘燕公生子三，之春（分居大坑垄）、之泰居油排，之秦迁居四川各地。现已传至奕诰公 11 代孙近百户 400 余人。可谓“人丁兴旺”。其中奕诰公曾孙，良芬公长子家遥字四达、号凤翔由月彩面迁居赣县大埠三江口。

荣诰堂宗祠，是目前沙河保存最完好的清代建筑，2014 年 5 月 25 日，又一次发挥其敦宗睦族之效能。赣州中心城区刘氏联谊会筹备大会在此隆重召开，拉开了中心城区联谊会的筹备序幕，为联谊会的最终成立奠定坚实基础。月彩面刘屋，民风淳朴、族人团结。客家文化“舞龙队”一直传承至今。2016 年春节首创与中心城区联谊会结合，以“龙”为媒，以“龙”会友，给各片区分会拜年，联谊宗族、宗亲。宣传联谊会宗旨，取得了非常圆满成功。

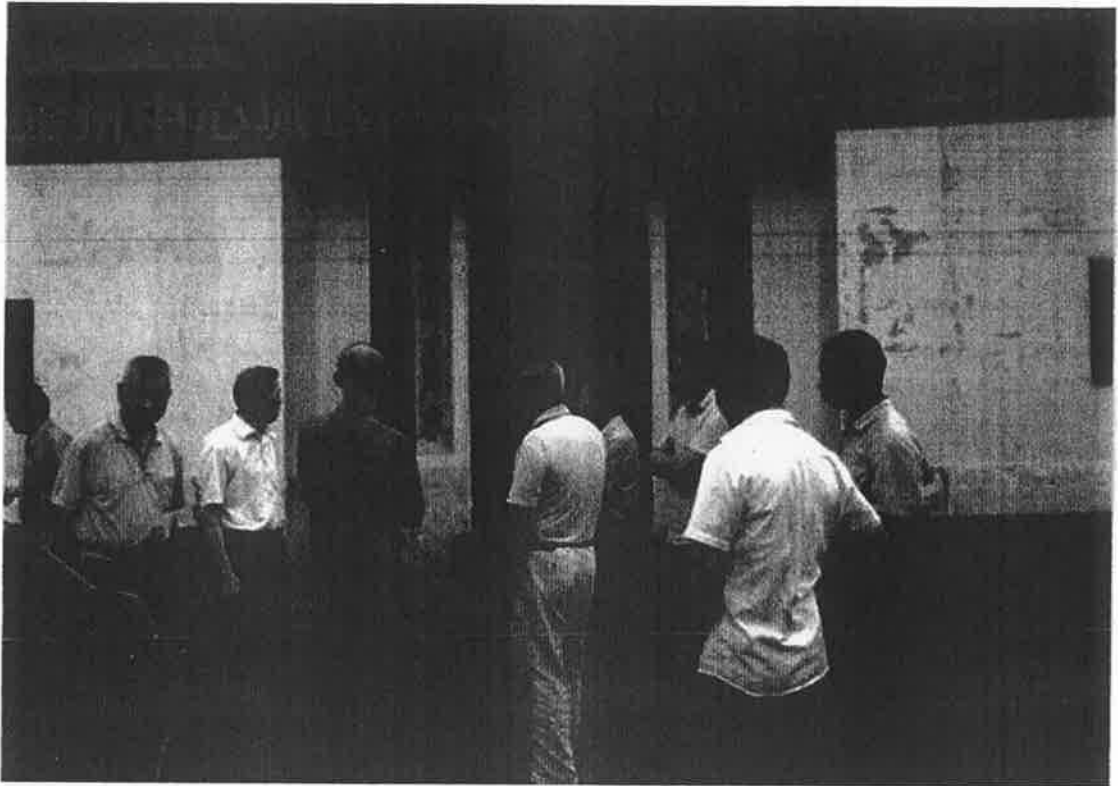

老

字派：一思才云天，万兴汉均宗。海廷贵恭朝，刘舜汝大正。宜刘之亦世。

五修谱字派：良家缝泰运，涵毓萃忠纯。炳蔚人文起，经书衍缙绅。 六

修谱字派：道学修明德，本立希贤圣。能光上祖志，永远达昌盛。 九

七联修字派：联修光辉志，集成历代珍。祖德赐厚泽，繁茂葆长春。 其

传递世系是：……备（94）→禅→瑶→焕文→鼎甲→期恩→肇→咸亨→翰臣
 →篁→添福→化龙→君懿→谟→纲立→人相→祐→议权→瞻经→本立→乃武
 →寿阳→史达→奉天→恬澹→怀恩→捐山→鸮→陶成→槐蔭→浩→敷→舜彝
 （jiayi）→来皇→东平→治→尔梆→臣波→灵枢→垂纶→渊澄→一郎公（135）
 →思伦→才忠→秀云→天章→万端→兴魁→汉国→均宜→宗德→源海→廷宝
 →荣贵→恭敏→朝涇→刘鎡→舜佑→汝诚→大凤→正源→宜杞→燕→之泰→
 奕诰（158）……。 （资料提供刘涵林，图文刘启梁、刘启龙）

沙河镇河头村樟子上（坳背）刘屋

河头村位于沙河镇东端，风水文化发祥地--杨仙岭山脚下，北与赣县县城隔贡江相望，由梅林大桥连接。下辖 10 个村民小组，334 户农户，总人口 1256 人，其中坳背刘氏 20 户 99 人，（户口在外地者 39 人）占全村人口的 5%。

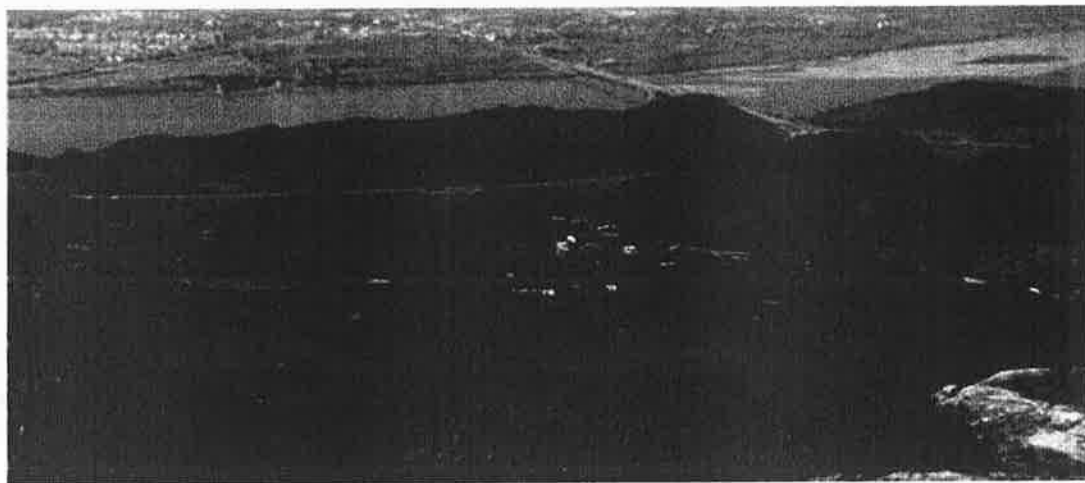

坳背刘屋，系客家刘氏巨江公支系，开基祖为巨江公十五世孙仁茂公。仁茂公字贞我，原居长宁县篁乡堡石峡（今乌县菖蒲），于前清康熙八年（1669 年）迁居来赣。现已传至仁茂公的第 13 代孙，20 户，99 人。日军侵赣期间，为躲避战乱，仁茂公之七世孙步昌、步松、步星迁居赣邑王母渡羊足湾立业。后裔为纪念开基始祖仁茂公，特建有宗祠一座，取名“天申堂”。
曾用字派：源文孟仕显禄，刘国兴仁正光。起翰志腾云步，经传永绍书芳。
朝廷天章宠锡，奕世福寿荣昌。伟烈鸿谟丕振，宗功善庆发祥。
新续字派：日月成新耀彩，万邦景仰东方。

传递世系：……广传→巨江（149）→城池→金一郎→富一郎→原禄→贵三→贞二→文一→孟才→仕朴→显爵→万河→刘化→国富→兴鳌→仁茂（164）……

流坑鹅公头刘屋

流坑村，位于章贡区沙河镇东南部，距沙河工业园 1.5 公里、市中心 6.8 公里，属于典型的山区村。东接龙村村，南临沙石双桥村，西、北被赣州绕城高速切断，与章贡区经济开发区（沙河工业园）相望。全村总面积为 4.1 平方公里，流坑村下辖 13 个村民小组，271 户农户，总人口 1120 人。其中刘氏人口 59 户，316 人，占全村人口的 28%。

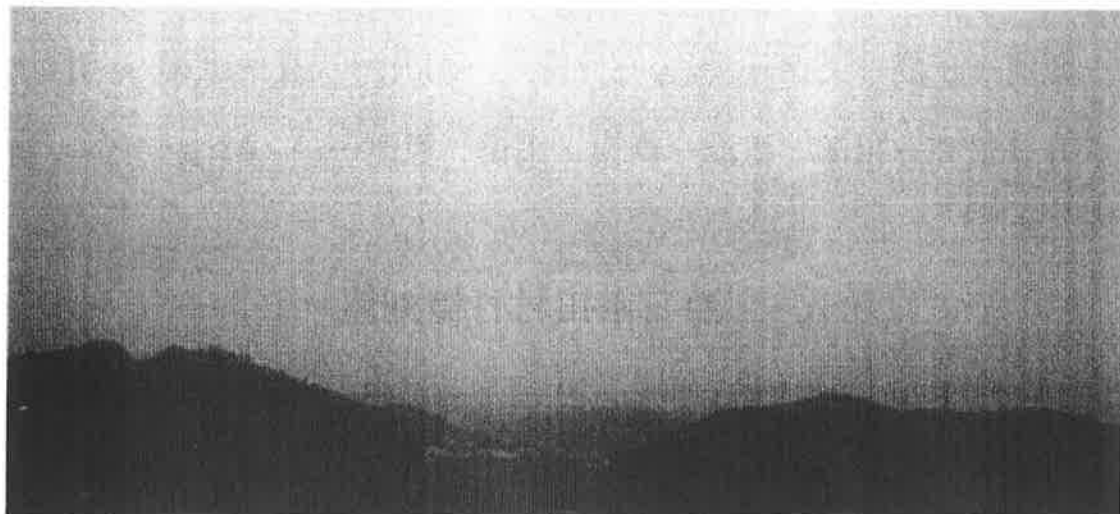

鹅

公头刘氏是客家刘氏七房巨波公后裔。据族谱记载，猷夫公由兴宁岗背迁居长宁（寻乌）留车镇丘坊村开基，为谋生，我祖庆誉公携妻儿，迁徙赣邑储潭蕉下立业。前清光绪五年（1879 年），汉亮公之曾孙松谟、采谟、栏谟，购买原彭氏宅子，又由储潭蕉下迁居沙河流坑鹅公头立业。民国初年，采谟公之子，再购置流坑水口内，石屋田棚立基。距今（2017 年）我祖开基 138 年，人文藩盛，已传 7 代，到“仪”字辈，共有 53 户 245 人，成为流坑之人口第一望族。鹅公头刘氏，勤劳朴实、家风肃严、老淳幼礼；历来尊师重教，人才辈出，烈镛为清末民初之知名律师；烈仕文采超群，为民国礼化乡知名绅士；作增、作人、明万均为新中国特级教师。进入现代，更有方方面面的人才几十人，其中又以堂漳为杰出代表，他是在任赣州房产设计院院长、高级建筑设计师。

曾用字派：夫海文復志，源子文刘守；玉习学庆上，刘家承汉祖；谟烈作明堂，忠仪传贤德……

续修字派：谋犹著策芳，龙光昭世泽；风美绍书香，庭训宜思敬；彝纶贵宪章，宗人诚广大；锡福永衍祥。其中老字派“忠”字辈接续修字派“谋”字辈。传递世系：……开七→广传→巨波（148）→登科→献夫→清海→文福→德志→源清→子能→文振→佩公→守祥→习升→庆誉→上彬→明光→家熙→承升→汉亮→祖澜、祖淮→森谟、采谟、栏谟……（资料提供刘堂伸、撰写刘堂洪 编辑刘启梁）

沙石南田村竹筒刘屋

南田村位于沙石镇南面，距沙石圩镇 0.5 公里，东北于沙石村交界，南面于龙埠村接壤，西于新圩村和新路村相连，全村地理面貌为丘陵地带，有 20 个村民小组，户数为 530 户，人口 1960 人。竹筒坑就是其中一个自然村，古称赣县大由乡东水三都沙石埠田心里，乡道沙峰线穿村而过。东临石壁下，南与谢屋排接壤，西靠赣州绕城高速与沙石墟相隔，北与老虎坑为邻。

竹筒坑刘屋，属于客家刘氏巨源公支暂九郎后裔。据族谱记载，巨源公后裔祖章公，大明年间由福建省迁居赣邑南河下高楼（古称大由乡金湖一都）开基立业。祖章公曾孙行达公生子高仕、高胜，瓜衍两大房。高胜配尹氏，生子四，科祥仍居高楼，三四无续，惟我科礼公生子三，人德、人宪、人慧。人德即我竹筒坑刘氏之脉祖，人德公六世孙名仙公，于清光绪元年（1875）由水南下高楼分居而来。成为我竹筒坑开基祖，现已传 6 代 19 户 83 人（其中外埠人口 12 户 50 人）。

老字派：正禹行高科 人之有大道 名成天定从

民国 26 年刘氏联修字派：维尧遗绩远，一本大千枝，裕后兴仁让，荣光起孝慈。资深含富有，积厚允咸宜。人瑞舒懿象，宗盟固礼仪。

溯源图：……巨源公→暂九郎……祖章→正琼→禹贡→行达→高胜→人德→之？→有北→大犇→名仙……

沙石埠上村松山下刘屋

沙石镇埠上村位于沙石镇中心地带，东与霞峰村毗邻，南与东风



村接壤，

西与沙石村相邻，北与楼梯村相邻。有 12 个村民小组，共 470 户，总人口 1820 人。其中刘氏人口，67 户 258 人。（不包括外埠人口 30 户 124 人）占全村人口的 20%左右。

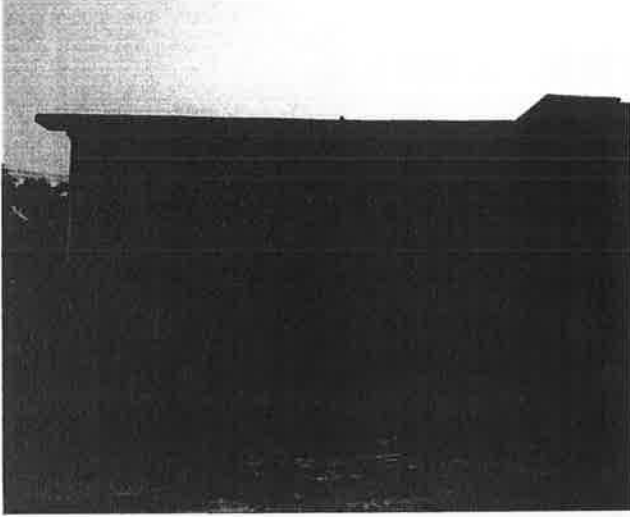

松山下刘氏，属于客家刘氏巨河公三子时通公后裔，开基祖传夔、传卷。

时通公三子禄三，开基于长宁县（现寻乌）双桥堡石坝村（现寻乌县留车镇石贝村），子孙藩盛，散居各处。前清康熙癸卯年（1663），禄三公十二孙传夔、传卷，由寻乌石坝迁居古称赣

县大由乡东水三都沙石埠崇山下立业

（现章贡区沙石镇埠上村松山下）。宗奇公字三捷，配赵氏，继罗氏，生子四，思主、思汉、思基、思国。四子皆已婚配，而克家扩业，人称其贤。距今传至宗奇公 13 世孙，97 户 382 人（不包括户口在外的 30 户 124 人）。乾隆初年，传卷公孙宗痒字文英、宗瘴字文集携父光远的金骸，由赣邑大由乡沙石埠崇山下迁居兴国上木径，（今兴国龙口镇来溪村上木径）开基立业。后传卷公五世孙復运、復通、復兴、復元分居庐陵县，六世孙盛谟、盛诵迁居泰和县未详。2018 年 5 月初，在兴国联谊会文先宗亲的帮助下，失联三百余年的传卷公后裔，其十一世孙克镔等几位，来到我崇山下寻根问祖，共序亲情、友情。前清康熙年间，宗奇公在崇山下建有，癸山丁向架上金盆形厅堂一座，后裔尊称“宗奇公祠”。历经几次重修，最近一次是 2010 年，以政府“新农村”建设为契机，改土木结构为砖混结构。为庆贺宗祠重建，以占祥等 7 位宗亲，组成理事会，将间断 66 年、近乎失传国家非物质文化遗产“舞龙灯”，重新焕发新生。用以凝聚我族人心、宗族亲情。祈愿宗奇公后裔，从此“人文蔚起，长发其祥”！

尊录字派：禄位啟，受子文，刘才汉。刘邦传远，宗思复盛。永绍世德，克步升平。登朝作相，治化有成。鸿运宏开，丕振家声。光前裕后，富贵昌荣。

联科甲第，代显公卿。

民国王母渡联修字派：陶唐徽音采，卓毅乃超群。晋颂华封祝，裕垂禄阁馨。辉煌标彤史，炳蔚耀人经。伦理肇攸序，鸿钧献可征。相翰占起凤，建鼎显翔龙。作述怡良弼，熙治有道君。

以老字派“克”字辈和联修字派“相”字辈衔接，现已传至宗奇公第13代孙，老字派“登”字辈，联修字辈“凤”字辈。

其传递世系是：……邦公……中山靖王胜公……巨河(149)→时通→禄三→位升→启甲→受海→子渊→文济→深→才富→汉都→洋→经邦→传夔(kui)→泽远→宗奇(164)……(资料提供刘晓峰、刘占祥，编辑刘启梁)

吉埠坝上刘屋

吉埠村地处沙石镇的北面，北邻赣州火车站，西靠章江，南与楼梯村接壤，东与霞峰村相邻，京九铁路、新323国道、在建的和谐大道穿境而过。随着赣州城市框架逐渐拉大，吉埠村城镇化步伐明显加快，吉埠新村日益繁荣，境内有赣州商贸城、同济医院。2012年，全市最大的保障性住房小区——阳光·吉泰新城廉租房小区在此建成。同年，吉埠村老323国道以西范围全部纳入了沙石镇老323国道以西（火车站至楼梯村）城中村综合改造。2014年9月开始规划拆迁。坝上刘屋就处于其中。

吉埠坝上刘屋，系客家刘氏巨涟公支，开基祖正源公。原居长宁县（今寻乌）双桥堡黄沙村塘背（今寻乌县菖蒲乡黄沙村），于明崇祯癸未年年（1643）左右，迁居赣邑大由乡吉埠坝上（今章贡区沙石镇吉埠村坝上）妣李氏，传三

世祖永登、永发。至此我坝上刘屋，瓜瓞椒衍，枝分两房，截止 2017 年 11 月，共传 15 代 65 户 310 人。

老字派：正必永昌隆，奕世文明兆；建国

联修字派：维尧遗绩远，一本大千枝，裕后兴仁让，荣光起孝慈。资深含富有，积厚允咸宜。人瑞舒懿象，宗盟固礼仪。

传递世系：……巨涟（149）→君琳→元玉→德海→必英→镒→元海→明一郎→顺谷→德贵→法洪→正源（160）……

沙石吉埠刘氏

吉埠位于沙石北部，章江东岸，毗邻赣州火车站，地理位置优越，是古赣州城南出的必经之路，2010 年并入大赣州城规划。

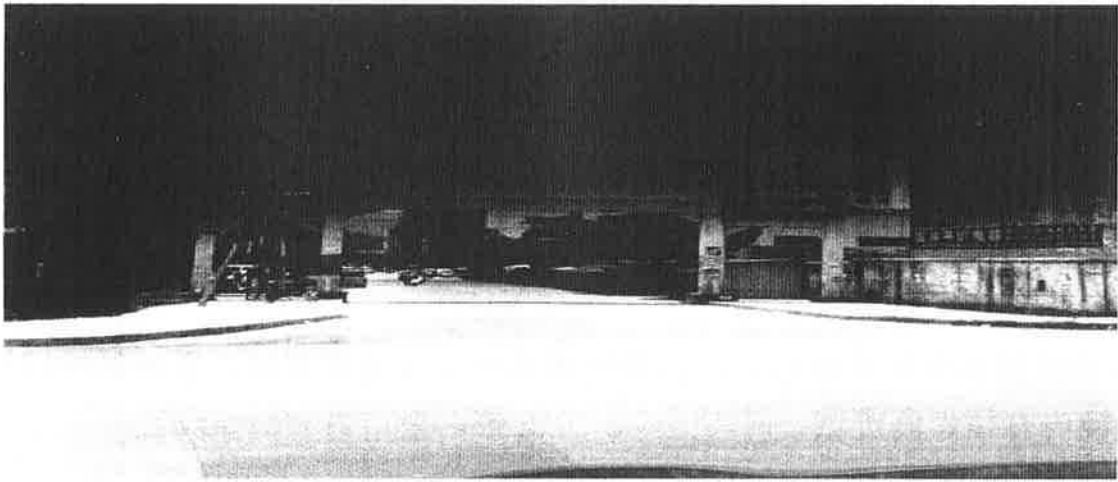

吉埠刘氏，其祖源待考，有待后裔有识之士，正本清源，寻得我祖之源。仅知开基祖郎二公，字伯二郎，原籍湖北省黄州府麻城县人士。元延祐年（1317-1320）为广东南海县县令（今佛山），奉旨押运铜器进京，从梅关入赣，经陆路改由水路，沿章江，汇赣江。当船队行至赣江险滩十八滩，突遇风浪，船沉器失，不得已隐姓埋名，在此洛基。其远在麻城县的兄弟，朗一、郎三。恐遭朝廷迫害，进而打听郎二公在赣隐居，逐迁家带口，往赣而来。朗一公

分居南郊苑田；郎三公于明初迁居信丰县安息堡。



现已传至郎二公第 28 代孙“有”字辈，86 户 289 人。其中外迁人口 662 人。堂名“庆衍堂”。朝滚公十世孙元薌，官授蓝领五品衔，特授兴国营，即分居于兴国均村上达。

开基祖郎二公十世孙朝滚公，于大明崇祯年间初建有一“昌”字型宗祠，取名“朝滚公祠”。长 22 米、宽 16 米、高 9 米，壬山丙向。乾隆乙亥年（1743）永柱公倡率重修。咸丰丙辰年（1856）遇发匪祸害，宗祠再次损坏，元兰公于同治壬戌年至癸亥年（1862-1863）纠集族人，再次重建。宗祠是不可多得姓氏文化遗产。由于城市扩张，吉埠已成为城市新版图，宗祠也面临被拆的窘境。

吉埠，人杰地灵，我刘氏家族，更是人才辈出。刘利庆（又名刘伊农），清末举人，任赣邑教育会长；刘中恕，民国时期的中正大学（南昌大学前身），曾任校后勤处处长。由于才华超众，工作突出，深得当时主政赣南的蒋经国赏识，并亲自为其充当证婚人（有结婚证为凭），解放后从事教育工作。新中国成立后，有江西省委宣传部副部长，正厅级巡视员刘孚威；甘肃天水军分

区司令员刘孚仪；赣州预备役二团参谋长刘伟；赣南纺织厂党委原书记、原县级赣州市纪委书记刘改（谱名刘贞治）等。

老字派是：……朝，刘思可经。永德绩政，元亨利贞。中孚既济，大有同人。壮观鼎泰，随萃丰升。井颐益覆，谦豫復临，晋需巽（xun）震。比师咸恒，光垂藜阁。义衍羲文，墨庄世系。传自乾坤。

源流图：（祖源待考）……始祖郎二→澄渊→子瀛→志迎→文元→行鯤→忠凤→信祐→（鑑、鈇）钰→朝滚、朝津、朝涇……（资料提供刘孚泉，编辑刘启梁）

赣州市志 刘启梁

东风村坳坵刘屋

东风村地处赣州中心城区最高峰峰山足下，由原香炉山村、五爪龙村合二为一所组成，东与峰山村交界，南与火燃村交界，西与埠上村交界，北与霞峰村交界，全村范围约 15.9 平方公里，是沙石镇面积最大的行政村。全村辖 22 个村民小组，农户 605 户，总人口 2319 人。东风村水资源丰富，村内有中龙、米筛坑两座水库，另有狮子崖，撑腰石等景点。该村地处山区，有着独特的大自然风光。随着乡村旅游的兴起，“农家乐”遍布村里各个角落。

坳坵刘屋，古称赣县大由乡东水三都，沙石埠长坑村坳坵。属客家刘氏广传公之第九子巨江公后裔。开基祖茂登公，字仰初，系巨江公第十八世孙。于康熙二十年辛酉年（1681 年）由龙南县东江乡小坑村迁居而来。现已传至茂登公第 13 代“耀”字辈，计 21 户 109 人。后裔为纪念落基始祖仰初公，建有坐东向西宗祠一座。长 13.06 米，宽 4.5 米，高 4.9 米。取堂名“爱敬堂”。

尊录字派：开广巨城应，显相振世泽。英杰发其祥，忠信家声茂。诗书祖福扬，才名魁翰选。科甲耀朝堂。

第七修族谱新续字派：贤仕栋材梁，建树宏伟煌。勤奋创富贵，立志为兴邦。

裕盛正丰华，鸿业定传芳。（资料提供 刘选青 编辑刘启梁）

峰山村下峰山刘屋

峰山村位于章贡区沙石镇东南部，村民委员会驻地为梨树下，距镇 20 公里。地势略由北向南倾斜，辖朱庄、井前、梨树下、梅子安、大坑子、千里、木梓坑、下官坑、下峰山、排子高等 13 个村民小组，300 多户，人口 1000

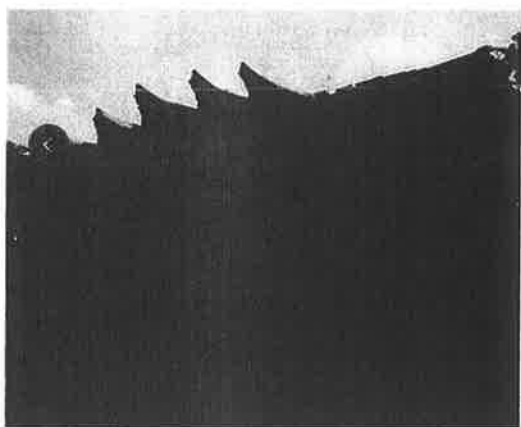

余人。下峰山，为峰山村的一个自然村，东面与赣县大埠乡的坪田村交界，南与梨树下为邻，西与龙岗村的大小湾接壤，北距峰山公路 2 公里。这里山清水秀，景色宜人，因地处峰山的下部而得名下峰山。下

峰山刘屋，系客家刘氏巨河公支系。开基祖海明公。据族谱记载，我族之一修族谱于道光五年（1825 年），再修光绪十六年（1890）。而第三次于民国二十五年（1936）参与赣邑联修族谱。巨河公生六子、时泰、时际、时通、时贵、时吉、时祥。宁远公字时际，原居庐陵吉水县。时际公五世孙君福公于明朝初年，由吉水县迁居赣邑南河背长塘村开基立业（现章贡区水南镇长塘村）。君福公的曾孙应楞公，字海明，又由长塘村迁居下峰山立业，应楞公生三子，良诏、良谕、良悔。而以良诏、良谕分双而居，历以农桑为本，于

嘉庆丁丑年（1817年）建有共有宗祠一座曰“海明堂”。现有人口44户222人。此后二房子孙繁衍昌盛，良诏、良谕公后裔于光绪二年（1876）建有，长25米、宽20米，高7米，坐西向东宗祠一座，取名“夙所堂”。2015年在刘维洪等宗亲的倡议和众族人的大力支持下，宗祠得以重修，面貌焕然一新。而良海公后裔于道光庚寅年（1830）重建原“海明堂”，长20米、宽12米、高6米，座南向北向。宗祠在风雨侵蚀中倒塌，后裔正商议重建事宜。

老字派：善文君昌 彦楞良仁 贤配继绍 元亨利贞 民国二十五年（1936年）联修字派：维尧遗绩远，一本大千枝，裕后兴仁让，荣光起孝慈。资深含富有，积厚允咸宜。人瑞舒懿象，宗盟固礼仪。

源流图：……巨河公（149）→宁源→志高→善员→文殿→君福→昌华→彦漳→应楞→良诏、良谕、良海……

沙石峰山梨树下刘屋

峰山村位于章贡区沙石镇东南部，距镇20公里。地势略由北向南倾斜，辖朱庄、井前、梨树下、梅子安、大坑子、千里、木梓坑、下官坑、下峰山、排子高等13个村民小组，300余户，人口1000多人。

峰山村梨树下刘氏，属于元德公刘备长子刘禅后裔。开基祖为稽伊祖一郎公，先居胡广江夏，宋元祐中，奉诏为虔州兴国令，娶曾氏，籍于竹坝，逐为兴国刘氏。思伦思忠兄弟，出竹坝乔迁于赣邑四会乡（包括今王母渡镇、大埠、桃江）之大水富高枳头（现王母渡镇枳溪村），此为赣邑刘氏。思伦之裔，后复迁信邑龙湖口，惟思忠后裔，仍散枳溪，配蒋氏，生子才举，举生五子，长仲云，次子景云、三晋云、四庆云、五舜云。思忠公四子庆云公九世孙玉珊，生子二，长重渊、次重泾。渊公次子与林公，字竹池年高德邵，

明万历戊戌年，恩赐耆宾冠带，其裔有迁于南塘仓下，又分居于大由乡乐湖境（现章贡区沙石）。而重涇公曾孙辉满，原名克满，字忠泰，于康熙丁未年（1667），迁居四会乡十五都上峰山梨树下创业开基（今章贡区沙石镇峰山村梨树下）。已传 14 代，39 户 184 人，其中户口在外的 30 人（不包括蔚玫后裔）。辉满之孙标鸞迁居本境大窑前，标鸞之五世孙蔚玫迁居赣城濂溪路。“太平盛世，敬祖思源”，我祖辉满公，兴建长 20 米，宽 12 米、高 6.5 米的宗祠一座曰“忠泰祠”，癸山丁向。辉满第十代后裔刘祖煌，曾任解放军某团参谋长，转业回乡后历任赣县江口中学校长，茅店供销社主任，石茕食品站站长，在赣县食品公司退休（退休后享受副处级待遇）。

老字派：一思才云天，万兴汉均信。源玉重与广，馀克公嘉世。杰……

五修字派：继善新承祖，恢先德泽宏。桂秀生良翰，兰芳起凤麟。

民国三十五年参与王母渡联修族谱字派：陶唐徽音采，卓毅乃超群。晋颂华封祝，裕垂禄阁馨。辉煌标彤史，炳蔚耀人经。伦理肇攸序，鸿钧猷可征。

相翰占起凤，建鼎显翔龙。作述惟良弼，熙治有道君。

其中五修字派“承”字辈和联修字派“人”同辈。

传递世系是：……备（94）→禅→瑶→焕文→鼎甲→期恩→肇→咸亨→翰臣→篁→添福→化龙→君懿→谟→纲立→人相→祐→议权→瞻经→本立→乃武→寿阳→史达→奉天→恬澹→怀恩→捐山→鸮→陶成→槐蘼→浩→敷→罍彝（jiayi）→来皇→东平→治→尔槲→臣波→灵枢→垂纶→渊澄→一郎公（135）→思忠→才举→庆云→天璘→万祥→兴美→汉共→均礼→信受→源瑛→玉珊→重涇→广达→馀清→輝满……。

峰山村上峰山刘屋

沙石镇峰山村，位于沙石东南方。古属赣邑大由乡。民国期间属赣县沙石乡，1950年属赣县沙石区五爪龙乡。1978年划归赣州市（县级）沙石公社，1984年属赣州市沙石乡，1987年属赣州市沙石镇。1998年属章贡区沙石镇。

梨树下刘氏，系客家刘氏巨淥公房，开基祖为宗禄、宗裕、宗祺三公。据其《五修族谱》记载，是以二郎巨淥公为序。巨淥公玄孙宏二郎由瑞金徙舒，宏生桢。桢生仕敬、仕景、仕安、仕恭等兄弟，值靖康之乱，复迁江西泰和官村居有年。宋绍兴经赣邑梅林，历大由乡长乐，仕景生亮公，亮生洙，洙生子三，崇富、崇贵、崇荣。厥时徭役纷繁，崇富长子海廷于景炎二年（1277年），携父崇富，叔父崇贵、崇荣迁赣县长乐赖坑居住。崇富生子海廷、海高、海定。海廷十世孙积源公生子五，胜桢、胜祥、胜福、胜禄、胜礼。长、次、三由赣县长乐赖坑，迁居章贡区沙石草市居住。胜禄分居新圩宋屋寮。胜福曾孙乾琅孙宗禄、宗裕、宗祺三人，于道光己酉年（1849）又由沙石龙埠草市移居赣邑四会乡十五都上峰山梨树下立业。（今章贡区沙石镇峰山村梨树下三组），为梨树下三组基祖。传7代，10户50人。

老字派：胜德镇乾坤 礼学宗维宝 丰功振纪纲 懋修荣显爵 英华祥瑞长
祖泽恢先绪 文明昭隆昌 贤良永蔚起 人杰绍汉唐。

联修字派：陶唐徽音采，卓毅乃超群。晋颂华封祝，裕垂禄阁馨。辉煌标彤史，炳蔚耀人经。伦理肇攸序，鸿钧猷可征。相翰占起凤，建鼎显翔龙。作述惟良弼，熙治有道君。

传递世系：邦……备……巨淥（149）→法教→德清→永端→宏→国桢→仕景→亮→科栋→崇富→海廷→寿栢→原明→孔秋→通远→福久→友智→法沧→立榜→积源→胜福→德濡→镇邠→乾琅→坤诺、坤试（173）……。

沙石镇刘家村甘霖

甘霖村位于沙石镇西南部丘陵地带，距沙石圩 5 公里左右。古称赣县大由乡东水三都一图七甲土名甘霖。民国期间属赣县隅南乡，1950 年属赣县沙石区沙石乡。1978 年划归赣州市（县级）沙石公社，1984 年属赣州市（县级）沙石乡，1987 年属赣州市沙石镇。1998 年属章贡区沙石镇至今。以境内物产丰富、人杰地灵、天赐甘露而得名，地势南高北低，两条小溪夹着村地由南向北环绕而过。全村管辖 9 个村民小组，286 户人家，总人口 1560 人，而刘氏人口为 243 户 1312 人（其中包括分布在王田村坑口 15 户 70 人，以及分居其他地方后裔），占全村人口的 88%。主要分布于甘霖、上屋、丫叉丘、花厅厦、东边，以及井湾子等 6 个自然村。其中又以客家刘氏巨准公后裔为主。人口 1293 人，占全村人口的 82%。

甘霖村刘氏，属客家刘氏巨准公支。开基祖为集仁、集海二公。谱载：巨准公曾孙子学公、子远公，原居于都城内，子学公生子集信、集仁，明嘉靖壬寅年（1542）左右，移居赣县大由乡东水三都一图七甲土名甘霖（今章贡区沙石镇甘霖村），子远公子集海公移居甘霖村东边。开创人文藩盛之甘霖村刘家。集仁公六世孙鼎香公生子四，魁裕、魁祉、魁祺、魁祚，其四子魁祚公之孙地环公，字楚贤，于嘉庆初，又由甘霖分居丫叉丘。宣统己酉年（1909）地环公曾孙宁禛公，迁居王田村田坑口居住。集仁、集海 后裔分布于甘霖的东边、上下屋、花厅厦、丫叉丘 5 个自然村，以及王田村田坑口等地。

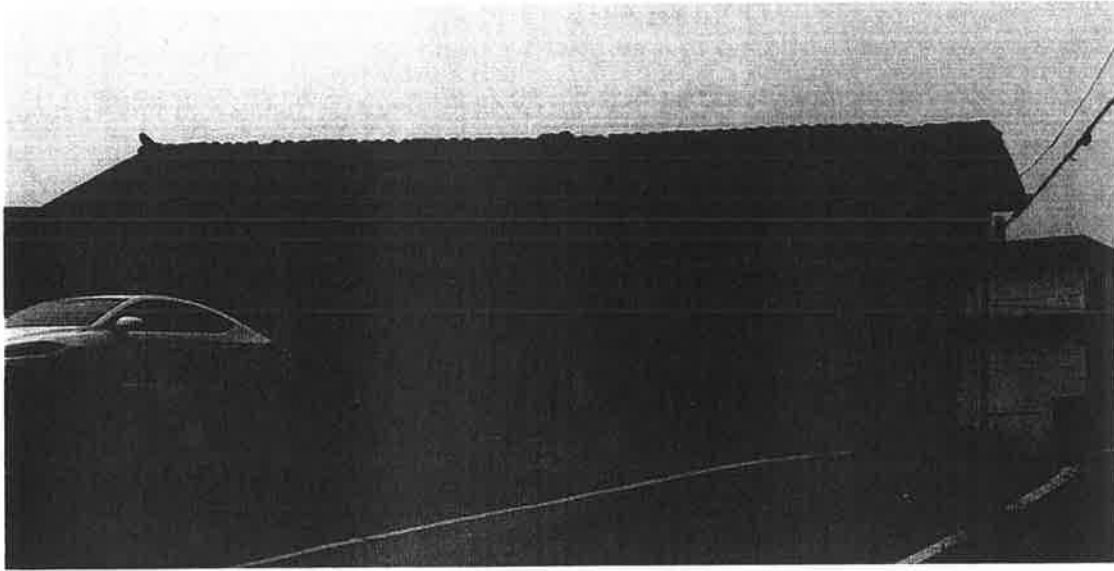

清咸丰

二年（1852年），在鼎华字梁州、地珣字上玉、永伦字上龄、廷思、字语清、永登字清茂、永地、永贵、敦山、永衿等人的为首下，建有一座长33米、宽16米、高6.5米，三间直进式宗祠，坤山艮兼申寅。虽历经风雨，距今保持完整，为了弘扬祖德，传承家族文化，在明生为首的宗祠重建理事会的积极倡导下，修复宗祠，于2018年6月顺利竣工，使得我甘霖宗祠重新焕发光彩。甘霖，甘露沐浴的地方，我刘氏家族，更是人才辈出，代有英才。刘建江，曾任福建省福州火车站站长，刘明震更是以副处级退休干部收入《江西刘氏人物志—赣南卷》里，成为我甘霖刘氏的骄傲、和杰出代表人物。

原录字派：子集佳正以昌胜，鼎魁天地永敦宁。民国十五年（1926）续修字派：诗礼明传久，文星世泽长。兰芳腾秀彩，桂美覆清香。和顺光辉定，兴隆灿耀良。丰盈逢化日，雨露德音阳。

其传递世系是：.....开七→广传→巨淮（149）→宗泰→寿山→子学→集仁（153）→佳贤→正逵→以文.....（居甘霖）寿山次子→子远→集海→佳福→正朝→以立、以廉.....（居东边）（资料提供刘家生，编辑刘启梁）

甘霖村井湾子刘屋

甘霖村井湾子，位于甘霖村西北，东与其祥排相望，南紧邻村委会，西靠坝子上，北接杨梅岗。

井湾子刘屋，是甘霖村的一自然村，属长沙王发公大宗开基祖良臣。长沙王刘发的儿子刘苍，封为安成侯（安城即江西俗称“刘半县”的安福县）苍公 50 世孙，刘佑爵，字仲八，号永思，为吉安云楼乡杨渡古村刘氏开基祖。佑爵公八世孙子伟公入赘赣州府信丰县城南古城俞家，成为古城刘氏基祖。子伟公次子德璋，字翠屏，生子四谐声（无传）、谐和、谐音、谐鸣统称古城刘氏“三大房”。井湾子刘屋，就是三房谐鸣公后裔。谐鸣公六世孙良臣，字帝宾，于清康熙乙酉年（1705）左右，由信丰古城村迁居而来。现已传至良臣公第 12 代孙“为”字辈，赣南联修字辈“惟”字辈。共有 33 户，158 人。老字派：佑重叔可，甫师元承。子德谐文，廷希宗盛。良朝天位，志道求仁。达理明经，为贤学圣。致敬臻诚，永振家声。

民国王母渡联修字派：陶唐徽音采，卓毅乃超群。晋颂华封祝，裕垂禄阁馨。辉煌标彤史，炳蔚耀人经。伦理肇攸序，鸿钧献可征。相翰占起凤，建鼎显翔龙。作述惟良弼，熙治有道君。

其传递世系是：长沙王发（78）→苍→自当→寿光→方继→喜→兴→孝→廊→渐→俊→塑→宿→瑛→渊彻→镗→烈→岫(xiu)→珣→正位→噉(tun)→时宪→哲→璟→务→镐闾→昌雅→环忠→超→蕝禄→义→惇(dun)→瑞龙→汉鼎→玉瓚→持己→澄冕→清胄→承华→尧宇→运昭→名忠→望福→宾→尊英→崇章→必校→福贞→才智→永忠→佑爵（128）→重七→叔远→贤可→甫仁→师鲁→元芳→承训→子伟→德璋→谐鸣→文绣→鷓公→廷相→宗纶→盛谟→良臣（144）…….

火燃村三角寨刘屋

章贡区沙石镇火燃村位于沙石镇东南方，距沙石圩 10 公里。前清称赣县大油乡东水三都早琰里，民国期间属赣县沙石区火燃乡，1978 年属赣州市沙石公社，1987 属赣州市沙石镇。1998 年属章贡区沙石镇。是章贡区有名的无籽西瓜和食用菌产地。共 423 户，人口 1632 人。其中火燃村刘氏 63 户 269 人（不包括迁居外地的宗亲）。



火燃村三角

寨刘屋，系客家刘氏巨河公房。开基祖为巨河公十五世孙士萃公。族谱记载：巨河公十一世孙玉富公，幼性聪敏，从师习读，励志云窗。邑候县考，选拔案元提学，按临送人儒学为生员。昔年太祖赁居城里林姓田庄，坐落上杭磔下塘背，随田居住八代之久，奈祖手未曾买圆，皮骨归一后，被陈姓买去。嘉靖二十九年庚戌年（1550），与陈姓相争，情愿礼让。经兄弟商议，在本乡胡洋里，鼎新创构堂屋安居。富公自表七言一律曰：祖公积下住丰塘，离却丰塘若断肠。全家老幼无安所，经营鼎建在胡洋。可惜前人产业薄，生涯活计顶龙乡。祈愿天公行运转，儿孙世代永隆昌。玉富公五世孙士萃，字可超，崇祯壬午年（1642）左右，由福建上杭磔下胡洋里迁居此立业。今传至士萃

公的生子自献，自献公生五子，文琼、文先、文胜、文福、文旦。次子文先公共生七子，德辉，德升，德明，德荣，德瑞，德芳，德倡。公由三角寨移居大由乡东水三都捍炎里，三角寨坑口上，屋场乙山辛向兼戊辰居住。文胜、文福、以及文先长子德辉、四子德荣、七子德倡居本址，六子德芳移居龙岗竹园下，次子德升、三子德明、五子德瑞移居吉安府龙泉县九鸦仑（现遂川县新江乡）立业。另一支文胜、文福房的七世孙刘名淇，外号“唐江老”，幼年外出，不知所踪。据传上世纪六、七十年代，曾有后裔回村寻找，当时没有成人在家，没有留下只字片语，就此失联。

三修族谱字派遵录原定字派：文德昌先世，芳名啟后贤。勋犹及恭赞，覃恩锡万年。四修族谱字派首字‘孝’接三修字派‘啟’字延续，孝友传家久，忠良创业长。果能行祖道，后必有祯祥。

赣南（王母渡）联修字派：鸿钧猷可征，相翰占起凤。建鼎显翔龙，作述怡良弼。熙治有道君，仁孝敦敏睿……现已传至四修字派“家”字辈。联修字派“凤”字辈。

传递世系：(78) 胜→贞→昂→禄→恋→英→建→哀华→宪→舒→仁→必→不疑→惠→雄→弘→备→永(95)→晨→乾清→文虎→俊→熹→重辉→麒→振河→雅→瑾升→新贤→丹→光考→楚之→于政→友珪→之遴→子疆→运隆→官位→宏谋→浙→晋灵→署道→孟勤→贿→祥→天锡→沐→龙图→任→若还→参常→德洪→月清→梅→富山→仲偃→文平→赞→源远→诏→宗成→贵盛→洧→开七→广传→巨河(148)→龙渊→六四郎→念十郎→六五郎→千四郎→福山→永松→鑑→成宗→玉富→善昌→法庆→登先→士萃(163)（资料提供刘汉亮，编辑刘启梁）

沙石龙埠村烂坭坑刘屋

龙埠村位于沙石镇的西南面，与南田、火燃、龙岗、新建、下茹、新圩等村接壤，辖有 18 个村民小组，579 户，总人口 2385 人，234 省道贯穿境内，交通便利，距赣州市区 12 公里。

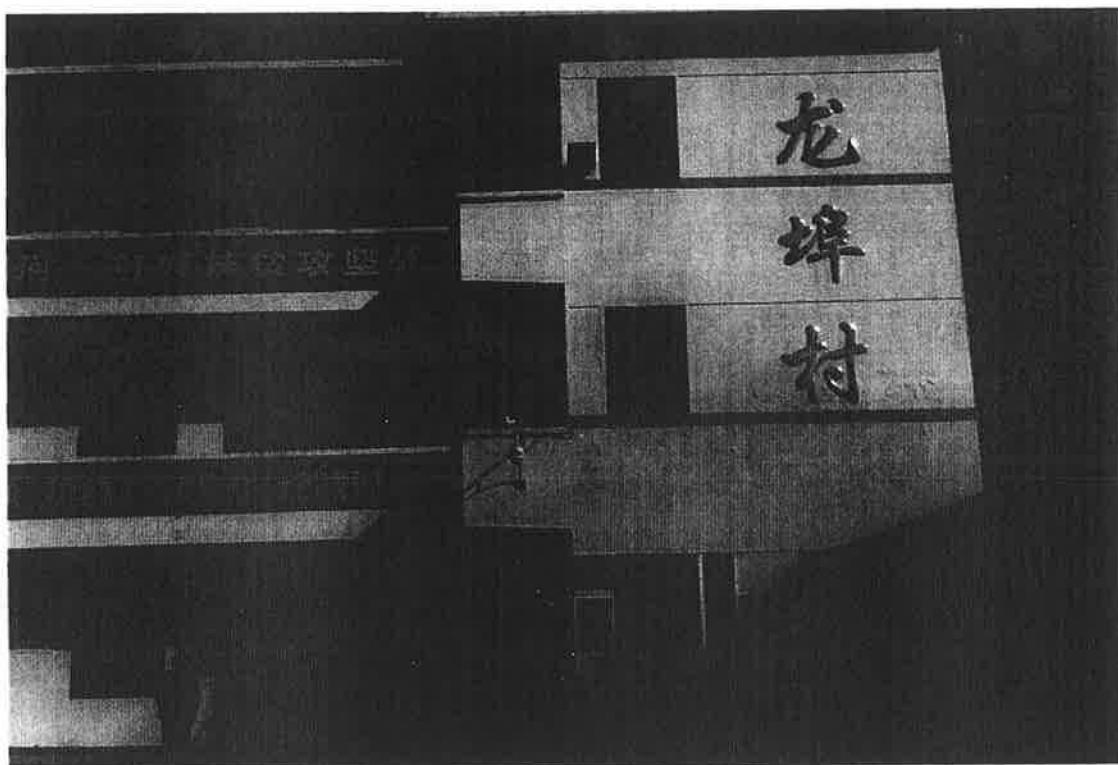

龙埠刘氏属于刘姓中的长沙王发公派，出自长沙定王刘发的儿子安成侯苍公系。开基祖为希凤公。吉安杨渡古村开基始祖，是安成侯刘苍的第 50 代孙刘佑爵，字仲伯号永思。佑爵公八世孙子伟公，明正统乙丑年（1445 年）年间，入赘赣州府信丰县城南俞氏，由吉安杨渡迁居信丰古城（现信丰县虎山乡古城村），为古城始祖。子伟公生子德璋，德璋字翠屏生子，谐声、谐和、谐音、谐鸣，谐声无传，所以统称“三大房”。谐音公曾孙希凤，与堂弟应召、应启等，于顺治癸巳年（1653），又由信丰古城迁居原赣县大由乡东水三都龙埠烂坭坑（现章贡区沙石镇龙埠村烂泥坑）立业。现已传至宗郇公的第 14 代孙理字辈，现有人口 56 户 225 人。其中宗郇公五世孙天伦分居本村桥头；

洪胜六世孙良胜之三子朝禄，字福申迁居竹水坑吊钟石；汲胜曾孙宗倭迁居赣县；满胜六世孙良敬，字泰三移居沙河店背立业；汲胜公五世孙盛璉次子，良渭，字远思，移居奉新。

“太平盛世，敬祖思源”，2016年10月，在族人仁顺、仁明、仁生、仁光的倡导下，谐音公宗祠重建一新，举行了隆重的落成庆典。民国三十五年（1946）和1993年两次与赣南（王母渡）刘氏联修族谱。

老字派：佑重叔可，甫师元承。子德诸文，廷希宗盛。良朝天位，志道求仁。达理明经，为贤学圣。致敬臻诚，永振家声。

赣南（王母渡）联修字派：陶唐徽音采，卓毅乃超群。晋颂华封祝，裕垂禄阁馨。辉煌标彤史，炳蔚耀人经。伦理肇攸序，鸿钧献可征。相翰占起凤，建鼎显翔龙。作述惟良弼，熙治有道君。

其传递世系：长沙王发（78）→苍→自当→寿光→方继→喜→兴→孝→廊→渐→俊→塑→宿→瑛→渊彻→镗→烈→岫（xiu）→珣→正位→噉（tun）→时宪→哲→璟→务→镐闾→昌雅→环忠→超→蒨禄→义→惇（dun）→瑞龙→汉鼎→玉瓚→持己→澄冕→清胄→承华→尧宇→运昭→名忠→望福→宾→尊英→崇章→必校→福贞→才智→永忠→佑爵（129）→重七→叔远→贤可→甫仁→师鲁→元芳→承训→子伟→德璋→谐音→汲胜→舍→希凤→宗倭、宗倭（142）居本址。谐音→满胜→合仙→应启→宗郇→盛陞→良镇→朝海→天伦迁居本村桥头（146）……。

沙石龙埠桥头刘屋

龙埠村桥头，东与马山村下排相邻，南与甘霖村接壤，北靠沙石翡源生态农庄，西与杨梅岗相望。

桥头刘氏，出自长沙王发公刘氏大宗，开基祖为子伟公八世孙盛衢公。谱载：发公五十一世孙，佑爵公，字仲伯，号永思，为古称江西吉安府庐陵县七十九都杨渡（今吉安市青原区云楼乡杨渡村）开基立业。佑爵公八世孙子伟公，明正统乙丑年（1445年）年间，入赘赣州府信丰县城南俞氏，由吉安杨渡迁居信丰古城（现信丰县虎山乡古城村），为古城始祖。子伟公次子德璋，字翠屏，生子四谐声无传、谐和、谐音、谐鸣统称古城刘氏“三大房”。谐和公五世孙盛衢字捷登，清康熙己未年（1679），由烂泥坑分居龙埠桥头立业，配郭氏，继张氏生子六，良烈、良勋、良然、良煦、良羔、良照。现已传至盛衢公12代孙“明”字辈。现有人口11户37人。王母渡联修谱“述”字辈。其中盛衢五子良羔，字公也，又由桥头移居吊金山大排高立业。老字派：佑重叔可，甫师元承。子德谐文，廷希宗盛。良朝天位，志道求仁。达理明经，为贤学圣。致敬臻诚，永振家声。

民国王母渡联修字派：陶唐徽音采，卓毅乃超群。晋颂华封祝，裕垂禄阁馨。辉煌标彤史，炳蔚耀人经。伦理肇攸序，鸿钧献可征。相翰占起凤，建鼎显翔龙。作述惟良弼，熙治有道君。

其传递世系：长沙王发（78）→苍→自当→寿光→方继→喜→兴→孝→廊→渐→俊→塑→宿→瑛→渊彻→镗→烈→岫（xiu）→珣→正位→噉（tun）→时宪→哲→璟→务→鎬闾→昌雅→环忠→超→茆禄→义→惇（dun）→瑞龙→汉鼎→玉瓚→持己→澄冕→清胄→承华→尧宇→运昭→名忠→望福→宾→尊英→崇章→必校→福贞→才智→永忠→佑爵（128）→重七→叔远→贤可→甫仁→师鲁→元芳→承训→子伟→德璋→谐和→桂→仁→希泰→宗高→盛衢……

龙埠村草市刘屋

草市是章贡区沙石镇龙埠村的一个自然村，位于龙埠村西北面，距沙园公路 3 公里左右，东接白母前，南、西背靠下茹村的罗峰，北与新屋子相邻。

草市刘屋，系客家刘氏支系。开基祖为巨源公二十世孙积源公。谱载：巨源公玄孙宏二郎由瑞金徙舒，宏生楨。楨生仕敬、仕景、仕安、仕恭等兄弟，值靖康之乱，复迁江西泰和官村居住有年。厥时徭役纷繁，仕景公五世孙海廷公，于景炎二年（1277 年），携父崇富，叔父崇贵、崇荣迁赣县长乐赖坑居住。崇富生子海廷、海高、海定。海廷九世孙积源公于明隆庆元年（1567），由赣县长乐赖坑迁居章贡区沙石草市居住。生子五，胜楨、胜祥、胜福、胜禄、胜礼。四子胜禄迁居新圩宋屋寮立业。胜福曾孙乾琅生子坤诺、坤试，坤诺孙宗禄、宗裕；坤试孙宗祺又由沙石龙埠草市移居赣邑四会乡十五都上峰山梨树下立业。现已传至积源公十五世老字辈“纪”字辈，王母渡联修字派“龙”字辈，25 户，116 人，其中户口在外的 15 人。

老字派：胜德镇乾坤 礼学宗维宝 丰功振纪纲 懋修荣显爵 英华祥瑞长
祖泽恢先绪 文明昭隆昌 贤良永蔚起 人杰绍汉唐

联修字派：陶唐徽音采，卓毅乃超群。晋颂华封祝，裕垂禄阁馨。辉煌标彤史，炳蔚耀人经。伦理肇攸序，鸿钧献可征。相翰占起凤，建鼎显翔龙。作述惟良弼，熙治有道君。

传递世系：邦……备……巨源（149）→法教→德清→永端→宏→国楨→仕景→亮→科栋→崇富→海廷→寿栢→原明→孔秋→通远→福久→友智→法沧→立榜→积源（168）。

龙埠村珠坑刘屋

珠坑原属沙石镇马山村，2003 年并入龙埠村。东与省道 219 线 1 公里左右，南与甘霖村丫叉坵交界，西与甘霖村上屋为邻，北与沙坝塘接壤。

珠坑刘屋系客家刘氏开七公支系，开基祖是巨波公十六世孙秀维。谱载：高祖辛二与兄辛一于咸淳年间（1265-1274）来游四会乡，见其山清水秀，泉甘土肥，遂买田于此，始由梅林迁居赣邑四会乡十五都四会岭白米坪开基。其后四世祖彦宽迁居下排（今赣县王母渡镇下排村），为下排刘氏基祖。彦宽一传至源广、源海、源深，源海公的十一世孙秀维（联修谱名序维），字高祥，于康熙庚子年（1720），又由下排迁居赣县大由乡东水三都珠坑立业，为纪念基祖秀维公，后裔即以秀高堂为珠坑刘氏堂名。1998 年宗祠获得重建。现已传 11 代，老字派“士”字辈，联修字派“凤”字辈，42 户 201 人。

原赣邑四会乡十五都老字派：开辛宗志彦 源宏金淑恩 禹学奇才秀 文武朝盛明 一邦辅佐士 英俊萃祥和 熙皞昌隆世 传家德泽多
联修字派：陶唐徽音采，卓毅乃超群。晋颂华封祝，裕垂禄阁馨。辉煌标彤史，炳蔚耀人经。伦理肇攸序，鸿钧献可征。相翰占起凤，建鼎显翔龙。作述惟良弼，熙治有道君。

传递世系：……巨波（149）→开定→辛二→宗二→志义→彦宽→源海→宏宪→金钺→淑潘→恩容→伦书→理夫→肇杨→攸诗→秀维（序维 164）……（资

料提供 编辑刘启梁）

沙石龙埠杨梅岗刘屋

龙埠村杨梅岗，东与本村桥头相望，南与甘霖村接壤，西与下茹村交界，北和松树岗相连。

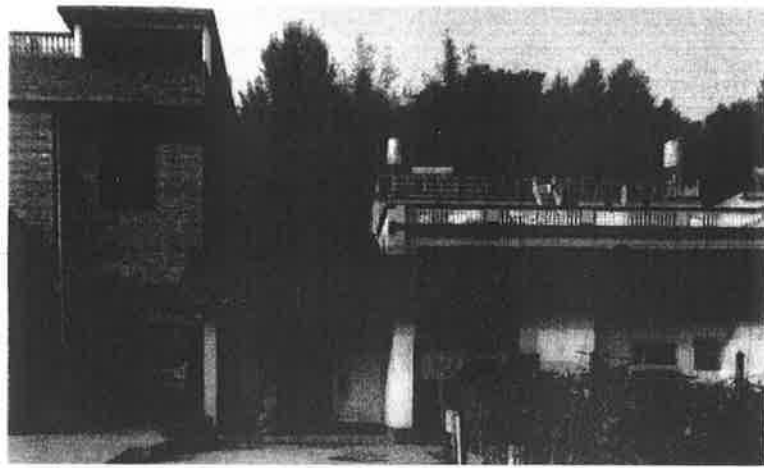

杨梅岗刘屋系长沙王
大宗，开基祖为开基祖
宗泗公。长沙王刘发的
儿子刘苍，封为安成侯
(安城即江西俗称
“刘半县”的安福县)。

苍公 50 世孙，佑爵公，

字仲八，号永思，为吉安云楼乡杨渡古村刘氏开基祖。佑爵公八世孙子伟公入赘赣州府信丰县城南古城俞家，成为古城刘氏基祖。子伟公次子德璋，字翠屏，生子四谐声（无传）、谐和、谐音、谐鸣统称古城刘氏“三大房”。谐鸣公曾孙宗泗公，于清康熙癸卯年（1663）左右，由信丰古城迁居而来。宗泗公字怀也，配黄氏，生子五，盛荣、盛华、盛富、盛贵、盛昌。宗泗公三子盛富又由杨梅岗迁居赣县大由乡东水三都下茹坑居住。共传 13 代，23 户 96 人，鸿丁 51。

老字派：佑重叔可，甫师元承。子德谐文，廷希宗盛。良朝天位，志道求仁。达理明经，为贤学圣。致敬臻诚，永振家声。

赣南(王母渡)联修字派：陶唐徽音采，卓毅乃超群。晋颂华封祝，裕垂禄阁馨。辉煌标彤史，炳蔚耀人经。伦理肇攸序，鸿钧献可征。相翰占起凤，建鼎显翔龙。作述惟良弼，熙治有道君。

长沙王发(78) → 苍 → 自当 → 寿光 → 方继 → 喜 → 兴 → 孝 → 廊 → 渐 → 俊 → 塑 → 宿 → 瑛 → 渊彻 → 镗 → 烈 → 岫(xiu) → 珣 → 正位 → 噉(tun) → 时宪 → 哲 → 璟 → 务 → 鎬閼 → 昌雅 → 环忠 → 超 → 菴禄 → 义 → 惇(dun) → 瑞龙 → 汉鼎 → 玉瓚 →

持己→澄冕→清胄→承华→尧宇→运昭→名忠→望福→宾→尊英→崇章→必校→福贞→才智→永忠→佑爵（129）→重七→叔远→贤可→甫仁→师鲁→元芳→承训→子伟→德璋→谐鸣→文统→黄公→希绅→宗泗（143）…….

沙石龙岗村竹园下刘屋



章

贡区沙石镇龙岗村竹园下，四面环山，环境优美。地处沙石东南方，县道沙园线穿村而过。此地居住刘谭两姓。

竹园下刘屋系客家刘氏广传公十一子巨河公后裔，开基祖为德芳公。谱载：巨河公配颜氏，子五，龙渊、龙图、龙海、龙廷、龙贵。龙渊公十三世孙士萃公由福建上杭磔下湖洋里迁居，古称赣县大由乡东水三都捍焰里，（现赣州章贡区沙石镇火燃村）立业。清乾隆戊子年（1768）文先公六子德芳公，由古称赣州府赣县大油乡东水三都早琰里三角坑口上，移居本址。原厅堂房屋、风龙水口、木竹余坪出入，三分谭宅一份，左居刘，右居谭。德芳公居此，二三十年，共传十一代。现有户数 29 户，134 人。据四修族谱记载，德芳公五世孙芳惠，字竹山，号洪盛。前清江西巡抚军门，赏戴五品把总衔。为我竹园下刘氏之骄傲。

老字派：文德昌先世，芳名启后贤。勋犹及恭赞，覃恩锡万年。

四修字派：孝友传家久，忠良创业长。果能行祖道，后必有祯祥。

王母渡联修字派为：…… 鸿钧猷可征，相翰占起凤。建鼎显翔龙，作述怡

良弼。熙治有道君，仁孝敦敏睿……现已传至四修字派“家”字辈。联修字派“凤”字辈。

传递世系如下：开七→广传→巨河（148）→龙渊→六四郎→念十郎→六五郎→千四郎→福山→永松→刘鑑→成宗→玉富→善昌→法庆→登先→士萃→自献→文先→德芳（165）……（资料提供刘传发，编辑刘启梁）

龙岗村印山下刘屋

龙岗村位于沙石镇东南端，东邻峰山村、南与石角、新建村接壤，西邻龙埠村、北与火燃村交界，全村 16 个村民小组，402 户，总人口 1560 人。龙岗村地处丘陵山区，农业以种植粮食、花生、生姜、无籽西瓜为主。我印山下刘屋是其中的一个自然村，紧靠龙岗村龙下水库。

印山下刘屋，属禅公房。开基祖为刘泗公。谱载：我祖世居胡广江夏，至宋绍兴中，一郎公奉诏为虔州兴国令，宦择兴国竹坝居焉，逐为兴国刘氏，生子思伦、思忠。兄弟逐隐逸，不求闻达，迁居赣县四会乡十五都，大水富高枳溪头居焉。始为赣邑刘氏。传至十一世孙源海公，因富高地窄人稠，再迁信邑之桐木堡龙湖口，生子荣贵、崇贵、华贵。一郎公的二十二世孙刘泗公，字廷彦，于乾隆丙子年（1756 年），再由信丰龙湖口迁居，赣邑大由乡东水三都龙下埠印山下居住（现赣州市章贡区沙石镇龙岗村印山下）。现有人口 6 户 28 人。

老字派：一思才云天，万兴汉均宗。海廷贵恭朝，刘舜汝大正。宜刘之奕世。

五修谱字派：良家缝泰运，涵毓萃忠纯。炳蔚人文起，经书衍缙绅。 六

修字派：道学修明德，本立希贤圣。能光上祖志，永远达昌盛。 九

七联修字派：联修光辉志，集成历代珍。祖德赐厚泽，繁茂葆长春。

其传递世系是：……一郎公（135）→思伦→才忠→秀云→天章→万端→兴魁→汉国→均宜→宗德→源海→廷宝→荣贵→恭征→朝汉→锸→仁思→汝迎→大诵→正敖→宜援→泗（156）……。

新圩村葡萄坑刘屋

葡萄坑，位于新圩村东北部。这里水资源缺乏，土地贫瘠，植被稀少，地势东高西低。东与南田村的杨梅坑相邻，南靠赣州绕城高速和对头岭；西面是赣州绕城高速南出口连接线，北与赣州金城橱柜加工厂接壤。

葡萄坑刘屋系客家刘氏巨浪公房，开基祖为巨浪公十六世孙礼曦公。谱载：巨浪公六子先武，字城池，号仕八郎，原居广东和平县黄沙浪鹅仔塘，先武长子祖烈由和平县迁居赣州城均井巷，祖烈之八世孙珍宝公，配邱氏生子九，席山、席峰、席岗、席岚、席岌、席岱、席皓、席峻、席崇。席山公之九兄弟由均井巷迁居赣邑四会乡十五都南塘迳盘石开基立业（今赣县区王母渡岐岭村盘石）。席山公五世孙强江，字仁谐，号德和，生子四，箕旺、箕升、箕明、箕晖，又移居于都县炉坊堡上新居前。强江次子箕升，字礼曦，号俊淑，于清乾隆甲午年（1774），洛基于赣邑大由乡西水二都勒湖镜鸡冠桥，最后定居于葡萄坑。成为我葡萄坑刘氏基祖。现已传至礼曦公第9代，19户，120人，鸿丁61个。

葡萄坑刘氏，世耕农桑，以顽强毅力和锲而不舍的精神，耕耘着这片贫瘠的土地，由于受到自然条件的影响，以及历史背景的限制，先辈们生活清贫，却以忠厚节俭传家。没有显赫门庭，却寄予子孙以诗书传家。进入现代，我族人继承先辈的吃苦耐劳、不甘人后的进取精神，先后有3人考取江西师大、赣南师大学习深造，必将为我族光耀门庭。

老字派：巨仕祖泽 燕翼繁昌 儒珍席上 奋发图强，箕裘永继 历代名扬
厚德光昭 薄鸿谟？

联修字派：陶唐徽音采，卓毅乃超群。晋颂华封祝，裕垂禄阁馨。辉煌标彤史，炳蔚耀人经。伦理肇攸序，鸿钧献可征。相翰占起凤，建鼎显翔龙。作述惟良弼，熙治有道君。从老字辈“厉”之后，衔接联修字派“可”字辈，现已传至老字派“德”字辈，联修字派“起”字辈。

传递世系：……广传→巨浪（149）→仕八郎→祖烈→泽培→翼臣→繁德→昌煜→儒森→珍宝→席山→上玉→发达→奋宰→图竟→强江→箕升字礼嶸（164）……

新圩村宋屋寮刘屋

宋屋寮刘屋是新圩村的一个自然村，位于赣州绕城高速与 323 国道之间，东面是赣州绕城高速南出口连接线，南本村墩上组为邻，西与 323 国道和溶江区分界，北与新圩村鱼苗塘为界。距 323 国道 1 公里左右。

宋屋寮刘屋，系客家刘氏广传公之巨浪公后裔。巨浪公六子先武原居广东和平县黄沙浪鹅仔塘，先武长子祖烈由和平县迁居赣州城均井巷，祖烈之八世孙珍宝公，配邱氏生子九，席山、席峰、席岗、席岚、席岌、席岱、席皓、席峻、席崇。席山公之九兄弟由均井巷迁居赣邑四会乡十五都南塘迳盘石开基立业（今赣县区王母渡岐岭村盘石）。席山公七世孙，裘仁，字智达，号上玉，同弟，裘佳，字智遴号名章，三弟裘作，字智逐号意如，兄弟三人于清康熙辛酉年（1681）左右，由赣邑王母渡盘石，迁居赣邑大由乡西水二都宋屋寮上屋（今章贡区沙石镇新圩村宋屋寮）居住。为我族宋屋寮刘氏的开基始祖。现已传 12 代，45 户 238 人。

康熙二十五年丙寅年（1686年），我基祖裘仁公，兴建有长16米，宽4米，高4.5米，坐北向南的宗祠一座，取名“鼎荣堂”，意喻我宋屋寮刘氏，从此“千秋鼎盛，繁荣昌盛”之意。

老字派：椿荣桂馥 芝秀挺芳 承先祖泽 燕翼繁昌 儒珍席上 奋发图强箕裘永继 历代名扬 厚德光昭 薄鸿谟？

赣南（王母渡）联修字派：陶唐徽音采，卓毅乃超群。晋颂华封祝，裕垂禄阁馨。辉煌标彤史，炳蔚耀人经。伦理肇攸序，鸿钧献可征。相翰占起凤，建鼎显翔龙。作述惟良弼，熙治有道君。

1994年赣南联修字派：兴旺思宗德 虔诚日月明 零峰千锦秀 康泰胜玉金 联络传家宝 修编历代珍 族谊芳声远 谱乘万树春。从老字辈“厉”之后，衔接联修字派“可”字辈，现已传至老字派“薄”字辈，联修字派“建”字辈。

传递世系：……广传→巨浪（149）→仕八郎→祖烈→泽培→翼臣→繁德→昌煜→儒森→珍宝→席山→上玉→发达→奋官→图章→强汉→箕昌→裘仁（165）……

新圩村墩上、彭江下刘屋

新圩村墩上，古称赣邑大由乡西水二都墩上，今赣州市章贡区沙石镇新圩村。位于新圩村西南，东与江下、坳脚下为邻；南靠赣州绕城高速，西与溶江区潭东短迳村毗邻，北距京九铁路线与323国道1.5公里。

墩上刘屋系客家刘氏巨河公后裔，开基祖巨河公十三世孙永鹏公。据族谱记载，巨河公五子时吉，世居吉安吉水。时吉公十二世孙永鹏公，于清康熙庚申年（1680），由吉水迁徙而来。永鹏公生子士瑚，士瑚生子学祖、学礼。

二公分居墩上、彭江下，共有宗祠为“上珍堂”。随后，在墩上、彭江又分别建有分祠，以“学祖堂”“学礼堂”来命名。现已传至永鹏公的13代孙，78户357人。（截止2017/10/4 包括散居在赣县梅林、赣州城内、上犹县的12户57人）后永鹏公的五世孙明灿又分迁至赣县五云乡，六世孙文棹迁居溶江区潭东上水孜。

老字派：巨时仕运昌 隆光祖德宣 用瑞见永士 学君明文成 世德传芳远。

传递世系：……巨河（149）→时吉→仕诚→运泰→昌贵→隆世→光前→祖培→德成→宣富→用荣→瑞安→见廷→永鹏（162）……

新圩村勒湖境刘屋

新圩村位于沙石镇西部，东与沙石村毗邻，南面正在建设的赣州体育公园与沙石南田村、龙埠村相邻，西与开发区（现溶江区）潭东镇相邻，北与323国道及赣南医学院黄金校区、赣州卫生学校新校区相邻，在建的和谐大道横贯其中，赣州绕城高速南出口也在该村境内。辖内共有20个村民小组，共768余户人家，总人口约为3225人。

勒湖镜刘屋属备公长子禅公房，开基祖为世任公。稽我祖一郎公，先居胡广江夏，宋元祐中，奉诏为虔州兴国令，娶曾氏，籍于竹坝，逐为兴国刘氏。思伦思忠兄弟，隐逸不求闻达，出竹坝乔迁于赣邑四会乡之大水富高枳头，此为赣邑刘氏。思忠生子才举，才举生五子，仲云、景云、晋云、庆云、舜云。庆云公五世孙均礼公与均智公，于明洪武丁卯年（1387）乃立足于枳溪富高土堆头，建立庆云堂。均礼公曾孙玉珊公，生子二，长重渊、次重涇。渊公次子与林公，字竹池年高德邵，明万历戊戌年，恩赐耆宾冠带其裔有迁于南塘，迁仓下。与林公八世孙史任公，原名世任，字陞士，于康熙四十一

年（1702年）左右，由赣邑王母渡枳溪富高，迁居于赣县大由乡乐湖境（现章贡区沙石新圩村勒湖境）。现已传至史任公第11代，联修字派“序”字辈。

现有人口26户107人（截止2017年9月）。

老字派：一思才云天，万兴汉均信。源玉重与广，馀克公嘉世。杰……

五修字派：继善新承祖，恢先德泽宏。桂秀生良翰，兰芳起凤麟。

民国三十五年参与王母渡联修族谱字派：陶唐徽音采，卓毅乃超群。晋颂华封祝，裕垂禄阁馨。辉煌标彤史，炳蔚耀人经。伦理肇攸序，鸿钧献可征。相翰占起凤，建鼎显翔龙。作述惟良弼，熙治有道君。其中五修字派“承”字辈和联修字派“人”同辈。

传递世系……邦……备→禅……渊澄→一郎公（135）→思忠→才举→庆云→天璘→万祥→兴美→汉共→均礼→信受→源瑛→玉珊→重渊→与林→广恣→馀益→焯仁→煌思→标相→彤阶→史任（155）……。

溶江区新路村崇埠、仓背岭刘屋

新路村崇埠位于章江南岸，新赣州大道与瑞临线之间，东与瑞临线1公



里，南边

是新路小学，西与漆树湾为邻，北靠章江。崇埠又名松埠，属于原属章贡区沙石镇新路村，2012年划归赣州开发区黄金岭办事处，2017年隶属于新成立的溶江区高校园区办事处。

崇埠、仓背岭刘屋系客家刘氏巨涟公后裔，由于族谱记载的溯源图，有断代缺憾，不敢罔增。开基祖惟武公和仓背岭基祖国登公系兄弟俩，于大明崇祯年间由广东揭阳县良田，迁居赣邑南河背（章江）松埠（崇埠）开基建业。国登公分居于崇埠西面之仓背岭。现有人口31户近百人。民国25年（1936）年，在道寿公的倡导下，建有长12米、宽8米、高4.95米，东西向的宗祠一座。1975年，在尧佺宗贤的主持下，扩建西南向门楼一座。民国27年，我仓背岭刘屋，在日通公力主之下，建有宗祠曰“国公堂”。

老字派：（崇埠）惟方正国 兴家道永。（仓背岭）国廷臣有清 荣天日世春。

民国二十五年（1936年）联修字派：维尧遗绩远，一本大千枝，裕后兴仁让，荣光起孝慈。资深含富有，积厚允咸宜。人瑞舒懿象，宗盟固礼仪。

溯源图：……巨涟→君玓……惟武、国登……

石角村万坑刘屋

石角村位于章贡区沙石镇东南端，东邻峰山村、南与赣县相邻、西与新建村相邻、北与龙岗村相接，全村有9个村民小组，225户农业户，总人口834人，总耕地面积582亩，山地面积9300亩。

陵山
以种
养殖
为主，
济收



石角村地处丘
区、农民农业生产
植粮食、生姜为主，
业以养猪、鸡、鸭
绝大多数村民的经
入以种养为主，部

分村民靠外出务工收入，少数村民靠林业（竹制品加工）收入。

万坑刘屋，是其中的自然村，系客家刘氏巨海公后裔，开基祖为巨海公二十二世孙代脰，字学纶，号大经，于清道光壬寅年（1842）左右，由赣邑王母渡桃江村水口分居而至，现已传至代脰公的第7代“凤”字辈，人口5户18人。

老字派： 巨贵祖泽 燕翼繁昌 儒珍席上 奋发图强，箕裘永继 历代名扬 厚德光昭 薄鸿谟？

联修字派：陶唐徽音采，卓毅乃超群。晋颂华封祝，裕垂禄阁馨。辉煌标彤史，炳蔚耀人经。伦理肇攸序，鸿钧献可征。相翰占起凤，建鼎显翔龙。作述惟良弼，熙治有道君。

1994年新修族谱派字：兴旺思宗德，虔诚日月明， 零峰千锦秀，康泰胜玉金， 联绪传家宝，修编历代珍， 族谊芳声远，谱乘万树春。

老字派“代”字辈后接联修字派“征”，即“征”字辈和“名”平辈。传递世系：……巨海（149）→贵宁→君祖→泽琯→燕仁→翼瞪→繁隆→昌踈→儒村→珍玉→席酌→上臣→发语→奋恩→图旁→强接→箕仁→裘絃→永玠→继训→历洲→代脰（170）……

新建和美坑、枫树排刘屋

新建村地处沙石镇东南方，距离镇政府 15 公里，是全镇最偏僻边远的山区村之一。新建和美俗称牛轧砵，前清隶属于赣县王母渡，第五堡第七甲。现全称为章贡区沙石镇新建村和美组。

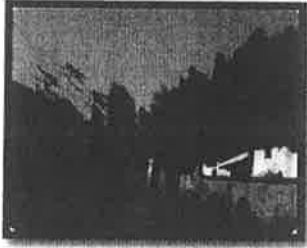

乾隆二十年，客家刘氏巨淙公的十七世孙经儒公，由赣县梅林迁居来此，后裔又分居本村枫树排。目前已传 11 代，51 户 223 人（2017.10）。乾隆 43 年，在首人刘鸿湖倡议下，和朱坑刘氏构建一座座东向西向，“日”字形宗祠。长 7.5 米、宽 4.5 米、高 6.5 米。2018 年在汉钦、汉景、占联、占源等人为首下，宗祠重建竣工，焕然一新。

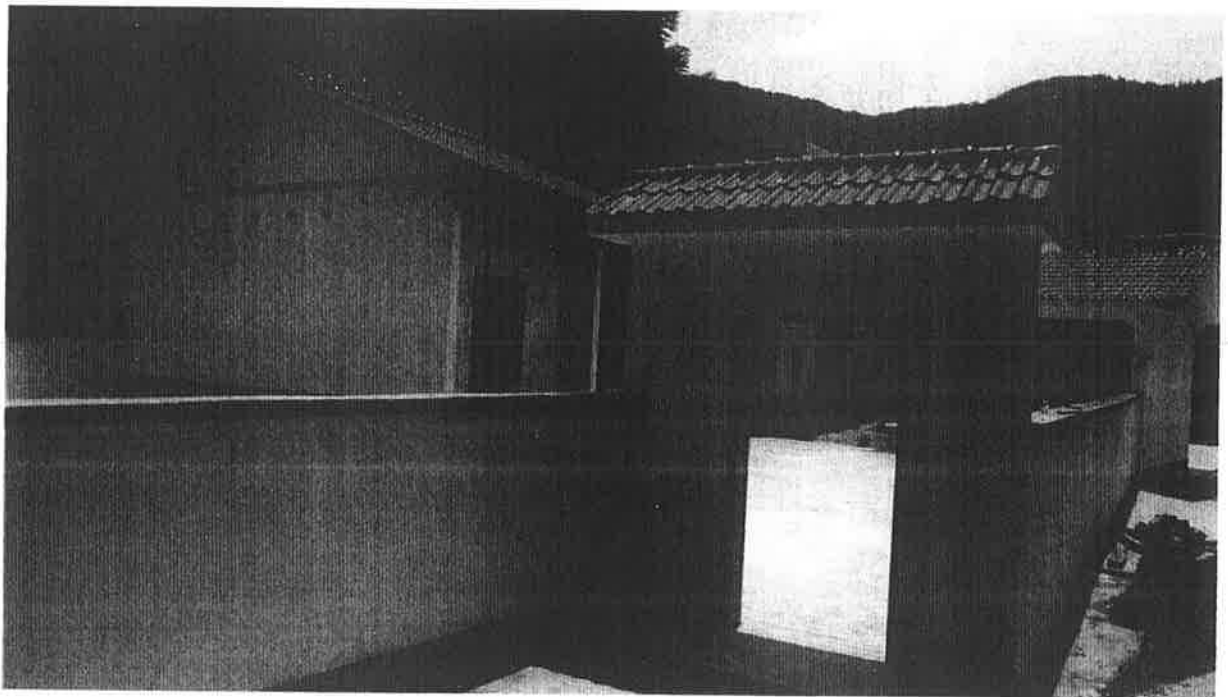

和美山清水秀、人才辈出。进入现代，和美坑刘屋杰出人物，以刘汉浒、刘汉伟兄弟为代表。刘汉浒，历任赣南宾馆经理、总经理，并于 2012 年 8 月 24 日任赣州市人大常委会办公厅副主任。于 2016 年退休。刘汉伟现为赣州城市管理局执法大队大队长。刘占海，章贡区东外办事处书记、章贡区纪检

委副书记、监察局局长。

老字派是：巨法东国静，尚明源洪本。贤镇永魁一，汉经廷胜愈，家声克振日。

王母渡联修字派：陶唐徽音采，卓毅乃超群。晋颂华封祝，裕垂禄阁馨。辉煌标彤史，炳蔚耀人经。伦理肇攸序，鸿钧猷可征。相翰占起凤，建鼎显翔龙。作述怡良弼，熙治有道君。

具体的传递世系是：……中山靖王……刘备……刘祥……广传→巨淦（149）→法远→东山→国用→静二→尚文→汉明→源鑑→洪琼→本奎→思贤→镇湖→永祥→启魁→一林→汉章→经儒（165）……（资料提供刘振甫，编辑刘启梁）

沙石下茹村万桶租刘屋

下茹村万桶租，东和龙埠杨梅岗接壤，南与甘霖村叶屋交界，西与下茹村肖屋为邻，北与下茹坑刘屋为界。

万桶租刘屋系长沙王刘发大宗，开基祖发公的六十六世孙盛利公。长沙王发公的儿子刘苍，封为安成侯（安城即江西俗称“刘半县”的安福县）。苍公50世孙佑爵公，由安城迁居吉安市青原区云楼乡杨渡古村开基。佑爵公八世孙子伟公入赘赣州府信丰县城南古城俞家，成为古城刘氏基祖。子伟公孙谐鸣公，字雪梅，生子四，文绣、文统、文彩、文纲。文统传至芳公，芳公生希宦，宦公生宗诏、宗诰、宗试。宗试公长子盛利公，字汝万，配朱氏生子四，良春、良泰、良秦、良奉。清康熙己巳年（1689），由信丰古城村迁居至，古称赣县大由乡西水二都下茹坑（现章贡区沙石镇下茹村下茹坑）。现有人口33户147人，传13代，老字派“经”，联修字派“惟”字辈。良奉字亲山，配吴氏生子六，朝通、朝达、朝进、朝遴、朝选、朝远。其中三子朝进、

六子朝远又由万桶租迁居五总里庄前（现赣州开发区蟠龙镇庄前村虎形）立业。

老字派：佑重叔可，甫师元承。子德谐文，廷希宗盛。良朝天位，志道求仁。

达理明经，为贤学圣。致敬臻诚，永振家声。

民国王母渡联修字派：陶唐徽音采，卓毅乃超群。晋颂华封祝，裕垂禄阁馨。

辉煌标彤史，炳蔚耀人经。伦理肇攸序，鸿钧献可征。相翰占起凤，建鼎显翔龙。作述惟良弼，熙治有道君。

传递世系是……长沙王发……佑爵（129）→重七→叔远→贤可→甫仁→师鲁→元芳→承训→子伟→德璋→谐鸣→文统→芳→希宦→宗试→盛利(144)→良春、良泰、良秦、良奉……。

沙石下茹村下茹坑刘屋

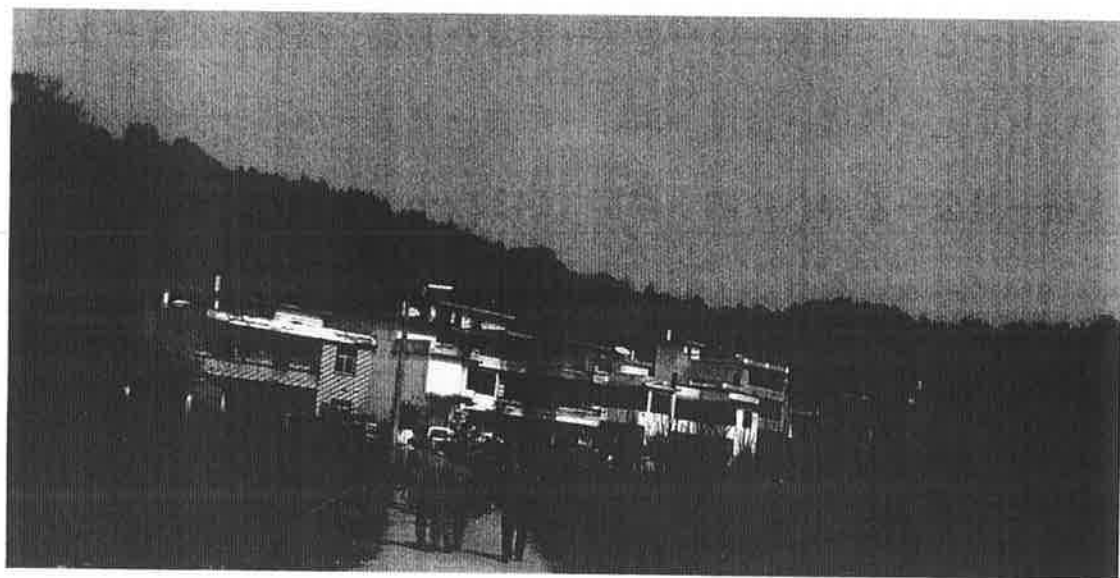

下

茹村位于沙石镇西南部，与赣州开发区（现溶江区）潭东交界，村域面积 3.2 平方公里，耕地 850 亩，林地 2876 亩，辖 8 个村民小组，163 户，932 人。

下茹坑刘氏，属于长沙王发公后裔，杨渡刘氏分支，信丰古城刘氏支脉。德璋公之三房谐鸣公系下。由本里龙埠村杨梅岗迁居而来。开基祖系宗泗公

三子盛富公,于雍正元年(1723)由本里杨梅岗迁居而来,盛富公,字朝万,获赠匾“熙朝硕德”荣誉,配黄氏,生子三良穗、良穆、良穰(yu)。已传10代,现有人口22户122人。

老字派:佑重叔可,甫师元承。子德谐文,廷希宗盛。良朝天位,志道求仁。达理明经,为贤学圣。致敬臻诚,永振家声。

民国王母渡联修字派:陶唐徽音采,卓毅乃超群。晋颂华封祝,裕垂禄阁馨。辉煌标彤史,炳蔚耀人经。伦理肇攸序,鸿钧献可征。相翰占起凤,建鼎显翔龙。作述惟良弼,熙治有道君。传递世系:长沙王发(78)→苍→自当→寿光→方继→喜→兴→孝→廊→渐→俊→塑→宿→瑛→渊彻→镗→烈→岫(xiu)→珣→正位→瞰(tun)→时宪→哲→璟→务→镐闾→昌雅→环忠→超→蒯禄→义→惇(dun)→瑞龙→汉鼎→玉瓚→持己→澄冕→清胄→承华→尧宇→运昭→名忠→望福→宾→尊英→崇章→必校→福贞→才智→永忠→佑爵(129)→重七→叔远→贤可→甫仁→师鲁→元芳→承训→子伟→德璋→谐鸣→文统→蕡公→希绅→宗泗→盛富(143)…….

下茹村罗峰刘屋

沙石镇下茹村。地处沙石镇西南的丘陵小盆地。四下溪分别自东、东南、南三向而来依次相汇于中部,而后北流。西与南康县交界。辖8个自然村,8个村民小组。163户,932人。解放前夕及解放初属赣县隅南乡第5保;1950年6月名赣县甘霖乡下茹村;1958年9月属赣县火箭公社沙石管理区下茹工区;1959年10月名沙石公社下茹大队;1961年10月属龙下公社;1963年冬复属沙石公社;1968年11月与王田、甘霖大队合并,名红旗大队;1978年元月随公社由赣县划属赣州市;1984年4月公社改乡,分出原王田、甘

霖两大队，名下茹村；1987年4月5日乡改镇，仍名下茹村。

罗峰是下茹村的一个自然村，东与龙埠草市、白母前接壤，南与下茹坑相邻，西与西边岭下交界，北与新圩村交界。

罗峰刘屋，系客家刘氏巨淙公后裔，开基祖诚科公。巨淙公六世孙芝蘭由吉安文昌迁居万安良口，芝蘭公的六世孙思夔(kui)，迁居赣州府赣县章水乡九十四都桃荒黄土珠（现赣州开发区保税区，蟠龙镇桃荒村）。思夔公曾孙宗篁公，再由桃荒迁居现在的坳头，成为我坳头刘氏的开基祖。宗篁公孙维政公，再由坳头迁居赣县四会乡上牌枫树下（现赣县王母渡上牌枫树下）。维政公弦孙德淮公生子四，诚登、诚科、诚爵、诚禄。诚科公三子廷升、字旭明，四子廷昊，字汝仁，于清康熙十一年（1672）携父，由赣邑四会乡十五都上牌枫树下（今赣县王母渡镇上排村枫树下），迁居罗峰，五子廷暹迁居信丰未详。现已传15世，有人口23户110人。

老字派：顺先思茂宏，宗子维聚荣。兴德诚尔廷，芳传奕世英。克绍书香远，家声衍庆长。科名宜大振，祖泽永宣扬。继起征龙凤，鸿开上国光，善承忠厚志。

联修字派：陶唐徽音采，卓毅乃超群。晋颂华封祝，裕垂禄阁馨。辉煌标彤史，炳蔚耀人经。伦理肇攸序，鸿钧献可征。相翰占起凤，建鼎显翔龙。作述惟良弼，熙治有道君。

传递世系是：……开七→广传→巨淙（149）→法道→永正→大化→万法→之蘭→天名→月海→顺意→先钟→思夔→茂林→宏成→宗篁→子能→维政→聚清→荣祥→兴轮→德淮→诚科（169）

沙石镇霞峰村双圳刘屋

霞峰村，位于沙石镇东部，村子离 323 国道有 1 公里，距火车站 3 公里，全村 8 个自然村 348 户，1348 人。双圳是其中一个自然村，东与赣州市林科所接壤，南临肖屋，西邻李屋组，北靠乡道霞双公路。

双圳刘氏，属于客家系，广传公十一子巨河公后裔。开基祖为宗楷公。巨河公三子时通，字宁渊，号宗显，原居庐陵县东安村。其三子禄三，即由东安村迁居长宁县双桥堡石背（今寻乌县留车镇石贝村）。禄三公十二世孙传亮公，字奕先，于前清康熙丁卯年（1687 年）由寻乌石坝迁居沙河司马坑，传亮公第四子志远，字子操，生子三，宗楷、希贤、宗典。宗楷公字，希圣，于雍正己酉年（1729），又由沙河司马坑迁居双圳，成为双圳基祖。志远三子宗典，字希文又迁居赣县区江口镇六十里店居住。现已传 11 代至老字派“升”字辈，联修字派“占”字辈，18 户 94 人（截止 2015 年 12 月，不包括外埠人口）。

老字派：禄位啟，受子文，刘才汉。刘邦传远，宗思复盛。永绍世德，克步升平。登朝作相，治化有成。鸿运宏开，丕振家声。光前裕后，富贵昌荣。

联科甲第，代显公卿。

民国 35 年联修字派：陶唐徽音采，卓毅乃超群。晋颂华封祝，裕垂禄阁馨。辉煌标彤史，炳蔚耀人经。伦理肇攸序，鸿钧猷可征。相翰占起凤，建鼎显翔龙。作述惟良弼，熙治有道君。

1993 年联修字派：兴旺思宗德，虔诚日月明；于峰千景秀，康泰胜玉金。传递世系是：……巨河(149)→时通→禄三→位升→启甲→受海→子渊→文济→深→才富→汉都→浚→奠邦→传亮→志远→宗楷(164)……

霞峰村双圳园岭下刘屋

霞峰村位于沙石镇东部，辖有 8 个村民小组，348 户，人口 1348 人。该村交通优势明显，离 323 国道 1 公里，距火车站 3 公里。

双圳园岭下刘屋，系客家刘氏巨源公支。公原住兴宁北厢龙归洞（今兴宁黄陂陶古）走马岭下，其三世孙子瑞公，于元季从兴宁游至蟠龙石桥恩边定居。子瑞公八世孙建中公，生三子，上达、上进、上选，为我子瑞公之三大房。上达公曾孙禹达公，字耀章，先今由开发区蟠龙镇蟠龙村石桥子，迁于赣县大由乡五爪龙。后于乾隆癸卯年（1783），移居沙石园岭下（今沙石霞峰村双圳）开基立业，成为我双圳刘屋基祖，已传 9 代。现有人口 20 户 60 余人。

老字派：尧瞬禹汤 文德其昌 周秦汉唐 武功远扬 天生哲王 建极维皇
祖述宪章 开业垂芳

民国三十三年潭口谱字派：钦仰源明显烈光，宏开景运发其祥。英才炳耀邦家达，作述相传道学昌。萃会宗贤崇祖德，肇修人纪正伦常。文章斐焕昭云汉，奕世芳名衍庆长。

溯源图：……开七→广传→巨源（149）→仲六郎→子瑞→玉器→延忠→祚华→世芳→辅明→泳→建中→上达→尧受→舜懋→禹达（162）……

沙石王田村井头刘屋

沙石镇王田村，位于沙石镇南部，距沙石圩 6.9 公里。传说，本地住姓王人氏，地利人和，家富万贯，人财兴旺，世人为尊崇王家，即以王田或王田子尊称。

王田村刘家属客家刘氏巨源公后裔，开基祖为巨源公 28 世孙维礼公。谱载：巨源公十一世孙崇富原居赣县长乐赖坑，崇富八世孙友智公由赖坑迁居

赣邑十五都坳背犁田上立基，友智公五世孙胜远公，于顺治三年（1646）由犁田上移居康邑潭口大马甲坳子上立基，而胜远公九世孙维礼公又名建礼，于9岁（光绪辛卯年1891）随母改嫁迁居沙石王田井头开基立业，为我井头刘屋基祖。今传至维礼公六世孙，共有刘氏人口13户64人。

老字派：胜德镇乾坤 礼学宗维宝 丰功振纪纲 懋修荣显爵 英华祥瑞长
祖泽恢先绪 文明昭隆昌 贤良永蔚起 人杰绍汉唐。

联修字派：陶唐徽音采，卓毅乃超群。晋颂华封祝，裕垂禄阁馨。辉煌标彤史，炳蔚耀人经。伦理肇攸序，鸿钧献可征。相翰占起凤，建鼎显翔龙。作述惟良弼，熙治有道君。

传递世系：邦……备……巨淥（149）→法教→德清→永端→宏→国桢→仕景→亮→科栋→崇富→海廷→寿栢→原明→孔秋→通远→福久→友智→法润→立梓→积明→胜远→德伦→镇印→乾礼→坤进→礼繁→学训→宗连→维礼（177）……。

南外办事处红旗村杉木树下刘屋

红旗村地处章贡老城区，隶属南外街道办事处管辖的一个行政村。清属城西坊，民国28年属南外乡（又称第五乡）；民国33年属赣县赣州镇白云乡，1950年由赣县划归赣州。1958年属章贡乡，同年属跃进公社；1964年属白云公社；1968年与联村元、南外合并称红旗大队，属郊区公社；1972年属水南公社，1989年属南外办事处至今。有十二个村民小组，全村常住户1321户，村民4394人。村民主要聚居地是大塘背、东阳山、潮泥湾、塘窝里、下壕塘、滩儿上、杨梅渡、木栏井、肖园里、杉木树下；全村姓氏较多，相对

集中。随着城市的快速开发建设，2005年始，全村已完全失去耕地，处于城中村的状态。

杉木树下位于红旗大道西段南侧，是赣州市的城中村，村内原有许多古杉树、古樟树，因民居始处于大杉树下而得名。居住刘、谢、陈、张等姓。杉木树下刘屋系客家刘氏巨波公房。开基祖为巨波公十六世孙攸宇公，原名祥宇，字正球，原籍福建长汀，后移居信丰北乡。明万历丁巳年（1617），因慕赣州为江西名镇之区，水路交通便利，商业藩盛，由信丰北乡迁居，赣县西外杉木树下开基立业（今赣城南外办事处红旗村杉木树下）。现已传至攸宇公16代，36户180余人。我族人历以农桑、养鱼为主。从二十世纪九十年代开始，随着城市的发展，国企改革，文明大道的规划建设，我族人逐步融入城市经济圈，以工商和第三产业为主。

老字派：光前裕后 丕振家生 云扔承继 以启祥德 永世其昌 荣华万代 龙凤献瑞 富贵绵长 传家孝友 上国文章。

王母渡联修字派：陶唐徽音采，卓毅乃超群。晋颂华封祝，裕垂禄阁馨。辉煌标彤史，炳蔚耀人经。伦理肇攸序，鸿钧献可征。相翰占起凤，建鼎显翔龙。作述怡良弼，熙治有道君。

源流图：……广传→巨波（149）→登堂→光汉→前吟→裕通→后昆→丕忠→振茂→家鸣→声球→云飞→扔畴→承科→伦先→理然→肇堃→攸宇（165）……（资料提供，撰写刘起金 编辑刘启梁）

南外红旗村杨梅渡刘屋

杨梅渡位于赣州市河套西部，章江东岸。清代，进出赣州老城除了浮桥，还有章、贡两江上的渡口。至同治年间，环绕赣州老城有许多进出赣州城的

过渡渡口，杨梅渡就是其中之一。其居住有刘、朱、董、肖等姓氏。2004年，一架天桥联通东西两岸，与赣州开发区的迎宾大道相联接，成为西出赣州的重要通道，称“杨梅渡大桥”。

杨梅渡刘屋，祖源待考，开基祖为廷响公。于清康熙壬申年（1692）由原上犹县铁坝乡（今崇义县铁坝乡）迁居而来，距今已传13代，80户350人。我族人历以蔬菜种植和水产养殖为主，进入上世纪九十年代，随着城市的发展、扩张，现已和城市融为一体。杨梅渡也成为购物、休闲的好去处，区内有著名杨梅渡公园，章江岸边沿江休闲走廊等等。我族人也顺应形式发展，以工商业，汽修、饮食服务业为业。并有不少宗亲迁往外地兴业发展。（资料提供刘顺荣，编辑刘启梁）

南外红旗村营角上刘屋

营角上位于赣州城南面，章江北岸，和章江新区著名的休闲地黄金广场的对面。营角上历来是赣州的重要门户，它是章江水运古码头之一，和赣州守军历来的兵营所在地。因处地于兵营旁，而得名营角上。

上世纪九十年代前，始建于宋朝淳熙年间（1174-1189）“南河浮桥”是连接章江南北的唯一通道，1991年随着“南河大桥”的通车，南河浮桥告别了“承载交通”历史重任。2006年于原址复建，南起章江新区黄金广场，北接营角上路口，全长约350米。

营角上刘屋系客家刘氏巨渊公后裔，广传公四子巨渊公原居潮州府海阳县。开基祖失考。因民国乙卯年（1915），赣州百年一遇的水灾，而散居异地。刘氏族人，历以“放排”和编制“竹缆”，服务与水上运输为业。随着城市发展变迁，我族人也告别祖上之业，改以工商服务业为主。现有人口18户71

人

老字派： 荣泰念仲 仕伯仁兴 继积彦仲 学达云宠

王母渡联修字派：陶唐徽音采，卓毅乃超群。晋颂华封祝，裕垂禄阁馨。辉煌标彤史，炳蔚耀人经。伦理肇攸序，鸿钧献可征。相翰占起凤，建鼎显翔龙。作述怡良弼，熙治有道君。

源流图：……广传→巨渊→清→祥贵→荣封→泰三→念宽→仲伯→仕明→伯尊→仁传→兴德→继绅……（资料提供，撰写刘鸿杰 编辑刘启梁）

章贡区水东镇正兴村窑坑刘屋

正兴村位于江西省赣州市章贡区水东镇镇政府西北部，东与赣县储潭乡相邻，南与赣发公司及马祖岩接壤，西靠虎岗村和赣南农药厂，北与赣县储潭接壤，窑坑刘屋是正兴村的一个自然村。前清隶属于赣县大油乡，民国 28 年属赣县水东乡，1950 年划归赣州仍属水东乡，1952 年属虎岗乡莲蓬村，1958 年属章贡乡，1972 年属水东公社，1984 年属赣州市水东乡，1993 年属赣州市水东镇，1997 年属章贡区水东镇莲蓬村，后与正兴村合并。

窑坑村刘屋为客家刘氏巨源公后裔，开基祖瑞启。巨源公五子明远公原居广东兴宁龙归洞黄石下潭坑。明远公孙均祥，出生于赣州府安远县，在其 34 岁时复迁广东潮州府程乡县（今梅县）折田黄坑居住。均祥公九世孙祥生公配谢氏生子四，仕文、仕翠、仕吕、仕行，又由程乡县移居江西赣州府赣县大由乡桃源洞佛祖岭居住（今属赣县区梅林镇），成为我赣邑刘氏基祖。仕文公生子瑞启，于康熙己丑年（1709），又由桃源洞移居赣邑大由乡莲蓬塘窑坑居住，成为我窑坑刘氏开基祖。取堂名“立华堂”。可惜宗祠于民国 26 年，毁于一次大火中。现已传至瑞启公的第 11 代孙，48 户 273 人。其中瑞

啟公五子开祥于清乾隆年间分迁至虎岗村岭排居住。

老字派：学廷祥仕瑞，开泰世荣昌。祖德有光辉，家声发达长。

赣南（王母渡）联修族谱字派：陶唐徽音采，卓毅乃超群。晋颂华封祝，裕垂禄阁馨。辉煌标彤史，炳蔚耀人经。伦理肇攸序，鸿钧献可征。相翰占起凤，建鼎显翔龙。作述惟良弼，熙治有道君。

传递世系是：……广传公→巨源（149）→明远→四郎→均祥→刘贤→浩→安→凤→大绶→宽→学馥→廷我→祥生→仕文→瑞启（163）……（资料提供刘献金，编辑刘启梁）

虎岗村岭排刘屋

虎岗村位于水东镇西北面，西临赣江与市区和水西镇隔江相望，南面与水东村接壤，北与正兴村交界，东面与马祖岩村相交。清属赣县大由乡，民国 28 年属水东乡，1952 年属郊区虎岗乡，1958 年属水东公社，1984 年属水



东乡，

1993 年属水东镇，1997 年属章贡区水东镇。虎岗村内保有民国时期，蒋经国主政赣南期间兴建的中华儿童新村遗址，1988 年列为文物保护单位。村内还有著名的和谐钟塔，以及赣江源头的第一座横跨赣江的赣州大桥。这些都为

我虎岗增添无穷魅力。

虎岗村岭排刘屋，系客家刘氏巨源公后裔，开基祖开祥公，于清乾隆乙未年（1775）左右，由原赣邑大由乡莲蓬村窑坑迁居而来，现已传8代，21户108人，其中户口在外的36人。其中以原江西武警消防支队正团级退役干部刘载，解放初期的原水东乡乡长刘祖光，以及恢复高考后第一位本科毕业的女大学生，教授刘裕珍为我岭排上刘氏的杰出人物代表。

老字派：学廷祥仕瑞，开泰世荣昌。祖德有光辉，家声发达长。

赣南（王母渡）联修族谱字派：陶唐徽音采，卓毅乃超群。晋颂华封祝，裕垂禄阁馨。辉煌标彤史，炳蔚耀人经。伦理肇攸序，鸿钧献可征。相翰占起凤，建鼎显翔龙。作述惟良弼，熙治有道君。

传递世系是：……广传公→巨源（149）→明远→四郎→均祥→刘贤→浩→安→凤→大绶→宽→学馥→廷我→祥生→仕文→瑞启→开祥（164）……

（资料提供，刘献金 编辑刘启梁）

水东村花园前刘屋

水东村位于水东镇政府西部，村委会设在青龙山赣储公路北侧。清以前属水东坊，民国28年属赣县水东乡，1950年属赣州市水东乡，1959年属水东公社，1984年属赣州市水东乡，1993年属赣州市水东镇，1997年属章贡区水东镇至今，辖8个村民小组，2012年末总户数416户，总人口1596人。

花园前刘屋系水东村的一个自然村，位于水东村委会的南侧。距城直线距离2公里。东接县道赣储公路；南与井前林家相邻；西与玉虚观刘屋接壤，北和四组欧阳、俞屋为邻。2012年开始规划拆迁。开基祖为崇拔公，字超群。

系客家刘氏广传公七子巨波公的 40 世孙，乾隆壬寅年（1782 年）同叔祖世堯公，由南康区龙华乡南坑子迁居至，古称赣州府赣县水东岸兴仁坊花园前，即今章贡区水东镇水东村花园前。已传 8 代。现有人口 95 人 22 户。

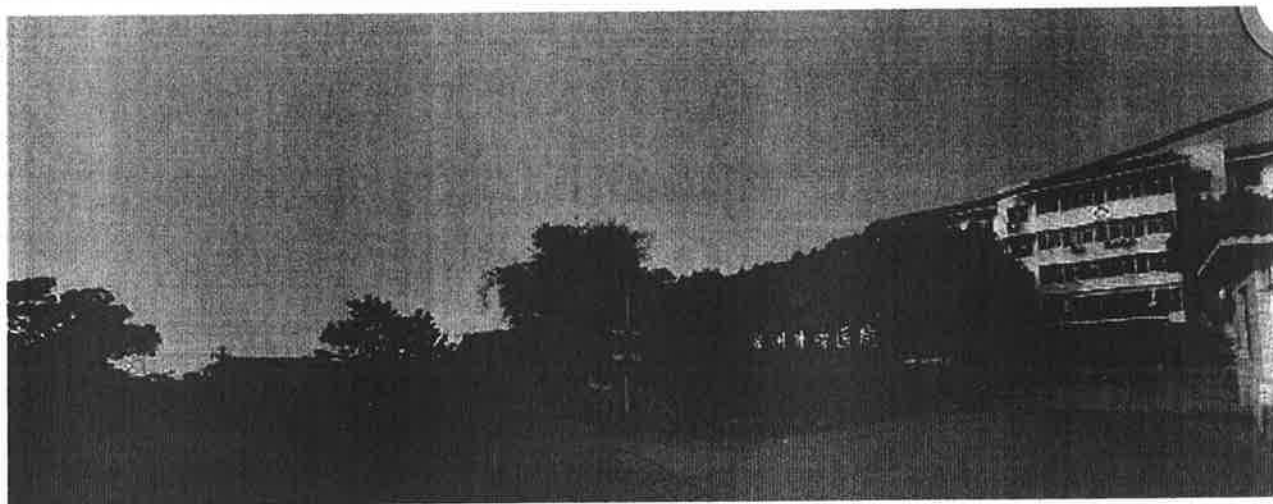

字派是：世崇永华芳。光大承先泽，登科士显扬。连元传家学，文武佐朝堂。宏积功和德，修成福寿长。

传递世系：……刘邦……刘胜……开七→广传→巨波→登国→鹏翻（he）→逵→承嵩→显颀→敬仁→怀坤→方→师学→潜→智→冕→省裕→淳→民献→守治→巨济→大一郎→鑑镇→南山→万一郎→处明→德彰→楚四郎（存德）→志远→据寿→有→玉明→英亨→冲勅→子常→圣淮→尚锦→万崙→年贞→书锡→世嶽→崇拔……（资料提供，撰写刘先刚 编辑刘启梁）

水东村玉虚观刘屋

玉虚观刘屋因地处赣州道教名观玉虚观而得名。玉虚观位于原赣州市水东乡（现章贡区水东小学）。又称葛仙祠。史载：汉末赤乌间，葛玄以“四要、九训”行教于鹅湖山，于兹“凿石为穴，藏于陇首”。唐代，道教盛行。咸通（860—874）中，懿宗李崔因旌表葛玄潜心修道，助世济民而救命在鹅湖山西麓建宗华观奉祀葛玄。唐开元中（713~741）建，属十方丛林。北宋治平二

年（1065），英宗赵曙赐额改为玉虚观，元初，玉虚观毁于兵燹。故葛仙祠又称玉虚观，乃源出于此。

民国时期，在此兴办小学。解放后，仍为水东小学用地。1985年赣州市政府决定折价归还，1989年在水东万松山（又名仙山）重建玉虚观，并由方业儒道长负责筹建工作。1990年6月竣工。



玉虚观刘屋，系客家刘氏巨波公后裔，开基祖巨波公的39世孙世堦公。东邻水东中心小学，南街村级主干道花园前路与花园前刘屋相邻；西靠贡江与赣州城相望；北接原赣州造船厂。世堦公字奇亮，清乾隆壬寅年（1782年），同侄崇拔由原居南康龙华乡南坑子迁居至此。已传七代，“承”字辈。7户36人。

字派是：世崇永华芳。光大承先泽，登科士显扬。连元传家学，文武佐朝堂。宏积功和德，修成福寿长。

传递世系：……刘邦……刘胜……开七→广传→巨波→登国→鹏翮（he）→逵→承嵩→显颀→敬仁→怀坤→方→师学→潜→智→冕→省裕→淳→民献→守治→巨济→大一郎→鑑镇→南山→万一郎→处明→德彰→楚四郎（存德）

→志远→据寿→有→玉明→英亨→冲宪→子蓉→圣瑞→尚羨→万崇→年初→
书逵→世堯—……（资料提供 撰写刘先刚 编辑刘启梁）

水东花园前上刘屋

位于水东村委会的南侧。距城直线距离 2 公里。东接县道赣储公路；南与井前林家相邻；西与玉虚观刘屋接壤，北和四组欧阳、俞屋为邻。与南康龙华乡迁居至此的崇拔公同一位置。由于其居住于崇拔房上部，为加以区别，称其为上刘屋。

上刘屋刘氏系客家刘氏广传公七子巨波公之裔，开基祖定巡公。于前清乾隆癸酉年（1753），由信丰迁居至此。现以传至定巡公第 11 代孙“华”字辈。共有人口 9 户 71 人。其中户口在外的 16 人。

老字派：甫舜则明善，以仲理在本。乾序才腾文，尚定啟元宗。泰运发光华，贤俊乘会兴。经纶辉邦宇，德泽世昌隆。

溯源图：……刘邦……刘胜……开七→广传→巨波（149）→登魁→文兴→甫横→舜叔→则顺→善达→明道→以和→仲宾→理坵→在鲁→本通→乾朗→序用→才华→腾祥→文燦→尚元→定巡（168）……

马祖岩村叉坑刘屋

马祖岩村是江西省赣州市章贡区水东镇下辖的村，位于镇政府西北部 3.5 公里。因山顶石状如马，初名为立马岩，后因唐代高僧马祖，法号道一禅师在此传授禅经，遂名为马祖岩。马祖岩悠久的历史文化遗产，和丰富自然资源，其代表就是马祖岩森林公园。

叉坑是马祖岩村一个自然村，东与宝兴禅寺为邻，南与马祖岩村委会交界，

西是马祖岩乡道，北是马祖岩脚下。

叉坑刘屋，系客家刘氏巨源公后裔，开基祖瑞迪公。巨源公五子明远公原居广东兴宁龙归洞黄石下潭坑。明远公孙均祥，于赣州府安远县，复迁广东潮州府程乡县（今梅县）折田黄坑居住。均祥公九世孙祥生公配谢氏生子四，仕文、仕翠、仕吕、仕行，又由程乡县移居江西赣州府赣县大由乡桃源洞佛祖岭居住（今属赣县区梅林镇），成为我赣邑刘氏基祖。仕翠公生子瑞达、瑞通、瑞迪。瑞达分居水东镇红星村，瑞迪公，于康熙己丑年（1709）由桃源洞移居马祖岩叉坑，为叉坑刘屋基祖。已传 11 世，18 户 93 人。

老字派：学廷祥仕瑞，开泰世荣昌。祖德有光辉，家声发达长。

赣南（王母渡）联修族谱字派：陶唐徽音采，卓毅乃超群。晋颂华封祝，裕垂禄阁馨。辉煌标彤史，炳蔚耀人经。伦理肇攸序，鸿钧献可征。相翰占起凤，建鼎显翔龙。作述怡良弼，熙治有道君。

传递世系是：……广传公→巨源→明远→四郎→均祥→刘贤→浩→安→凤→大绶→宽→学馥→廷我→祥生→仕翠→瑞迪……

水东七里镇刘屋

赣州城东部的贡江水面，清波涟漪，七条山脚一字排开，斜插江边，分开七条水路，犹如七条大鲤鱼戏嬉抢水上行。“鲤鱼”对岸，就是因此而得名的赣南著名古镇——七鲤镇（又称七里镇）。（同治《赣县志》载：“郡东南七里镇，七山排列如鲤，故名。”）距赣州城区约七华里，

七里镇历史悠久。赣县县城曾于晋义熙七年（411 年）设县衙在七里镇达 142 年。唐代晚期，由于七鲤窑的兴盛，这里成了一座以制瓷业为主的手工业集镇。宋代鼎盛时期，七里镇居民 6000 人左右，成为江西南部最大的

集镇。成书于北宋时期的《元丰九域志》一书就有“七里”之名。到了明代，由于竹木中转集散业发达，上游于都、瑞金、宁都及三南各县的木材大量水运到七里镇一带，再从七里扎成木排通过赣江运到长江中下游各大城市，七里镇便成了赣南最大的竹木集散地，一批木材富商便在这里兴起，并开始在此建造规模宏大的住宅。清属赣县大由乡，民国 28 年属赣县七里乡，1950 年属赣州市七里乡，1959 年属水东公社，1984 年属赣州水东乡，1993 年属水东镇至今。

七里镇刘屋，系客家民系巨波公后裔。巨波公官授浙江省衢州左营，原居广东归善，巨波公次子登榜，官授会昌县、龙泉县知县，即居龙泉县（今遂川县）罗塘百家村。登榜公之孙太崇，于明建文帝三年（1401）由百家村分居现址。（由于族谱在“破四旧”期间焚毁，具体迁居时间无从考证，以上为推算数据）。现已传至太崇公的 22 世孙，73 户 369 人。支分脉络，人文藩盛。清康熙 36 年（1697 年），太崇公九世孙官烈，又由七里镇分居赣县储潭罗溪洲，传 13 代 21 户 95 人。七里刘氏，基本居住在下坊和四联，原建有宗祠一座，坐落于七里村刘屋岭北面，祠堂门前为刘屋街，于民国 36 年（1945）在日军侵赣期间，被国军飞机误炸毁灭。俗话说“靠山吃山靠水吃水，一方山水养一方人”，因七里镇依伴贡江，是赣南木材集散地，七里刘氏历以放木排和加工箴缆为生。进入现代，方出副处级干部 3 人，高级科技干部 6 人，其中又以太崇公 17 世孙继斌宗亲为代表，本人不但事业有成，还大力支助家族公益，从 2015 年起，先后赞助联谊会各种办公设备数万元之巨。另 18 世孙继初之子晓平（启）、晓明（启）为四川成都飞机工业（集团）公司工程师，均为我七里刘氏之杰出人物。 老字派：巨登卿太禹 玉乾

显汝有 汉定官仪长自守 盛贤继啟承先德 1997年续修字派：文武英烈世代久

赣南（王母渡）联修族谱字派：陶唐徽音采，卓毅乃超群。晋颂华封祝，裕垂禄阁馨。辉煌标彤史，炳蔚耀人经。伦理肇攸序，鸿钧献可征。相翰占起凤，建鼎显翔龙。作述怡良弼，熙治有道君。（资料提供 撰写刘贤进 编辑刘启梁）

马祖岩村头坳刘屋

马祖岩村是赣州市章贡区水东镇下辖的一个村，位于镇政府西北部 3.5 公里，辖 11 个村民小组。村内因马祖岩森林公园而闻名于赣。马祖岩岩巔为佛日峰，海拔 264 米。据清同治《赣县志》记载：“马祖岩在城东六里许，昔马祖曾欲栖于此，故名”。



马祖，唐代著名僧人，本姓马，名道一，或称马祖道一。唐代宗大历年间（766~779年）住南昌附近的钟陵开元寺传法，被称为“洪州宗”，后来到贡水东岸“传宗送法”，所居住的佛日峰即以马祖为名，已有 1200 多年的历史。

史。马祖岩古木参天，离闹市而入山林，似脱“红尘”而入“仙境”，居云端而观人间。宋代，马祖岩已是赣州著名的游览胜地，当时，山上建有尘外、云端、驹岩、一憩、吸江 5 亭供游人休息和观赏。苏轼、李朴、廖刚、文天祥等人均登岩观赏，并留下诗篇。

头垵刘屋系客家刘氏开八公后裔。据族谱记载，南唐后主八年己巳（969），抵赣之瑞金，见山川之丽，卜居焉。又数传至元及明，有八郎公居瑞金南隅箸箭，始开户著。是以八郎公为南隅始祖。迨洪熙年间（1425），三世祖存敬公再迁本里李岭脑。继而居下高塘（今瑞金谢坊镇下高塘），为瑞金下高塘刘氏基祖。存敬公九世孙德星，字晨聚，妣杨氏，生子七，永统、永绪、永继、永纘、永纶、永纲、永绅。德星长子永统公，字含一，于康熙戊辰年（1688）左右，由瑞金下高塘移居，古称赣州府赣县水东岸万松山头垵孜开基立业。后裔为怀念先祖德星公，取堂名“福星堂”，寓意“福星高照，昌佑刘氏”。截止 2017 年 11 月，传至永统公的 13 世孙，共有户数 28 户 120 人。康熙三十二年（1693），祖逊联公曾录草谱，分析源流。成为我族一修族谱。乾隆三十六年（1771）年开八公十五世孙文运公，主修我族二修族谱。此后我族共参与潭口《赣南刘氏联修谱》两次。

老字派：八振存显旭 启贡魁钦仕 德永宗昌文 明盛光青史

续字派：继兆发其祥 贤才应成章 登庸佐家国 选举赞朝堂 词林枝干茂
学海道源长 瑞逢开泰运 万世庆书香

赣南（潭口）联修字派：钦仰源明显烈光，宏开景运发其祥。英才炳耀邦家达，作述相传道学昌。萃会宗贤崇祖德，肇修人纪正伦常。文章斐焕昭云汉，奕世芳名衍庆长。

传递世系：祥公……开八（147）→振英→存敬→显让→旭昂→啓弘→贡琦→魁祥→钦武→仕洪→德星→永统（158）……（资料提供刘汉林、编辑刘启梁）

红星村红门楼 刘屋

红星村位于水东镇东北部，清以前属赣县大由乡，民国 28 年属赣县七里乡，1950 年属赣州市七里乡，1952 年属赣州市郊区沿垌乡，1972 年属赣州市水东公社，1984 年属复名水东乡，1993 年属水东镇至今。全村辖 8 个村民小组。红门楼刘屋就是其中一个自然村，2006 年开始规划拆迁。

红门楼刘屋，系客家刘氏巨河公支系，开基祖巨河公二十一世孙世鏞。据族谱记载，客家刘氏巨河公，原居福建上杭磔下胡洋里，巨河公十世孙成宗公，生子七，玉富、玉贵、玉荣、玉华、玉宽、玉泰、玉盛。我祖玉华公，遊邑庠。赋性温纯，为人宽大，守道兼退，与物无忤。陶情诗酒，而嗜闲散。至于利欲澹然不校。见人有贫穷患难者，心急拯恤之。居乡里，虽不欲干涉他人闲事，而人之有事者，无大小悉咨决于公。至辨析是非，凡经一言判断，莫不深为信服。洵称为乡邻之模范也。玉华公孙法璋生子登任、登俊、登盛、登益，登益由上杭迁居赣县大由乡沙河火草坳（今沙河镇沙河村虎叉垌）开基置业，为虎叉垌刘氏基祖。登益公七世孙世鏞，于道光二十七年（1847）年由火草坳老屋移居赣县四龙庙桃源洞阳道岭居住（今章贡区水东镇红星村红门楼），至光绪丁亥年（1887）年冬，建有华堂一栋。历经一百一十年于 2007 拆毁。现在已成为商住繁华区。现已传至世铭公的 8 代，10 户 45 人。四修族谱的“家”字辈。

老谱字派：文德昌先世，芳名啟后贤。勋犹及恭赞，覃恩锡万年。

四修族谱字派首字‘孝’接三修字派‘啟’字延续

孝友传家久，忠良创业长。果能行祖道，后必有祯祥。

传递世系：……开七→广传→巨河→龙渊→六四郎→念十郎→六五郎→千四郎→福山→永松→刘鑑→成宗→玉华→善穗→法璋→登益→士杰→自公→文镜→德伦→昌晨→先福→世铭……

赣州回族地刘屋

回子地又称回族地，地处赣州城东门外的城乡结合部的白云村，是白云村下辖的一个居民小组。清以前城东坊，民国 32 年属赣县白云乡，1952 年属赣州市白云乡，1964 年属白云公社，1972 年属水南公社，1979 年属南外办事处，1999 年属东外办事处至今。随着大赣州的经济发展和城市扩张，回子地渐渐演变成赣州的一个城中村。

回子地刘屋开基祖文清公，字显章，前清乾隆庚寅年（1770），由赣县大埠黄贯芹菜坑迁居而来的巨河公后裔。现已传至四修字派“友”字辈。联修字派“占”字辈。共 10 代 21 户 91 人。1997 年我龙渊公五修族谱谱堂初设在回族地，由文清公后裔提议，经五修族谱委员会讨论决定，增设回族地为“文清堂”，原四修族谱八架正谱增为九架。

老谱字派：文德昌先世，芳名啟后贤。勋犹及恭赞，覃恩锡万年。

四修族谱字派：孝友传家久，忠良创业长。果能行祖道，后必有祯祥。

文清公长孙昌扶公的后裔参与民国 35 年在赣县王母渡联修族谱，字派为：陶唐徽音采，卓毅乃超群。晋颂华封祝，裕垂禄阁馨。辉煌标彤史，炳蔚耀人经。伦理肇攸序，鸿钧猷可征。相翰占起凤，建鼎显翔龙。作述怡良弼，熙治有道君。仁孝敦敏睿，利达益耆绅。纯锡芬兰桂，怡和乐稔丰。传递世系

是：……开七→广传→巨河（148）→龙渊→六四郎→念十郎→六五郎→千四郎→福山→永松→刘鑑→成宗→玉华→善穗→法璋→登盛→士纬→自威→文清、（次子文波、三子文渊在原址居住）……（资料提供刘相宾，编辑刘启梁）

东外桃子园刘氏

白云村桃子园，清以前城东坊，民国 32 年属赣县白云乡，1952 年属赣州市白云乡，1964 年属白云公社，1972 年属水南公社，1979 年属南外办事处，1999 年属东外办事处至今。现已成为赣州繁华市区的一部分，商业服务业发达，是赣州有名的富裕村白云村的组成部分。

桃子园刘氏，属备公长子禅公房。开基祖馮鏡公。稽伊祖一郎公，諱師檀，先居胡广江夏，宋元祐中，奉诏为虔州兴国令，娶曾氏，籍于竹坝，逐为兴国刘氏。思伦思忠兄弟，出竹坝乔迁于赣邑四会乡（包括今王母渡镇、大埠、桃江）属于之大水富高枳头（现王母渡镇枳溪村），此为赣邑刘氏。思伦之裔，后复迁信邑龙湖口，惟思忠后裔，仍散枳溪，配蒋氏，生子才举，举生五子，长仲云，次子景云、三晋云、四庆云、五舜云。庆云公的十三世孙馮鏡字茂明，于清康熙二十二年（1683 年）由赣邑四会乡之大水富高枳头（现赣县王母渡枳溪）迁居赣城桃子园墨鱼塘。即今章贡区东外办事处白云村桃子园，现已传至馮鏡公的 12 世孙“先“字辈。81 户 380 余人。

老字派：一思才云天，万兴汉均信。源玉重与广，馮克公嘉世。杰…… 五

修字派：继善新承祖，恢先德泽宏。桂秀生良翰，兰芳起凤麟。 民

国三十五年参与王母渡联修族谱字派：陶唐徽音采，卓毅乃超群。晋颂华封祝，裕垂禄阁馨。辉煌标彤史，炳蔚耀人经。伦理肇攸序，鸿钧猷可征。相

翰占起凤，建鼎显翔龙。作述怡良弼，熙治有道君。其中五修字派“承”字辈和联修字派“经”同辈。

传递世系：……备（94）→禅→瑶→焕文→鼎甲→期恩→肇→咸亨→翰臣→篁→添福→化龙→君懿→谟→纲立→人相→祐→议权→瞻经→本立→乃武→寿阳→史达→奉天→恬澹→怀恩→捐山→鄂→陶成→槐蘧→浩→敷→昇彝（jiayi）→来皇→东平→治→尔桀→臣波→灵枢→垂纶→渊澄→一郎公（135）→思忠→才举→庆云→天璘→万祥→兴善→汉端→均智→信忠→源兴→玉琼→重彝→与贯→广京→馀镜（150）（资料提供刘经发 编辑刘启梁）

赣城东外办事处白云村五龙岗刘屋

五龙岗社区居委会成立于2000年12月，以拜将台路、八〇一厂围墙为界；南至京九路；西以八一四大道为界；北至文明大道东延路即慈云塔路以南。清以前城东坊，民国32年属赣县白云乡，1952年属赣州市白云乡，1964年属白云公社，1972年属水南公社，1979年属南外办事处，1999年属东外办事处至今。

五龙岗刘屋，系客家刘氏巨江公后裔。开基祖系巨江公第14世孙刘善公，于明万历辛卯年（1591），由江西信丰县黄竹坑，已传17世老字派“景”字辈，联修字辈“显”字辈。现有人口23户，142人。其中善公七世孙盛荣、盛华，盛标、盛椿、盛懋、盛機俱迁往四川。

老字派：永爵万守，善国君兴，明清鼎盛；世德荣昌，皮成绍仑；景发家邦，传禄何？。

民国三十五年参与王母渡联修族谱字派：陶唐徽音采，卓毅乃超群。晋颂华封祝，裕垂禄阁馨。辉煌标彤史，炳蔚耀人经。伦理肇攸序，鸿钧献可征。

相翰占起凤，建鼎显翔龙。作述怡良弼，熙治有道君。

传递世系：……邦公……开七→广传→巨江（149）→城池→富一郎→原禄→贵二郎→才用→均礼→汉文→俊良→志文→永贵→爵公→万志→守敬→善公……（资料提供刘经发，编辑刘启梁）

水西镇糴（tiao）米岭刘家

水西村位于水西镇东南部，与章江北大道仅一江之隔，遥江相望可见城区八镜台、郁孤台。

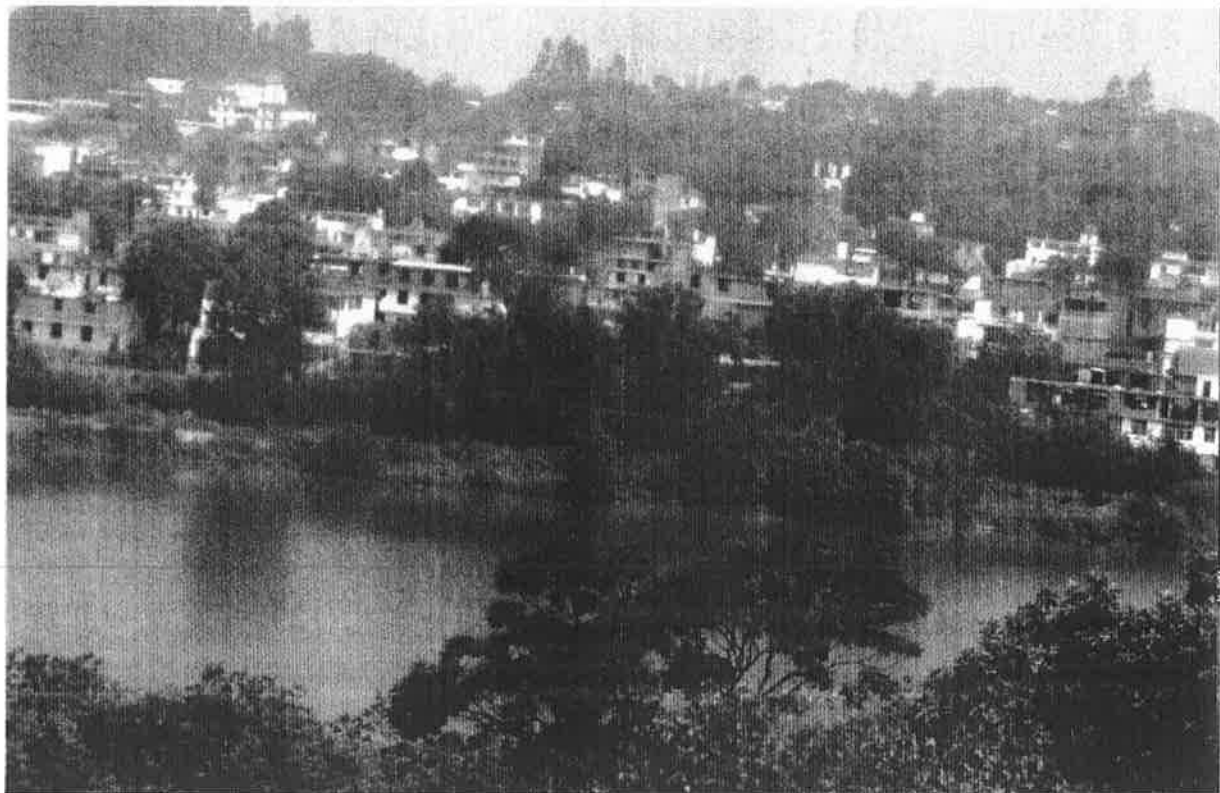

糴米岭又名燕子窝，是水西村的一个自然村，位于赣州西河大桥于西河人行桥之间。东与谢屋交界，南与村水泥公路为界，西与塔前钟姓为邻，北靠岭脚下。

糴米岭刘屋属于长沙刘氏大宗中的南派，出自西汉长沙王室主干，是本省吉安值夏镇大陂刘氏的分支。开基始祖刘昌徒，是长沙定王刘发的第 64

代孙、值夏镇大陂刘氏始祖学礼公的曾孙。谱载学礼生子文龙，文龙生武贤，武贤公的儿子就是昌徒。昌徒公于明嘉靖庚子年（1540），自吉安值夏镇大陂村迁居赣州，落籍赣州市水西章水乡泉米内参村。现已传至昌徒公的 22 世孙“嘉”字辈，人口 500 余人，其中户口在外的有 281 人，本埠人口 243 人。乃本地一大望族。明末清初，我族先祖曾建有宗祠一栋，取名“文明堂”。由于年湮代远，宗祠早已不复存在。民国年末（解放前夕），族人在原址重建青砖宗祠，现仍保持完好。文革前，我族之天骥公，乾隆乙酉年，中举人，乾隆辛卯科进士；大壮公乾隆癸卯科文元，都曾立牌坊于祖祠门前。惜毁于文革期间。

老字派：理学文武昌 翊朝刘明光 积兴应世广

新增字派：天开大运 启定吉祥 孚嘉允迪 正显武康 居常由训 镇国安邦 家以宗贵 庭从官方。（长沙定王）发（78）→……86 兴→……（108）竺→常福→裕达→廷放→永传→世玉→吉瑞→庆顺→利伸→见义→大松→人杰→长招→发先→其教→祥栋→天焕→开泮→鸿泰→运亨→子珍→以府→四铨→河教→文松→仁煌→义坡→礼莒→智恩→信远→理辐→学礼（139）→文龙→武贤→昌徒（142）……（资料提供，撰写刘吉腾 编辑刘启梁）

水西窑下村阳山、陈坑刘家

窑下村位于水西镇西北部，属小盆地地区，多小山。古称章水乡 94 都，民国 28 年属赣县永安乡，1959 年属赣县湖边公社，1978 年随湖边划归赣州市（县级），1984 年属赣州市湖边乡，1998 年属章贡区湖边镇，2010 年属章贡区水西镇至今。全村分为 10 个村民自然村，分别是上村、下村、田心、茶园、窑下（阳山）、社官下、陈坑、红岭、沙庄、坳下。其中刘氏居住于坳下、

陈坑和红岭三个组。

阳山、陈坑刘家属客家刘氏巨海公后裔，开基祖为启福公。于清顺治庚子年（1660年），由长宁县（今赣州寻乌）八富堡朱坑圩朱坑塘，迁居古称赣县章水乡94都太平村刘屋塘，后迁本村阳山、陈坑和红岭居住。现已传至启福公十四世孙，老字派“腾”字辈，共有人口707人。

启福公的先辈先后在寻乌八富堡大路下、朱村上坝、朱坑塘历世数代。因生齿愈多，时值赣县一带地广人稀。我启福公携妻凌氏长子子龙，来到章水开基立业。随后，子凤、子尧、子先、子文先后降生。后裔为纪念启福公，在阳山兴建宗祠一座，取名“启福堂”。而三子子尧、五子子文于康熙年间迁居本村陈坑，分别兴建“九井十八厅”和“二进六井”的大宅院，成为远近闻名的首富。之后子龙三子玉佑留居本址，玉佑次子上富由阳山迁居本村坝下开基，建有宗祠一座，取名“怀仁堂”。启福次子子凤分居湖边宋家村，后裔又迁居南康横石井，多次寻找未果。启福公三世孙玉信公又分迁赣城西郊湖边雪坑（现属于赣州开发区黄金岭办事处）开基；五世孙喜椿公分居乌石岭；子文三世孙上仕，前清迁居南康县城（现为南康区），族谱记载到七世孙金长失去联系。

窑下村民风纯朴，热情好客。而我刘氏更是人杰地灵，人才辈出。启福七世孙：生官，字青梯、号纪云，生于光绪丁酉年（1897），毕业于江西法政专门学校，民国期间，曾任赣县财政科长，江西省参议员。

在杰出人才方面以享受国务院津贴的高级工程师，刘翼熊为代表的4人。副处级以上干部1人，中高级军官2人。

族人于民国27年（1938）和2002年续修族谱。其字派是：世仕必经汉

新君，启子玉上喜见人，龙生金翼捷飞腾。

2002年续修字派：乾坤扬治化，英彦振家声。慈孝伦常乐，仁贤祖烈赓。

其传递世系：……刘邦……广传→巨海（149）→贵祥→世高→仕贤→必珠→
经福→汉→新波→君品→啟福（158）……（资料、执笔刘金魁、编辑刘启梁）

章贡区水西和乐村南坑刘屋

章贡区水西和乐村南坑刘屋，位于和乐村西北方，105国道东2-3公里，与赣江的西岸河口墩上为邻，北与方屋接壤。清以前属赣邑章水乡，民国28年属赣县和乐乡，1965年属赣县湖边公社，1984年属赣州市湖边乡，1989年属赣州市水西乡，1997年属章贡区水西镇至今。

南坑刘屋开基祖为富士公，由吉安的遂川县巾石迁居而来的。上祖世系待考，在南坑居住10代，人口约130人。和乐新村有6-7户是从南坑迁去的，多次联络未果。

老字派：富贵荣华世代昌 承先宗祖永传芳（字派是族人口传，是否有误，敬待纠正）

2002年和窑下巨海公后裔联修族谱，字派为：乾坤扬治化，英彦振家声。
慈孝伦常乐，仁贤祖烈赓。

水西镇和乐村车头刘家



车头刘家是赣州章贡区水西镇和乐村的一个自然村，包括坑口、新屋、车头三个村小组。位于水西镇以北偏东约十里之程，距和乐圩一公里。属丘陵地带，因地处型如车水车头的小丘陵山而得名。清以前称赣县

章水乡车头村，民国 21 年属赣县水西区和乐乡第九保，1950 年属赣县水西区和乐乡和乐村，1958 年 9 月更名为红旗公社湖边管理区和乐工区，1984 年公社改乡，属湖边乡，1989 年 12 月划归章贡区水西镇至今。

据族谱记载，车头刘家为广传公第十一子巨河公之镇四郎后裔。镇四郎原名时贵，公之曾孙尧宗公，明洪武元年（1368 年）由福建汀州府长汀县高湖乡迁居赣邑章水乡和乐村车头开基立业，已经居住 27 代 124 户 629 人。



期间于前清

道光癸卯年（1843）年，学信公分迁本乡赤珠岭立基，现有户数 15，人口 106 人。乾隆年间待元公，迁居石珠村大捞坑（土地前）后裔 2 户 7 人。学溥公在嘉庆年间建造上下厅祠堂一栋，坐落车头自然村人形，坐东朝西。1958 年

和 2012 年各重修一次。二十二世科禧公祠建造于道光年间，坐落車头自然村龙形，朝向乙山辛向，于 2011 年重修一次。二十四世陶遂公祠于 2013 年重建。坐落車头自然村坑口，朝向东西向。分居异地的还有赣县五云乡圩镇，赣县沙地攸镇等地。尧宗公九世孙待先公，前清雍正年进士；尧宗公十七世孙唐億，江西行政公署民政科科长。刘仁英，赣南医学院党委副书记。刘仁志，赣州科技情报所科长。以及省级劳模刘云彪等等。

老字派：尧仲思邦用，希汝魁待士。文学武科祖，陶唐忠仁？。

联修字派：钦仰源明显烈光，宏开景运发其祥。英才炳耀邦家达，作述相传道学昌。萃会宗贤崇祖德，肇修人纪正伦常。文章斐焕昭云汉，奕世芳名衍庆长。

传递世系：……开七→广传→巨河(149)→时贵→法五郎→济公→尧宗(153)……（资料提供、执笔：编辑刘启梁）

水西镇黄沙村大岭刘屋

赣州市章贡区水西镇黄沙村刘氏（彭城堂）大茂支系为赣州市章贡区水西镇黄沙村的一个村民小组——大岭组，位于水西镇北偏东约五公里，距离和乐圩一公里，属于丘陵地带（现已全体搬迁至和乐新村）。清以前属赣邑章水乡，民国 28 年属赣县和乐乡，1956 年属赣县黄沙乡，1965 年属赣县湖边公社，1984 年属赣州市湖边乡，1997 年属章贡区水西镇至今。

吾祖乃汉高祖刘邦后裔，汉武帝刘彻之孙、昌邑哀王刘髡之子刘贺，汉朝第九任皇帝，在位 27 天，后来被封到江西省永修县做海昏侯。吾大茂支系乃系属刘贺之后，家族壮大向外扩张时，刘贺之长子充国公乃溯江而上，落户江西泰和。清道光己亥年 1839 年，吾祖文仲公（第七世）溯流而上，定居

现址，至今 176 年。已居住了 10 世，发展至今（2017 年）有 40 余户 180 人，男丁 87 人，女子约有 93 人。90 岁以上 1 人；现今（2017 年）最长辈为“长”字辈、最小辈有“绪”字辈。

辈份排行：智睿为文启，大德焕长生；恢先绪家昌，世代永隆兴；开明忠政亮，名显子贤良；科学惠万朝，国华基佳邦。

传递世系：•……邦公……彻公……刘贺之长子（落户江西泰和）……文仲（第七世，定居于现址）→启方→大茂→德→焕→长→生→恢→先→绪……

水西联三村马园高刘屋

马园高是水西镇联三村一个自然村，位于水西镇北面，距镇政府 2 公里，属于丘陵地带。民国 24 年属于赣县水西区水西乡第六堡，1952 属于赣县水西区水西乡，上世纪六十年代，划归赣州市（县级）水西公社，1984 年公社改乡，仍属水西乡，2000 年乡改镇，属章贡区水西镇至今。

据族谱记载，马园高刘屋属于客家刘氏后裔，广传公第十一子巨河公之镇四郎，镇四郎分支尧仲公，明初（1368 年）由福建汀州府长汀县高湖乡迁居赣邑章水乡和乐村车头开基立业，为车头刘屋开基祖，嘉庆二十三年（1818），尧仲公后裔学仁、学义、学敏和学信、学宽分居于赤珠岭、联三村马园高立业，现有户数 15 户，106 人。

老字派：尧仲思邦用，希汝魁待士。文学武科祖，陶唐忠仁？。

联修字派：钦仰源明显烈光，宏开景运发其祥。英才炳耀邦家达，作述相传道学昌。萃会宗贤崇祖德，肇修人纪正伦常。文章斐焕昭云汉，奕世芳名衍庆长。

传递世系：……开七→广传→巨河（149）→时贵→法五郎→济公→尧

宗→仲芬→思仁→邦清→用珍→希荃→宠→汝濂→確→魁映→待先→士通→
文贤→学仁、学义、学敏、学信、学宽（166）

石浦村石下埔刘屋

章贡区水西镇石甫村地处水西镇北部，东与赣江交界，西与石珠、凌源村相连，北与五云镇毗邻。古称赣县章水乡七十四都石下埔，民国 28 年属赣县和乐乡，1950 年属赣县石铺乡，1965 年属赣县湖边公社，1978 年属赣州市湖边公社，1989 年 12 月属赣州市水西乡，1997 年属章贡区水西镇至今。

老庵子刘屋属于备公次子永公后裔，以备公二十五世孙运隆公为第一世，运隆公字福庆，生子三，官宁、官位（传客家刘氏）、官庆，官庆公又名况，况公二十三世孙千三郎由西昌（今泰和）宋村迁居会昌晓族，千三郎为晓族始祖。清乾隆元年（1736），千三郎的十八世孙炳斐公，字云章，由会昌晓族迁居赣县章水乡四都石下埔老庵子开基立业（今章贡区水西镇石下甫老庵子），炳斐公的侄子一权公，原名劝，字圣化，由会昌晓族移居赣县章水乡七十二都石下埔石背堂立业。现已传至瓚相公的 13 代孙，共有人口 28 户，121 人。

老字派：思宗永相炳 一仕荣登日 忠良佐圣君

赣南（潭口）联修字派：钦仰源明显烈光，宏开景运发其祥。英才炳耀邦家达，作述相传道学昌。萃会宗贤崇祖德，肇修人纪正伦常。文章斐焕昭云汉，奕世芳名衍庆长。

传递世系：备（94）→永→晨→乾清→文琥→俊→熹→重辉→麟→振河→雅→洪举→继明→若宰→大宇→冰→显→新贤→丹→光→楚之→点→友珪→祓→子疆→运隆（119）→况→嵩→遘→开→世昌→邦文→安道→仕禧→彦嘉→

仲端→声→敦→孝理→端甫→明德→珊→文→孔章→俭→鸣珂→万祯→念一郎→五一郎→千三郎→安一郎→少四郎→仲四郎→德章→黄道→保五郎→六瑯→清二→子安→志勇→文华→文公→立楚→思盖→宗渭→永阡→瓊相→炳斐(161)……

水南镇腊长村沙角刘屋

沙角社区隶属于章贡区水南镇腊长村，成立于1995年6月26日，位于章江新区的中心地带，其中4组、5组、15组居住刘氏。清以前属赣县大由乡，民国28年属赣县黄金乡，1950年属赣县长塘乡，1959年属赣州市黄金公社，1963年属赣县黄金公社，1963年属赣县蟠龙公社，1978年属赣州市蟠龙公社，1989年属赣州市水南乡，1998年属章贡区水南镇，同年开始规划赣州章江新区的建设。现已为章江新城的一部分。

沙角刘屋基祖登高、登龙，系客家刘氏巨源公支系，开基祖为登高、登龙，敬泉公。于明代由吉安府万安高桥，迁居赣邑南河背之沙角立基400余年。本族，原有草谱一卷，因民国乙卯年（1915）水灾，导致全村一片泽国，草谱皆因此毁于水灾。乞因年淹代远，上祖世系不敢妄揣，承待正本清源之机缘。4组、15组属敬泉公后裔，共有刘氏人口34户281人鸿丁144个；5组属登高、登龙公后裔22户111人，鸿丁55人。

登高、登龙老字派：灯永昌明庆世正

敬泉老字派：敬元永肇 大有盛德 熙朝廷……

民国二十五年（1936年）联修字派：维尧遗绩远，一本大千枝，裕后兴仁让，荣光起孝慈。资深含富有，积厚允咸宜。人瑞舒懿象，宗盟固礼仪。

传递世系：……邦公……巨源→暂九郎→……敬泉、登高、登龙……

高楼村下高楼刘屋

高楼村位于水南镇西南部，清以前属赣县大由乡，民国 28 年属赣县黄金乡，1959 年属赣州市黄金公社，1963 年属赣县黄金公社，1978 年属赣州市蟠龙公社，1989 属赣州市水南乡，1998 年属章贡区水南镇，同年开始规划赣州章江新区的建设。现已为章江新城的一部分。

高楼村人口稠密，居民集中，村内民间文化比较繁荣，建有村级图书室、活动室等，十支龙舟队、五支龙灯队，年年开展龙舟竞赛、龙灯游村等活动。下高楼刘屋就是其中的一个自然村。

下高楼刘屋，系客家刘氏巨源公后裔，开基祖祖章公，于明代由福建迁居南河背下高楼（古称赣邑大由乡金湖一都）立业，行达公之长子高仕公即其胞弟也，瓜衍两大房，生于清初时代。公妣尹氏生子四，长科祥妣王氏、叶氏，生子二，人杰、人伟仍居高楼，三四无续，惟我科礼公妣曾氏继李氏生子三，长人德公之裔居沙石埠田心里（今沙石南田村竹筒坑）及赣城；次曰人宪，后裔居老古坑；三人慧，后裔居赣城营角上，后避乱徙居于赣市。

老字派：正禹行高科 人之有大道 名成天定从……

民国二十五年南河联修字派：维尧遗绩远，一本大千枝，裕后兴仁让，荣光起孝慈。资深含富有，积厚允咸宜。人瑞舒懿象，宗盟固礼仪。

传递世系：……邦公……巨源→暂九郎……祖章→正琼→禹贡→行达→高胜、高仕

南桥村粮头刘屋

粮头刘屋基祖，世乎公，系开七刘氏，巨源公后裔。原居信丰大小窝，明末清初年间由原居迁居赣邑南河流域之粮头，距今 400 余年。粮头刘氏，

历以农耕为主，进入现代，特别是上世纪末，随着章江新区的开发，水南成为章江两岸富裕的代名词。其中粮头刘氏，从商、仕途者不少。

老字派：世福思登国文应 显盛朝芳名传金……

民国二十五年南河联修字派：维尧遗绩远，一本大千枝，裕后兴仁让，荣光起孝慈。资深含富有，积厚允咸宜。人瑞舒懿象，宗盟固礼仪。

传递世系：……邦公……巨源一暂九郎一文一郎……世乎一福礼一思贸、思贡……

水南镇高楼村上高楼龙王庙刘屋

上高楼龙王庙刘屋原属水南乡金湖村，位于水南镇的南部，章江之北岸。古时水南被称为黄金洲，也曾被称为黄金乡。2003年，高楼、金龙、金湖3行政村，合并为高楼村。“高楼”一名源自一位被贬至赣州的皇子之口。这位皇子游历至黄金洲时，觉得现今高楼村这地方在黄金洲的高处，民间又有“黄金藏高楼”一说，于是就把这里称作“高楼”。高楼村被村民习惯分为上高楼、中高楼、下高楼三个村落，并按族姓建有老官庙、龙湾庙、观音庙以及邱家祠、谢家祠等。

龙王庙刘屋，因村中建有龙王庙而得名，距今新世纪大桥2公里，居住有曾刘两姓，历以农桑为主。进入二十一世纪，随着赣州章江新区的开发建设，除龙王庙、章江码头、古榕树得以保存，整个自然村落都以新名、新貌展现在世人眼前。所有的一切，仅停留在我辈记忆之中。

龙王庙刘氏，属于客家刘氏巨源公后裔。开基祖为巨源公。据嘉庆十五年(1810年)族谱记载，巨源公四子宗远公六世孙秀宁，于明正统乙丑年(1445)由吉水县张家渡(今青原区富滩镇张家渡村)迁居而来，至今已传21代。后

裔分居赣州老城区商业街，西门城外，沙石火燃村黄田排，蟠龙当塘等地。并参加高楼村众刘氏家族的祭祀，以及端午龙舟竞赛等传统活动。

老字派：宗全存孔，单秀秉天。应承庆土，文景圣贵。师万世永，祖泽长锦。

新字派：绳其克绍，貽庇光前。明德惟馨，宗声振光。务水从新，永衍青田。

源流图：……开七→广传→巨源（149）→宗→存→孔→单→秀宁……

（资料提供 撰写刘永智 编辑刘启梁）

水南长塘村刘边刘家

长塘村位于水南镇西南面，刘边是其中的一个自然村。古称赣邑章水乡八十一都三图一甲刘边村下苑田。20世纪末，章江新区开始规划建设，如今是章江新区中心地带，为规划中的区政中心所在地。域内交通发达，规划中的沿江路、益光路穿境而过，兴国西路、长征大道提供了便利的交通。

刘边刘家，系客家刘氏开七公支系，开基祖为巨海公后裔 巍公。据该族谱记载：窃我巍公，自大明洪武年间，由金陵（今江苏南京）江南四牌楼迁居来赣，立基于南河背，赣邑章水乡下八十一都三图一甲刘边村下苑田。家于斯地垂数百年，耕读为训，代有文人，间有记录，惜未刊传，以至于代远年湮，备考不完，且家乘尚无印本。 民国十三年（1924），在族人世源的倡议下，我刘边，巍公、池翁公、正号公、淳府公、德瑄公、光林公各支刘氏后裔，积极响应，捐款捐物，建有刘氏六里公祠。至此我房即以六里公祠称也！随着赣州章江新区的开发建设，六里公祠已规划拆除。期间有分迁至本里俞岭上。光林公派下老字派：永习，华国才汉彦，子贤烈万世。家声振祥恩，祖泽长。德瑄公派下老字派：子文士能修品，积贞儒自应。

淳府公派下老字派：定，曰列开启，天相吉人，利达名登，芳……

池翁、正号公派下老字派：巍通鑑浩、楫宣先宠，复兴家文、昌名显万，世道隆泽。

巍公房老字派：世福思登国，文应显盛朝，芳名传金

民国二十五年（1936年）联修字派：维尧遗绩远，一本大千枝，裕后兴仁让，荣光起孝慈。资深含富有，积厚允咸宜。人瑞舒懿象，宗盟固礼仪。

（资料提供刘隆耀，编辑刘启梁）

水南腊长村水口刘屋

腊长村位于水南镇东南部，北接赣江源大道，东、南紧临章江。清以前属赣县大由乡，民国28年属赣县黄金乡，1950年属腊长乡，1959年属赣州市黄金公社，1963年属赣州市南桥公社，1972年属赣州市水南公社，1984年属赣州市水南乡，1998年属章贡区水南镇。

腊长水口刘氏，惟我品六公堂，向无谱牒故，历代相传，闻而知之者，只基祖一魁公。生于有明时代，且知之不详，故其生其歿之年月日，皆未知也。原住水口村，即我房立基发源之地。聚族而居，实占多数。至先人所遗草谱，原有足征，久堪作正修之张本。不意民国乙卯年（1915）水灾，一夕爆发山洪，以至草谱淹没，不及保留，洵属憾事。值此联修，只本所及闻、所及见。而知之者，供诸录刊。故多失考之处，宁缺待征矣之翌日，盖总以详实为主要也。根寿亦尽其心之所得，尽力之所能，尽如是而已。现传至14世，男妇200余人。前大多数务农者，今若工若商则为多数。甚望族中继起者，求得知识技能之美满，大振家声。

老字派：一希志 广生玉国 光华福祿

民国二十五年（1936年）联修字派：维尧遗绩远，一本大千枝，裕后兴仁让，荣光起孝慈。资深含富有，积厚允咸宜。人瑞舒懿象，宗盟固礼仪。

（赣州开发区）黄金岭杨梅村三驳桥刘屋

杨梅村原属于原赣州市（县级）湖边乡，前清隶属于赣县章水乡。民国28年属赣县水西乡，1950年属赣州市水西乡，1959年属水西公社，1963年属赣县湖边公社，1978年属赣州市湖边公社，1984年属赣州市湖边乡，2000年5月属赣州市黄金开发区，2010年3月属赣州经济技术开发区，同年划归开发区黄金岭办事处。杨梅村三驳桥是其中一个自然村，东起雪坑口，南至雪坑窠，西与枞山下兰屋接壤，北与庙背窠相连。1998年开始征地拆迁。三驳桥刘氏后裔，分居开发区各处，其中有相当部分宗亲集中安置在华坚北路的杨梅新村。

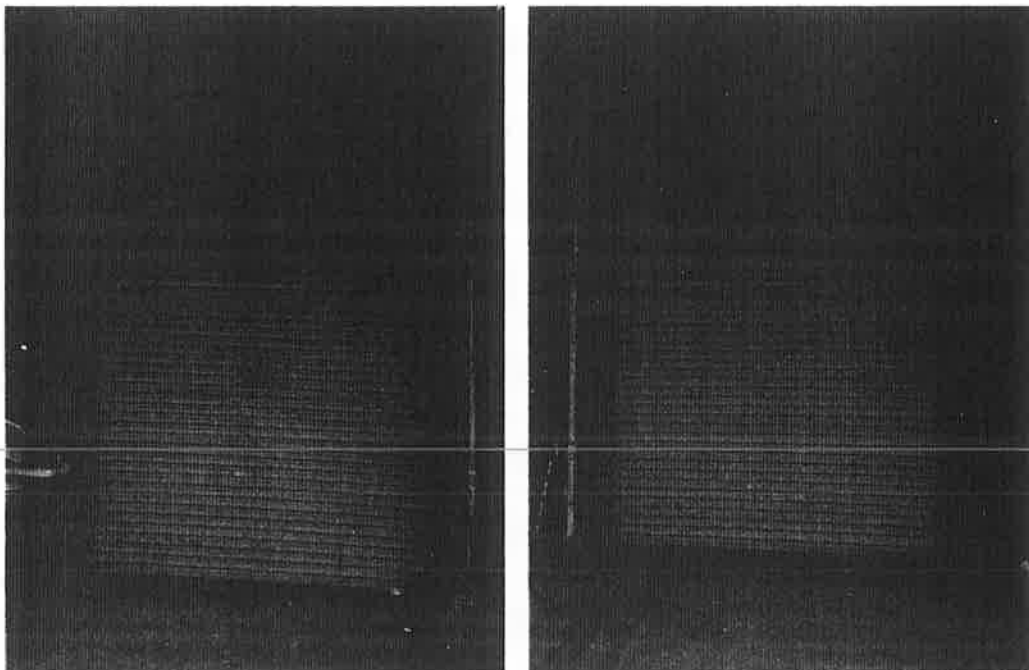

三驳桥刘

氏，系客家刘氏巨河公房，开基祖为巨河公二十一世孙上简公。谱载：巨河公孙志聪公，又名志六郎，由福建宁化迁居瑞金塘背，由瑞金迁居吉安庐陵

县安村,后迁会昌城南社坛下。志聪公五世孙信夫公由会昌城南迁居寻乌东厢长岭郭背立业。信夫公的曾孙旻远公又由长岭分居河岭开基,旻远公十一世孙上简公,字文英,于明万历壬辰年(1592)左右,由寻乌河岭迁居,赣县西门外杨梅坑三驳桥立业。现已传至上简公17世孙,有户数90余户近300余人(截止2015年12月)。为凝聚我三驳桥刘氏人心,2010年拆迁后,在众族人的大力支持下,在本地重新兴建长8米、宽4米的上简宗祠一座。而后上简公四世孙丕显移居黄金岭大坪村高坎下立基,堂名希文堂;上简公五世孙振富公,在三驳桥兴建祠堂一座,堂名五福堂。祠堂在2008年拆迁,并在现华坚路购得36m²的店面,作为五福堂后裔共有财产。上简公七世孙泽仲公迁居赣城人民巷、孟衙巷立业;泽任公迁居赣城西城门立基;泽桂公迁赣城洪城巷立基。

三驳桥刘氏,人文蕃盛。刘求树,开基祖上简公的九世孙,曾任赣州地区(赣州市的前身)物价局副局长级科长。十一世孙实业家刘昭雄,更是我刘氏公益事业的杰出代表,2015年被推举赣州中心城区刘氏联谊会的首任会长。刘俊华,上简公的十二世孙,为三驳桥走出的第一位外交官,任中国驻意大利大使馆的一级秘书(正县级)。

从巨河公九世孙的字派为:汉旻受得,玉刘万春。可仁鸿上,士朝丕振。世泽作求,宣昭俊美。理学敦崇,显荣际盛。衍庆昆云,长锡福祚。永习纯良,富贵绵远。蔚起人文,龙图事业。麟闾功勋,复兴夙谱。冀绍前贤,恢先启后。及第联遍,孝悌刚坚。

其传递世系是:……广传→巨河(149)→时通→志聪→敬三郎→明三郎→得清→信夫→金一→汉祥→旻远→受宗→德亲→玉瑄→玲→万锡→清泉→

可仁→念仁→鸿绍→上简（168）……（资料提供，撰写刘宜耀 编辑刘启梁）

杨梅村卢屋邓刘屋

卢屋邓刘屋，位于赣州城西约4公里的一个自然村。原属赣州市湖边乡杨梅村，2010年3月被国务院批准为国家级经济技术开发区，同年划归开发区黄金岭办事处。1998年开始拆迁，现已成为赣南卷烟厂的厂房。

卢屋邓刘氏属于客家刘氏，广传公七子巨波公后裔。开基祖为巨波公十二世孙文江公。谱载：巨波公三子登国公，字时用，号陶发、柱用，祖居龙泉县（今遂川县）东外红门楼白塔下。于顺治丁酉年（1657）左右，迁居古称赣邑东河清溪（今赣城建春门浮桥东岸），不久又迁赣城南门外苑田居住，最后定居卢屋邓（以上迁徙年代失考）。世代荣昌，人丁兴旺，现已传至文江公12世孙，26户，140人，其中男丁65人，女75人。90岁以上2人。

尝闻“海棠花争艳，檀香千年流芳，和翁棠檀竞秀，共享芬芳”。文江公后裔，厉以农桑为本。祖训曰“敦宗睦族，以和为贵。兄弟同心，妯娌相敬。尊长爱幼，守德奉孝。”祖训成为卢屋邓刘氏共尊之宝，父传子，兄勉弟，亲其亲，长其长。使我宗族，传孝道之宗，睦亲情之族。

赣南（潭口）联修字派：钦仰源明显烈光，宏开景运发其祥。英才炳耀邦家达，作述相传道学昌。萃会宗贤崇祖德，肇修人纪正伦常。文章斐焕昭云汉，奕世芳名衍庆长。

传递世系：……广传→巨波（149）→登国→仲清→敬福→明三→得发→光星→金保→汉文→旻近→受清→德环→玉荣→利山→万钊→春模→可述→仁信→鸿才→上宝→世铜→文江（170）

大坪村高坎下刘屋

大坪村位于赣州开发区中心区域，民国 28 年（1939）属赣县永安乡，1950 年属赣县龙岭乡，1959 年属赣县湖边公社，1978 年属赣州市湖边公社，1984 属于原赣州市（县级）湖边乡大坪村，2000 年 5 月设立赣州市黄金开



发区，2010 年 3 月被国务院批准为国家级经济技术开发区，同年划归开发区黄金岭办事处。1998 年开始征地拆迁。

高坎下，东起半塘坑，南至石子岭；西临南石坑，北接杨梅村东坑子。由于全村的征地拆迁已完成，村民的居住也基本安置集中在两个小区。高坎下刘屋系客家刘氏巨河公房，开基祖为丕显公。丕显公，字希文，于雍正甲寅年（1734）左右，由本里杨梅村三驳桥分居而至，现已传至丕显公十四世孙，有后裔 50 户，210 人。



字派为：汉旻受得，玉刘万春。可仁鸿上，士朝丕振。世泽作求，宣昭俊美。理学敦崇，显荣际盛。衍庆昆云，长锡福祚。永习纯良，富贵绵远。蔚起人文，龙图事业。麟闾功勋，复兴夙谱。冀绍前贤，恢先启后。及第联遍，孝

梯刚坚。

其传递世系是：……广传→巨河（149）→时通→志聪→敬三郎→明三郎→得清→信夫→金一→汉祥→旻远→受宗→德亲→玉瑄→玲→万锡→清泉→可仁→念仁→鸿绍→上简→士柏→朝伟→丕显（171）……

杨梅村雪坑刘屋

杨梅村雪坑组，位于原 105 国道旁边，又名雪坑窝。属于原赣州市（县级）湖边乡杨梅村，2000 年 5 月设立赣州市黄金开发区，2010 年 3 月被国务院批准为国家级经济技术开发区，同年划归开发区黄金岭办事处。1998 年开始征地拆迁。现已成为开发区繁华市区的一部分。我刘氏族人皆以迁入东江源大道幸福时光小区居住。

雪坑刘屋系客家刘氏巨海公支系，开基祖为巨海公十二世孙玉信公。谱载：巨海公孙世高公原居寻乌县八富堡，世高公七世孙启福公，于清顺治庚子年（1660 年）由长宁县（今赣州寻乌）八富堡朱坑圩朱坑塘迁居古称赣县章水乡九十四都窑下村刘屋塘居住（水西镇窑下村）。启福公三世孙玉信公于康熙四十九年庚寅年（1710）年，由窑下村阳山迁赣城西郊湖边雪坑（即赣州开发区黄金岭办事处杨梅村雪坑）开基立业。现已传至玉信公十二世孙，有户数 29 户 121 人。（截止 2015 年 12 月）。道光三十年（1850 年），玉信公之曾孙喜道公次子见铅公又从雪坑分居本里后棚居住，2011 年开始拆迁，现分别居住在金岭西路大坪社区。客家先人，有生俱来的开拓精神，且代代相传。后裔敬仰客家刘氏中代始祖开七公，有诗云：

振奋威武卫四方 安民息盗尽称杨。

临机决策明如镜 壶浆欢迎佩不忘。

胆气冲天横北斗 令严肃杀如冰霜。

功勋历史传千古 奕世流芳姓字香。

老字派：世仕必经汉新君，启子玉上喜见人。龙生金翼捷飞腾……

2002年续修字派：乾坤扬治化，英彦振家声。慈孝伦常乐，仁贤祖烈赓。

其传递世系：……刘邦……广传→巨海（149）→贵祥→世高→仕贤→必珠→
经福→汉→新波→君品→啟福→子龙→玉信（160）……

大坪村后棚刘屋

大坪村后棚组，位于赣州开发区中心区域，金岭西路穿村而过。属于原赣州市（县级）湖边乡大坪村，2000年5月设立赣州市黄金开发区，2010年3月被国务院批准为国家级经济技术开发区，同年划归开发区黄金岭办事处。1998年开始征地拆迁。现已成为开发区繁华市区的一部分。我刘氏族人皆以迁入东江源大道幸福时光小区居住。

后棚刘屋系客家刘氏巨海公支系，开基祖为巨海公十五世孙见铅公。巨海公子孙原居长宁县（今赣州寻乌）八富堡朱坑圩朱坑塘，后启福公迁居古称赣县章水乡94都太平村刘屋塘居住。启福公三世孙玉信公于康熙四十九年庚寅年（1710）年，由窑下村阳山迁赣城西郊湖边雪坑（即赣州开发区黄金岭办事处杨梅村雪坑）开基立业。道光三十年（1850年），玉信公之曾孙喜道公次子见铅公又从雪坑分居本里后棚居住，成为我后棚刘屋基祖。已传8世，后裔约30户140人。2011年开始拆迁，现分别居住在金岭西路大坪社区。我族先人原以农桑为主，随着赣州开发区项目建设的推进，土地大部分被征用，大坪村成为赣州开发区首个“三全”村。

老字派：世仕必经汉新君，启子玉上喜见人。龙生金翼捷飞腾……

2002年续修字派：乾坤扬治化，英彦振家声。慈孝伦常乐，仁贤祖烈赓。

其传递世系：……刘邦……广传→巨海（149）→贵祥→世高→仕贤→必珠→经福→汉→新波→君品→啟福→子龙→玉信→上 →喜道→见铅（163）……。

黄金村大塘上刘家

大塘上地处章江西岸的黄金村，原是个被半个圆弧形江水环抱而隆起的一片圆形的丘陵山坡。古属赣邑章水乡，1950年属赣县黄金乡，1963年属赣州市黄金公社。1965年属赣县蟠龙公社（1978年划归赣州市），1989年4月属赣州市水南乡。1998年8月5日，属于撤乡设镇的水南镇。同年赣州章江新区规划建设，2010年3月被国务院批准为国家级经济技术开发区，同年划归开发区黄金岭办事处。随着章江新区发展，大塘上刘家，已总体搬迁，现在为章江新区的繁华地段。

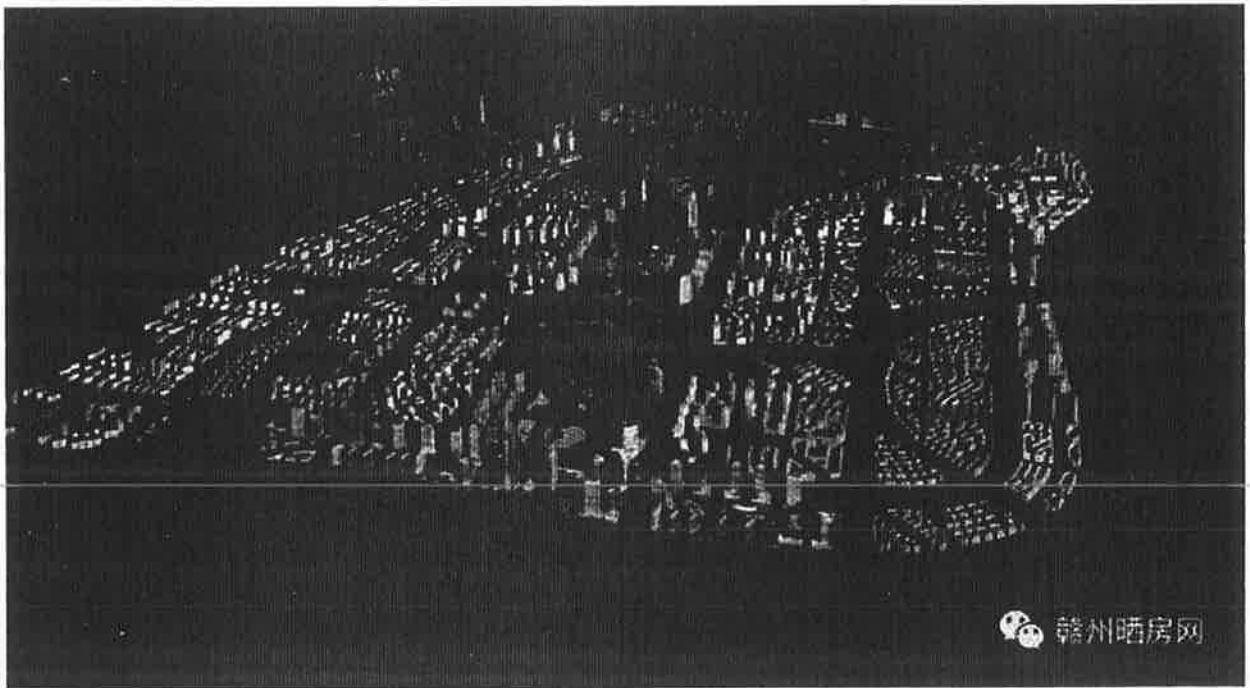

大塘上刘家属“客家刘氏”巨源公后裔，开基祖为巨源公曾孙士兴公，于明嘉靖癸未年（1523）左右，由江苏丰沛辗转来赣，择居在黄金大塘上开基立

业。距今 400 余年，传 20 代，现有人口 160 户，750 人（截止 2014 年）。而后，士兴公九世孙祥建公于清乾隆年间分居高楼村（现属水南镇）老官庙居住。十世孙鼎禹公于乾隆己卯年（1759 年）迁居赣城西门外牌坊下（古称腊树下）开基立业。（鼎禹公孙常凌因孝闻名于世，光绪帝下“圣旨”在西门建孝子牌坊，牌坊下因此而得名）。随着时代的发展，士兴公后裔，遍迹北京、上海、南昌、苏浙杭以及美国等地。

后裔为纪念开基祖士兴公，于清乾隆年间，建有“刘氏宗祠”取堂名“士兴堂”。此后，我族人每年的清明节，都聚集宗祠内拜祖祭祀，缅怀先祖活动，并延续至今，从未间断。

士兴公后裔人丁兴旺，人才辈出。其中又以兴建新赣南路藕塘里刘氏宗祠首人，清同治举人，列入新编《江西刘氏人物志》赣南篇安倬公为杰出代表的名仕 4 人；进入现代有正团级军职 1 人；高级职称 3 人。

光绪十七年（1891 年）安倬公倡率主修，由江苏丰沛迁居赣州黄金大塘上族谱，老谱字派：士行世主汉，乾祯德祥鼎；立常安泰永，远大荣昌衍。忠厚传家久，诗书克己长；文章齐报国，勋业振朝纲。

源流图：……邦……宗臣→贵盛→龙→开七→广传→巨源（149）→福二郎→念三郎→士兴（152）……

金星村大塘上李屋甲刘家

黄金岭办事处金星村，原属赣州市（县级）水南乡，1997 年设立办事处，同年划归黄金岭管辖。现已成为赣州章江新区繁华商业区域，有南北大市场、建材大市场两大商业集散地。

大塘上李屋甲刘家又称上黄金刘家，系客家刘氏巨深公房，开基祖玉寰

公，康熙甲午年（1714年）由万安迁入，传递源流待考。共传12世，46户288人（截止2015年）。现已传至“仁”字辈。我上黄金刘家，不敢称巨族，却也人才辈出，其中七世祖德蓉公中清秀才，其兴建有300平米的青砖瓦房，奉为我族居赣刘氏宗祠。九世孙，世易现任广昌县政协副主席。世杰为现役陆军中校军衔。凭稀曾任原赣州市水西乡乡长，聘为赣州中心城区刘氏联谊会顾问。世平，世和积极参与刘氏公益事业，被推荐为中心城区联谊会副会长。

老字派：正光明天德，文凭世仕高。仁义礼智信，良家奉万朝。

杨梅村背坑瑶窠里，沙窝里刘屋

背坑瑶窠里，沙窝里古称赣邑西外九十四都背坑瑶窠里，沙窝里。原属赣州市湖边乡杨梅村，2010年3月被国务院批准为国家级经济技术开发区，同年划归开发区黄金岭办事处，1998年开始拆迁。

背坑瑶窠里刘氏，属于备公长子禅公房。开基祖邦兴公。禅公39世孙英公。正和六年（1116年）始迁于河南十二传，生九奏，为侍御参军别驾、特别受主器重。九奏之子邦兴，因不满父遭贬，告别仕途，遵父遗命，将父葬于酒坛山。而立基于赣邑西外九十四都瑶窠里，而邦兴成为我沙窝里刘氏基祖。

邦兴公再六传而生仲华、仲显、仲恭、仲和。仲显迁于东河梅林镇，其余诸兄弟耕隐于四会乡即今之明岭，以及于都、崇义，均成大族。而居住本址45户202人。

明崇祯壬申年（1632）仲恭玄孙德文、贵运、贵卿首次撰修我瑶窠里刘氏族谱，方知我族之源。

老字派：纯锡芬兰桂，怡和乐稔丰。农为富国本，学是强种基。工商齐努力，同赋兵役天。夷臣服法太。

赣南（王母渡）联修字派：陶唐徽音采，卓毅乃超群。晋颂华封祝，裕垂禄阁馨。辉煌标彤史，炳蔚耀人经。伦理肇攸序，鸿钧献可征。相翰占起凤，建鼎显翔龙。作述怡良弼，熙治有道君。仁孝敦敏睿，利达益耆绅。

源流图：……邦公……备公→禅公→瑶公→焕文→鼎甲→期思→肇公→咸亨→翰臣→篁公→添福→化龙→君懿→谟公→纲立→人和→祐公→议权→瞻经→本立→乃武→寿阳→史达→奉天→怡澹→怀恩→捐山→鄂公→陶城→槐蘼→诰公→敷公→罍彝(jiayi)→来皇→东平→治公→尔榔→臣波→灵枢→垂裕→英公→天顾→璞公→九奏→邦兴……。

湖边镇官田村石灰山刘家

湖边石灰山村位处赣州章贡区西部，前清属赣州府赣县章水乡九十四都二图石灰山。距市区 10 余公里，现属于赣州开发区湖边镇官田村刘边组。四面环山，含有丰富的矿产资源，至今村里仍然保有地质勘探遗迹数处。

石灰山刘氏，为客家刘氏天锡公分支，祥公的七世孙尚公长子参赞公后裔，三子参常公传下就是著名的客家刘氏代表开七刘氏。怀石公 33 岁，在元顺帝至正二年(1342)左右，从赣城(古称虔州)曾家巷迁居石灰山开基立业，历经六百余年，繁衍生息二十七代，31 户 129 人。宗祠坐北朝南，仍然沿用刘氏旺堂“彭城堂”作为堂名。民国时期，刘广财学有榨油技术，给人做工，最后在榨油作坊所在地，水西蛤湖村开基立业。刘清煦，源于婚姻关系，入赘到赣县大埠杨雅村开基立业。

族谱派文：怀福石臼定，显志可立方。枋继占君日，之尚世孔圣。元明清广大。2002年与水西窑下村刘氏合修字派：乾坤扬治化，英彦振家声。慈孝伦常乐，仁贤祖烈赓。

其传递世系是：备（94）→永→晨→乾清→文琥→俊→熹→重辉→麒→振河→雅→洪举→继明→若宰→大字→冰→显→新贤→丹→光→楚之→点→友珪→祓→子疆→运隆→官位→宏谋→浙→晋灵→署道→逊→贿→祥（127）→天锡→沐→龙图→任→若还→尚→参赞（参丈、参常）→玉光→启鸿→尔文→其祜→盛→端文→忠→愨（yi）芬→鼎→怀石（144）……

（执笔刘广鸿，编辑刘启梁）

湖边村坵坑刘屋

湖边原名里林堡，明嘉靖八年（1529年）更名湖边。一说因多胡氏定居于此，遂名胡边，后演变为湖边；一说因村前多水塘，且田、塘相连，远望如湖，故名湖边。湖边村坵坑原属于赣县章水乡一百都寨下坵坑里，现为赣州开发区湖边镇湖边村坵坑。位于湖边镇北部，距镇政府3公里左右。东邻斋公坑肖屋，南接黄坑里肖屋，西邻社前村中边排肖屋，北与梨园村马子岭刘屋接壤。2013年开始规划拆迁，大部分宗亲安置在翠谷小区居住。



邱坑刘屋系客家刘氏天锡公房，开基祖尧德公。塑我本仁堂，源自备公次子永公，原居河南洛阳，公传一百二十九祖祥公，唐朝末年因乱迁居福建宁化石壁洞，为客家刘氏始祖，祥公九世孙月清公生子栢、梅、松。月清长子栢，名涣，字西涧，原居江左池州（今安徽），迁江左筠州（江西高安一带）。天禧元年（1017）丁巳年中举人，戊午年（1018）中进

士，初任颍上令，升尚书工部屯田员外郎，由于性格耿直，不善仕途，后弃官隐居庐山。我族即以涣公为第一世，为我族之始。涣公的八世孙衍公，由筠州迁居信丰。大郎，名曜，字展明，素尊父诲，不受仕途而潜心理学。大郎公十七世孙尧德公，字荣彩，于康熙戊子年（1708年）左右，由信丰迁居赣邑章水乡一百都寨下坵坑里立业，（今赣州开发区湖边镇湖边村坵坑），历传13代，一百多户，现有人口452人，鸿丁230人左右。源取堂名“本仁堂”。成为我坵坑刘氏基祖。由此繁衍生息，人才辈出。其中尧德公的十世孙辉林、十一世孙玉斌父子，积极支持刘氏公益事业，玉斌在赣南刘氏联谊会成立期间捐款10000元，辉林和锦炽在中心城区刘氏联谊会成立时，分别捐款10000元，成为坵坑刘氏的突出代表。玉斌、辉林分别推荐为中心城区联谊会顾问，锦炽为联谊会副会长。

字派：汉业光尧锡，鸿材烈壤钦；溥荣辉玉锦，永集焕堂铭；培植动增钜，涵楨灿远镛；滋椿秋起镇，润桂耀坤钟。

传递世系：……备（94）→永→晨→乾清→文琥→俊→熹→重辉→麒→振河→雅→洪举→继明→若宰→大宇→冰→显→新贤→丹→光考→楚之→点→友珪→祓→子疆→运隆→官位→宏谋→浙→晋灵→署道→逊→泉→贿→祥（128）→天锡→沐→龙图→任→若还→尚→参常→德洪→月清→涣（138）→怒→元高→世安→凝之→格→宗光→衍→大郎→倬→源道→国贤→义方→寿昌→济川→子中→时忠→达→淮→义→崇海→茂桔→汉懋→业先→光朋→尧德（163）……（资料提供，撰写刘玉光 编辑刘启梁）

岗边村老银岗刘屋

岗边村位于湖边镇政府北部。辖19个村民小组，截至2006年10月，

总人口 4734 人。岗边村明、清时期属赣县章水乡九十四都。民国十七年(1928)属赣县第五区第三联保，民国二十八年(1939)属第二区水西乡，称第十保。解放后属赣县水西区水西乡，建立岗边村。1950 年属湖边区梨园乡。1959 年 10 月属湖边人民公社，1978 年 1 月划属赣州市。1984 年 5 月，属湖边乡，改称岗边村。1998 年 8 月属湖边镇，2008 年 9 月，与湖边镇一同划归赣州开发区管辖，仍名岗边村。2013 年开始拆迁。老银岗是岗边村的一个自然村，居住有刘张两姓。东与水西的罗边村朱边钟屋相连，南与本村刘家坊相邻，西与八零三厂相接，北至本村的后龙山与罗边村接壤。

老银岗刘氏，属交公支系。据遂川巾石新安村族谱记载，楚元王刘交，传十五世祖遐，于东晋时任安城太守，居于吉安安福县城南门铁冶巷。遐传三十一世桧公，桧公生子三，纯金、纯仁、纯义，时值宋元战乱，纯义与叔椿公失散，逐流落于南野巾峰，改名茂山，为巾石始祖，传十二世，分孟、仲、季三房。其后裔于康熙甲申年(1704 年)兴建宗祠，堂号敦本，寓忠厚本分之意。仲源生自然、浩然、义然、卓然、乐然，浩然生道存，道存为我巾峰仲房房祖。道存公的十世孙顺祐公原名拱昊，于明泰昌元年(1620)，(时年我祖顺祐公年方 20 出头)逐由遂川石仔石下(今巾石新安村)迁居赣县章水乡九十四都老银岗(今赣州开发区湖边镇岗边村老银岗)开基立业，为我老银岗刘氏基祖。取堂名“务本堂”。已传 14 世，有刘氏人口 69 户，289 人，鸿丁 146 个。

传递世系：……交(75)→富→辟强→德→向→伋→厚→节→昌→浚→毅→震→表→琦→铉→伯陵→文→遐(92)→启→岱→芾→乔→彦→德杰→时济→秦→延年→铨→行怒→忱→朝宾→敬→守文→逊→贿→裡→承美→逵→璵

→详→文凤→迁棱→念九郎→璵→全→衍→光训→桧（122）→茂山（纯义）
→显仁→积富→源都→万亿→子童→均宝→斌一郎→邦仁→仲源→浩然→道
存→玉文→龄→万春→端让→治卿→济昌→顺祐（又名拱昊）（145）

老字派：顺应士天文 道德在忠贤 朝廷邦

联修字派：钦仰源明显烈光，宏开景运发其祥。英才炳耀邦家达，作述相传
道学昌。萃会宗贤崇祖德，肇修人纪正伦常。文章斐焕昭云汉，奕世芳名衍
庆长。字派衔接：老字派“邦”与联修字派“光”同辈。（资料提供撰写刘士 编
辑刘启梁）

岗边村洋塘坑刘屋

岗边村位于湖边镇政府北部。辖 19 个村民小组，截至 2006 年 10 月，总人口 4734 人。岗边村明、清时期属赣县章水乡九十四都。民国十七年（1928）属赣县第五区第三联保，民国二十八年（1939）属第二区水西乡，称第十保。1950 年属湖边区梨园乡。1959 年 10 月属湖边人民公社，1978 年 1 月划属赣州市。1984 年 5 月，属湖边乡，改称岗边村。1998 年 8 月属湖边镇，2008 年 9 月，与湖边镇一同划归赣州开发区管辖，仍名岗边村。2013 年开始拆迁。洋塘坑系岗边村的一个自然村，东与水西河头坑接壤，南与下安、湖边中学为邻，西与石子头交界，北与海螺形交界。

羊塘坑刘屋系客家刘氏巨江公后裔，原籍信丰县铁石口镇高桥村，巨江公次子城河字千二郎，千二郎十世孙慎略生子二，尔祯、尔祥。尔祥字有荣，于前清康熙年间（1664）左右，以做木工手艺，由信丰铁石口高桥村来到赣州府赣县一带，最后洛基于赣县章水乡九十四都岗边羊塘坑。为我羊塘坑刘氏基祖，历以农桑为主。由于丁单力薄，先祖无识，加上年湮代远，交通不

便，和原籍家族失联已久。不得已于民国年间和本村老银岗刘屋一起，参与赣南潭口联修族谱，把我族错接于老银岗族。1987年第二次联修族谱时，我族人多次到信丰查询根源，幸遇时任信丰商业局局长的刘溥堂，在其大力协助下，终于与原籍联修上，正本清源，找回中断300余年祖源脉流。上可告慰列列先祖，下可勉励子子孙孙，已传13世，现有人口24户，130人，鸿丁64个。

进入现代，我族人宜读诗书，奋发图强，以企业名人烈先和政界楷模显祥，成为我羊塘坑刘屋的骄傲。烈先，成立土建工程公司，大力支持刘氏公益事业，为赣州中心城区刘氏联谊会成立，慷慨解囊捐款10000元，并被聘为联谊会顾问；刘健自办餐饮公司老总；武久为驾校老总；厚运，离休干部，原景德镇航空研究所所长；显祥原赣州市干休所所长；厚禄离休干部；志宏江西九江学院院长。

其传递世系是：……刘祥……广传→巨江（148）→千二郎→友权→迪清→德宗→一海→本明→传鹏→芳鸾→谨守→慎略→尔祥（有荣）（159）……

信丰字派：千友迪德，一本传芳。谨慎尔仪，金玉增相。忠亮锡宠，燕翼鸿章。庭训诗礼，朝振纪纲。佐时含元，赞化诗臧。象贤能继，世懋维常。克承先志，永定嘉祥。上念前泽，钦绍陶唐。范模含元，基绪荣昌。复兴汉叶，协和万邦。英才蔚起，龙腾凤翔。

联修字派：钦仰源明显烈光，宏开景运发其祥。英才炳耀邦家达，作述相传道学昌。萃会宗贤崇祖德，肇修人纪正伦常。文章斐焕昭云汉，奕世芳名衍庆长。（资料提供，撰写刘燕青，编辑刘启梁）

岗边村沙岭庙刘屋

岗边村位于湖边镇政府北部。辖 19 个村民小组，截至 2006 年 10 月，总人口 4734 人。岗边村明、清时期属赣县章水乡九十四都二图六甲。民国十七年（1928）属赣县第五区第三联保，1950 年属湖边区梨园乡。1959 年 10 月属湖边人民公社，1978 年 1 月划属赣州市。1984 年 5 月，属湖边乡，改称岗边村。1998 年 8 月属湖边镇，2008 年 9 月，与湖边镇一同划归赣州开发区管辖，仍名岗边村。2013 年开始拆迁。沙岭庙为岗边村一个自然村，位于湖边镇镇政府 3 公里，东与海螺形胡屋接壤，南与湖边村陈边坳钟屋交界，西与本村凌宅相连，北与岗边排、瑞赣高速为邻。

沙岭庙刘氏，祖源待考，中代始祖朝英公，世居吉安府吉水县。孝廉知任浙江省钱塘县正堂，事后，改任赣州府信丰县教谕致仕，与兄宗锡公，由吉安府吉水县迁居信丰大乐乡星村堡，小地名东富葛坑居住，至十世孙祖文宣公，于明朝初崇祯十三年（1640），再由信丰迁居赣县章水乡九十四都二图六甲岗边沙岭庙洛基，成为我沙岭庙刘氏基祖，已传十三代，现有人口 80 户 350 人，鸿丁 168 个。

老字派：大士正家邦，臣民际世昌；诗书开甲第，忠厚启贤良；垂统贻谋远，新犹积庆长；裕昆由盛德，天禄永传芳。联修字派：钦仰源明显烈光，宏开景运发其祥。英才炳耀邦家达，作述相传道学昌。萃会宗贤崇祖德，肇修人纪正伦常。文章斐焕昭云汉，奕世芳名衍庆长。（资料提供，撰写刘沅达 编辑刘启梁）

梨园村马子岭刘屋

马子岭，是湖边镇梨园村的一个自然村，位于湖边镇北部，梨园村村委会的西边。距镇政府 4 公里，古称赣县章水乡九十四都马子岭，民国 28 年属赣县永安乡，1950 年属赣县梨园乡，1959 年属赣县湖边公社，1978 年隶属县级

赣州市,2000 年属赣州开发区湖边镇至今。东邻本村麻坪上凌氏,南毗湖边村邱坑刘屋,西与梨园村、大岭下相邻,北与麻坪上接壤。

马子岭刘屋,属于客家刘氏巨准公后裔,开基祖为巨准公十三世孙章诏公。谱载:巨准公三子万忠公,諱宗贵,迁居龙泉县锡村。其孙文道公,授长乐丞,致仕归,经虔之信丰楠木峡庄,爱其田园秀丽,遂定居于信丰。文道公九世孙章诏公,字卿明,于清顺治己亥年(1659)左右,由信丰楠木峡迁居本址开基立业。已传 13 代 48 户 160 人,鸿丁 82 个。

老字辈:文用资允輝 大邦本明章 可立一举元 成礼乐烈光。

联修字派:钦仰源明显烈光,宏开景运发其祥。英才炳耀邦家达,作述相传道学昌。萃会宗贤崇祖德,肇修人纪正伦常。文章斐焕昭云汉,奕世芳名衍庆长。

源流图:……邦公……祥公……广传→巨准(149)→万忠→圣→文道→用文→奇→允宽→輝俭→大朝→邦舜→本智→明演→章诏(161)……

(资料提供,撰写刘经祥 编辑刘启梁)

坳头茅屋前刘屋

坳头村原属赣州市湖边乡,2009 年元月划入水西镇,位处于水西镇西南边,距离水西镇政府约 12 公里,东临横江村、西与南康区交界、南靠黄金开发区、北挨横江和永安两村。下辖 13 个村民小组。2017 年 5 月再次划归开发区湖边镇。截止 2014 年底,全村实有户数 367 户、人口 1538 人。

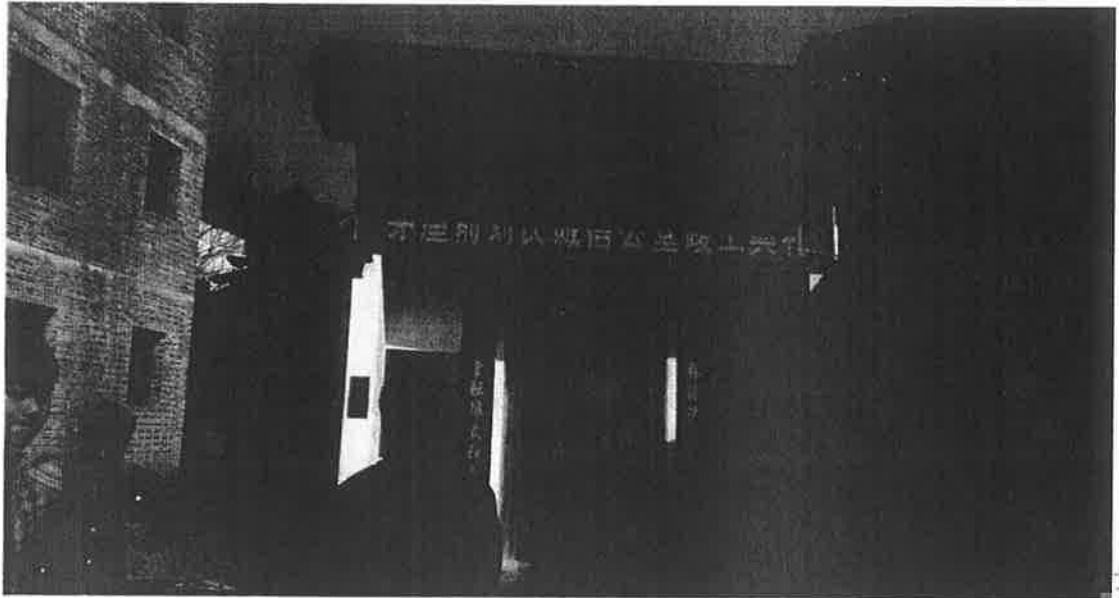

茅

屋前刘氏，系客家刘氏巨淙公支系，开基祖诚信公。据族谱记载，巨淙公五世孙之蘭原居吉安文昌，后迁居万安良口。芝蘭公的六世孙思万迁居赣州府信丰安息（今安西镇），思芬仍居良口，思夔（kui）迁居赣州府赣县章水乡九十四都桃荒黄土珠（现赣州开发区保税区，蟠龙镇桃荒村）。思夔公曾孙宗篁公，再由桃荒迁居现在的坳头，成为我坳头刘氏的开基祖。宗篁公在坳头置业后，其孙维政公再由坳头迁居赣县四会乡上牌枫树下（现赣县王母渡上牌枫树下），取堂名“敦本堂”。维政配杨氏，子五，聚清、聚润、聚湖、聚源、聚潮，聚润配王氏生子二，荣安（迁居南康十八塘），荣乐。到维政公的五世孙德字辈，人丁兴旺，号称“十八兄弟”。维政五世孙德明配金氏，生子四，诚俊、诚信、诚位、诚仙……，诚信公又由四会乡回迁至章水乡茅屋前开基立业，成为茅屋前基祖。现已传至诚信公的十七世孙，60余户，300余人鸿丁150个。期间有诚信公七世孙英杨迁居蟠龙镇垌孜上，英桓迁居南康区凤岗镇罗坑开基立业。后裔为纪念茅屋前开基祖，诚信公，建有宗祠一座。在远高宗亲的倡导和主持下，宗祠焕然一新。于2016年12月3日（农历丙申年十一月初五）举行了隆重的重建庆典。

老字派：顺先思茂宏，宗子维聚荣。兴德诚尔廷，芳传奕世英。克绍书香远，家声衍庆长。科名宜大振，祖泽永宣扬。继起征龙凤，鸿开上国光，善承忠厚志。

传递世系是：……开七→广传→巨淙（149）→法道→永正→大化→万法→之蘭→天名→月海→顺意→先钟→思夔→茂林→宏成→宗篁→子能→维政→聚涧→荣乐→兴义→德明→诚信（169）……

（资料提供、执笔刘远高、 编辑刘启梁）

坳头上龙陂刘屋

坳头村上龙陂，位于赣州章贡区水西镇西南边，东临横江村的河田上、西与山梓下交界、南靠下龙陂、北挨桥下和牌坊下两自然村。

上龙陂刘氏为客家刘氏巨源公房，开基祖积远公。谱载：大万公字太一郎，諱荣汉，原居瑞邑之塘背，因不满邑令王廷襄暴政苛民，公隐于闽汀之武平坵留东里之和坑。后出任山东济南府大夫。至九世祖德川公又由武平迁回信丰金盆乡石背村开基立业，取名“忠存堂”。德川公妣朱氏生子四，子清、子广、子深、子文。子深公的九世孙积远公，于康熙丁酉年（1717）左右，即从信丰石背迁居赣州府赣县章水乡上龙陂（今赣州市章贡区水西镇坳头村）开基立业，成为上龙陂刘氏基祖，传十二代。现有刘氏人口 25 户 107 人 鸿丁 56 个。

老字派：大雯兴邦国，汉运肇德子。福明太倚一，文载积有永。克昌联启绍，光宗荣世芳。忠良毓英秀，崇本振纲常。书香裕后远，礼学定祯祥，丕承谟烈显。衍庆仰平章，仁义传家久。富贵成玉堂，继祖开宏宇，佐俊镇江山。

传递世系如下：……广传→巨源（149）→大万→雯二→兴七→邦俊→国源→

汉正→运祯→肇隆→德川→子深→福龙→明鑑→太瑛→倚坤→一拱→文论→
载逢→积远（167）……（资料提供，执笔刘荣贵，编辑刘启梁）

坳头村刘屋

坳头清以前属赣县章水乡八十二都。1978年属赣州市湖边乡，2009年元月划入章贡区水西镇。2017年5月再次划归开发区湖边镇。东临横江村、西与南康区交界、南靠蟠龙镇桃荒村、北挨横江和永安两村。解放前，一直是万安、十八塘、内潮去往赣州城的必经之路。是当时商贾云客的理想歇脚

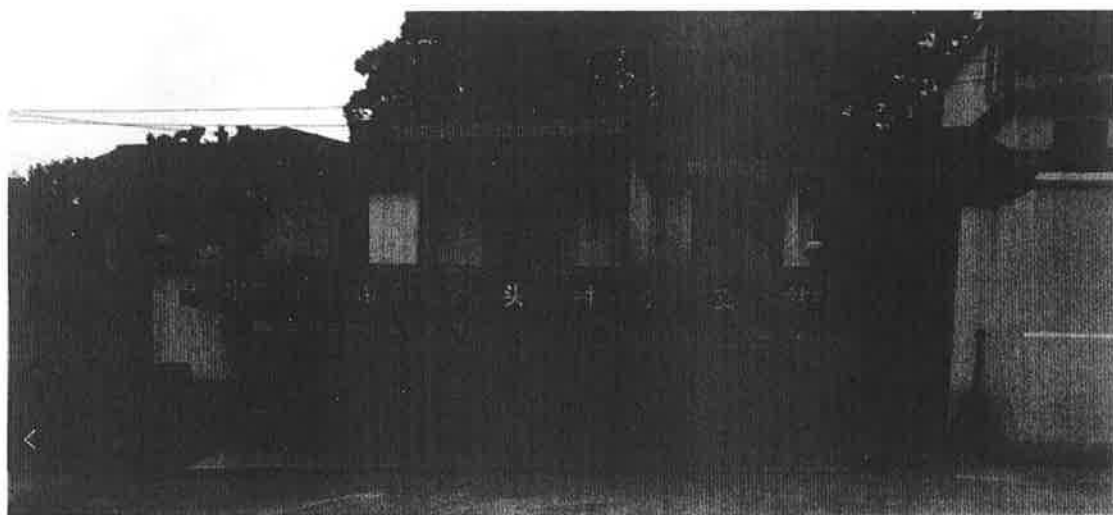

处。

坳头刘屋系客家刘氏巨淙公房，开基祖为巨淙公二十二世孙尔宰公。谱载：巨淙公六世孙芝蘭原居吉安文昌，后迁居万安良口。芝兰公的六世孙思夔(kui)迁居赣州府赣县章水乡九十四都桃荒黄土珠(现赣州开发区保税区，蟠龙镇桃荒村)。思夔公曾孙宗篁公，再由桃荒迁居现在的坳头，成为我坳头刘氏的开基祖。宗篁公在坳头置业后，其孙维政公再由坳头迁居赣县四会乡上牌枫树下（现赣县王母渡上牌枫树下），取堂名“敦本堂”。康熙甲戌年（1694年），因枫树下人多地狭，经尔宰、尔宝、尔定兄弟三人商议，携父诚态，和妻儿，一同返回原居坳头居住。截止2016年底共有人口60余户

230 余人鸿丁 118 个。相传，坳头刘屋后龙山，蜿蜒起伏、连绵不断，很多风水先生，对此处赞不绝口。是个人文藩盛的好地方。尔宰公孙辈五个，四个均是邑庠生。其中又以芳渭最为出色，金榜题名，列为太学生。2015 年，水西有 6 名刘氏学子享受联谊会高考奖励，我坳头占有 5 名。后人为纪念基祖尔宰公，兴建宗祠一座，堂名为“尔宰公祠”，2015 年乙未年，在以远禄、刘全为首人、众族人的大力支持下，尔宰公祠修缮一新，为美丽的坳头，更添一份景致。

老字派：顺先思茂宏，宗子维聚荣。兴德诚尔廷，芳传奕世英。克绍书香远，家声衍庆长。科名宜大振，祖泽永宣扬。继起征龙凤，鸿开上国光，善承忠厚志。

传递世系是：……开七→广传→巨淥（149）→法道→永正→大化→万法→之蘭→天名→月海→顺意→先钟→思夔→茂林→宏成→宗篁→子能→维政→聚清→荣祥→兴朝→德清→诚态→尔宰、尔宝、尔定（170）……

（资料提供、执笔刘全：编辑刘启梁）

开发区蟠龙镇坝上村岭下刘家

岭下顾名思义山岭之下，又因山脉形似狮子而又称狮子岭下。原属赣邑大由乡，新中国成立之初归属赣县区沙石公社，之后划归赣县蟠龙公社，赣州市蟠龙公社、蟠龙乡、蟠龙镇。2016 年 9 月归属赣州溶江区高校园区办事处坝上村。东与武陵村水背相连，南靠山峦之屏障，西有 105 国道环抱，北临赣江之源章江之滨。2014 年由于政府征地拆迁而整体搬迁。

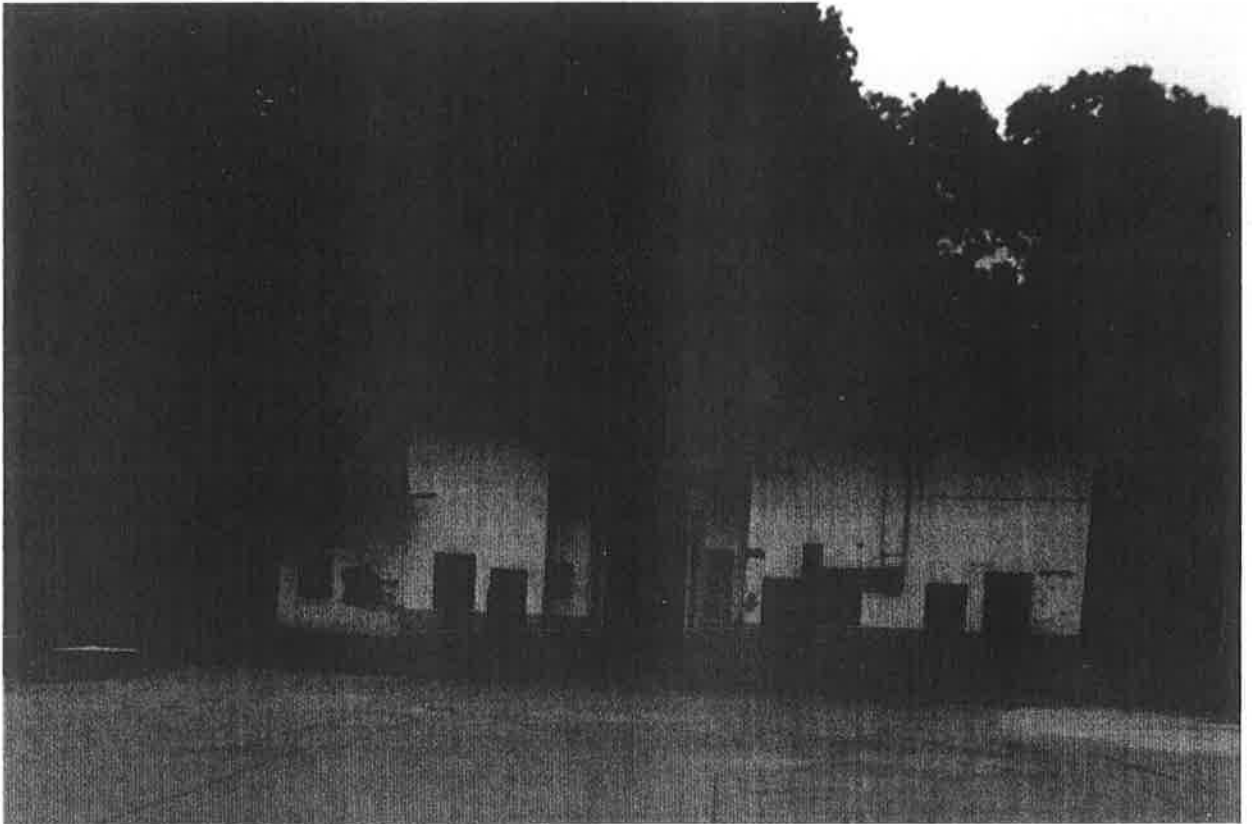

岭下刘氏属客家刘氏广传公房下巨波公后裔，开基祖为刘贵公。据族谱记载：明万历癸丑年（1613）巨波公的十世孙刘贵公随母从南康龙回迁居唐江，数年后由塘江迁居蟠龙的菟坑口，而后再由菟坑口迁居坝上村的薛屋坝李屋。清康熙壬申年（1692），贵公曾孙泗水公，再由薛屋坝李屋迁居现今住处岭下，距今（2017年）约325年，现有刘姓180余户900多人，458个鸿丁。分布于禾场上、坎上、排上、老屋里4个屋场。

老字派：福禄寿全长，家道永兴隆。泽长宏犹

赣南（潭口）联修字派：钦仰源明显烈光，宏开景运发其祥。英才炳耀邦家达，作述相传道学昌。萃会宗贤崇祖德，肇修人纪正伦常。文章斐焕昭云汉，奕世芳名衍庆长。

溯源图：……巨波→登堂→光发→耀祖→钦朝→奇秀→发晓→维驾→昌舜→贵→松茂、松盛→应武、应文→……

蟠龙镇田心村天光寨下刘屋

蟠龙镇田心村天光寨下，古称赣县章水乡九十九都小溪边添光寨下。民国 28 年属赣县蟠龙乡，1959 年属赣县蟠龙公社，1978 年属赣州市（县级）赣州市蟠龙公社，1987 年属赣州市蟠龙镇，2000 年属赣州开发区蟠龙镇至今。东临田心黄屋，南临坑口，西临土地坑黄屋，北临鹅公头。

天光寨刘屋始祖系客家刘氏广传公支系。开基祖为佩绅公。据谱载巨涟公四子仪十郎，諱君召，字宣犹，原居广东嘉应州南厢，后移居西厢。仪十郎五世孙仁德公，生子六，纲、纪、维、绍、绚、约。纲公孙子必荣公，配蔡氏生子六，文绅、德绅、日绅、佩绅、铭绅、亦绅。于清初由兴宁西厢迁居广东连平州瘦段圩（今龙川黄山坳）。必荣公四子佩绅，清康熙壬戌年（1682）左右，又由龙川黄山坳迁居赣县章水乡小溪边天光寨下，为天光寨下基祖。佩绅公生子五，子安、子舜、子尧、子兆、子周。长子子安分居本里鸭婆垄立业。子周留居天光寨，今传至佩绅公 13 世孙，有刘氏人口约 31 户 162 人，鸿丁 80 个。

老字辈：仁纲嘉必绅子，誉振家声上添。民国四年白石坵联修字派：宗正明经学。

新字辈：钦仰源明显烈光，宏开景运发其祥。英才炳耀邦家达，作述相传道学昌。萃会宗贤崇祖德，肇修人纪正伦常。文章斐焕昭云汉，奕世芳名衍庆长。

源流图：..... 巨涟公（149 世）→仪十郎→法公→宽公→乾公→清公→仁公→纲公→嘉兴→必荣→佩绅（开基祖 159 世）→子周.....。

蟠龙镇田心村坑口刘屋

田心村是蟠龙镇的一个行政村，南距蟠龙镇镇府 1.5 公里。坑口刘屋为田心村的一个自然村，蟠龙镇田心村坑口刘屋，东临大河坝郭屋，南临大河坝陈屋，西临九角塘刘屋，北临天光寨下。

田心村坑口刘屋，系客家刘氏巨涟公后裔，开基祖巨涟公十二世孙子仲公。巨涟公四子仪十郎原居广东嘉应州西厢。仪十郎九世孙嘉祥于清顺治八年（1652）移居赣邑章水乡八十都杨边桥开基。嘉祥公曾孙子仲公，子仲公于雍正辛亥年（1731）左右，由杨边桥移居九角塘坑口，为坑口刘氏基祖。现已传至子仲公 12 世孙，后裔大约 35 户，182 人，鸿丁 90 个。

老字辈： 誉振家声上添，民国四年白石坵联修字派：宗正明经学。

新字辈： 钦仰源明显烈光，宏开景运发其祥。英才炳耀邦家达，作述相传道学昌。萃会宗贤崇祖德，肇修人纪正伦常。文章斐焕昭云汉，奕世芳名衍庆长。

源流图：……巨涟公（149 世）→仪十郎→法公→宽公→乾公→清公→仁德→纲公→嘉祥→必清→万绅→子仲……。

蟠龙镇田心村鸭婆垅刘屋

鸭婆垅古称赣县欧潭小溪边甲科坑，是蟠龙镇田心村的一个自然村，三面环山，西有小溪并有参天大树镇住水口，故名赣县欧潭小溪边甲科坑，东临本村大岭下，南临河坝店下、角坑，西临罗屋、北接南石寨。

鸭婆垅刘氏系客家刘氏巨涟公支，开基祖巨涟公十二世孙子安公。族谱载：巨涟公四子仪十郎原居广东嘉应州南厢，后移居西厢。仪十郎五世孙仁德公，生子六，纲、纪、维、绍、绚、约。纲公孙必荣公，由兴宁西厢迁居广东连平州瘦段圩（今龙川黄山坳）。必荣公四子佩绅，由龙川黄山坳迁居赣

县章水乡小溪边天光寨下，为天光寨下基祖。佩绅公长子子安公，字性惇，于康熙己丑年（1709年）左右，又从田心村天光寨下迁居赣县欧潭小溪边甲科坑，为我鸭婆垅刘氏开基祖，现传后裔十二代，大约57户300余人，153个鸿丁。

老字辈：誉振家声上添，民国四年白石坵联修字派：宗正明经学。

新字辈：钦仰源明显烈光，宏开景运发其祥。英才炳耀邦家达，作述相传道学昌。萃会宗贤崇祖德，肇修人纪正伦常。文章斐焕昭云汉，奕世芳名衍庆长。

源流图：……巨涟公（149世）→仪十郎→法公→宽公→乾公→清公→仁德→纲公→嘉兴→必荣→佩绅→子安……

田心村九角塘刘屋

九角塘是田心村的一个自然村，古称赣县九十九都，东临本村蔡屋、东坑里；南临河坝村的陈姓和郭姓两姓；西临章埔村果子坑；西北临杨边村、车头村及本村土地坑邹姓。现已政府征用用地，建成赣州市文清国际实验小学，只剩下一颗古榕树为据。

九角塘刘氏，属于长沙王发公北派，原籍本省泰和县南岗攀桂坊。开基祖为发公第72世孙常伋公，于乾隆甲戌年（1754）左右，由信丰官洞坑迁居而来的。现传世后裔（到章字派）十二代，约392人，190个鸿丁。

老字派：翼翁可以远，海孟体济逢，承希尚天道，之常继述宜，诗礼传家学，文章华国珍；青云光祖德，紫绶锡君恩；昌隆贻万代，世泽庆其长；富贵恢先绪，箕裘绍陶唐；一心精诚业，丕振东西汉。

其溯源图如下：……启公（78世）→发→买→显→敬→萧→晖→端→淳

→宠→昌→庆→信→礼→琨→胤→浩→琮→奇→良→骏（子聪）→恩→康→
景→广→智→贤→秩→晏→滋→雍→瑛→哲→桂→兰→道→平→贤→敞→庆
→镇→辉→诚→器→寿→智→温→应虬→景永→福甫→仲瑚→延松→锦瑞→
堯隆→朝圣→翼巡→德翁→祥可→以泰→清远→海珍→孟宗→体厚→济芳→
逢稼→承登→希舜→尚宁→天仰→道永→之旻→常伋（150）……。 （资料提供
刘家福，编辑刘仰进 整理刘启梁）

萝渡村箩渡水刘家

箩渡水，古称赣邑章水乡八十二都箩渡水，位于蟠龙镇的南面，距蟠龙镇1.5公里。属于蟠龙镇箩渡村的一个自然村。东与窑背交界，南与岭脚下为邻，西与谢荒头相连，北临章江与蟠龙圩与之隔江相望。

箩渡水刘屋系客家巨源公系，开基祖盈满、盈浩二公。谱载：盈满公，字受西；盈浩公字西乔，二公原居江西南昌府，于明永乐（1403-1424）年间，由江西南昌府迁入。后裔为纪念开基祖盈满、盈浩二公，于嘉靖二十五年（1546年），合建宗祠一座，前后两栋，座东朝西，甲山庚兼卯酉，命名“盈西堂”。每年春秋祭祀，二房子孙同奉。盈西堂宗祠，属砖木结构，历经久远，渐显颓危。为使继承先祖真传，延续宗祠传统文化，2006年由有鏢、位湘、有仁、钦贤、位康、位萱、金华、光泉、光钟，九生等人发起，对宗祠进行修复，族人大力支持，于当年十二月竣工，得以面貌为之一新，容光焕发。至此，始祖定居有500多年，传22世，人口200余户800余人，分居赣州蟠龙圩街、车头、桃园、蛤湖、赣县、南康等地。

我萝渡刘氏家族，历来人才辈出，民国期间有留学生1名，解放初期时大学生1人，北京炮兵学院教官（处级干部）1位。全国劳动模范1位。

老字派：厚文子大万 士尚名义君 锡爵位有光 。

新字派：钦仰源明显烈光，宏开景运发其祥。

溯源图：巨源→福二郎→……盈满、盈浩……

蟠龙村欧潭恩边（石桥上）刘屋

石桥上是蟠龙村的一个自然村，古称欧潭恩边，清以前属赣县章水乡，民国 28 年属赣县蟠龙乡，1959 年属赣县蟠龙公社，1978 年划归赣州市（县级），1987 年属赣州市蟠龙镇，2000 年属赣州开发区蟠龙镇至今。距蟠龙镇政府大楼 600 多米。东毗邻章江，南邻欧村下屋刘屋，西临枞山背，北与省道赣丰路和店背相邻。

石桥上刘氏，系客家刘氏巨源公后裔，开基祖是巨源公六子仲六郎之子子瑞公。据族谱记载，子瑞公，字茂才，号奇祥，博学有奇才，隐居不仕，性喜游历，元季（至元庚辰 1340 年左右）从兴宁岗背游至赣县欧潭恩边（今龙兴福居极少墅），遂择欧潭恩边而立基。明、清鼎革，赣地屡遭兵燹，原祠宇、房宅尽毁，族谱失传。族人玉祥、玉经、玉韶，上逵、上适、上迎后裔失散，至今杳无音信。传至子瑞公 17 世孙建中公，生三子，上达、上进、上选，为本居三大房之始。长房 19 世上达曾孙禹达迁涉沙石园领下（今沙石霞峰村双圳）立业；三房，17 世上选公次子尧仕，迁移至枞山背立基（2002 年因政府征地，众厅搬至蟠龙圩大街上），惟 17 世二房上进之子尧位，于恩边上移 300 米石桥上居住，现已传至子瑞公唐字辈 28 世 11 代，有入口 40 余户，人口 200 余人（不包括分居其他地方）。石桥上刘屋人才辈出，古代县官有 6 人，现代县处级干部 5 人，博士、硕士学历 3 人，本科生 18 人，省级劳模 2 人，知名企业家 2 人。

老字派：尧舜禹汤、文德其昌，周秦汉唐，武功远扬、天生哲王、建级维皇、祖述宪章、开业垂芳。

赣南（潭口）联修谱字派：钦仰源明显烈光，宏开景运发其祥。英才炳耀邦家达，作述相传道学昌。萃会宗贤崇祖德，肇修人纪正伦常。文章斐焕昭云汉，奕世芳名衍庆长。

源流图：……开七→广传→巨源(149) →仲六郎→子瑞……→玉器→延忠→祚华→世芳→辅明→泳公→建中→上进→尧位（168）……

蟠龙石桥上欧村下屋刘屋

蟠龙圩石桥上，古称赣县章水乡欧村下屋（今蟠龙镇蟠龙村石桥组）。蟠龙圩，又称张边圩，据《赣县新志》记载，蟠龙于清嘉庆丙寅年（1806）设圩，因圩镇处张边村而得名张边圩，圩日为逢“三、六、九”（一直延续至近代，直到进入二十一世纪才改为逢双日）。道光年间（1821-1850），因本地民风淳朴、社会秩序良好，被时任赣州府道台改名“积善圩”。是蟠龙乡、镇政府所在地。

石桥上欧村下屋刘屋，系客家刘氏巨浩公。开基祖为广传公十三子巨浩公五世孙万珠公。公于明万历丁丑年（1577），由南京迁移古称赣县章水乡欧村下屋（今蟠龙镇蟠龙村石桥组）立基，至今 440 年之久，现沿袭至万珠公的十六代，现有住户 91 户，人口 460 余人。后裔在万历年间建有祠堂一座，一进三栋，分上、中、下厅，门庭有三扇，分别为东、南、北朝向，土木结构，可惜在乙卯年间被洪水冲毁，至今留存上厅、中厅。

字派：天开文运，鸿才振发。丕焕勳猷，咸膺选拔。麟凤徽祥，兰桂芬芳。英豪继起，貽泽孔长。

溯源图：……广传→巨浩（149）→淦→应元→腾芳→万珠（153）……

蟠龙村园塘罗屋刘氏

园塘罗屋刘氏属客家刘氏巨源公系，开基祖为巨源公二十四世孙昌衡公。谱载：巨源公长子大万公，字太一郎，諱荣汉，世居瑞金塘背，因不满瑞邑令王廷襄苛政，移居闽之武平坵留东里之和坑，大万公十世孙福通公，乡试进士，名登金榜，由武平迁居信丰新田堡开基。后文荣由信丰县迁移蛤湖（湖边）撑眈立基，道光丁酉年（1837）左右，文荣公六世孙昌衡公又移居蟠龙圩经商立业，成为我园塘刘氏基祖。至今沿袭6代，现有刘氏人口20户，86人。

老字派：大雯兴邦国，汉运肇德子；福明太倚一，文载积有永；克昌联启绍，光宗荣世芳；忠良毓英秀，崇本振纲常。

溯源图：……巨源公（149世）→大万→雯二郎→兴七郎→邦俊→国鸿→汉正→远征→肇隆→德川→子清→福通→明凯→太辉→倚韬→一冕→文荣→载金→积衡→有明→永远→克良→昌衡（171）……。

蟠龙村枞山背刘屋

枞山背刘屋有3个屋场，包括松山组、禾场组、大林组，属蟠龙镇蟠龙村管辖，东临石桥上，南连蟠龙圩，西邻大林组，北与沙田上王屋相连。现已传至“唐”字辈，11代46户200余人。

枞山背刘屋属客家刘氏广传公后裔，其四世孙子瑞公，元季年（1340年）左右，子瑞公从广东兴宁岗背，游至赣县欧潭恩边定居，传至子瑞公十五世孙建中公，生三子，上达、上进、上选，为三大房。建中公三子上选，

生子尧仕公，字则学，号协民，于雍正甲寅年（1734）左右，由恩边移居枞山背，成为我枞山背基祖。并建有祠堂一座，2002年因政府征地拆迁现移迁至蟠龙圩老街上。枞山背刘屋，人才辈出，古代县官有4人，现代县处级以上干部3人，高等学历5人，省劳模1人，知名企业家3人。

老字派：尧瞬禹汤，文德其昌。周秦汉唐，武功远扬。

赣南（潭口）联修字派：钦仰源明显烈光，宏开景运发其祥……

源流图：……开七→广传→巨源（149）→仲六郎→子瑞→玉器→延忠→祚华→世芳→辅明→泳公→建中→上选→尧仕（立基祖 168世）……

蟠龙镇蟠龙村煤炭刘屋

煤炭刘屋属蟠龙镇蟠龙村的一个自然村，东临园塘罗屋，西邻二糖厂，南靠蟠龙中学，北接蟠龙圩内。

蟠龙村煤炭刘屋属长沙王刘发后裔，开基祖为贤桥公。据族谱记载，冲山公，讳蕢，原居湖广长沙府，南宋理宗宝庆元年乙酉年（1225年）生，原为京官，后辟为吉州判。南宋末年隐居不仕，立基塔冈（今泰和县螺溪镇谢坊村）。冲山公十六世孙成化，字立我，于清顺治壬辰年（1652）携家眷迁居赣邑欧潭上，下八十一都一图张边蟠龙圩背嘴坑立基（今赣州开发区蟠龙镇漳浦村果子坑）。成为我果子坑开基祖。配蔡氏生子三，敬辅、敬辕、敬辐。分为三大房，长房敬辅居果子坑，三房敬辐居坳子上。二房敬辕的五世孙贤桥公，于嘉庆丁丑年（1817），分居蟠龙圩背立业。成为我煤炭刘氏基祖。今传8代计40户210人。该村历史悠久，人文鼎盛，至今有博士2人，研究生3人，县处级以上干部2人，工程师5人。

民国26年曾参与赣邑南河（今章贡区水南）刘氏联修族谱。

老字派：有经诚敬，慕广志效。贤良卓茂，超光达贻。

赣邑南河联修字派：维尧遗绩远，一本大千枝，裕后兴仁让，荣光起孝慈。

资深含富有，积厚允咸宜。人瑞舒懿象，宗盟固礼仪。

塔岗新字派：祖风弘扬 家国景昌 英才俊秀 长发其祥。

溯源图：……冲山→佑甫→觉先→大乡→吉甫→承事→景一→志道→仲廉→攻信→俊邦→表→镇夫→有诚→经琏→城化→敬辕→……贤桥……

蟠龙镇蟠龙村大林刘屋

大林刘屋属于蟠龙镇蟠龙村的一个村小组，东邻枞山背，南连蟠龙老圩，西临二糖厂，北临大河坝郭屋、陈屋。地域面积 0.4 平方公里。

大林刘屋属客家刘氏广传公支系。巨淥公的后裔，开基祖为元清公。据族谱记载巨淥公之子法道原住广东嘉应洲龙虎圩石坑，巨淥公五世孙芝兰由嘉应州迁居江西万安良口，为万安良口立基祖。芝兰公五世孙元清公，字公甫。于雍正辛亥年（1731）左右，又由万安良口迁移欧潭张边（今称蟠龙村大林）圩立基，为大林刘氏基祖。沿袭三百多年，现已传至元清公第十世孙，现有人口 32 户 150 余人，73 个鸿丁。

曾用字派：平正经学，克昌联启绍。光宗荣世芳。……

源流图：……巨淥公（149 世）→法道→永正一大化一万法一芝兰一天佑一月汤一望轻一元清（开基祖 158 世）……

当塘村沙帽岭下垵上刘屋

当塘村沙帽岭下，位于蟠龙圩东南 2.1 公里，因处章江东南岸，形似纱帽矮岭脚下而得名。清以前属赣县大由乡，民国 28 年属赣县隅南乡，1950 年

属赣县武陵乡，1959年属赣县沙石公社，1961年属赣县蟠龙公社，2000年属赣州开发区蟠龙镇，2016年9月归属新成立的溶江区高校园区办事处。

沙帽岭下垵上刘屋，系客家刘氏巨源公后裔，巨源公的四子宗远公十五世孙景恩公，于清乾隆丁丑年(1757)，从南河高楼迁移至蟠龙沙帽岭下，景恩公五世孙万洪公又沙帽岭下迁居垵下立基。已传世11代。现有人口67户，人口278人，垵上全部刘姓居住，沙帽岭下垵上刘氏均参加黄金州、上高楼刘宗远后裔大型祭祖、祭祀活动。

老字派：宗全存孔，单秀秉天。应承庆土，文景圣贵。师万世永，祖泽长锦。

新字派：绳其克绍，貽庇光前。明德惟馨，宗声振光。务水从新，永衍青田。

源流图：……开七→广传→巨源(149)→宗远→全盛→存芳→孔渊→单→秀宁→秉澳→天庆→应高→承训→庆贤→士瑞→文通→景恩(163)……。

河坝村大坑刘屋

河坝村大坑位于蟠龙圩东北方1.5公里外，大坑古称赣县欧潭大坑，东临奋基坑；南临赣丰公路、西接蟠龙圩；北临田心村、杨坑村地界。

大坑刘屋，系客家刘氏巨淮公支系。巨淮公三子万忠公曾在万安、兴国、建昌任职。居龙泉县(今吉安遂川)锡村。万忠公三世孙文道，字觉庵，由龙泉县迁居信丰楠木峡庄。文道公九世孙章渝公于清顺治丁酉年(1657)迁居赣州市湖边乡蛤湖叶山磨上村定居，章渝公七世孙明鸿原名礼鸿，于光绪乙未年(1895)再迁居大坑，为大坑刘氏开基祖。现已传至明鸿公7世孙。有刘氏人口68人。

老字派：文用刘允、辉大邦本、明章可立、一举元成、礼乐经学。

赣南(潭口)刘氏联修字派：钦仰源明显烈光，宏开景运发其祥。英才炳耀

邦家达，作述相传道学昌。萃会宗贤崇祖德，肇修人纪正伦常。文章斐焕昭云汉，奕世芳名衍庆长。其中“烈”字辈和老字派“经”同辈。

源流图：……巨淮（149世）→万忠→圣公→文道→用闻→奇公→允宽→辉俭→大朝→邦舜→本义→明源→章谕→可祥→立莲→一位→举柏→元权→成材→明鸿（168）……。

蟠龙镇虎形村庄前刘屋

蟠龙镇虎形村位于蟠龙镇南面，距蟠龙 8.8 公里。古称五种甲庄前，清以前属赣县大由乡，民国 28 年属赣县隅南乡，1950 年属赣县武陵乡，1959 年属赣县沙石公社，1960 年划归蟠龙公社章江大队，1978 年与蟠龙公社一同划归赣州市，1987 年属蟠龙镇，2000 年属开发区蟠龙镇，2016 年 9 月划归新成立的溶江区高新园区办事处。东临 105 国道武陵村，南面为潭东镇桥兰，西面为潭东镇芦箕村，北面为本镇窑背村。

庄前刘屋属于刘姓中的长沙氏大宗南派，据该族族谱记载，长沙定王刘发的儿子安成侯刘苍，当年第一代安成侯刘苍传位给刘自当，刘自当传位给刘寿光，刘寿光居安成（今安福）谷口，食邑为钦风、永嘉二乡。发公的第 51 代孙佑爵公，又从安福迁居吉安杨渡，为杨渡刘氏始祖。佑爵公八世孙子伟，入赘信丰古城俞家，为古城始祖。六世孙宗试又由信丰迁居赣州沙石下茹万桶租。清乾隆癸未年（1763），宗试公曾孙朝近、朝远由沙石万桶租移居蟠龙虎形庄前（原五种甲庄前）。现传至朝远公的第十代孙“明”字辈，朝近公的第九代孙“理”字辈。共有户数 31 户，人口近 200 人。

传家字辈：良朝天位，志道求仁，达理明经，为贤学圣，主敬存诚，永振家声。

传递世系是：……长沙王发公（78）→苍公→自当→寿光→方继→喜公→兴公→孝公→廊公→渐公→俊公→朔公→宿公→瑛公→渊彻→镗公→烈公→岫公→珣公→正立→噉公→时宪→哲公→璟公→务→镐闾→昌雅→环忠→超→蒹禄→义→敦→瑞龙→汉鼎→玉瓚→持己→澄冕→清胄→承华→尧宇→运昭→名忠→望福→宾→尊英→崇章→必校→福贞→才智→永忠→佑爵→重七→淑远→贤可→仁甫→师鲁→元芳→承训→子伟→德璋→谐鸣→文统→芳公→廷宦→宗试→盛利→良奉→朝近、朝远（145）……

虎形村沙垵子刘氏

沙垵子位于蟠龙圩东南方 3.7 公里，地处丘陵地带，因村旁有三座小山垵，古名三垵子，后改为沙垵子。清以前属赣县大由乡，民国 28 年属赣县隅南乡，1958 年属赣县沙石公社，1960 年划归赣县蟠龙公社，1978 年属赣州市蟠龙公社，2000 年属赣州开发区蟠龙镇，2016 年 9 月，划属新成立的蓉江区高校园区。

沙垵子刘氏，祖源待考，开基祖为疏秀公。据族谱记载，刘公茂荣，原居信丰虎山，生于元朝庆元年壬子（1312 年），生三子（汝道、志道、汉道），志道公生二子（文斌、文信），志道次子文信公定居信丰县城外，为信丰水东开基祖。疏秀公于乾隆庚寅年（1770）从信丰的水东，迁居蟠龙虎形村沙垵子开基立业。现有刘氏人口 13 户 60 余人。

字辈派文：一国应天时，元和疏秀枝，显承昭世泽。麟凤日增奇，盛治清华丽，观光作相师。成章恢祖德，礼学邦咏基，源本照培明。海棠燕填锦，润荣熏堪锯，汉业烈瓌欽

传递世系：祖源待考，始祖茂荣→志道→文信→通公→本公→锐公→潘公→

儒公→一赏→国涛→应兆→天泰→时润→元甲→和美→流秀……

蟠龙镇章甫村坳子上刘屋

坳子上刘屋属蟠龙镇章甫村的一个自然村，古称赣邑章水乡欧潭漳浦塘。距离蟠龙圩大约 2 公里，东靠九角塘、大河坝。南临下排子，西临十大姓，北临章甫塘。

坳子上上刘屋是客家刘氏巨河共后裔，开基祖为巨河公十六世孙明宗公。巨河公长子时泰，又名世泰，号大一郎，原移居信丰新田堡。大一郎十五世孙明宗公，字惟圣，在清康熙庚寅年(1710)从信丰县新田堡迁居赣县蟠龙圩章水乡欧潭漳浦塘立业。随着人口蕃盛，开枝散叶，分散至今十大姓居住，至今沿袭十一世。现有人口 58 户 300 余人 160 个鸿丁。期间明宗公曾孙豪裕，字克传，携子世章、世凤、世龙移居西坊十七号大街居住。民国 26 年参与赣邑南河刘氏联修族谱。

曾用字派：明盛贤豪、世业昌家。

赣邑南河联修字派：维尧遗绩远，一本大千枝，裕后兴仁让，荣光起孝慈。资深含富有，积厚允咸宜。人瑞舒懿象，宗盟固礼仪。老字派“家”后接南河联修族谱“维”字辈。

溯源图：……巨河→世泰(149)→宝三郎→永富→讲清→思聪→尧富→维端→凤宣→延坤→连贵→朝宪→福公→子亨→文俸→明宗(163)……。

漳甫村下排孜刘家

蟠龙镇漳甫村下排孜位于蟠龙圩西北方一公里左右。古称赣县章水乡八十二都中山脑下排子，民国 28 年属赣县蟠龙乡，1959 年属赣县蟠龙公社，1978

年划归赣州市(县级),1987年属赣州市蟠龙镇,2000年属赣州开发区蟠龙镇至今。东靠中山脑,南临章河水,西接马垵、打石窝,北临垵子上。

下排子刘家属客家刘氏巨涟公派,开基祖为巨涟公十二世孙子盛公。据族谱记载巨涟公四子仪十郎原居广东嘉应州南厢,后移居西厢。仪十郎五世孙仁德公,生子六,纲、纪、维、绍、绚、约。仁德四子绍公,配邱氏生子二,嘉祯、嘉祥。嘉祥公于顺治八年(1651年),同侄必辉公,从兴宁移居原赣县章水乡八十二都杨边桥定居。嘉祥公曾孙子盛公,于康熙庚辰年(1700),移居今漳甫村下排孜(古名茅屋子)开基立业,成为下排孜刘家基祖。子盛公五世孙声镇,于清道光辛丑年(1841)分居蟠龙村马坳子。至今传至子盛公的十三世孙,人口近800多人,400个鸿丁。原有祠堂一座,占地216平方米,属土木结构,堂名“风璋堂”。2004年重修为砖混结构,2015年再次粉刷,焕然一新。

老字辈:嘉必绅子、誉振家声、上添宗正、明经常学。

民国三十三年潭口联修字派:钦仰源明显烈光,宏开景运发其祥。英才炳耀邦家达,作述相传道学昌。萃会宗贤崇祖德,肇修人纪正伦常。文章斐焕昭云汉,奕世芳名衍庆长。

源流图:.....巨涟公(149世)→仪十郎→法公→宽公→乾公→清公→仁德公→绍公→嘉祥→必清→万绅→子盛(160).....

章甫村果子坑刘屋

江西省赣州市黄金开发区蟠龙镇章埔村果子坑,古称赣邑欧潭上下八十二都一图张边蟠龙圩背嘴坑。位于蟠龙圩西北方向1.3公里,东为连接筱坝大桥的规划路,南临下排子,西连十大姓刘屋,北接九角塘刘屋。

果子坑刘屋属于长沙王刘发后裔，开基祖为成化公。据族谱记载，冲山公，讳蕙，原居湖广长沙府，南宋理宗宝庆元年乙酉年(1225年)生，原为京官，后辟为吉州判。南宋末年隐居不仕，立基塔冈(今泰和县螺溪镇谢坊村)。冲山公十六世孙成化，字立我，于清顺治壬辰年(1652)携家眷迁居赣邑欧潭上，下八十一都一图张边蟠龙圩背嘴坑立基(今赣州开发区蟠龙镇漳浦村果子坑)。成为我果子坑开基祖。配蔡氏生子三，敬辅、敬辕、敬辐。分为三大房，敬辅居果子坑，清中后期有迁居南康内潮乡。二房敬辕的五世孙贤桥，分居蟠龙圩背立业。清朝末年三房敬辐八世孙茂楷迁居枞山背立基。至此成化公在此立业三百六十多年，子孙蕃盛，人才辈出。共有刘氏人口400余人。在杰出人物中，又以分居内潮、1955年授予上校军衔的刘三元为最，另有处级干部2人。在学术人才方面有博士2人、研究生3人，工程师5人等等。

我族于民国26年(1937)参与赣邑南河联修族谱，当时错误接在广传公巨浩公系下。直到公元2000年泰和老家塔岗的刘纯忠来到，才捋清源流，接续正本。得知我《塔岗刘氏三修族谱》于嘉庆十年(1805)撰修的，公元2004年在刘纯忠为主修的《塔岗刘氏四修族谱》也顺利完成。

老字派：有经诚敬 慕广志效 贤良卓茂 超光达贻。

赣邑南河联修字派：维尧遗绩远，一本大千枝，裕后兴仁让，荣光起孝慈。

资深含富有，积厚允咸宜。人瑞舒懿象，宗盟固礼仪。

塔岗新字派：祖风弘扬 家国景昌 英才俊秀 长发其祥。

溯源图：发公……冲山→佑甫→觉先→大乡→吉甫→承事→景一→志道→仲廉→攻信→俊邦→表→镇夫→有诚→经琏→城化……

(资料提供撰稿刘超伟，编辑刘启梁)

桃荒村桃荒里刘家

桃荒村是赣州经济技术开发区蟠龙镇的一个行政村，古名赣县章水乡八十二都十三堡；位于蟠龙镇西北7公里，东临蟠龙镇车头、苏边等村，南临凤岗镇塘屋、龙泉等村，西临凤岗镇长江村，北临水西镇垵头村。



桃荒刘氏属客家刘氏巨江公。开基祖为巨江公十一世孙启润公。公祖居广东兴宁罗浮司，于康熙辛亥年（1671）从广东兴宁罗浮司迁居赣县章水乡八十二都十三堡桃荒裡大窝孜，为桃荒刘氏开基始祖，现已传至第14代约600余人。分布大窝子、寨角上、鸭公塘三个自然村。2014年因赣州综合保税区项目征地拆迁，大窝子、寨角上的刘氏宗亲搬迁至蟠龙镇桃荒康居社区返迁房居住。原桃荒大窝子有前清所建刘氏土墙众厅一座，因年久失修破旧不堪，于2012年在刘正荣、刘明杨、刘明论、刘明亮等宗亲为首以及桃荒村全体刘氏宗亲的共同努力下完成重建，祠堂为“日”字形，长12.2米，深15.3米；门额曰：刘氏宗祠；门口对联：彭城世泽长，汉室家声远；堂号：彭城堂；

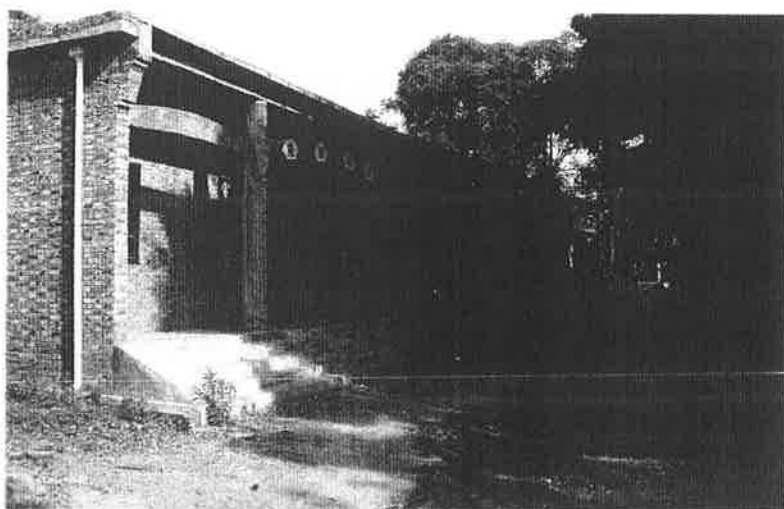

新祠堂于2014年因赣州综合保税区项目征地拆除。启润公三子文辅公（字上荣）、启润公孙仁通公、仁达公俱徙居湖广陵縣鄉村塆犁頭嘴。桃荒刘氏古代例授登仕郎有

刘上芳等 3 人；现代处级有刘素华（女）、科级干部刘明赞等 3 人，高级职称、学历人物有刘烈海、刘经尧等 19 人。

老字辈：啓辅仁义礼声上添宗正明经学鸿。

新字辈：钦仰源明显烈光，宏开景运发其祥。英才炳耀邦家达，作述相传道学昌。萃会宗贤崇祖德，肇修人纪正伦常。文章斐焕昭云汉，奕世芳名衍庆长（新字辈中“钦”字辈与老字辈“上”字辈为同一辈）。

溯源图：巨江公（149）→城池→十四郎→伯十郎→法景→万三郎→承通→威四郎→兴谨→思望→启润（159）……。 （资料提供刘正荣 编撰：刘烈宝（龙生）

杨坑村蛇头嘴刘家

杨坑村蛇头嘴隶属于赣州开发区蟠龙镇，位于江西省赣州市章贡区西南郊。古属赣县章水乡，民国 28 年属赣县蟠龙乡，民国 33 年属赣县章江乡，1950 年属赣县蟠龙乡，1959 年属赣县蟠龙公社，1978 年随蟠龙一同归属赣州市（县级），1987 年属赣州市蟠龙镇，2000 年属赣州开发区蟠龙镇至今。蛇头嘴是杨坑村的一个自然村，随着赣州开发区香港工业园的开发，蛇头嘴已成为繁华的工商业区。

蛇头嘴刘屋，系客家刘氏巨江公支系，开基祖良侶公。谱载：巨江公十九世孙盛福公，原居信丰古城。盛福公三子良侶公，字维峰，清康熙年间携四子经商，往返于各县之间。某日，途径蟠龙蛇头嘴，踩阅本境，欣然喜溢，逐于康熙乙酉年（1705）在此开辟建筑房屋，添置产业，为我蛇头嘴刘屋之基祖矣。妣余氏，生子四，朝煌、朝恩、朝忠、朝思。女一适信丰郭宅，祖母余氏与女、女婿生活，终老于信丰。现已传 12 代 600 余人。

传家字辈：良朝天位，志道求仁，达理明经，为贤学圣，致敬兴诚，人文继

起，大振家声。新增字派；宏恢世泽 永享昌隆

传递世系是：巨江（149）→城池→富二代→仲八→重七→淑远→贤可→仁甫
→师鲁→元芳→承训→子伟→德璋→谐和→標→福→希周→宗賓→盛福→良
侶（168）……（资料提供、撰写刘理明、刘理林）

蟠龙镇杨坑村鹅公头刘屋

鹅公头位于蟠龙镇西北，蟠龙至蛤湖 345 县道，杨坑村和田心村交汇处。由于处地形似展翅天鹅，而所居地处天鹅头部，故名鹅公头。东与王、袁两姓隔河相望，南与蔡姓相邻，西与吴黄两姓相连，北与同村刘、朱两姓接壤。2005 年，随着赣州开发区的发展，鹅公头整体开发，原址原貌已变成工厂林立的工商业区。原住民大部分分居杨坑溪水安居社区。

鹅公头刘屋，系客家刘氏巨浪公支系。开基祖为巨浪公十二世孙元阡、元隐、元障公三兄弟。谱载：城洪公号仕七郎原居长乐县（今广东五华）迁居闽之宁化，英年早逝。继妣何氏生子三，世通、世明、世达。因宁化邓茂七之乱，母子三人避居赣州府定南厅横岗堡。世达公七世孙仕亮，迁居南康凤岗堡西陂甲碓撑陂立业。仕亮公孙显运公生子六，元阡、元陌、元隐、元障、元隰、元陸。元阡、元隐、元障三公，于清康熙丁丑年（1697）由南康凤岗长江村碓撑陂迁居赣县鹅公头（今赣州开发区蟠龙镇杨坑村鹅公头）开基立业。新中国成立初期，元阡公六世孙德茂、德里迁址赣州杨梅渡开基。德社公迁至蟠龙镇张边村开基。至今（2017）开基立业 300 余年，12 代人，100 余人。

老字派：光宗耀祖德，从汉復朝邦。仁让传家国，诗书啟后昌。定南貽世泽，亿万斯年芳。

赣南（潭口）联修字派：钦仰源明显烈光，宏开景运发其祥。英才炳耀邦家达，作述相传道学昌。萃会宗贤崇祖德，肇修人纪正伦常。文章斐焕昭云汉，奕世芳名衍庆长。第十九世“祖”字辈后接二十世联修字派“仰”字辈。

传递世系：……开七→广传→巨浪（149）→城洪（仕七郎）→世通→清鑑→时秀→汝康→宠公→翰政→仕亮→兴鸬→显运→元阡、元隐、元障（160）……

蟠龙镇杨边村土围上刘屋

土围上是蟠龙镇杨边村的一个自然村，东临土围下肖屋，南临信丰山，西临车头，北临沙塘叶屋。2017年的杨边村开始，征地拆迁，尚未安置妥善。

土围上刘屋属客家刘氏广传公的后裔，开基祖为巨源公的十三世孙元昌公。巨源公七子暂九郎原居广东兴宁龙归洞，其七世孙思本由兴宁迁居山东济南府济阳县，思本公五世孙明五公，于明万历甲寅年（1614）由山东济宁迁移赣州关刀坪，明五公孙世荣、世华、世贵、康熙乙未年（1715）携父昌衡公，从赣州关刀坪迁移至土围上定居，至今已传十二代，现有刘氏19户，80多人，46个鸿丁。杨边村刘氏人才辈出，从古至今有县处级干部刘平均等三人，高等学历人才数人。

老字派：明元世士啟祥光 民国四年白石坵联修字派：宗正明经学

赣南（潭口）联修谱字派：钦仰源明显烈光，宏开景运发其祥。英才炳耀邦家达，作述相传道学昌。萃会宗贤崇祖德，肇修人纪正伦常。文章斐焕昭云汉，奕世芳名衍庆长。

源流图：……巨源公（149世）→暂九郎→东兴→礼山→度南→江贤→集金→康材→思本→升忠→贤能→仲八郎→明五→元昌（162）……。

杨边村下坑子刘屋

下坑子属于今蟠龙镇杨边村。地处杨边桥东侧下方小山坑中，故名为下坑子。东临章甫塘黄屋，西临杨边桥刘屋，南临十大姓，北临沙塘叶屋。

下坑刘屋属于客家刘氏巨汉公系，开基祖为十二房巨汉公的十三世孙文生公。据族谱记载：巨汉公次子世臣公，字子忠，原居闽上杭湘合湖。世臣公九世孙正元公，由上杭迁居南安府康邑园塘坑，为我族康邑基祖，正元公之孙，文生公，于清康熙庚午年（1690）从南康龙华乡园塘坑迁居至，赣邑章水乡八十二都下坑子立业。至今已传至文生公的十三世孙，共有 60 多户 200 余人，113 个鸿丁。

老字派：宗延士际仲，万法守正昌；文永元庆顺。

民国四年（1915）白石坵联修字派：宗正明经学

赣南（潭口）联修字派：钦仰源明显烈光，宏开景运发其祥。英才炳耀邦家达，作述相传道学昌。萃会宗贤崇祖德，肇修人纪正伦常。文章斐焕昭云汉，奕世芳名衍庆长。从“学”字辈同赣南（潭口）联修字派“光”同辈。

源流图……巨汉（149）→风林→世臣→宗吾→延台→士遥→昌际→仲享→万寿→法绪→守嵩→正元→昌荣→文生（162 开基祖）

杨边村杨边桥刘家

杨边村位于蟠龙镇西部，因村境内有座杨边桥而得名。古称赣县章水乡八十都杨边桥，民国 28 年属赣县蟠龙乡，民国 33 年属赣县章江乡，1959 年属赣县蟠龙公社，1978 年划归赣州市（县级），1987 年属赣州市蟠龙镇，2000 年属赣州开发区蟠龙镇。现名蟠龙镇杨边村新屋组。

杨边桥刘家，属于客家刘氏巨涟公后裔。开基祖为巨涟公十世孙必辉公。巨涟公四子仪十郎原居广东嘉应州南厢，后移居西厢。仪十郎五世孙仁德公，

生子六，纲、纪、维、绍、绚、约。仁德四子绍公，配邱氏生子二，嘉祯、嘉祥。嘉祯配巫氏生子四，必元、必彩、必玉、必辉。顺治八年（1651年），必辉与叔嘉祥公，从兴宁移居杨边桥定居。必辉妣黄氏生子金绅、玉绅，金绅妣朱氏生四子，子荣、子华、子富、子贵。期间，子荣妣陈氏子三，迁居上犹袁坑、东坑子立基，子贵公移居湖南永州江华两岔河立业，子荣公孙廷远公入广西立业，子富公孙振忠迁居吉安府庐陵县承福乡十八都。至此我祖立基 367 年（截止 2018 年），已传至嘉祯公的 15 代孙，共有 100 多户，400 多人。

老字辈：嘉必绅子 誉振家声 上添（俊廷 启锦星恒）。民国四年白石坵联修字派：宗正明经学。民国三十三年潭口联修字派：钦仰源明显烈光，宏开景运发其祥。英才炳耀邦家达，作述相传道学昌。萃会宗贤崇祖德，肇修人纪正伦常。文章斐焕昭云汉，奕世芳名衍庆长。

源流图：……巨涟公（149 世）→仪十郎→法公→宽公→乾公→清公→仁德公→绍公→嘉祯→必辉（158）

蟠龙镇杨边村龙迹上刘屋

龙迹上是蟠龙镇杨边村的一个村小组，东临下排子，西临高排，南临大石窝，北临十大姓。

龙迹上刘氏属客家刘氏开七后裔，开基祖巨涟公十一世孙运绅公。据族谱记载：巨涟公四子仪十郎原居广东嘉应州南厢，后移居西厢。仪十郎九世孙嘉祥，嘉祥公清顺治八年（1652）同侄必辉公，移居赣邑章水乡八十都杨边桥。嘉祥公孙运绅公，于康熙戊辰年（1688），又由杨边桥移居龙迹上，成为我龙迹上开基祖。至今繁衍生息，沿袭十二代，共有刘氏人口 11 户 55 人，

鸿丁 29 人。

曾用字派：誉振家声上添，民国四年白石坵联修字派：宗正明经学。

潭口赣南联修字派：钦仰源明显烈光，宏开景运发其祥。英才炳耀邦家达，作述相传道学昌。萃会宗贤崇祖德，肇修人纪正伦常。文章斐焕昭云汉，奕世芳名衍庆长。

源流图：..... 巨涟公（149 世）→仪十郎→法公→宽公→乾公→清公
→仁德公→绍公→嘉祥公→必清→运绅

容江区潭口镇代卫村新塘下刘屋

潭口镇代卫村新塘下，古称南安府南康县仙塘下。位于潭口镇东北方，距潭口镇 2 公里左右。原属南康县潭口镇，2008 年与潭口镇划归赣州开发区，2013 年划归章贡区，2017 年 6 月至今属新成立的赣州溶江区。

新塘下刘屋属客家刘氏巨洲公支系，开基祖为巨洲公十五世孙秩华公。谱载：巨洲公八世孙俸公、俊昌公，原居广东兴宁县北厢岗背，康熙初年迁居南安府南康县潭口乡来塘库下坊竹山下开基立业。妣苏氏生子二，运洪、嗣辉。运洪公七世孙秩华公于民国 21 年（1932）由竹山下迁居潭口镇代卫村新塘下立业，为我新塘下基祖，现已传 5 代，27 户 132 人，其中有鸿丁 66 人。处级干部 1 人，刘少波居省会城市南昌。

老字派：开广巨致法 德光祥发俸 嗣周国子世 廷镇秩祚宗 儒道崇
经学

赣南（潭口）联修谱字派：联修字派：钦仰源明显烈光，宏开景运发其
祥。英才炳耀邦家达，作述相传道学昌。萃会宗贤崇祖德，肇修人纪正伦常。
文章斐焕昭云汉，奕世芳名衍庆长。

源流图：巨洲公(150)→致中→法聪→光耀→祥甫→松→发昇→俸→运
洪→伯周→国秀→子尧→世海→廷茂→镇芳→秩华(165) (资料提供刘祥生 编辑
刘启梁)

容江区潭口镇坞埠陈边刘屋

赣州溶江区潭口镇坞埠陈边，古称南安府南康县潭口堡街下陈边老屋下。
民国期间属南康县潭口乡，1951年属潭口区潭口乡，1959年属潭口公社，1982
属潭口镇，2008年与潭口镇划归赣州开发区，2013年划归章贡区，2017年6
月属新成立的赣州溶江区。东与洋山村下车孜接壤，南与结大号为邻，西筲
箕窝相连，北靠潭东芦箕村。位于潭口镇北部，距潭东镇政府2.6公里。

陈边刘氏属于客家刘氏巨源公支系，开基祖为巨源公十四世孙信任公。
信任字采（shen），号盈江，于乾隆庚午年（1750）左右，由广东兴宁迁居本
址。现已传至盈江公十二代孙，有刘氏人口58户344人，鸿丁187人，其中
外埠人口12户58人。

老字派：巨泽含徽远，诗书衍庆祥；钟灵存信义，毓秀立纲常；桂馥生
庭盛，兰馨发苑香；贤才怀圣道，英俊辅朝堂；名显经纶著，勋犹奕世扬；
箕裘诚克绍，统绪得传芳；燕翼贻谋久，纯厚积善长；勤俭家兴旺，宽乐体
安康；昆裔承峻业，万载隆昌。

传递世系：……开七→广传→巨源（149）→泽耀→含姿→徽芳→远宗
→诗豪→书焕→衍长→庆操→祥德→钟辅→灵颖→存晶→信任（162）……

潭口镇潭口村马房栋刘屋

潭口镇潭口村马房栋，位于潭口镇政府旁，国道 105 线北。古属南安府南康县潭口镇上街甲马房栋（棗）。民国期间属南康县潭口乡，1951 年属潭口区潭口乡，1959 年属潭口公社，1982 属潭口镇，2008 年与潭口镇划归赣州开发区，2013 年划归章贡区，2017 年 6 月属新成立的赣州容江区。

马房栋刘屋系客家刘氏巨浪公支仕七郎系，开基祖为巨浪公七世孙日富公。谱载：巨浪公五子法广公，字仕七郎，居广州府南海县佛山石埗赤下，后移居兴宁县东厢李坑陂镰子路。法广公七世孙元洪公又移居江西信丰县桐木堡立业，元洪公孙日富公，字连芳，妣谢氏生子五汉昭、汉鹏、汉调、汉晟、汉睽。于清康熙壬寅年（1722）左右，由桐木堡移居南安府南康县潭口马房栋立业。取堂名“五福堂”，于民国三十一年（1940）重修竣工。并于民国三十二年作为赣南刘氏（潭口）联修族谱之谱堂，以及 1997 年第二次联修族谱的发起地，在传承家族文化、凝聚刘氏人心方面，充分发挥其能，收族敬宗，流芳百世。2018 年 5 月，我族人再次齐心协力，动工重建“五福堂”刘氏宗祠，预计年底完工，得以告慰列列先祖，慎终追远，教化子孙。至今已传十余世 40 户 220 余人，94 个鸿丁。其中日富公五世孙秀万之子大丰公，字总湘，妣林氏官授营长移居九江府。秀基长子大统，次子大亮兄弟二人于咸丰六年移居南京府沛县立基。秀先公次子大允公移居沛县，后移居白鹤大岭脑立业。

老字派：日汉应秀大 光明万本兴

赣南（潭口）联修谱字派：联修字派：钦仰源明显烈光，宏开景运发其祥。英才炳耀邦家达，作述相传道学昌。萃会宗贤崇祖德，肇修人纪正伦常。文章斐焕昭云汉，奕世芳名衍庆长。

传递世系：巨浪（149）→法广→世涟→惠岗→德贤→近→元洪→云雷→日富（157）（资料提供刘万栋，编辑刘启梁）

潭口镇岭上村岭上刘家

潭口镇岭上村岭上，位于潭口镇的西北，章江的北岸，距潭口镇政府约3公里。清以前属南安府南康县潭口镇，1951年属潭口区潭口乡，1959年属潭口公社，2008年与潭口镇划归赣州开发区，2013年划归章贡区，2017年6月属新成立的赣州容江区潭口镇。

岭上刘家属客家刘氏巨源公支仲六郎系，开基祖为仲六郎公的十八世孙登榆公。登榆公字德位，于康熙乙酉年（1705）年由本里江坝村分居而来，现已传12代，789人，鸿丁392个。

老字派：广巨廷子训 进受德润敏 存九广定显 明世昭永登 元应瑞道达 孔孟传述远 富贵久腾芳 天禄渊厚泽 万年有荣光

源流图：广传→巨源（149）→仲六郎→子高→训卿→进发→受新→德真→润通→敏贵→存鑑→九舟→广迪→定敏→显作→明杰→世燈→昭衡→永洗→登榆（167）。

潭口江坝刘家村

潭口镇江坝村，地处潭口西北部，距潭口镇3公里左右，它三面环水，一面靠山，土质多含沙质，历史上广种甘蔗。东与坞埠潭口街隔章江相望，

南临章江与南康区龙岭镇下坝村相望，西与三江乡赤湖村接壤，北与岭上村隔江为邻。明清属南安府南康县，民国期间属南康县潭口乡，1951年属潭口区潭口乡，1959年属潭口公社，1982属潭口镇，2008年与潭口镇划归赣州开发区，2013年划归章贡区，2017年6月属新成立的赣州溶江区。共有16个自然村1083户，4168人，刘氏为本村主要居住人口，共有728户3406人，1737个鸿丁（包括户口在外的），占全村人口的81%左右。主要分布于后角、坝里、梨园、岭上、新马蹄、老马蹄、下屋、上屋、岭下、嘴头、新棚下等11个自然村。

江坝村刘家系客家刘氏巨源公支仲六郎系。开基祖为巨源公六子仲六郎。谱载：巨源公原居广东兴宁龙归洞，巨源公任南康知府时，年轻的仲六郎一同生活在南康。因留恋于南康的民风淳朴、土地肥美，晚年逐举家迁往，潭口镇江坝定居，成为江坝刘氏的基祖。其后，开枝散叶，形成南康一大刘氏望族。仲六郎七世孙润通生子五，敏渊、敏贵、敏宣、敏祥、敏端。敏渊后裔分居江坝后角、嘴头、上屋和赣城西门；敏贵散居岭下、岭上村岭上、龙岭镇黎边、上屋，三江乡的七棚下、樟屋坝；敏祥分居于梨园、岭上、新马蹄、老马蹄、下屋、新棚下和岭上村的角上、薛屋等地。在杰出人物里，以空军少将刘孟寿、国务院政策研究会副会长刘冬文为最，另有厅级干部3人，处级干部10人，以及数十名高级职称的教授、工程师和著名企业家等等。

老字派：广巨廷子训 进受德润敏 存九广定显 明世昭永登 元应瑞道达
孔孟传述远 富贵久腾芳 天禄渊厚泽 万年有荣光

源流图：广传→巨源（149）→仲六郎→子高→训卿→进发→受新→德真→润通→敏渊、敏贵、敏宣、敏祥、敏端。（资料提供/编撰刘辉，编辑刘启梁）

岭上村薛屋,角上刘家

潭口镇岭上村薛屋、角上自然村，位于潭口镇镇政府的西北方，距镇政府约 5 公里。原名下江坝，章江在此拐了个大湾，南西北三面环水，东连本村红卫组。

薛屋，角上刘家，系客家刘氏巨源公房，开基祖为巨源公十八世孙登霞公与登抡公和二十一世孙瑞衡公。我祖系巨源公仲六郎后裔，原居本里江坝村下屋，住所为九井十八厅的宽宏屋宇。咸丰六年（1856），受“太平天国”起义的影响波及到我潭口江坝。我祖登霞公，外号“田螺精”，因武艺超群，在当地享有很高的威望，清政府怀疑其参与“太平天国”运动，设“鸿门宴”之计，围捕主公和一帮仁人志士。我祖识破奸计，凭艺高胆大，率众突出围捕。事后，南康县衙逐派人烧毁房屋，万般无奈之下，逐率族人在今角上，开基筑屋，重构堂宇，才有今日之角上、薛屋刘家。现已传至登霞公 10 世孙，瑞衡公 7 世孙，登抡公 11 世孙。183 户，939 人，476 个鸿丁。杰出人物方面以上饶县知县瑞景为代表的副处级以上干部 6 人，博士后忠海为代表高级职称人员 5 人。

老字派：广巨廷子训 进受德润敏 存九广定显 明世昭永登 元应瑞道达
孔孟传述远 富贵久腾芳 天禄渊厚泽 万年有荣光

源流图：广传→巨源（149）→仲六郎→子高→训卿→进发→受新→德真→润通→敏祥→存敬→九鼎→广增→定奏→显俸→明性→世乾→昭钦→永游→登霞（169）。……润通→敏贵→存鑑→九舟→广迪→定敏→显作→明杰→世烜→昭衡→永洗→登抡（169）。

明性→世乾→昭钰→永珠→登材→元禄→应昭→瑞衡（172）。

（资料提供 刘达提 刘雪清刘建文刘金海刘孔锋刘孝达等，编辑刘启梁）

石禾村塘尾刘屋

溶江区潭口镇石禾村塘尾位于潭口镇政府东南部，古称樟木乡屹背。民国时期属潭口乡，1959年属南康县潭口公社，1982年属南康潭口镇，2008年潭口划归赣州开发区管辖，2013年划归章贡区管辖，2016年至今属溶江区潭口镇管辖。

石禾村塘尾刘屋，系客家刘氏巨波公房，开基祖为巨波公十六世孙奇誼公。谱载：高祖辛二与兄辛一于咸淳年间（1265-1274）来游四会乡，见其山清水秀，泉甘土肥，遂买田于此，始由梅林迁居赣邑四会乡十五都四会岭白米坪开基。其后四世祖彦宽迁居下牌（今赣县王母渡镇下排村），为下牌刘氏基祖。彦宽一传至源广、源海、源深，分我下排刘氏三大房。源广公八世孙奇誼公，又名肇誼公，于崇祯癸酉年（1633）左右，由信丰牛井垌下迁居屹背（今潭口石禾村塘尾）立基。现已传至奇誼公的13世孙，19户98人50个鸿丁。1995年在奇誼公的十世孙邦全的倡议下，对宗祠进行重建修缮。

老字派：开辛宗志彦，源弘金淑恩 禹学琦才秀 文武朝盛明 一邦辅佐士
英俊萃祥和熙皞昌隆世 传家德泽多

赣南（王母渡）联修字派：陶唐徽音采，卓毅乃超群。晋颂华封祝，裕垂禄阁馨。辉煌标彤史，炳蔚耀人经。伦理肇攸序，鸿钧献可征。相翰占起凤，建鼎显翔龙。作述惟良弼，熙治有道君。

巨波（149）→登国→仲清→开定→辛二→宗二→志义→彦宽→源广→弘良→金鼎→淑崇→恩贡→禹蛟→学祥→琦誼（164）

潭口洋山村下车孜刘家

洋山村下车孜，古称南安府南康南天坊。位于潭口镇的东北方2公里左

右，东与瓦孜塘交界，南与洋山头接壤，系与笕箕窝为邻，北与芦箕坑相连。

下车孜刘家属客家刘氏巨洲公房，开基祖为巨洲公十世孙绍周公。绍周公，字祖汉，公原住广东兴宁县北厢岗背双溪藤岭下，于康熙辛亥年（1671）左右，携父俊昌公，迁居江西南康县潭口乡下车孜（今溶江区潭口镇洋山村下车孜）开基立业。现已传至绍周公的 14 十四世孙，共 197 户 1147 人，691 个鸿丁。主要分布于门口、石屋、田新、上车、下车孜莹背、娄孜等周围 6 个自然村。

老字派：光祥刘发仲 俊绍国子世 廷镇秩祚宗 儒道崇经学

赣南（潭口）联修谱字派：钦仰源明显烈光，宏开景运发其祥。英才炳耀邦家达，作述相传道学昌。萃会宗贤崇祖德，肇修人纪正伦常。文章斐焕昭云汉，奕世芳名衍庆长。（老字派“秩”接联修字派“钦”）

源流图：巨洲（149）→致中→法聪→光耀→祥甫→松→发昇→仲→俊昌→绍周（158）（资料提供刘显科、刘康萍、刘显镇、刘显奇 编辑刘启梁）

潭口镇田头村石门下刘屋

田头村石门下位于潭口镇的南边，距潭口镇镇政府 4 公里左右。古称南安府南康县潭口镇田头甲高排上石门下。1959 年属南康县潭口公社，1982 年属南康潭口镇，2008 年潭口划归赣州开发区管辖，2013 年划归章贡区管辖，2016 年至今属溶江区潭口镇管辖。

石门下刘屋，系客家刘氏巨深公房，开基祖为巨深公 28 世孙明桢公。谱载：巨深公生子汤、浪。汤公十三世孙肇安公，奏名泰一郎，原居福建汀州府武平县。官授赣州府安远县正堂，徙居安源水源堡刘邦园。肇安公孙广深公又从安源迁居信丰横江神岗堡顾宅立业。传至广深公九世孙正宣公，由

信丰迁居南安府南康县潭口堡沙田甲王村李木坪立业。正宣公曾孙，明桢公，原名明宝，字若文，于乾隆丁未年（1787）左右，由李木坪迁居潭口镇田头甲高排上石门下（今溶江区潭口镇田头村石门下）立业，成为我石门下刘屋基祖。距今已传至明桢公十世孙，28户160人，78个鸿丁。

老字派：才高守仁义 能攀月中光 泰中广日洪 文积冲迪学 国正大晃明
元音启顺长 亨会定家祥 利薄增荣秀 贞常世述昌

赣南（潭口）联修谱字派：钦仰源明显烈光，宏开景运发其祥。英才炳耀邦家达，作述相传道学昌。萃会宗贤崇祖德，肇修人纪正伦常。文章斐焕昭云汉，奕世芳名衍庆长。

源流图：巨深（149）→汤→德峯→才广→高超→守德→仁熟→美昭→能华→攀桂→月清→申圣→光美→肇安→宗源→广深→日贵→洪亮→文华→忠积→冲仪→迪珠→学俊→国金→正淮→大超→晃聘→明桢（176）

潭口镇三观村垵上刘屋

三观村垵上，位于潭口镇东南，距潭口镇政府4.8公里左右。东隔山与三观相邻，南垵上范屋交界，西是乡村公路通往石门下，北隔山林于田埂接壤。

垵上刘屋系客家刘氏巨涟公房，开基祖是巨涟公的十五世孙世万公。谱载：巨涟公三子君圣，号帅腿，原居广东兴宁南厢井下。帅腿公十世孙朝宰，迁居江西南安府南康龙岭镇岗背开基，成为我族南康基祖。朝宰公曾孙贤生公生子三，世千、世万、世富。贤生公次子世万，即于嘉庆辛未年（1811）年左右，由南康龙岭岗背迁居潭口乡王村垵上，成为我垵上刘屋开基祖。今已传至世万公十世孙，共19户，105人，53个鸿丁（不包括田埂积芳公系下）。

老字派：有一靖朝 宏奕贤昇 世登积善 佳仁道元 良德信全 荣华富贵
赣南（潭口）联修谱字派：钦仰源明显烈光，宏开景运发其祥。英才炳耀邦
家达，作述相传道学昌。萃会宗贤崇祖德，肇修人纪正伦常。文章斐焕昭云
汉，奕世芳名衍庆长。

源流图：巨涟（149）→君圣→文聪→胜祖→浙→崙→以祯→有和→一麟→靖
→朝宰→宏安→奕彩→贤生→鼎荣→世万（164）

潭口镇三观村田奕刘屋

潭口镇三观村田奕，位于潭口镇的东南方，距潭口镇政府 4 公里左右。
东与田奕范屋相邻，南隔山与垵上刘屋交界，西、北与乡村公路相连。

三观村田奕刘屋，系客家刘氏巨涟公系，开基祖为巨涟公的十七世孙积
芳公。巨涟公三子君圣，号帅腿，原居广东兴宁南厢井下。帅腿公十世孙朝
宰，迁居江西南安府南康龙岭镇岗背开基，成为我族南康基祖。朝宰公五世
孙世万，由南康龙岭岗背迁居潭口乡王村垵上，开基立业。世万公孙积芳公，
于同治庚午年（1870）左右，由本里垵上分居田奕开基立业。成为田奕刘屋
基祖，今传至积芳公七世孙，23 户 114 人，55 个鸿丁。

老字派：有一靖朝 宏奕贤昇 世登积善 佳仁道元 良德信全 荣华富贵
赣南（潭口）联修谱字派：钦仰源明显烈光，宏开景运发其祥。英才炳耀邦
家达，作述相传道学昌。萃会宗贤崇祖德，肇修人纪正伦常。文章斐焕昭云
汉，奕世芳名衍庆长。

源流图：巨涟（149）→君圣→文聪→胜祖→浙→崙→以祯→有和→一麟→靖
→朝宰→宏安→奕彩→贤生→鼎荣→世万→登任→积芳（166）

三观村李蕉兜坑孜刘屋

三观村李蕉兜坑孜, 位于潭口的东南部, 距潭口镇政府 9 公里左右。东临半坑, 南与李兹邱屋接壤, 西临李兹乡村公路, 北与下坪为邻。

李蕉兜坑孜刘屋, 系禅公房。开基祖为禅公 61 世孙刘述公。谱载: 一郎公, 字师壇是备公长子刘禅 40 世孙, 由湖广江夏奉召为虔州兴国令, 住兴国竹坝, 生二子: 长子思伦(笃伦堂), 次子思忠(笃忠堂)。宋高宗年间兄弟移居赣县桃江枫溪埠高。为桃江枫溪始祖。思伦公十世孙源海, 元朝末移居信丰桐木堡龙湖口, 为信丰基祖, 生一子: 廷宝, 宝公生三子: 荣贵、崇贵、华贵。荣贵公九世孙刘述公于康熙癸巳年(1713 年)由信丰龙湖口迁居南安府南康县潭口乡李蕉立业(今溶江区潭口镇三观村李蕉兜坑孜)。今传至述公十世孙, “涵”字辈, 有刘氏人口 6 户 37 人, 17 个鸿丁, 处级干部 1 人。老字派: 一思才云天, 万兴汉均宗。海廷贵恭朝, 谐仁汝大正。宜述之亦世。五修谱字派: 良家缝泰运, 涵毓萃忠纯。炳蔚人文起, 经书衍缙绅。六修字派: 道学修明德, 本立希贤圣。能光上祖志, 永远达昌盛。

九七联修字派: 联修光辉志, 集成历代珍。祖德赐厚泽, 繁茂葆长春。

传递世系是 : 备(94) → 禅 → 瑶 → 焕文 → 鼎甲 → 期恩 → 肇 → 咸亨 → 翰臣 → 篁 → 添福 → 化龙 → 君懿 → 谟 → 纲立 → 人相 → 祐 → 议权 → 瞻经 → 本立 → 乃武 → 寿阳 → 史达 → 奉天 → 恬澹 → 怀恩 → 捐山 → 鄂 → 陶成 → 槐蔭 → 浩 → 敷 → 罍彝(jiayi) → 来皇 → 东平 → 治 → 尔榔 → 臣波 → 灵枢 → 垂纶 → 渊澄 → 一郎公(135) → 思伦 → 才忠 → 秀云 → 天章 → 万端 → 兴魁 → 汉国 → 均宜 → 宗德 → 源海 → 廷宝 → 荣贵 → 恭敏 → 朝江 → 刘谐 → 仁广 → 汝林 → 大昌 → 正 → 宜 → 刘述(156) ……

三观村下坪刘屋

溶江区潭口镇三观村下坪，位于潭口镇的东南部，距潭口镇政府 8.8 公里左右。

三观村下坪刘屋，源自备公次子永公房。开基祖为永公的六十七世孙。谱载永公原居河南洛阳，公传三十三世孙祥公，唐朝末年因乱迁居福建宁化石壁洞，为客家刘氏始祖，祥公九世孙月清公生子栢、梅、松。月清长子栢，名涣，字西涧，原居江左池州（今安徽），迁江左筠州（江西高安一带）。天禧元年（1017）丁巳年中举人，戊午年（1018）中进士，初任颍上令，升尚书工部屯田员外郎，由于性格耿直，不善仕途，后弃官隐居庐山。涣公的八世孙衍公，由筠州迁居信丰县城南门外隍祠庙背，为我族信丰始祖。衍公十七世孙光佳公，于康熙丁未年（1667 年）左右，由信丰迁居南安府南康县潭口乡下坪（今溶江区潭口镇三观村下坪），历传 14 代，28 户，117 人，鸿丁 62 个。

字派：汉业光尧锡，鸿材烈壤钦；溥荣辉玉锦，永集焕堂铭；培植动增钜，涵楨灿远镛；滋椿秋起镇，润桂耀坤钟。

传递世系：……备（94）→永→晨→乾清→文琥→俊→熹→重辉→麒→振河→雅→洪举→继明→若宰→大字→冰→显→新贤→丹→光考→楚之→点→友珪→祓→子疆→运隆→官位→宏谋→浙→晋灵→署道→逊→泉→贿→祥

（128）→天锡→沐→龙图→任→若还→尚→参常→德洪→月清→涣（138）→怒→元高→世安→凝之→格→宗光→衍→大郎→倬→源道→国贤→义方→寿昌→济川→子中→时求→通→沧→乾→崇廷→茂光→汉升→业迪→光佳

（162）……

潭口镇三观村龙孜里刘屋

三观村龙孜里，位于潭口镇的东南部，距潭口圩 8 公里左右。东与大田

上接壤，南接山寮下，西临南坑子，北接松山下。

龙孜里刘屋系备公次子永公房，开基祖为永公六十八世孙尧公。谱载永公原居河南洛阳，公传三十三世孙祥公，唐朝末年因乱迁居福建宁化石壁洞，为客家刘氏始祖，祥公九世孙月清公生子栢、梅、松。月清长子栢，名涣，字西涧，原居江左池州（今安徽），迁江左筠州（江西高安一带）。涣公的八世孙衍公，由筠州迁居信丰县城南门外隍祠庙背，为我族信丰始祖。衍公十七世孙光佳公，于康熙丁未年（1667年）左右，由信丰迁居南安府南康县潭口乡下坪（今溶江区潭口镇三观村下坪）开基，光佳公子尧公，于康熙癸酉年（1693），由本里下坪迁入。今已传至尧公的13世孙，21户84人，49个鸿丁。

字派：汉业光尧锡，鸿材烈壤钦；溥荣辉玉锦，永集焕堂铭；培植动增钜，涵楨灿远镛；滋椿秋起镇，润桂耀坤钟。

传递世系：……备（94）→永→晨→乾清→文琥→俊→熹→重辉→麒→振河→雅→洪举→继明→若宰→大宇→冰→显→新贤→丹→光考→楚之→点→友珪→祓→子疆→运隆→官位→宏谋→浙→晋灵→署道→逊→泉→贿→祥（128）→天锡→沐→龙图→任→若还→尚→参常→德洪→月清→涣（138）→怒→元高→世安→凝之→格→宗光→衍→大郎→倬→源道→国贤→义方→寿昌→济川→子中→时求→通→沧→乾→崇廷→茂光→汉升→业迪→光佳（162）……（资料提供刘荣高 编辑刘启梁）

潭口镇三观村松山下刘屋

三观村松山下 位于潭口镇的东南部，距镇政府 6 公里左右。东与龙船江接壤，南与龙孜里刘屋为邻，西、北与松山曾屋相临。

松山下刘屋，系客家刘氏巨涟公后裔。开基祖为舍定公。于雍正丙午年（1726）左右，由广东兴宁泥陂圩竹园孜迁入。距今 代，13 户 78 人，鸿丁 45 个。

老字派： 有洪善？君 文淑永在世 美祖德昌荣 经运发其祥

源流图：巨涟→君琳→贵山→珍→寿→簧→日 →选→国 →端 →有
→洪 →善→ →君 →文

潭口镇坞埠村陈边刘屋

溶江区潭口镇坞埠村陈边，位于潭口镇的西部。距县城 14 公里，距赣州城 20 公里。章水南流而来，在坞埠骤然遇阻，急北转而去，这转折处遂成深潭，名坞埠潭，坞埠即因此而得名。坞埠潭历史上曾为船坞，明清此乃一造船码头，后渐有人家、圩市，这就是潭口圩最初位置。后因水患，圩市往内陆移动，即成就了今天的潭口圩镇清以前属南安府南康县潭口镇，民国期间，这一带统称潭口区。一直到上世纪七十年代仍在发挥着造船、修船功能。1959 年属南康县潭口公社，1965 年属南康潭口镇，2008 年属赣州开发区潭口镇，2013 年属章贡区潭口镇，2016 年 9 月属溶江区潭口镇。

坞埠陈边刘屋，系客家刘氏巨源公后裔，开基祖为巨源公十五世孙盈江公。谱载：巨源公五子明远公，字积金，号含姿，原居江西长宁县（今寻乌），后率子迁居兴宁龙归洞黄石下潭坑。含姿公十二世孙信任，字采，号盈江，于乾隆戊辰年（1748）左右，由广东兴宁黄石下潭坑迁居江西南安府南康县潭口街陈边（今溶江区潭口镇坞埠村陈边）开基立业。今传盈江公的 12 世孙，刘氏人口 65 户 344 人，鸿丁 187 个。

老字派：诗书衍庆长 钟灵存信义 毓秀立纲常 桂馥生庭盛 兰馨发苑香
贤才怀圣道 英俊辅朝堂 名显经纶著 勋犹奕世扬 箕裘诚克绍 统绪得
传芳 燕翼贻谋久 纯厚积善长 勤俭家兴旺 宽乐体安康 昆裔承峻业
万载享隆昌。

赣南（潭口）联修谱字派：钦仰源明显烈光，宏开景运发其祥。英才炳耀邦
家达，作述相传道学昌。萃会宗贤崇祖德，肇修人纪正伦常。文章斐焕昭云
汉，奕世芳名衍庆长。

源流图：开七→广传→巨源（149）→明远（含姿）→徽芳→远宗→诗豪→书
焕→衍长→庆操→祥德→钟辅→灵颖→存晶→信任（161）

（资料提供刘生棋 编辑刘启梁）

潭口镇龙塘村郭屋排刘屋

龙塘村郭屋排，位于潭口镇东南部，距潭口镇政府 4.3 公里左右。东与
潭东镇迳背村袁公庙，南靠本村廖屋，西临本村知青点，北面本村余屋。

郭屋排刘屋，系客家刘氏巨涟公房。开基祖为巨涟公十二世孙遇龙、遇
凤二公。谱载：巨涟公长子君琳公，字法清，原居广东兴宁南厢盐米仙人寮下石
子头。君琳次子寿山公，名千四郎移居兴宁南厢黄统园泥陂圩。寿山公十世
孙遇龙公，于康熙丙寅年（1688）左右，率子孙移居江西南安府南康县潭口镇
唐田甲郭屋排开基（今溶江区潭口镇龙塘村郭屋排），为我郭屋排刘氏基祖。
遇凤公移居潭口镇本里竹篙坑开基。已传至二公之 14 世孙，47 户 269 人，
鸿丁 134 个鸿丁。分布于郭屋排、王塘、秧田湾以及潭东迳背等地。其中遇
龙公生子鼎福公移居秧田湾，遇龙公孙璋祚公移居潭口茶园甲皂角树下等地。
老字派：世鸿遇鼎祚 万品超振家 维经学宏开 景运发其祥。

赣南（潭口）联修谱字派：钦仰源明显烈光，宏开景运发其祥。英才炳耀邦家达，作述相传道学昌。萃会宗贤崇祖德，肇修人纪正伦常。文章斐焕昭云汉，奕世芳名衍庆长。

源流图：开七→广传→巨漵(149)→君琳→寿山→仲季→隐士→宗海→法宗→对松→文炳→汝琏→世模→遇龙、遇凤(160)（资料提供，撰写刘维珊 编辑刘启梁）

潭东镇龙井村店前刘屋

店前位于赣州市蓉江新区潭东镇龙井村委会东西部，离龙井小学约500米左右。东面牛上排丘屋，南面小河，西面坳背良田，北面坳背自然村，祖厅重建于2006年，占地150平方米左右。

店前刘氏为客家刘氏巨漵公房，开基祖为巨漵公二十四世孙坤寅公。据赣南（王母渡）联修族谱记载，巨漵公玄孙宏二郎由瑞金徙舒，宏公孙仕敬、仕景、仕安、仕恭等兄弟，值靖康之乱，复迁江西泰和官村居有年。宋绍兴年间，崇富公经赣邑梅林，历大由乡长乐。厥时徭役纷繁，崇富长子海廷于景炎二年（1277年），携父崇富，叔父崇贵、崇荣迁赣县长乐赖坑居住。海廷九世孙积明公，由赣县长乐赖坑迁居龙井坳子下。积明公五世孙坤寅公，字礼义，又名占义，于嘉庆庚申年（1800年），从坳子下迁于店前居住，为店前刘屋基祖。现已传至坤寅公8世孙，约38户215人115个鸿丁（不包括分居赣城红旗村人口）。

老字辈：胜德镇乾坤 礼学宗维宝 丰功振纪纲 懋修荣显爵 英华祥瑞长
祖泽恢先绪 文明昭隆昌 贤良永蔚起 人杰绍汉唐

源流图：巨漵（149）→法教公→德清→永瑞→宏公→国珍→仕景→亮公→

科栋→崇富→海延→寿柏→源明→孔秋→通远→福久→友智→法国→立梓→
积明（坳子下开基祖）→胜远→德伦→镇邦→坤寅（172）

（由刘龙兵撰写，刘复龙编审）

潭东镇龙井村坳背刘屋

龙井村坳背，位于潭东镇西南，距潭东镇政府 6.5 公里左右。坳背刘氏系刘备公之长子禅公房，开基祖为禅公 67 世孙景祥公。谱载：禅公孙焕文公，脱难遁迁至湖北荆州江夏。历经晋、隋、唐，在宋末元初年间，焕文公 51 世孙朝保公，由虔州府均井巷徙居赣县四会乡十五都龙江开基立业。清康熙年间，朝保公十五世孙景祥公，由赣县龙江上坑移居至南康潭口堡均竹甲坳背开基立业。成为我坳背基祖。传至景祥公 13 世孙，现有刘氏 13 户 65 人，34 个鸿丁。

老字辈派字：景泰廷序鸿，祯祥兆国兴。 诗书延世泽，礼乐振家声。敬承汉高祖，大德定邦基。 克绍先人绪，文教永日照。

1994 年赣南（王母渡）修族谱派字：兴旺思宗德，虔诚日月明， 零峰千锦绣，康泰胜玉金，联络传家宝，修编历代珍， 族谊芳声远，谱乘万树春。

溯源图：备公→禅公（95 世）→瑶→镇→鼎泰→珪→天瑞→以仁→亨→大安→政→文焕→君宠→国祥→可安→子俊→尚文→学周→敬山→朝用→禹锡→秉政→定安→凤翔→孔昭→德建→承庆→赣→子晕→沅→承宗→辅→爚→赞→隆真→珍泉→显忠→齐贤→六郎→思汉→光祖→郁大郎→七郎→正二→乾七→大郎→荣三→泰四→元义→仲陆→诏忠→崇臣→世荣→登隆→朝保公（148 世）→济可→宣四→仲玉→子财→庭辉→崇三→贵槐→友道→刘瑚→昭荣→仕聪→用资→钦能→景祥（162 世）。（资料提供撰写刘诗永，刘复龙编审）

潭东镇龙井村烽孜头刘氏

潭东镇龙井村烽孜头，原名凤嘴头，因后山呈凤凰之形，取形意“凤凰

贛州縣志劉禪劉瑤譜系
劃線部份完全全於齊賢公譜係

之头”。地处潭东镇南部，距镇政府6公里左右。原属南康县潭口镇，2008年属赣州开发区潭东镇，2013年属章贡区潭东镇，2016年属溶江区潭东镇。

烽孜头刘氏属备公长子禅公房，开基祖为禅公68世孙泰淙公。禅公孙焕文，原居河北中山，隐居湖北江夏；焕文公三十三世孙显忠公迁居虔州锦江（今瑞金）；南宋末，显忠公十六世孙崇臣公任虔州判事，遇元兵南下，寓居虔州均井巷；崇臣公曾孙朝保公，由虔州府均井巷徙居赣县四会乡龙江，为龙江基祖。朝保公十六世孙泰泉公，字闵水，于明朝末年，由赣县下湾迁至潭口烽孜头开基立业，为烽孜头开基始祖。现已传至泰淙公13世孙，40户257人，116个鸿丁（2008年数据）。民国时期有迁往赣县韩坊乡。

老字辈派字：景泰廷序鸿，祯祥兆国兴。诗书延世泽，礼乐振家声。敬承汉高祖，大德定邦基。克绍先人绪，文教永日照。

赣南（潭口）联修谱字派：钦仰源明显烈光，宏开景运发其祥。英才炳耀邦家达，作述相传道学昌。萃会宗贤崇祖德，肇修人纪正伦常。文章斐焕昭云汉，奕世芳名衍庆长。

1994年赣南（王母渡）修族谱派字：兴旺思宗德，虔诚日月明，零峰千锦绣，康泰胜玉金，联绪传家宝，修编历代珍，族谊芳声远，谱乘万树春。

溯源图：备公→禅公（95世）→瑶→镇→鼎泰→珪→天瑞→以仁→亨→大安→政→文焕→君宠→国祥→可安→子俊→尚文→学周→敬山→朝用→禹锡→秉政→定安→凤翔→孔昭→德建→承庆→赣→子晕→沅→承宗→辅→燊→赞→隆真→珍泉→显忠→齐贤→六郎→思汉→光祖→郁大郎→七郎→正二→乾七→大郎→荣三→泰四→元义→仲陆→诏忠→崇臣→世荣→登隆→朝保公（148世）→济可→宣四→仲玉→子财→庭辉→崇三→贵槐→友道→刘瑚→

昭荣→仕聪→用资→钦选→景琇→泰淙（163）。（由刘三川撰写，刘复龙编审）

潭东镇上坝村魁孜垅刘屋

魁孜垅是潭东镇上坝村的一个自然村，位于潭东镇的东边，距离 105 国道约 500 米左右。清以前属南安府南康县潭口乡，民国期间属南康东山乡。1961 年属南康县东坑公社，1983 年属南康潭东公社，1984 年改乡，1996 年设镇。2008 年属赣州开发区潭东镇，2013 年属章贡区潭东镇，2016 年属溶江区潭东镇至今。东边是本村鹅婆龙彭姓人家，南边是潭口王围范氏屋场，西面是潭口代卫刘氏宗亲，北面是潭口曾姓邻居。

魁孜垅刘氏属“客家刘氏”巨涟公后裔。开基祖为巨涟公十四世孙鼎权。谱载：巨涟公三子君圣，原居广东兴宁井下，君圣公十三世孙宗兴公于清初移居南安府南康县文峰堡四甲笏箕窝立业。宗兴公三子鼎权公，字自先，于清康熙癸未年（1703）年左右，由笏箕窝迁至魁孜垅立业，鼎权公为魁孜垅开基祖。现传至自先公十二世孙，10 户，人口约 78 人，鸿丁 37 个。

老字派：一猷善应宗鼎振 发荣清奕世昌家

赣南（潭口）联修字辈派文：钦仰源明显烈光，宏开景运发其祥 英才炳耀邦家达，作述相传道学昌 萃会宗贤崇祖德，肇修人纪正伦常 文章斐焕昭云汉，奕世芳名衍庆长“家” 字辈接联修字派“宏”。

源流图：巨涟（149 世）→君圣→文聪→胜祖→淞公→崙公→以祯→有和→一凤→猷公→善言→应高→宗兴→鼎权（163 世）（由刘光洪、光海撰写，刘复龙编审）

潭东镇上坝村三圳口（石壁下）刘屋

潭东镇三圳口。位于潭东镇南部，距潭东镇镇政府 6 公里。在京九铁路和赣州绕城高速中间。东临吉塘，南与迳背琉璃坑相连。西与湾孜里和三圳口伍屋相连，北面为沙丘。

三圳口刘屋，由上坝村三圳口刘屋和迳背村石壁下刘屋组成，属长沙定王发公后裔。开基祖为发公八十二世孙日绍公。据族谱记载：我祖为发公三子成公，封为宜春侯。成公的七十二世孙子清公择居吉安万安田南石溪邓林山。子清公的十世孙桂安公，元大德年间（1300）任池州秀山茶提领。桂安公次子敏忠、三子敏先于明朝洪武七年迁信丰赤土堡立业（信丰县正平镇共和村木岭）。桂安公九世孙日绍公，字德卿，于清顺治乙未年（1655）左右。由信丰赤土堡迁居南康潭口堡迳背甲三圳口立业，为我三圳口、石壁下共同始祖。至今已传十二世。现居住有 66 户人家，人口约 360 人。鸿丁约 163 人。其间有族人迁移至丘边汪背。近年有多户人家迁至潭口镇、南康市区、赣州市区居住。

字辈派文：敏崇玉持刘 高天日时常 永镇国泰顺 懋勉事昭光 忠厚承先
绪 仁爱啟贤良 诗礼绳祖德 芳声万世昌 修文振纲纪 尚武树安详
继志扬宗绩 鹏程谱毓章

赣南（潭口）联修谱字派：钦仰源明显烈光，宏开景运发其祥。英才炳耀邦家达，作述相传道学昌。萃会宗贤崇祖德，肇修人纪正伦常。文章斐焕昭云汉，奕世芳名衍庆长。

源流图：发公（78 世）……成……→元鼎（136 世）→郊→渍→德→懋→绍山→克通→冉渍→成立→重禄→叔信→宗美→阙叔→子清→桂安→敏忠→崇让→玉器→持谿→汴→高樽→天亲→日绍（石壁下开基祖 157 世）。

（由刘事高撰写，刘复龙编审）

潭东镇宋塘村上水孜刘屋

潭东镇宋塘村上水孜，位于潭东镇东部，距离镇中心约两公里，105国道和323国道交汇路段，交通十分便利，属赣州市蓉江新区。东面是高坑村麻龙孜罗屋，南面是赣州市毅德城会展中心，北面是宋塘村树下潘屋和新田上张屋。

宋塘村上水孜刘氏系客家刘氏巨河公后裔，开基祖文梅、文棹公。巨河公五子时吉，世居吉安吉水。时吉公十二世孙永鹏公，于明末清初，由吉水迁徙章贡区沙石新圩墩上。永鹏公孙学祖、学礼，二公分居墩上、彭江下，共有宗祠为“上珍堂”。永鹏公六世孙明熙公，字显廷，生子九，文懋、文林、文机、文綉、文棕、文标、文桃、文梅、文杆。其中六子文棹、八子文梅，于同治丁卯年（1867）左右，由沙石新圩迁居原南康县潭口上水孜（蓉江新区潭东宋塘村上水孜）立业，为我上水孜刘氏基祖。今传至文棹公6代孙，有19户人家，约有103人，51个鸿丁。有高级职称1人，科级以上1人。

老字派：巨时仕运昌 隆光祖德宣 用瑞见永士 学君明文成 世德传相捍。

赣南（王母渡）联修字派：陶唐徽音采，卓毅乃超群。晋颂华封祝，裕垂禄阁馨。辉煌标彤史，炳蔚耀人经。伦理肇攸序，鸿钧猷可征。相翰占起凤，建鼎显翔龙。作述惟良弼，熙治有道君。

源流图：巨河（149）→时吉→仕诚→运泰→昌贵→隆世→光前→祖坊→德成→宣富→用荣→瑞安→见廷→永鹏→士瑚→学禘→君伯→明熙→文棹（167）……。 （由刘传明供稿，刘复龙编审）

潭东镇迳背村岭孜头刘屋

潭东镇迳背村岭孜头刘屋，位于潭东镇南部，与迳背返迁地相邻，距潭东圩镇及赣州市毅德城物流园约 2.5 公里。

岭孜头刘屋系巨涟公后裔，开基祖巨涟公十一世孙世模公。谱载：巨涟公十世孙汝璉公原居广东嘉应州兴宁县泥陂圩，汝璉公子长子世模公、于康熙初年（1662）左右，由广东兴宁迁居南安府南康县潭口镇迳背甲岭子头（今潭东镇迳背村岭子头）立业，世模公孙遇龙公分居潭口郭屋排，鼎福分居潭口秧田湾。在岭孜头已居住 13 代。岭子头刘屋现 15 户人家，87 人，鸿丁 48 个。科级以上干部 5 人。

老字辈派：鸿子鼎作接 品超振家维 经学光宏开 景运发其祥。

源流图：开七→广传→巨涟（149）→君琳→寿山→仲季→隐士→宗海→法宗→对松→文炳→汝璉→世模（159）（由刘维荣供稿，刘复龙编审）

潭东镇桥兰村坳下刘屋

潭东镇桥蓝村坳下，位于潭东镇的北部，距潭东镇政府 2.5 公里。

桥兰村坳下刘氏，系客家刘氏巨江公房，开基祖为巨江公二十八世孙兴荣、兴华。谱载：巨江公三子城海公，原居闽省宁化，后移居瑞金。城海公曾孙川六公，原名真，法名才六郎，由瑞金迁居定南伯洪保胡江贝立业。川六公十二世孙元臣公，本名元禄，字亮忠，于顺治壬辰年（1652）左右，由定南横江然龙迁居南安府南康县潭口堡五总瓦屋下立业，元臣公的十二世孙兴荣、兴华二公，于 1953 年由瓦屋下，迁至潭东镇桥兰村坳下立基。现有 12 户人家，人口 68 人。现有博士 1 人，处级干部 1 人。

字辈派文：元一载顯太 應啟毓宗光 家兴祖賜兆 英俊发其祥 荣盛昌福
庆，名贤达朝邦 国泰逢景运，世瑞日泰安

源流图： 巨江→城海→应珂→显桂→川六→金十三郎→汉昌→子敏→啟→必
先→仕延→文璉→守耀→成孙→金满→彬→元臣→……兴荣、兴华(176世)

(由刘赐斌刘赐亮撰写，刘复龙编审)

潭东镇桥兰村竹山下刘屋

潭东镇桥兰村竹山下，位于潭东镇北部，距潭东镇政府 2.5 公里左右。
清以前属南安府南康县潭口乡来塘库下坊竹山下，民国年间属南康县东山乡，
1961 年属南康县东坑公社，1983 年更名潭东公社，1984 年改乡，1996 年设
镇。2008 年属赣州开发区潭东镇，2013 年属章贡区潭东镇，2016 年属溶江区
潭东镇至今。

竹山下刘氏属巨洲公（149 世）后裔，开基祖为巨洲公八世孙嗣辉公。
嗣辉公原居广东兴宁县北厢岗背双溪藤岭下，于康熙初年，从广东兴宁县马
岭下竹子垌迁至南安府南康县潭口乡桥蓝珑对面竹山下（今潭东镇桥兰村竹
山下）立业。至 2017 年已传 13 代。现有人口 41 多户，265 人，143 个鸿丁。
其间有宗支迁往赣州市水南村和潭口镇老山背等地。2015 年，在嗣辉公十世
孙宗福为首的理事会才，倡导重建嗣辉公祠，并举行了隆重庆典仪式。

老字派：俸嗣周国 子世庭镇 秩祚宗儒 道崇经学

字辈派文：钦仰源明显烈光 宏开锦运发其祥 英才炳耀邦家达 作述相传
道学昌 萃会宗贤崇祖德 肇修人纪正伦常

源流图： 巨洲（149）→致中→法聰→光耀→祥甫→松→发昇→俸公→嗣辉
（157 世）（撰写刘明军 编审刘复龙）

潭东镇芦箕村芦箕坑刘屋

潭东镇芦箕村芦箕坑，位于潭东镇的西北，距潭东镇约 4 公里。东临芦箕村王竹塘，南距芦箕村委会，北距章江河，西临芦箕村李屋、肖屋。

芦箕村刘氏属楚元王交公后裔，开基祖为交公的 78 世孙东兰公。谱载：楚元王交公六十三世孙坚公，唐僖宗中和二年（882）进士，任江西虔州（今赣州）留守。居南康县北乡桥头，生三子，汉七、汉八、汉九。坚公孙汉八公移居南康县十八塘乡下埠竹头立业。汉八公十七世孙东兰公，字秀廷，于康熙乙巳年（1665）左右，从南康区十八塘乡下埠移居芦箕坑，为芦箕坑刘氏开基祖！现已传至东兰公的 13 世孙，41 户 221 人，126 个鸿丁（2008 年数据）。部分散居广东韶关，福建泉州及赣州市区等地。与上犹、湖南茶陵县江口、南康下埠、赤土、唐江小姑山、崇义长龙、古亭、赣县田村，信丰安息、大余优仙，泰和草坪等地联修几次族谱！参与赣南（潭口）联修族，和 1996 年联修谱。

源流图：源明公（1 世）……→交（75）→富→辟疆→德→安民→庆忌→岑→平→雄→景→洽→弘→悝→城→亮→膺→熙→旭孙→混→靖→翹→裕→义隆→骏→准→暄→允→仕俊→玄佐→正臣→全海→悟→从谏→鼎乾……宗→坚（138）→斐→汉八→庆山→登荣→启隆→丕振→文思→绍武→紫轩→善庆→崇德→伯洪→鼎京→禹尧→三槐→在供→全用→东兰公（156 世）

赣南（潭口）联修派文：钦仰源明显烈光，宏开景运发其祥。英才炳耀邦家达，作述相传道学昌。萃会宗贤崇祖德，肇修人纪正伦常。文章斐焕昭云汉，奕世芳名衍庆长。

芦箕村还有另外一支刘姓传人，系广传公巨涟公房：现有共 3 户，人口

11人，也是住在芦箕村！

巨涟公房：巨涟（149）→君琳→含宏→徽流→远绍→诗宝→书德→衍贵→庆朝→祥余→钟清→灵泽→存盖→信成→义宏（芦箕坑开基祖为163世）

（由刘家丁撰写，刘复龙编审）

潭东镇迳背村长塘坑刘屋

潭东镇迳背村长塘坑刘屋，位于潭东镇南部，距离镇中心三公里，在绕城高速的边上，东至村部小康楼，南部至长塘（三生产队共用水源），西部至小塘陂自然村廖屋，北部至犁壁寨赖姓人家。

长塘坑刘氏属巨涟房，开基祖为巨涟公十七世孙秀成公。巨涟公次子君弦公原居广东兴宁，君弦公十二世孙存峰公在康熙年间从广东兴宁迁居潭口葡萄垄。乾隆壬子年（1792）左右，存峰公曾孙秀成公，再由潭口葡萄垄迁至长塘坑开基立业。至今已传9代，有22户人家，人口近130人，鸿丁61人，现有博士后2人，军职人员1人，高级职称1人，大学本科4人。

字辈现派文：巨泽含徽遠 诗书衍庆祥 钟灵存信義 毓秀主綱常 桂馥生庭盛 蘭馨发苑香 贤才怀聖道 英俊辅朝堂 名顯經綸著 勛猷奕世揚 箕裘誠克紹 統緒得傳芳 燕翼貽謀久 純厚積善長 勤儉家興旺 寬樂体安康 昆裔承峻業 万載享隆昌。

源流图：广传公→巨涟公（149世）→君弦→含傅→徽光→遠宏→诗珍→书成→衍朝→庆餘→祥尧→钟正→灵通→存峰→信→羲 → 毓 → 秀

（165）（刘复金，刘生昌撰写，刘复龙编审）

潭东镇迳背村高排刘屋

高排刘氏位于赣州蓉江新区潭东镇南部，离中心城区约六公里，绕城高速东南约一公里。

高排刘屋属于发公房，开基祖天炆公。谱载：宜春侯成公的七十二世孙子清公择居吉安万安田南石溪邓林山。子清公的十世孙桂安公，元大德年间（1300）任池州秀山茶提领。桂安公次子敏忠、三子敏先于明朝洪武七年迁信丰赤土堡立业（信丰县正平镇共和村木岭）。桂安公八世孙天炆公，于崇祯元年（1628）由信丰赤土堡十子垅迁居南康县潭东镇迳背村高排开基立业，至今已传十三世。现有刘氏9户，52人，鸿丁25个。

字辈派文：敏崇玉持刘 高天日时常 永镇国泰顺 懋勉事昭光 忠厚承先绪 仁爱啟贤良 诗礼绳祖德 芳声万世昌 修文振纲纪 尚武树安详 继志扬宗绩 鹏程谱毓章

赣南（潭口）联修谱字派：钦仰源明显烈光，宏开景运发其祥。英才炳耀邦家达，作述相传道学昌。萃会宗贤崇祖德，肇修人纪正伦常。文章斐焕昭云汉，奕世芳名衍庆长。

源流图： 发公（78世）……成……→元鼎（136世）→郊→渍→德→懋→绍山→克通→冉渍→成立→重禄→叔信→宗美→阙叔→子清→桂安→敏忠→崇让→玉淋→持铨→刘浣→高懋→天炆（157世）。（由刘伟撰写，刘复龙编审）

潭东镇迳背村老坑子刘屋

迳背村老坑孜位于赣州蓉江新区潭东镇南部，距离镇中心约5公里。古称南安府南康县潭口乡小培甲老坑子。1961年属南康县东坑公社，2008年属赣州开发区潭东镇，2013年属章贡区潭东镇，2016年属溶江区潭东镇。

老坑刘屋属客家刘氏巨洲公后裔，开基祖为十四世孙秩福公。族谱记载，巨洲公长子致中公，官授四川仁寿县县令。居广东兴宁西厢蔴岭下。致中公九世孙绍周公康熙年间，由广东省兴宁县岗背乡迁居至江西省南康县潭口乡

下车孜开基立业，绍周公七世孙秩福公，于同治癸亥年（1863）由下车孜迁居南安府南康县潭口乡小培甲老坑子（潭东镇迳背老坑孜）开居立业，为我老坑子刘氏基祖。现已传7代，有刘氏人口10户，52人，鸿丁26人，

曾用字辈派文：廷镇秩祚宗 儒道崇经学

赣南（潭口）联修谱字派：钦仰源明显烈光，宏开景运发其祥。英才炳耀邦家达，作述相传道学昌。萃会宗贤崇祖德，肇修人纪正伦常。文章斐焕昭云汉，奕世芳名衍庆长。

源流图：开七（147世）→广传→巨洲→致中→法聪→光耀→祥甫→松公→发昇→仲公→俊昌→绍周→国茂→子章→世松→廷波→镇乾→秩福（164世）。

潭东镇短井村窝孜里刘屋

窝孜里是潭东镇短井村的一个自然村，前属南康县潭口堡短迳孜窝子里。1961年属南康县东坑公社，1983年改潭东公社、潭东镇。2008年属赣州开发区潭东镇，2013年属章贡区潭东镇，2016年属溶江区潭东镇。位于105国道与323国道交汇处东南300米处，现已拆迁，在毅德城美食街与百货区的东北向，安置在潭东镇金富康小区。

窝孜里刘氏属客家刘氏巨洲公房，开基祖为巨洲公九世孙钦昌公。于嘉靖丁酉年（1537）由广东兴宁麻岑下迁至窝孜里，钦昌公为窝孜里始祖。现已传至钦昌公的16世孙，28户，143人，鸿丁73个。

赣南（潭口）联修谱字派：钦仰源明显烈光，宏开景运发其祥。英才炳耀邦家达，作述相传道学昌。萃会宗贤崇祖德，肇修人纪正伦常。文章斐焕昭云汉，奕世芳名衍庆长。

源流图：开七（147世）→广传→巨洲→致中→法慧→国二郎→清和→

万達→光普→大基→钦昌(开基祖 157 世)(撰写刘烈斌 编审刘复龙)

潭东镇解胜村崇山下刘屋

潭东镇解胜村崇山下，位于潭东镇北部，距潭东镇政府 5.2 公里。古称南安府南康县湖头堡筱坝甲崇山下。东连本村罗坑组，南连本村窑下组相邻，西接邱屋组，北与小坝村康屋组相靠。

崇山下刘氏属于巨浪公后裔，开基祖为巨浪公十二世孙元降公。谱载：巨浪公五子城洪公原居广东长乐县(今五华县)，妣黄氏，继何氏子三，世通、世明、世达，歿于闽宁化。时遇宁化邓茂七之乱，母子三人避于江西赣州府定南厅横岗堡。世通公八世孙仕亮公于定邑迁居南安府南康县凤岗堡西陂甲碓撑陂立业。仕亮公曾孙元降公，字攸德，于雍正乙卯年(1735)左右，由南康县凤岗堡西陂甲碓撑陂，迁居南康县湖头堡筱坝甲崇山下(今溶江区潭东镇解胜村崇山下)立业。现已传至元降的第 13 代孙，70 户，307 人，鸿丁 168 个。有高级职称 8 人。

老字派：仕兴显元成，光宗耀祖德。从汉复朝邦，仁让传家国。诗书起后昌，定南移思泽，亿万是年芳。

源流图：广传→巨浪(149 世)→城洪→世通→清鑑→时秀→汝康→宠→翰政→仕亮→兴鹤→显持→元降(161 世)。(由刘复任撰写，刘复龙编审)

潭东高坑村瓦屋下刘家

潭东镇高坑村新老刘屋，位于潭东镇东边，距离蓉江新区办事处约二公里左右。原属南康县潭口镇，1961 年属东坑公社，1983 年更名潭东公社，1984

年改乡,1996年设镇。2008年属赣州开发区潭东镇,2013年属章贡区潭东镇,2016年属溶江区潭东镇至今。2006年第一次征迁;2015年第二次征迁,现分别在高坪小区和潭东金富康等小区居住,

瓦屋下刘家,属客家刘氏巨江公房,开基祖为元禄公。谱载:巨江公三子城海公原居福建宁化,后移居江西瑞金。城海公曾孙川六公由瑞金迁居定南伯洪保胡江贝开基创业。川六公十三世孙元臣公,字亮忠,本名元禄,于清顺治丙申年(1656)左右,由定南县横江然龙(湖江背)移居潭口堡瓦屋下立基。现已传至元禄公的十五世孙,168户,820人(不包括移居桥蓝村人口)。元禄公次子一舒、三子一奇、四子一亭分居瓦屋下堪上新屋。元禄公孙,载魁,字斯宾,移居江西义宁州铜鼓上武二十二都西湖段(今宜春市铜鼓县)居住,其次子显球移居仁乡渣津石人洞口居住。元禄公曾孙大绣、大级移居赣州城内教育场。元禄公长子一高公,在咸丰年间,任赣州府知州知府(正五品官员)

字辈派文:元一载顯大 應啟毓宗光 家兴祖賜兆 英俊发其祥 荣盛昌福庆 名贤达朝邦 国泰逢景运 世瑞日泰安

赣南(潭口)联修谱字派:钦仰源明显烈光,宏开景运发其祥。英才炳耀邦家达,作述相传道学昌。萃会宗贤崇祖德,肇修人纪正伦常。文章斐焕昭云汉,奕世芳名衍庆长。

源流图:广传→巨江(149)→城海→应珂→显桂→川六郎→金十三→汉昌→子敏→啟→必先→仕延→文璉→守耀→成孙→金满→彬→元禄(165世)。(由刘家文、刘兴兵撰写,刘复龙编审)

潭东镇东坑村坝孜里刘屋

潭东镇东坑村坝子里,位于潭东镇北部,105国道与赣州毅德国际会展中心旁边。清以前属南安府南康县潭口乡高陂村坝子里,民国属南康县东山乡,

1961年设东坑公社，1983年更名潭东公社，1984年改乡，1996年设镇。2008年属赣州开发区潭东镇，2013年属章贡区潭东镇，2016年9月属溶江区潭口镇至今。

坵孜里刘屋系客家刘氏巨洲公房，开基祖为巨洲公的十五世孙习旺、习文二公。谱载：巨洲公长子致中公原居广东兴宁麻岭下立业。致中公十四世孙习文、习旺于康熙辛亥年（1671）左右，由广东兴宁迁居南安府南康县潭口乡高陂村坝子里（今溶江区潭东镇东山村坝子里）开基立业，为我族开基始祖。现已传至二公的十四世孙，41户167人。坵孜里现有大学生多人，高级职称多人，并有多人迁居在外地落户居住。

老字派：万普照载 贻泰安祥 兆习易元 思洪茂盛 家昌

赣南（潭口）联修谱字派：钦仰源明显烈光，宏开景运发其祥。英才炳耀邦家达，作述相传道学昌。萃会宗贤崇祖德，肇修人纪正伦常。文章斐焕昭云汉，奕世芳名衍庆长。

源流图：开七（147世）→广传→巨洲→致中→法慧→国一郎→清平→万通→普惠→照明→载福→贻瑞→泰兴→安民→和祥→兆龙→习文（开基祖为163世）。

源流图：开七（147世）→广传→巨洲→致中→法慧→国二郎→清和→万逵→光照→利兴→章万→东昆→法文→泮高→习旺。（撰写刘烈桂 编审刘复龙）

潭东镇东坑村坵孜里新稻田刘屋

溶江区潭东镇东坑村，古称南安府南康县潭口镇新稻田坝子里。今属潭东镇东坑村坝子里。

坝子里新稻田刘屋系巨涟公房，开基祖为巨涟公十四世孙国杞公。谱载：我族世居广东兴宁。巨涟公十四世孙国杞公于康熙初年（1663）年左右，由广东兴宁县盐米沙仙人寨榕树下，迁址于南安府南康县潭口乡新稻田高坡村坵孜里开基立业。距今已传至国杞公十二世孙，25户113人71个鸿丁（2008

年数据)。

老字派：仲应百元瑞 耀常世仲崇 国文奇振日 光贵由经学

赣南（潭口）联修谱字派：钦仰源明显烈光，宏开景运发其祥。英才炳耀邦家达，作述相传道学昌。萃会宗贤崇祖德，肇修人纪正伦常。文章斐焕昭云汉，奕世芳名衍庆长。

源流图：巨涟（149）→君琳→寿山→仲仁→应宗→百五十六郎→元顺→瑞贞→耀良→日常→世祥→仲兴→崇高→国杞（162）

（由刘烈桂撰写，刘复龙编审）

潭东镇东坑村小陂上刘屋

潭东镇东坑村小陂上，位于潭东镇潭口镇交界处，与新赣南大道相隔约一公里，新潭东五路穿过本自然村。原属南康县潭口堡安背甲，民国属南康县东山乡，1961年属南康县东坑公社，1968年将潭东、潭口、龙岭合并为潭口公社，1983年更名潭东公社，1984年改潭东乡，1996年设潭东镇。2008年属赣州开发区潭东镇，2013年属章贡区潭东镇，2016年9月属溶江区潭口镇至今。

小陂上客家刘氏巨源公房，开基始祖为巨源公十三世孙存韞公。据族谱记载，巨源公十二世孙灵聪，字魁贤，号明我，原居广东兴宁，其六子存韞公，约于顺治丁酉年（1657）携罗氏及家人，由广东兴宁县潭坑移居到南康潭口堡小陂上。现已传至存韞公的第12世孙“庭”字辈，共有户数20户人口86人。现小陂上住有刘氏7户26人，（户口在外地者13户60人）。我族人口口相传的家训十二则：孝弟慈清 勤俭恭敬 忍和勇诚。有科级以上干部4人，高级职称1人，大学以上学历12人，光荣烈士1人。

老字派：巨泽含微遠 诗书衍庆祥 钟灵存信义 毓秀主纲常 桂馥生庭盛

蘭馨发苑香 贤才怀聖道 英俊辅朝堂 名顯經綸著 勛猷奕世揚 箕裘誠克
紹 統緒得傳芳 燕翼貽謀久 純厚積善長 勤儉家興旺 寬樂体安康 昆
裔承峻業 万載享隆昌。

贛南（潭口）联修谱字派：钦仰源明显烈光，宏开景运发其祥。英才炳耀邦
家达，作述相传道学昌。萃会宗贤崇祖德，肇修人纪正伦常。文章斐焕昭云
汉，奕世芳名衍庆长。

溯源图：巨源（149）→明遠→含姿→徽芳→遠宗→诗豪→书煥→衍长→
庆操→祥德→钟辅→灵聰→存韞（162世）。（由刘复龙撰写、编审）

潭东筱坝小坝村谢荒头刘屋

潭东镇小坝村谢荒头，位于潭东镇北部，原属南康县三江乡，2007年
划归潭东镇，2016年属蓉江新区潭东镇。东部十公里是赣州市政府，汽车
站，火车站；南部约八公里是潭东镇政府；西部约六公里是三江乡政府，
往西是赣州黄金飞机场和高铁火车站；北部两公里是上犹江，小坝大桥前
往蟠龙镇政府的道路。

谢荒头刘氏是客家刘氏巨洲公房，开基祖为巨洲公十二世孙日祥
公，于前清乾隆元年（1736），由广东兴宁西厢蔴岭下迁居江西南康
县三江乡小坝甲谢荒头，开基立业，今已传至日祥公12世孙。现有刘
氏人口56户，约320人，145个鸿丁。现有团级干部2名，师级干部1
名，前清九品官1人，高级教师8名。

老字派：廷镇秩祚宗 儒道崇经学

贛南（潭口）联修谱字派：钦仰源明显烈光，宏开景运发其祥。英才炳耀邦
家达，作述相传道学昌。萃会宗贤崇祖德，肇修人纪正伦常。文章斐焕昭云

汉，奕世芳名衍庆长。（老字派“秩”接联修字派“钦”）

溯源图：……开七（147世）→广传→巨洲→致中→法聪→光耀→祥甫→松
公→发昇→任公→迢迢→泰奇→万清→日祥（161世）

