

主編劉觀海(二〇〇八)

福建源流與文化卷

台灣劉氏文化研究學會

會長：劉建輝翻印

西元二〇二一年六月一日翻印

福建省刘氏族谱丛书

源流与文化卷

主编：刘松年

副主编：刘观海

编辑：刘招长

留奕钗

刘新知

刘永尧

刘妙寿

刘宜焕

刘绍旺

刘浩然

刘德须

刘从金

刘放平

刘天荣

刘光安

刘邦兴

刘支恭

刘汉宗

刘永骅

刘夏清

刘贤碰

刘木祥

刘道安

刘金莲

刘贤款

刘启和

刘 设

刘永宝

刘陈碧玉

图书在版编目 (CIP) 数据

福建刘氏源流与文化/刘松年 一北京: 中国文联出版社, 2008.6

ISBN 7-5043-3304-2

I.福… II.刘… III 福建刘氏源流与文化—中国—历代 IV.2356.3

中国版本图书馆CIP数据核字 (2005) 第093324号

书 名	福建刘氏源流与文化卷
主 编	刘松年
出 版 社	中国文联出版社 发行部
发 行 社	中国文联出版社
地 址	北京农展馆南里10号 (100026)
经 销	全国新华书店
责任编辑	王东升
责任印刷	王东升
印 刷	北京天河印刷厂
开 本	850×1168 /16
印 张	30
印 数	001—1500册
版 次	2008年8月第1版第1次印刷
书 号	ISBN 7-5043-3304-2/K·3164
定 价	120.00

本书如有印装质量问题, 请直接与承印厂联系

研究姓氏文化
 促进团结
 教育后人

福建刘氏族谱丛书付梓
 文正翁自题
 游嘉瑞



原中共福建省委统战部常务副部长 游嘉瑞
 福建省姓氏源流研究会会长 书法家

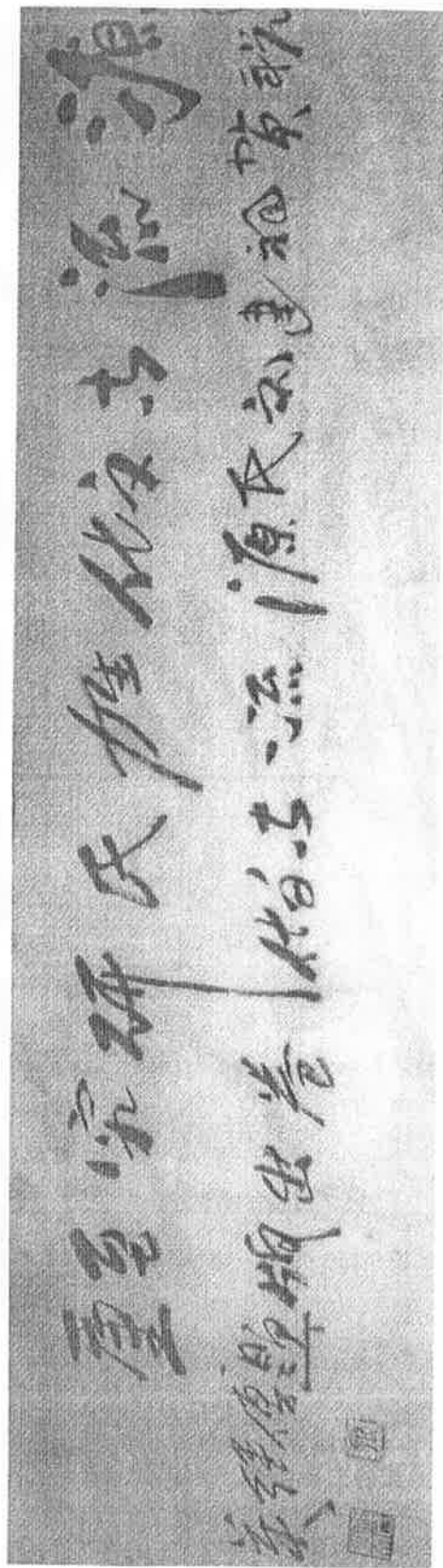

国家一级美术师、全国著名书画家，中央书画院副院长，宋庆龄形象特型演员 傅继英。

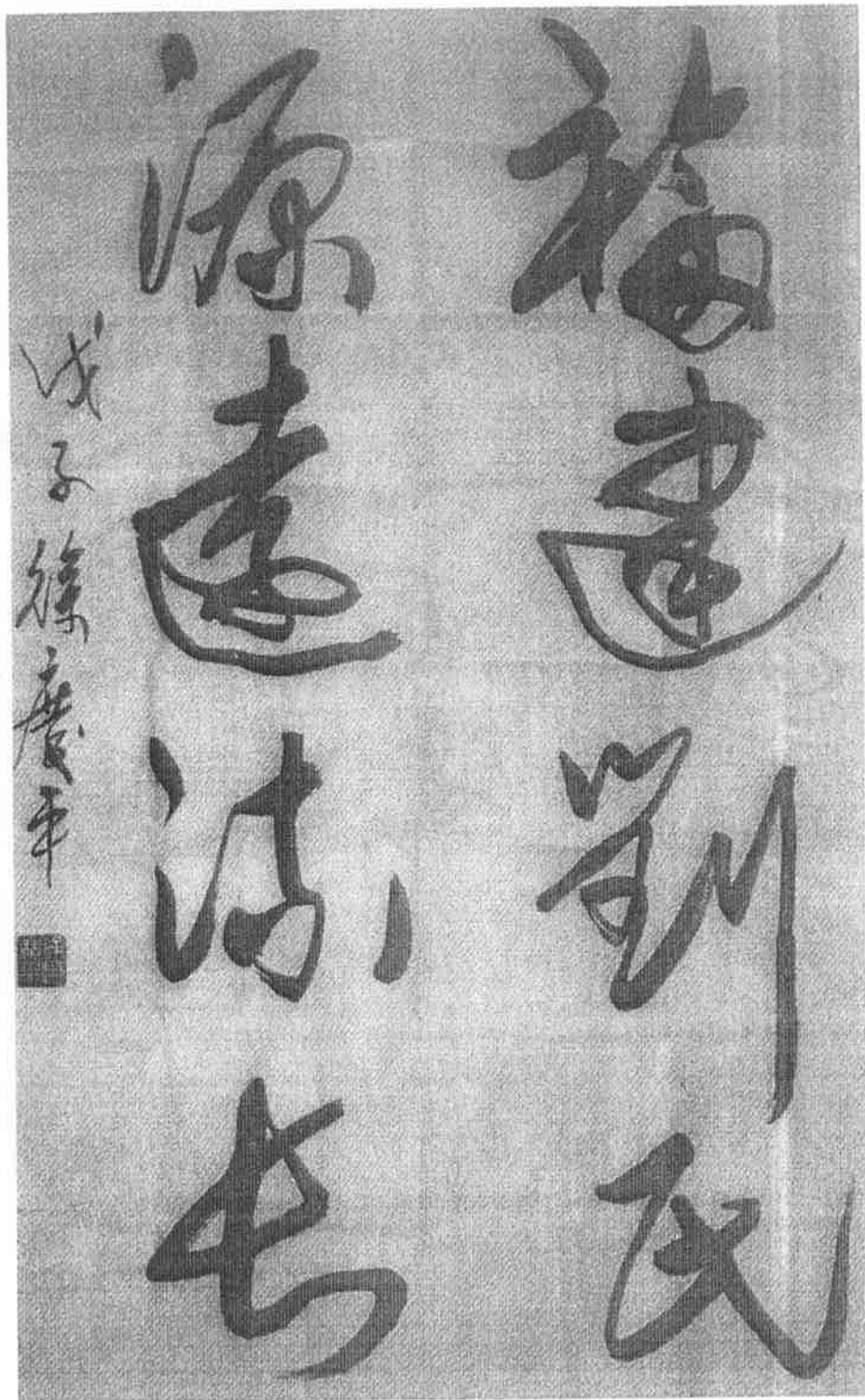

全国政协委员

中国人民大学徐悲鸿美院院长 徐庆平

入闕劉氏參
與了福建的
開發和建設
功不可沒

劉次中

於二〇〇五年三月二十六
題

世界華人首屆祭祀劉邦執委會主席 劉次中題詞

昭祖刊業繁衍
萬代基業宏揚
精神創中華
復興刊陳故事

承前啟後 繼往开来
弘扬精神 为中华民族
族的伟大復興而奋斗

赴福建劇反核增義志 劇安仁於北京題

福建省姓氏源流研究会刘氏委员会
福建刘氏族谱丛书《源流与文化卷》
编纂委员会

顾问

刘以籁

主任

刘松年

副主任

刘观海 刘永尧 刘天荣 刘浩然 刘光舟 刘汉宗 刘 荣

福建刘氏族谱丛书《源流与文化卷》

编辑部

主编

刘松年

副主编

刘观海 刘永尧 刘浩然 刘天荣 刘汉宗 刘木祥 刘启和

编辑

刘招长 刘妙寿 刘德须 刘光安 刘永骅 刘道安 刘 设
留奕钗 刘宜焕 刘从金 刘邦兴 刘夏清 刘金莲 刘永宝
刘新知 刘绍旺 刘放平 刘支恭 刘贤碰 刘贤款 刘陈碧玉

协编

刘惠仁 刘万宝 刘平光 刘景云 刘景泽 刘景星 刘文拱 刘建荣
刘用芳 刘景松 刘炳进 刘 晃 刘德水 刘炎妹 刘德郭 刘传隆
刘心芳 刘必基 刘友德 刘景铃 刘立身 刘友源 刘雪娇 刘用广
刘昌桂 刘用沐 刘依海 刘炳林 刘嘉平 刘宜水 刘 洲 刘宏庭
刘 平 刘玉铭 刘全林 刘友泉 刘承亮 刘安居 刘智玉 刘长铤
刘金伙 刘兰英 刘乾业 刘广择 刘广楷 刘 岳 刘宗耀 刘道斌
刘成光 刘细光 刘培明 刘振希 刘金朝 刘建太 刘汉景 刘维仁
刘玉敬 刘其票 刘生润 刘生梓 刘守恩 刘赐畴 刘能培 刘能钿
刘炳端 刘启和 刘 健 刘有木 刘荣涛 刘以健 刘剑生 刘金玉
刘礼尧 刘再复 刘坤明 刘石雨 刘慈宏 刘永安 刘久富 留典池
刘留住 刘鑑梓 刘庆炽 刘锡熙 刘锡从 刘德水 刘纪雄 刘建清
刘惠玉 刘子荣 刘贵松 刘其昌 刘进钦 刘经张 刘朝雄 刘以河
刘苏少兰

名人伟人 论族谱文化

由宗族的团结，扩充到国家、民族的大团结，这才是中国人的特有的良好传统观念。

——孙中山《建国方略》

中国国民和国家结构的关系，先有家庭再推到宗族，再然后才是国家……敬宗睦族的观念，深入中国人的脑筋，若遇到亡国灭族的危机，他就怕祖宗血食断绝，不由得不拼命奋斗。有了民族团结，还怕什么外患，还怕不能兴邦吗！

——孙中山《关于家庭组织》

搜集家谱、族谱加以研究，可以知道人类社会的发展规律，也可以为人文地理、聚落地理提供宝贵的资料。

——毛泽东《在成都召开的中央政治局扩大会议上谈历史研究》

一个爱国的人，没有一个不爱家的。我经常想家，想家乡。爱家、爱家乡是爱国的起点。了解家情、乡情是懂得国情的开始。只有了解乡情，懂得国情的人，才能真正热爱家乡、热爱祖国。

——周恩来《在全国第四届人民代表大会上与淮安代表座谈时的谈话》

族谱文化是中华民族传统文化，收集研究族谱有助于中华民族的团结和中华文化的传播，研究家谱可以加强民族的凝聚力。

——江泽民

我国几千年历史留下了丰富的文化遗产，我们应该取其精华，去其糟粕，结合时代精神加以继承和发展，做到古为今用。

——江泽民（在1991年视察上海图书馆时的讲话）

中央及省委、省府领导 关于姓氏工作的指示精神

胡锦涛总书记：胡锦涛总书记在全国政协成立五十五周年大会上讲话中强调指出：以姓氏文化为代表的传统文化在港、澳、台同胞和海外侨胞中有着广泛而深刻的影响。

刘延东部长：全国政协副主席、中共中央统战部长刘延东在游嘉瑞会长来信中的批示：要继续努力，运用福建亲缘优势，开展工作，在争取祖国统一，争取台湾民心的工作中发挥更大作用。

卢展工书记：中共福建省委书记卢展工指出：研究姓氏文化，推动闽台族谱对接，理清家族的渊源关系，弘扬家族的优良传统，由家族的认同，扩大到国家的认同，由宗族的团结，扩大到民族的团结，可谓善莫大焉，功莫大焉，力莫大焉。

中共福建省委书记卢展工在游嘉瑞会长来信中批示：利用宗亲血缘关系做台湾人民工作就是从具体事做起。

黄小晶省长：福建省省长黄小晶5月14日在本会会长游嘉瑞《姓氏文化漳州行、中原行》的报告中批示：做好统战工作，加强联络感情，乡情的各项活动的指导是一件很有意义的事，有关单位和地方应有人管这件事，多想些办法促统、促两岸交流、促经贸往来。

省委领导王三运：中共福建省委副书记王三运在2007年3月26日省委统战工作会议上讲话中指出：密切闽台姓氏宗亲社团的联系，举办好海峡百家姓论坛等活动，增进台湾民众对祖籍地的认同，强化台湾同胞对“根、祖、脉”的依归。积极开展佛、道等宗教和妈祖信仰等民间信仰文化交流，尤其加强民间信仰中的大陆祖庙与台湾分庙之间的人员交往意义重大。

张燮飞部长：福建省政协副主席、中共福建省委统战部部长张燮飞在3月26日全省统战工会会议上讲话中指出：积极促进两岸民间交流交往，拓展闽台民间双向交流交往，支持并协助有关宗教团体、宗亲会等民间社团，开辟新的对台交流平台，运用闽南文化、客家文化、妈祖文化、姓氏文化等资源，开展各具特色的文化交流。做好在闽台胞的联系和服务工作，为岛内台胞提高投资咨询，寻亲谒祖等各种服务，增进两岸同胞一家亲的共识。

福建省姓氏源流研究会第三次代表大会

闭幕词

游嘉瑞

各位领导、各位嘉宾、同志们：

福建省姓氏源流研究会第三次会员代表大会高举爱国主义、大团结、大联合的旗帜，在省委、省委统战部领导下，在省社会主义学院指导下，在大家共同努力下，圆满完成了会议各项任务，大会听取了上届会长孙新峰同志所作的工作报告，修改了章程，选举产生了新一届理事会，省政协副主席李祖可同志、原省人大副主任王一士同志、省委统战部副部长庄奕贤同志做了重要讲话，对本会今后工作具有很强的指导性，我们要很好地学习，研究具体措施抓落实。

大会选举我当会长，是大家对我的信任，将与大家一起努力工作，不辜负党和同志们的重托。

大会闭会后，理事会要在党和政府的领导下，遵循国家法令和政府法规、法则，高举爱国主义和民族大家庭、大团结的旗帜，落实大会赋予的各项任务。

一、要努力学习党的方针政策，认真学习胡锦涛总书记最近在全国统战工作会议上的讲话。胡锦涛总书记在全国统战工作会议上讲话指出：“平等、团结、互助、和谐的社会主义民族关系，体现了民族多元一体的结局，体现了中华民族大家庭的根本利益”。福建是一个多民族、多姓氏的省份，研究姓氏源流要以“平等、团结、互助、和谐”来统领我们的工作。“平等”是社会主义民族关系的基石，也是姓氏源流研究的基石；“团结”是社会主义民族关系的主线，也就是我们姓氏源流研究的主线；“互助”是社会主义民族关系的保障，也就是我们姓氏源流研究的保障；“和谐”是社会主义民族关系的本质，也就是我们姓氏源流研究的本质。我们要牢牢掌握基石、主线、保障、本质四大要点，坚持办会宗旨，把握方向，做好姓氏源流研究工作。

二、海峡西岸正春风，改革开放展宏图。海西建设正在深入发展中，福建各姓氏子孙遍布世界各地，我们研究会要根据省委、省政府提出的“五缘六求”精神，联系、团结世界华人、华裔、华族，凝聚侨心，汇集侨智，发挥侨力，维护台胞、侨胞权益，扩大两岸人员往来和经济文化交流合作，为海西建设做出贡献。

三、要弘扬中华民族优秀文化，科学研究姓氏源流，上仰祖宗，下对子孙，对历史负责，推动和实现各兄弟姓氏全社会和谐共处，共同发展。

中华姓氏文化是五千年文明史的重要组成部分，中华民族姓氏明晰，体系完备。

研究历史要本着总结过去，激励当今，教育后代的精神，要以史为鉴，面向未来。

爱家才能爱乡，爱乡才能爱国。国家有国才有家，爱祖国，忘了祖宗就忘了国家。水之有源，其流自远，木之有本，其枝必繁，其叶必茂。族之有史，则发前人光，俾后进鉴。

研究姓氏源流，以阐明各姓氏具有的光辉灿烂文化，歌颂宗功，弘扬祖德，祖德宗功，世代相承，促进海内外炎黄子孙大团结。将中华民族灿烂文明、哺育一代又一代的中华儿女的独有的品德和风范矗立于世界之林。

谱牒文化是中国特有的文化现象。读史以明志，盛世修史、修志、修谱，其宗旨是让后代弘扬中华民族优秀传统文化，继承发扬各具特色的姓氏文化，彰扬名人贤达，光大列祖列宗美德。祈望后起竞秀，为祖国、为人民多做贡献，从而为本姓氏争光。既要研究姓氏源流，又不要把研究会办成纯属宗亲会。

四、要进一步研究两岸姓氏源流，做好台湾人民工作，团结台湾人民，打造两岸民间交流交往平台。要发挥我们研究会独特的亲缘关系优势，牵好“五线”：以祖国统一为“主线”，以文化为“牵线”，以宗缘为“拉线”，以情动人为“解线”，以经济为“基线”，广泛联系两岸人民。台湾同胞80%的祖籍在福建，不管他们党派、界别、宗教、姓氏如何，都是炎黄子孙，他们的“根”，大部分在福建，不管是台湾老百姓，还是上层代表人物，总是要回福建寻根谒祖，拜拜自家的宗祠。我们要发挥福建宗缘优势，做台湾人民工作，从每一件实事做起，我去年十二月率福建省诗人赴台访问团赴台，台湾广平堂（祠）得知我赴台，举行100多人热烈欢迎我，游锡堃夫妇出席与我会晤，共进午餐，我欢迎他回福建寻根问祖，他点头应诺。我们要为他们寻根谒祖，续修谱志提供方便，沟通感情，加强两岸姓氏源流研究，通过扎扎实实的工作，润物细无声，增强对祖国、对中华传统文化的认同感和自豪感。增强民族、姓氏大家庭的团结，为祖国，为祖国完全统一和中华民族伟大复兴做出贡献。

五、生命在于运动，社团组织在于活动。我们每年要开展一、二项有意义、有影响的活动，我们要积极筹办“海峡百姓论坛”，积极争取筹办世界性的宗亲联谊会或恳亲大会，筹备出版《福建省姓氏大全》，筹建“福建姓氏源流碑林”，为组织“福建姓氏族谱赴台巡回展”做好准备。计划摄制《福建姓氏源流》电视系列专题片，鼓励支持有条件的姓氏委员会、研究室组织编纂闽台通谱或中华姓氏通谱。

六、进一步加强自身建设。努力学习，团结协作，优势互补，形成合力。理事会全体理事要努力学习党和政府的法令法规、方针政策，要自觉接受党和政府的领导，学习祖国历史，学习中华民族传统文化，学习本姓氏的历史，提高学术研究水平。要发挥自身优势，调动大家积极性、主动性和创造性，群策群力，做好姓氏源流的各项工作。

要建立健全各项规章制度，加强财务管理，要筹集一批资金以利工作开展，要加强对各姓氏源流研究的指导，把握方向，把统战性、学术性、民间性有机地结合起来，要加强宣传力度创办会刊，打造福建姓氏源流研究品牌，要培养一批研究队伍，努力工作，积极向上，将本会办成一个既有姓氏源流学术研究能力和水平，又与海外各宗亲社团组织保持广泛联系的“平等、团结、互助、和谐”的研究会。

省委统战部、省社会主义学院领导换届工作，民革省委会支持换届工作，黄如论先生对大会大力支持，在各方面共同努力之下，保证了大会圆满成功。谨代表本届理事会表示敬意和感谢！

谢谢大家。

2006年7月19日

序

源流问题。

故名实义就是源和流的问题。

众所周知，一条大河，她的源头决不是一泓清水、二三细流，而是一个或几个地域的涓涓细流聚汇而成；一棵大树，她的根也决不是一条或几条，而是虬龙四射、盘根错节，至于她的主杆和分枝更是仰天长啸，任行舒展，能占领一片天空。一个姓氏或一个宗支的发源、发展、繁衍播迁，就如同江河树木，追根溯源切不可随心所欲。

我是谁？我从哪里来？我的老祖是谁、远祖是谁、源头先祖是谁？如此以往，就产生了一门姓氏源流研究的学问。这门学问是从人类的生存斗争中发展起来的，是人们为了凝聚更大的力量，以期战胜内外之敌而被逼出来的。聚族而居、寻根问祖、攀亲认故，一族认同的祖宗官越大、社会势力越大、威望越高，无疑与本族的凝聚力、发展前途成正比。人的行为往往是由利益驱动的。于是乎，源流问题就真正成了问题。

很简单的一个历史事实摆在人们面前：比如迁徙，从中原向四散展开，从北方迁到南方，在中国历史上最大的就有三次，而这三次不是人祸就是天灾，从来没有在太平盛世、安居乐业之时。可以想象，迁徙的队伍是慌乱的、鱼龙混杂的。一个大官、大财主决不会自己或几个家人孤独出行，他会带自己的家丁、亲兵，甚或勤杂劳役人员，队伍的大小依这个人当初在本地的实力而定。迁徙的过程中，自然减员或“战斗”减员是不可避免的，最后到了自认为生存许可的目的地停顿下来，成为当地的开基始祖。还剩多少人？原来的领军人物、家人还存在吗？这些人难道都一个姓吗？纵使都是一个姓，难道个个都是声名显赫的达官贵人吗？答案是否定的。这些幸存下来的“开基始祖”中有可能存在始发地的领袖人物（比如刘祥），更有可能大多是家丁、士兵、勤杂人员，甚至酒徒、乞丐、无赖等等，然，一旦住下来，开荒种地、成家立业、为工为贾，便诞生了许多独立的家庭，这些家庭未必都依附一人，未必都挤在一个小窝窝里。于是乎就有许多“开基始祖”，同姓的或异姓的。这才是历史真实。

然而，多年来，我们普查了全省各刘氏聚居地的族谱、源流，一个现象令人迷惘：各地推出的老祖、开基始祖，或追溯上祖、远祖、显祖，居然个个都是历史上的显赫人物，甚至皇帝或皇亲国戚，至于“下人”、“常人”，真是沙里淘金难得一见了。当然，这不奇怪，有谁希望自己的祖宗是名不见经传的平庸之辈呢！

历史真实与现存记载真实，跟离不小。这是个普遍存在。这种“存在”，多发生在追溯千年以前的“上世”之祖和追溯五百年以前的“中世”之祖上，至于五百年于今的祖先要现实得多了。凡存在的，当然有他的合理性。我们无权推翻这个存在，也

无权要求我们的族人轻易地改变这个存在。

此次，我们编纂出版福建刘氏族谱丛书《源流与文化卷》，宗旨是要梳理福建刘氏各地域、各宗支、各祠堂传承下来的源流和文化状况，历史跨度二三十年，涉及人口138万，普查范围数百个宗支、祠堂。

成书，史无范例；技艺，无从借鉴。

如何在梳理源流方面尽可能贴近历史真实呢？编委会决定，各地在上报入卷的资料中，应以叙述当地、当祠各宗支的“开基始祖”为主，“中世”以上的祖先则尽量简略；地方与地方、宗支与宗支、祠堂与祠堂之间近世（500年以下）祖不宜众说纷纭，应有共识和认同；至于“中世”以上的祖先，若有歧见，允许维持现状，不予强求统一。

至于文化部分，问题比较好处理：族谱文化，各地谱牒中皆有详载；祠堂文化，除了谱牒中有记载外，各地都已经约定俗成的传承；习俗文化，风物文化，那是看得见、摸得着的东西，只要认真采录，不成问题。有一种文化应给予特别的关注：那是各地特殊的节庆文化和非物质文化遗产，有多少入卷多少，多多益善。

所以，我们可以斗胆地说：本卷是福建刘氏（已知）宗支、祠堂源流与文化资料的上规模集成。

愿望可佳，实绩如何，任由评说吧。我们心力已尽矣。

编委会 刘松年 执笔

2008年6月28日

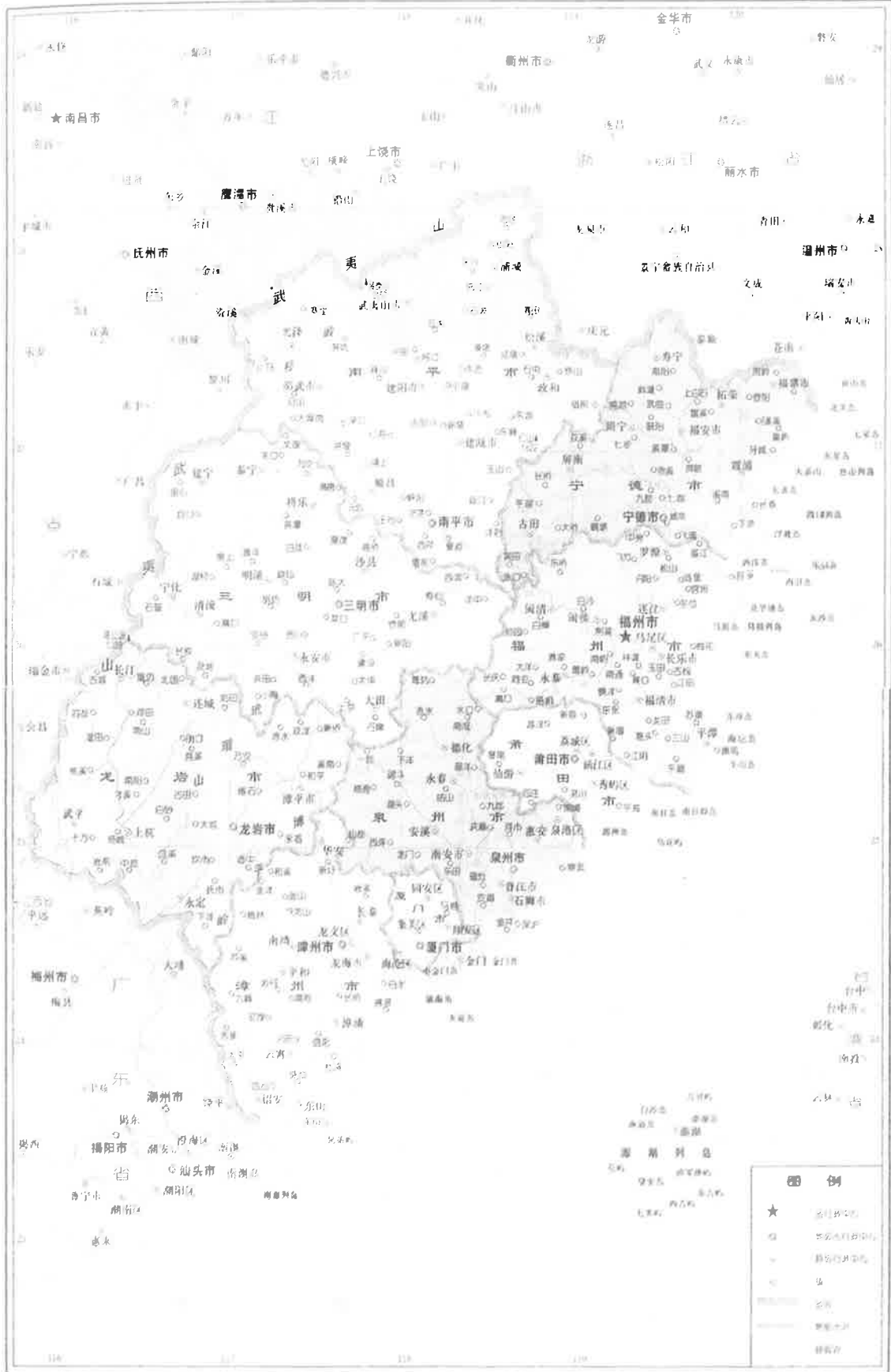



鷹出長空
思師
癸亥年
宋有亭
時於作
唐展
李伯
劉慧芳
畫於
廈門
同安



厦门同安女画家 刘慧芳作

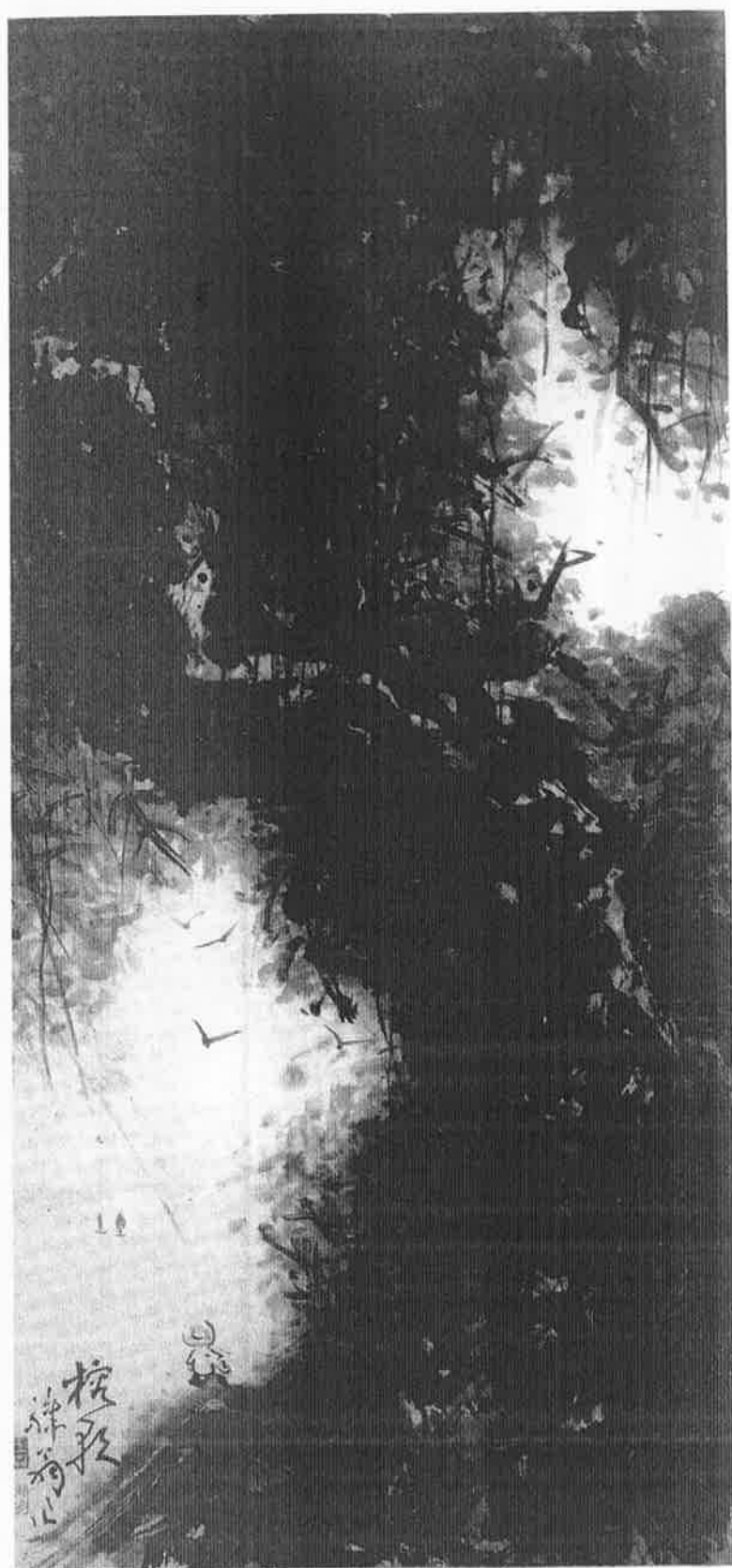

《榕歌》 刘海粟高足 中国著名书画家 王卉 作

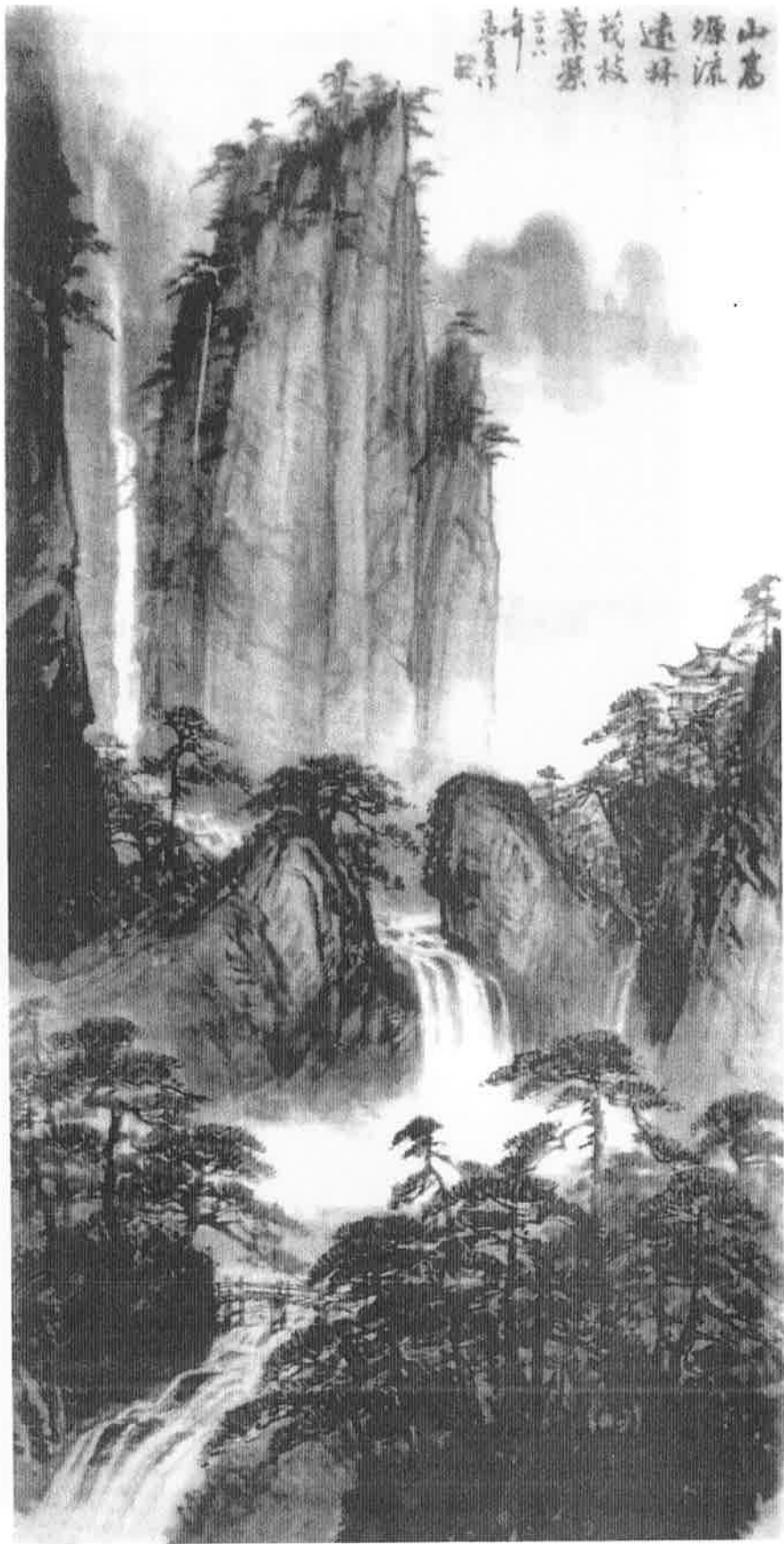

《山高源流远 林茂枝叶荣》名画家 刘子崇作



中华雄风（根雕金奖） 刘解放作



《摩登女郎》、《屈原问天》（奇石作品） 刘乃渡

源遠流長
葉茂根深

戊子冬日 劉行周作

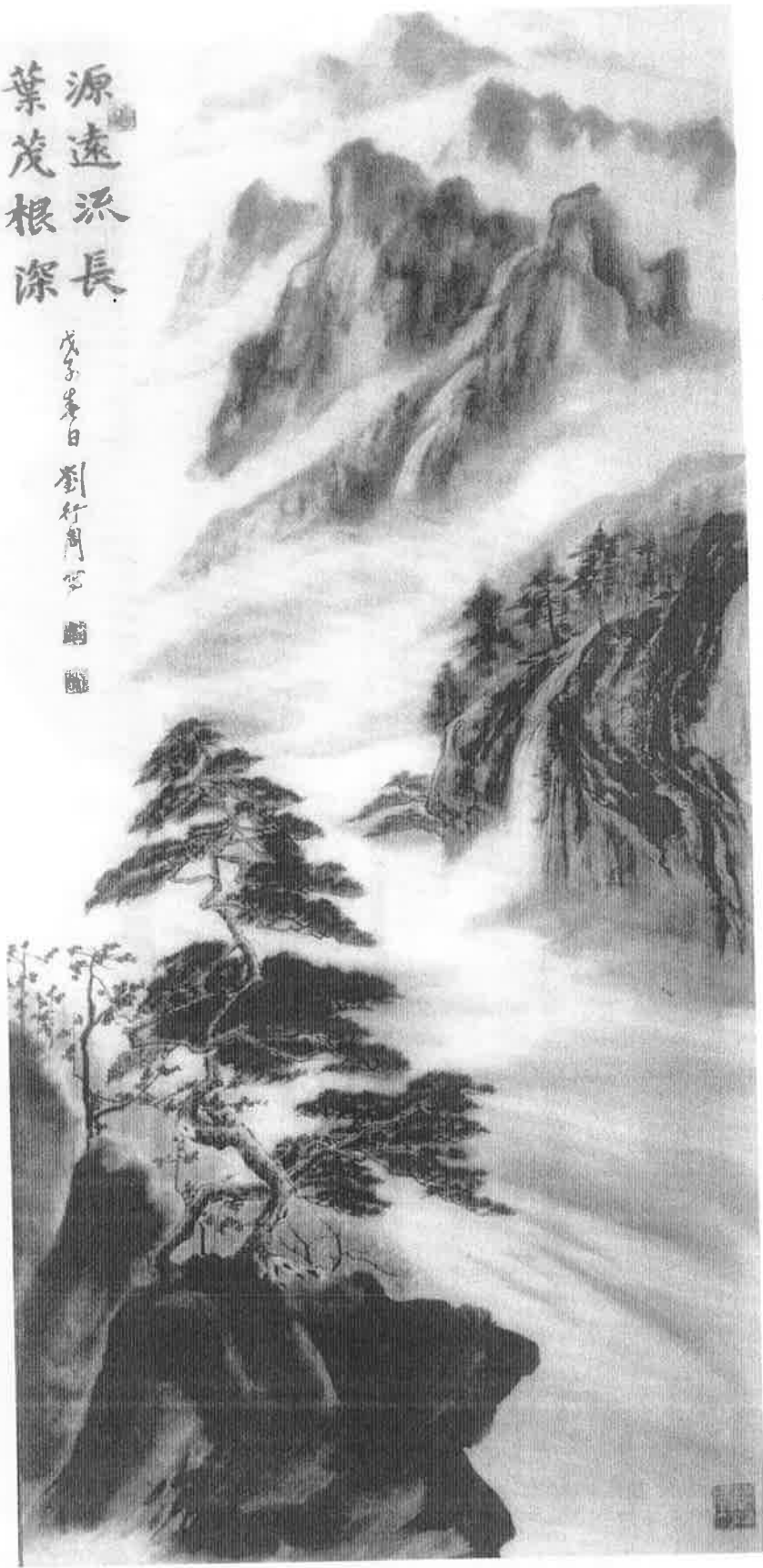

《源远流长 叶茂根深》福州画家 刘行周作

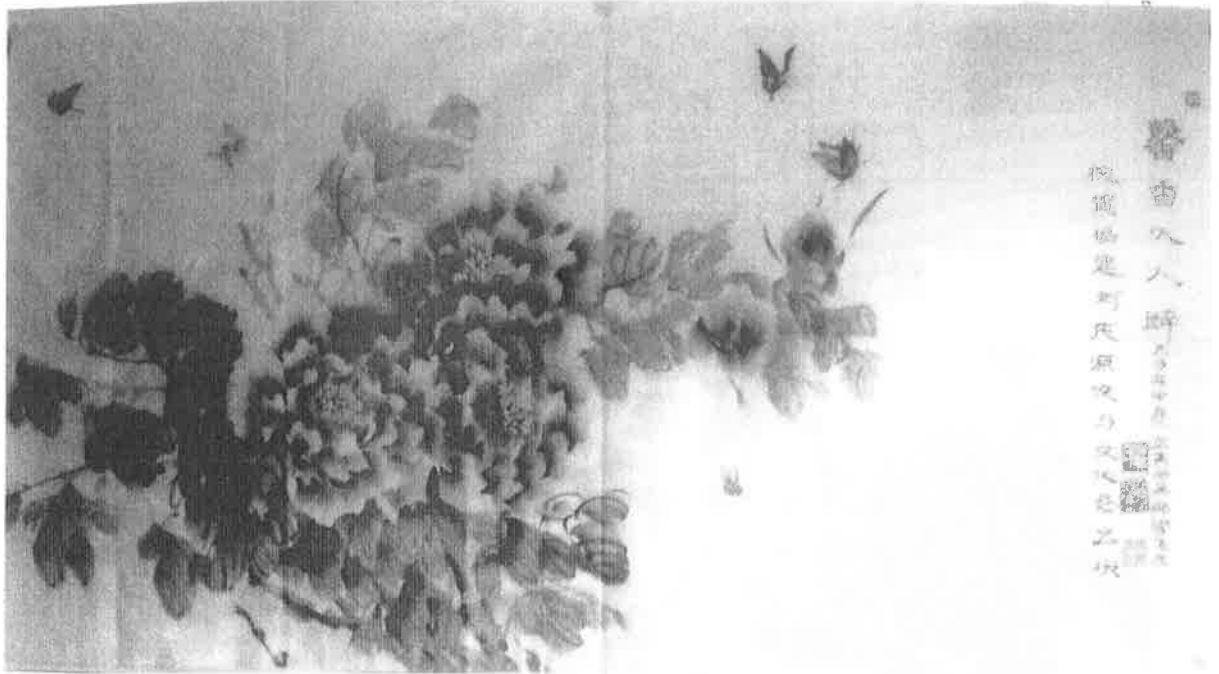

中国书画家协会会员 名人中国书画院副院长 庄美丽作

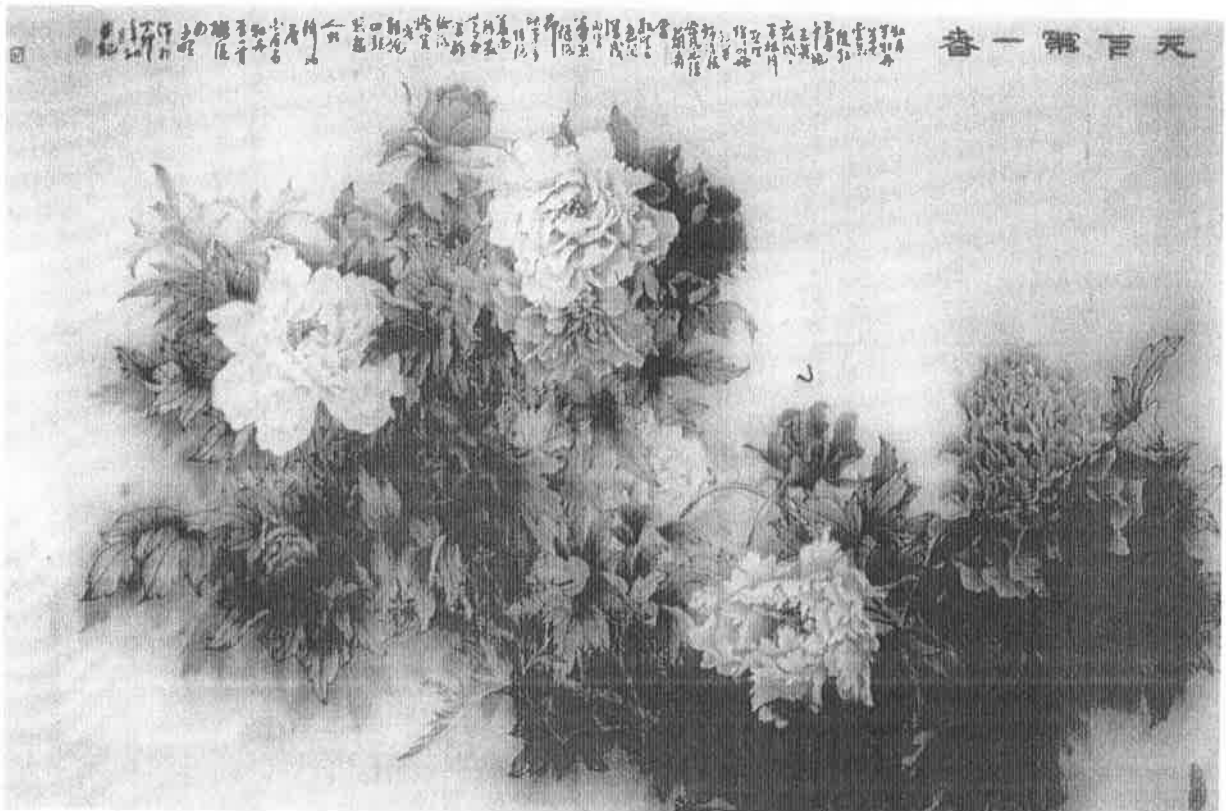

天下第一春 画家 刘子明作



祝賀福建
出版
劉氏文化
厦門交有印行

《硕果累累》厦门著名画家 陈伯钦作

福建刘姓

概述

刘氏家族起源于黄帝玄孙尧帝（属三皇五帝中的五帝之一），尧帝姓祁，名放勋，尧在为帝以前，受封为唐侯（今河北省唐县），称陶唐氏。尧帝是刘姓的先祖。尧帝的儿子监明（或监明儿子刘式）为刘姓始祖，夏朝刘累是刘氏第一位大显祖。春秋时期，周匡王姬班封小儿子王季于刘邑（今河南偃师县西南），号刘康公，后代以邑为氏，此为姬姓之刘。刘氏源远流长，受姓古老，支脉繁茂，分布广，人口多（近8000万）。刘姓是中华民族四大姓氏之一。

福建姓氏的起源与南迁福建的中原人士有密切的关系，秦汉之际，中原姓氏逐渐转入福建。西汉时期，闽越国就有刘姓，三国时期有大批人员往福建福州、长乐等地造船（有的乘船往台湾）。西晋时期有刘琨，到东晋年间，刘延寿、刘辛等先后任晋安太守；南朝以后刘姓在福建任晋安太守的有刘隐、刘瞻、刘景超、刘业、刘融等，隋开皇间有刘弘任刺史，他们有的定居福建。到唐初，随陈政、陈元光父子入闽，其部下府兵校尉刘举等居闽。唐中叶后由于北方赋税沉重，有不少北方农户逃到福建山区垦田而居。据宋淳熙《三山志》载：唐开元年间，侯官县山洞洞豪刘疆“因古昔田亩，垦辟而居”。其祖父于咸亨四年（673年），来侯官垦田为业，繁衍生息。刘氏最早到此辟居，人数多，势力大并成为首领。故唐开元二十九年（741年）古田置县（从侯官析出）名为古田。清乾隆《古田县志·建置》载：“古田……缘刘氏始锄荒菑，为厥疆畝，田锡之名曰疆。”古田县为纪念刘疆开疆垦土之功，建灵显庙祭祀他。唐至德上元间（756-760年），京兆人刺史刘守谦，道经浦城，悦其山川佳胜，乃定居县城越王山下，成为浦城刘氏之始。民国浦城《刘氏五修族谱》载：“浦城之有刘自唐刺史守谦公，勋业显著寓兹邑。”

入闽的刘氏主要有：唐开元年间，宰相刘洎之孙刘韶（713-769年），河南光州固始人，累官起居平章台，749年任泉州别驾，后卒于官，刘韶之子刘友扶梓归籍，路经莆田，适逢兵乱，阻莆弃归，全家卜居涵江沙坂，并择地葬父于莆田西天尾。子孙定居莆田涵江，刘韶为入莆一世祖，称刘韶后裔为涵江刘。现涵江区刘氏有11支2.23万人，刘韶后裔播迁莆田城厢区、秀屿区、仙游县、泉州市泉港区、漳浦、龙海、南靖、长泰、古田等县（市），国内分布160多支，约18万人口，其中莆田市刘氏人口约8万为全省第9位。

唐乾符二年（875年），开国公、刺史刘祥（782-878年），为避黄巢之乱，与

其子天赐（翰林学士、观察使）从浙江金华徙居福建汀州宁化石壁村。刘祥后裔迁上杭、南靖、潮州、梅县等地。现人口数百万，成为江南刘氏望族。分布南方9省、市、区和港澳台以及国外20多个国家。

唐中和、光启年间（881-887年），黄巢起义，王绪攻陷河南固始。彭城丛亭里司空大夫刘茂第17世裔孙刘存，为避战乱，从河南光州固始率子侄，渡江来闽。文德、龙纪（888-889年）初居漳浦。唐昭宗景福二年（893年）5月抵甌冶（今福州）。于天祐元年（904年），肇基凤岗里刘宅（今仓山区金山街道刘宅村），蕃衍41世代。现居福州五区八县（市）的凤岗刘氏有280多个宗支世系，人口16多万人，加上国内外约有50万人。凤岗刘氏乃彭城望族，福建著姓，源远流长，可谓枝繁叶茂。

唐乾宁元年（894年），镇国将军，光州大都督、吏部尚书刘楚之子刘翱（陕西万年县洪固乡人，少府监、开国公）、刘翔（金吾卫上将军）、刘幽（将作监簿）三兄弟，以不仕梁，自京兆（陕西）避居入闽。刘翱定居建阳县麻沙，刘幽居建阳马伏，号称西族；刘翔居崇安（今武夷山市）五夫里，号东族。东西两族在宋代出“五忠”忠显刘翰、忠定子羽、忠肃刘珙、忠简刘领、忠烈刘纯。宋孝宗皇帝御书：“精忠望族、理学名家。”

唐乾宁三年（896年），刘技（祖籍山东曹州南华），字仕能，官鄂州节度使判官，因湖南马氏僭伪不从，宵遁孥家入闽，居温陵（今泉州），其次子刘文济居福州，后裔迁居闽侯南屿等地。

五代后梁年间，大燕皇帝刘守光后裔，避乱从河南迁周宁龙潭；后唐年间，威惠节度使刘皈，迁居福安苏阳。宋代，刘錡（出生地待考）季子刘明迁安溪，寓居泉州，其后裔居晋江石狮大堡、厦门同安等地；明宣德三年刘彬从南京调福州任右卫指挥使，举家从河北宛平县龙山迁居福州光禄坊。民国时期其后裔在福州兴办电力、电话、水电工程，俗称电光刘。清代以后，又有不少民众来闽定居，在福建这块土地上，世代相传，繁衍生息。

福建刘氏族人分布全省80多个县（市）区900多个乡镇，并迁播国内28个省和港澳台地区。迁居国外有马来西亚、新加坡、泰国、菲律宾、汶莱、印尼、美国、日本等近百个国家。福建刘氏其支益繁，其派日衍，兴旺发达，现有千余个宗支世系，人口138万，居全省第七位，为福建望族。

二

族牒是宗族以特殊形式记载本族世系和事迹的史籍，它与正史、方志列为中国历史学三大支柱，构成一部中华民族的史册。福建刘氏在唐代就有私家修谱，宋代

闽北“五忠”刘氏家族就曾派人前往发源地京兆访寻旧谱，编修建阳麻沙、崇安五夫刘氏族谱。北宋太平兴国年间（994年前后）刘楚五世孙刘君俞撰《京兆刘氏支系图纂序》、1078年二修《建阳刘氏宗谱》、1091年三修《建州刘氏族谱》（翱、翔、幽三族家谱），宰相梁克家写序。《崇安五夫刘氏族谱》（1161年、1228年续修，至1985年计15修）。

北宋庆历年间（941~1046年）始修福州《凤岗忠贤刘氏族谱》，南宋修五次，到2006年计修10多次。《福安中山甘堂刘氏族谱》（1048年修，至今13修）。

元代《闽侯大湖寨上刘氏族谱》（1267年始修，民国时任省政府主席的刘建绪亲手为其题词）、《建阳马伏刘氏宗谱》（1305、1872年续修），《莆田涵江刘氏宗谱》、《漳州海澄刘氏族谱》（均1348年修）、《长乐筹峰刘氏族谱》（1355年）等。

明、清时期是刘姓修谱的高潮期，大部分支系都有修谱。明正统十一年（1446年）始修晋江《温陵芝山氏大宗谱》（1622、1751年续修），谱存省图书馆。《闽清五阪刘氏族谱》1451年始修，至1985年六修，谱藏省图书馆和中国家谱资料研究中心。《闽侯南岐罇峰刘氏族谱》（1457年修），《长乐筹阳里刘氏族谱》（1460年）、《连江松坞中房刘氏族谱》（1461年修手抄本，现尚保存）、《浦城刘氏族谱》（济三世系）1480年始修，至1916年5修。《莆田涵江刘氏韶公宗谱》（1518、至1864年4次续修）、《漳州龙海五社刘氏族谱》（1548年）、《晋江塔头刘氏族谱》（1621年修）。

清代，有《福州鼓楼龙山刘氏族谱》于清康熙年间始修，嘉庆、道光、光绪、民国初期均有续修，谱藏福州市博物馆。《福清沙埔龙洋刘氏族谱》（1609-1872年4次修谱）、《连江小沧刘氏支谱》（1804年）、《闽清台峰刘氏支谱》（1652年始修）、连江《筱沃刘氏族谱》清道光年间修，谱藏县档案馆。连江还有龙峰、百胜、上山忠贤、晓沃、松坞、梅峰等刘氏家（族）谱。《永泰新丰刘氏族谱》（1699年始修、1830年续修）。仓山区《凤岗八贤刘氏桂枝房支谱》（1881年修），藏中国家谱资料研究中心，省图书馆及日本、美国。《长乐刘氏源流总序》（1826年）、《永春留氏世家序录》（1812年修）等，但现在存世的明清刘氏族谱（刻本、手抄本）数量不多，现已知只有少数县，如连江县《松坞中房刘氏族谱》（明天顺年间修）、《筱澳刘氏族谱》（清道光年间修）等10多部。

民国时期，有《凤岗忠贤刘氏族谱》于1920年由海军总长刘冠雄主修（25册82卷，96个支系），民国总统徐世昌、礼部侍郎，清末帝师陈宝琛等为族谱写序。该谱藏国家和省图书馆。闽侯县《凤岗忠贤刘氏族谱》1920年刘君翰编修，藏国家图书馆。《闽清坂东凤洋刘氏族谱》（1917年修），《凤岗云程刘氏家谱》1928年刘以藏修，藏省图书馆。

新中国成立后，基本上停止修谱，个别地方也有续谱，20世纪80年代以后，人们不再视族谱为“四旧”，1984年11月，国家档案局、教育部、文化部发布了重视族谱的收集和保存的文件后，修谱、续谱悄然兴起。如1985年福州续修《凤岗忠贤刘氏族谱》共33册，132个支系，约百万字。

90年代，有《南平彭城刘氏宗谱》、闽清县坂东福堂前、鹿坂、福斗、樟洋等刘氏支谱等。2001年后有泉州温陵笋江、永春留安留氏、永春湖洋西莲、桃源、闽侯竹岐、南屿、白沙刘厝里、上街余盛、闽清感德洋、仓山港头、龙海五社刘、长乐圣阳、福州云程、樟林、合浦、山头角、打铁垵、永泰溪坪等刘氏族（支）谱。

从2003年至2007年，在省姓氏源流研究会刘氏委员会、刘氏族谱丛书编委会发动，组织以县区为单位编纂出版的《福建刘氏族谱丛书》有：《柘荣县卷》（2003年）《周宁县龙潭卷》、《福州凤塘卷》、《寿宁县卷》（均2004年）；《连江县卷》（三大册）、《永泰县卷》、《古田县卷》（均2005年）；《福建刘氏人物卷》、《福安市卷》（上、下卷四册）、《福鼎后洋卷》、《福州刘氏》、《福清后地卷》（均2006年）；《福州市区凤岗卷》（上下册）、《福州市庐厦卷》（2007年）等。新修的族谱，虽然是在旧谱的基础上续修，但增加了新内容，新修的族谱具有内容丰富，体例较严谨、规范，并有考证，印刷精美的特点。有的谱用两种文字，如《莆田西刘刘氏族谱》用汉英两文修，很有特色，受到海内外宗亲和读者的好评。

族谱中的辈字（行第、世序）有单字或词组形式出现，都饱含精选之功，闪耀着文字美、音韵美、词义美。如福州凤岗刘氏100辈字（见本书凤岗刘氏）。有的行第前字为名，后为字（见本书闽清县刘氏堂下支系和福州鼓楼光禄坊龙山刘氏）。

三

祠堂、祠联

祠堂是家族祭祖联宗、议决宗族事务和传播宗族文化的地方，祠堂的建筑艺术、书画雕刻艺术、楹联文化和族谱文化，是中华民族文化的组成部分。清代至民国时期，福建建祠、修祠盛极一时，据统计全省刘氏大小祠堂有300余座，由于历史的变迁，现在保存较完整并有一定规模的祠堂只有100余座。如福州凤岗刘氏宗祠（坐落仓山区金山街道刘宅村）始建于唐末（公元936年），建筑面积840平方米，是福建千年古祠之一；汀州刘氏家庙始建于宋代（992年），占地面积1000多平方米，是客属刘氏祖祠，是刘氏江南五大宗祠之一，1997年列为县级文物保护单位；崇安（今武夷山市）五夫里刘氏家祠（1130年建，1992年列为市第四批文物保护单位）、闽侯大湖后园里刘氏宗祠（约1180年建）、长乐二刘刘氏大宗祠（约1185年）、《上杭

官田刘氏家庙》(元至正年间建),福安苏江刘氏宗祠(总祠),有苏阳、龙洋等14个支祠。柘荣刘氏宗祠,因柘荣县第一个共产党小组在此成立(1934年),被列为县级文物保护单位。

建于明代,有长乐金峰濠溪刘氏宗祠、仓山合浦和建新瀛洲等刘氏宗(支)祠;周宁龙潭刘氏宗祠、连江教江上山忠贤、八贤、龙峰等刘氏宗祠;福清沙埔、长乐曹洋、古槐、圣阳、闽清塘坂、安岭、晋江塔头、长汀河田等刘氏宗(支)祠;武平湘湖刘氏宗祠(为县文物保护单位)、福安甘棠刘氏宗祠(1981年列为县级文物保护单位)、泉州市洛江南村《刘氏家庙》(2001年6月列为泉州市第五批文化保护单位)、福安金山刘氏宗祠(总祠),下有蓝溪刘氏支祠、霞浦有5座祖厅(支祠)。南平彭城刘氏宗祠(另有7座支祠)、政和院勺、浦城后街等刘氏宗祠。龙海市五社刘氏宗祠(2004年11月列为市级文保单位)。

建于清代,有宁化淮阳刘氏宗祠(曾是县苏维埃政府办公旧址),现被列为省文物保护单位。康熙年间,有福州琅岐龙江、闽清台峰、福清龙尾等刘氏宗祠。乾隆年间,有莆田涵江西刘氏祠堂、闽清玉阪、福清高山、后地、刘厝、连江梅峰、闽清风洋(佛堂前)、仓山胪夏、连江晓澳、鼓山樟林、福清沙埔、后地等刘氏宗祠。嘉庆年间,福州鼓楼吉庇巷汀州刘氏宗祠。道光年间,有福清东门刘氏宗祠。光绪年间,有福清东翰西安、长乐潭头、闽清保林、漳洋、省璜堂下、洋里等刘氏宗(支)祠等。

建于民国时期,有连江松坞、闽清鹿角、白樟鹿园、云渡、鼓楼五凤(源龙境)、永泰新丰等刘氏宗(支)祠。

祠堂楹联文化内涵丰富,内容大体包括:溯源派衍、颂祖勉今、祖训家教等方面。如:

“彭城世泽,凤岗家声,世承两汉,派衍闽邑。”“千秋懿德垂闽越,万古英风跃彭城。”

“八闽上郡先贤地,千古中华左相家”、“两汉帝王胄,三刘文献家”(此二幅为朱熹题)。

“玉阪绵世泽尊贤能重科学宏图承祖训,黎阁绍家风读诗书行忠孝美德裕孙谋”。

“宗功祖德家声远,子孝孙贤世泽长”、“立业惟修德,敦伦在读书”。

“忠贤垂百代,诚信誉千秋”、“门第荣从修身立德起,子孙贤自尊祖敬宗来”。

古建筑、古迹、古墓:

明代,古民居矮小谓“凤凰展翅”型,现尚存的福建刘家明朝古厝,有闽清梅城关下谢里四进厅和坂东镇坂东村村里等地。现在刘家祖厝多属清朝厝,如莆田涵

江西刘、泉州市惠安土坑村（今属泉港区后龙镇）、闽侯大湖后园里、福州新店后坂等刘氏古民居群。闽清坂东镇四乐轩是目前保存比较完整的清代大型古民居，建于清乾隆十九年（1754年），占地面积24500平方米，建筑面积19352平方米，有42个厅堂，793个房间，46条廊弄，文化积淀丰厚，是全省最大的古宅院，世人称赞：“四乐古居甲天下，神州大地第一家”。现列为县文物保护单位。

清代，福州官巷刘齐街故居和刘冠雄故居（民国海军总长厝），该两座古居1992年为福州市文物保护单位，2006年列入第六批省级文化保护单位。

长乐晦翁岩，位于潭头二刘村龙峰山上。童子科刘砥、刘砺二兄弟师朱熹读书在此，俗称“二刘岩”。晦翁岩不仅有风景优美的曲径松荫、平潭旭早、石门洞天等自然景观，千姿百态的松、竹、梅榕杉、枫、桂等古树名木。文物古迹有龙峰书院（建于宋乾道年间），后经乡人修复供奉于新建的晦翁岩“郑和纪念堂”。

武夷山市五夫镇紫阳楼（朱熹故居），是南宋刘子羽为朱熹母子建的宅居（朱熹在五夫住43年）、“兴贤书院”、“刘氏家祠”、“刘氏节孝坊”、“朱子社仓”和朱子巷、五贤井等古建筑和古迹，是武夷山市被列入“世界文化遗产目录”重要古迹之一。

明代，晋江塔头刘村建奉祀宋殉节的兹元行宫和兹元塔。村大门“仁爱门”旁由晋江市人民政府立有石碑：“革命老区据点村塔头刘村。”

古墓被列为县级文物保护的有：宋代，龙岩市漳平新桥刘棠三代进士墓；元代，长汀濯田刘通海墓；明代，武平湘店刘隆墓。清代，光禄大夫刘齐街墓，位于福州森林公园内蛇山麓，现为森林公园名胜之一，1998年3月列为晋安区第四批文物保护单位。

宋礼部郎中蔡襄为刘奕（员外郎）撰写墓碣文，约1000字，现存福州于山碑廊。清两广总督林则徐为刘家镇（知县）撰写墓志铭，1000字，现存福州于山碑廊。

四

福建刘氏重视教育，人才辈出，古代有文武进士408名。文状元有刘昌言、刘逵，武状元刘必成。兄弟同榜进士，有刘奕和刘异、刘砥和刘砺、刘齐衢和齐街等。有一门三代进士、刘永标一家三进士（父子）、三举人（儿子）；闽北“五忠”、福州“八贤”、长乐一门四代“五贤”。惠安一门忠烈、钦赐“两世三忠”。古代，有六部尚书：刘昌言、刘滋、刘政、刘中藻、刘沂春、刘璋等；宋代音乐家刘铢，理学家刘勉之、刘子翬；著名诗词家、文学家刘克庄，理宗皇帝称其“文名久著，史学尤精”。清将领刘国轩；知府、经学家刘存仁；水师将领刘步蟾、戊戌变法六君

子之一刘光第。民国海军总长上将刘冠雄、海军部次长中将刘传授；先后任欧洲五国全权公使、民国政府外交部常务次长刘崇杰；政务院委员、财政部长刘攻芸，名律师刘崇佑。工商界有刘崇伟、刘崇伦等企业家。黄花岗七十二烈士刘元栋、刘六符，革命烈士刘俊英等。

新中国成立后，军政界有开国将军、空军司令员、国防部部长刘亚楼上将；中国银监会主席刘明康、福建常务副省长刘德章等。中科院院士、数学家刘应明、工程院院士、湿地生态学家刘兴土等4位院士。中科院研究员、博士生导师刘友樵；获中、美、英、德、意等多国科学技术、发明专利的刘友钧；获国家发明奖、省科技进步奖12项的原省农科院院长、研究员刘中柱；中国第一位获联合国颁发“世界知识产权发明家金奖”刘华珍研究员；中国著名的航空专家刘夏石、火炸药研究员、博士生导师刘子如；上海医大教授、主任医师、博导刘道宽等。现享受国务院特殊津贴的专家有30多名。

刘氏受高等教育的人数和专业技术人员逐年增加，现全省获博士学位有150多名、高级专业技术人员约3000余人。有全国第一届“优秀教育世家”刘仰文(全省仅此一家)；有高学历之家刘聘业，父子4博士、1硕士；创办全国第一所私立学院华南女子学院，获“全国优秀教育工作者”、“全国老有所为精英奖”的大学教授刘美珍；国际级健将、亚洲田径冠军刘华金；国家级运动员、中国篮球明星刘玉栋等。

海外侨胞，有开发马来西亚诗巫“新福州”、“第二港主”甲必丹刘家洙；任马来西亚科学工艺环境部部长刘贤镇等；美国美东福建同乡会会长刘文善；新加坡刘氏总会会长刘国华等。台湾海军中将、舰队副司令刘建勋；台湾电力总工程师总经理刘晋钰、台湾中央研究院院士刘广京、创办台湾东吴大学历史系并任主任刘崇宏教授等。(请参见2005年12月由中国文联出版社出版的《福建刘氏族谱丛书·人物卷》收录人物1236名)。

(福建刘氏族谱丛书编纂委员会 刘观海执笔)

编辑说明

一、以福建省姓氏源流研究会章程“从事姓氏源流学术研究、开展寻根探源服务，促进海内外姓氏源流学术交流、弘扬中华文化，进而拓展海峡两岸及海外联谊，增进乡亲、亲情、友情，增强炎黄子孙凝聚力”为宗旨。

二、鉴于全国性的大源流目前还处于梳理阶段，各地意见尚不统一。因此，福建刘氏各地谱牒中有关于“中华刘氏源流”的叙述部份，暂不予一一辑入。书中所载《中华刘氏大源流》一文仅供参改，不作为定论。

三、同宗支或不同的宗支之间，无论对于远世源流、近世源流有不同的认识和见解，本卷辑入时不予强求统一，也不开展书面的辩论和研讨，不予承认一方、否定一方，原则是：尊重当地、当祠的历史（族谱）记载，尊重当地、当祠刘氏宗亲的意愿和选择，维持现状（待考），维护宗亲间的和谐、增强团结。

四、本卷的既定目标是：尽可能全面地辑入全省刘氏祠堂、各地刘氏聚居点，以及有关采录人员所提供的源流与文化原始资料，反映福建刘氏源流和文化的概貌，所以，所辑入的资料只做文字和按编排要求的修订，不动其内容。

五、要求在本卷增补2006年出版的《省人物卷》有关内容的人士和单位，编委会表示欢迎；但，所增补的人物和内容必须符合《省人物卷》入卷的有关标准和规定，否则，编委会有权修正或删除。

六、刘氏文化部份的内容比较丰富，有族谱文化、祠堂文化、节庆文化、习俗文化、地方风采文化等，为了维护文化内容的系统性、完整性，我们要求以祠堂文化为核心，其他文化只要不是特别突出、别具特色的就归入祠堂文化一并叙述，不要割裂开来、单列。但有特别突出、别具特色的地方文化，如，福鼎沙垵的《搬铁枝》、周宁龙潭的三月三迎灯等，以及审批或准备申报的非物质文化遗产，就必须单列，尽可能详述并配予有关照片。

七、为了合理利用彩印版面，我们对祠堂及与其相关的照片、人物传略等须要彩印者实行相对集中的原则，设《图文综示》集中排版，不实行文图贴接。

八、本书主题是福建刘氏源流与文化，因此，在编目方面则围绕和突出此两项内容，至于本书主题之外的其他内容，编委会则审其实际份量择优妥处。

编委会

2008年6月28日

总 目 录

名人、伟人论族谱文化

中央及省委、省府领导关于姓氏工作的指示精神

游嘉瑞：福建省姓氏源流研究会第三次代表大会闭幕词

序

福建刘姓概况

编辑说明.....15

隆重纪念伟大的无产阶级革命家，中华人民共和国前主席 刘少奇诞生110周年

刘少奇传略.....	1
刘少奇在闽西苏区.....	2
刘氏溯源最大量、最直接的追崇人物.....	6
中华刘氏大源流.....	9
汉文化大观.....	13

闽 中 篇

福州刘氏.....	17
概述.....	17
福州仓山凤岗刘氏.....	29
福州仓山合浦刘氏.....	37
福州凤岗谢宅刘氏.....	42
福州仓山胪厦刘氏.....	44
福州仓山港头刘氏.....	47
福州长乐圣阳(湖南)刘氏.....	49
福州长乐潭头二刘刘氏.....	52
福州长乐吴航东山刘氏.....	58
福州闽侯大湖后园里刘氏.....	59
福州闽侯大湖寨上刘氏.....	60

福州闽侯大湖坂头刘氏·····	62
福州南屿刘氏·····	63
福州郎官巷史话·····	65
福州闽侯白沙溪头刘氏·····	67
福州闽侯白沙刘厝里刘氏·····	68
福州闽侯梧山刘氏·····	69
福州闽侯上街余盛刘氏·····	70
福州闽侯竹岐榕西刘氏·····	72
福州闽侯青口后福刘氏·····	73
福州闽清县刘氏·····	74
福州闽清坂东玉阪刘乃乾之家·····	85
福州连江县刘氏·····	90
福州连江浦口松坞刘氏·····	99
福州连江县琯头镇壶江刘氏(友银世系)·····	100
福州永泰县刘氏·····	101
福州永泰盘谷新丰刘氏·····	103
福州永泰白云溪坪刘氏·····	105
福州晋安区鼓山樟林刘氏·····	106
福州鼓楼区龙山刘氏·····	108
福州福清市沙浦龙洋刘氏·····	114
福州福清市高山镇后地刘氏·····	115
福州马尾区亭江东岐亭头里刘氏·····	116
莆田刘氏 ·····	118
莆田涵江刘氏·····	118
《莆田西刘刘氏族谱》介绍·····	129
莆田刘氏人物·····	131
三明刘氏 ·····	133
三明大田刘氏·····	133
三明宁化刘氏·····	144
三明宁化刘氏地方知名人士·····	145
闽中·图文综示 ·····	167
福州市刘氏祠堂系列·····	167

福州刘氏地方知名人士·····	185
莆田市西刘刘氏祠堂系列·····	187
莆田刘氏海外知名企业家、知名人士选登·····	188
三明大田刘氏祠堂系列·····	189
三明刘氏人物·····	194
宁化刘氏地方知名人士玉照·····	198
宁化石壁洞客家公祠·····	204

闽北篇

闽北刘氏·····	207
南平彭城刘氏·····	207
武夷山五夫里刘氏·····	212
政和县刘氏·····	232
南平虎山刘氏·····	236
浦城县刘氏·····	237
建阳麻沙、马伏刘氏·····	238
闽北·图文综示·····	241
武夷山五夫里刘氏祠堂与文物古迹·····	241
南平虎山刘氏祠堂·····	247

闽西篇

闽西刘氏·····	249
综述·····	249
闽西刘氏地方知名人士·····	264
闽西刘氏在福州的文物古迹·····	274
永定篁竹刘氏家祠上昌远堂·····	277
永安市小陶镇团结村刘姓新春正月游(二十八宿灯俗)·····	278
闽西·图文综示·····	279
长汀刘氏家庙·····	279
武平大禾乡刘氏家庙·····	280
武平湘湖刘氏家庙·····	280

上杭官田刘氏家庙·····	280
闽西人物·····	281
闽西刘氏地方知名人士玉照录·····	284

闽 南 篇

泉州刘氏·····	287
概况·····	287
异姓同宗源流·····	289
晋江塔头刘氏·····	292
泉州桥南刘氏·····	299
石狮大堡刘氏·····	302
永春刘氏·····	304
泉州留氏·····	308
南安刘氏·····	315
漳州刘氏·····	324
南靖珊瑚叙伦堂·····	324
版寮刘氏追继堂·····	326
漳浦县刘坂刘氏·····	329
海澄内楼刘氏家庙·····	330
长泰刘氏·····	331
五社楼刘氏崇本堂·····	332
版寮村土楼群·····	333
长泰刘氏彭城堂·····	335
竹联村昌远堂·····	338
漳州刘氏人物·····	339
漳州刘氏风采(民间文艺)·····	345
漳州刘氏迁台始祖概况表·····	361
厦门刘氏·····	366
厦门同安刘氏·····	366
闽南·图文综示·····	370
塔头刘氏人物·····	370

塔头文物古迹·····	371
石狮大堡刘氏·····	372
泉州桥南刘氏·····	373
泉州留氏·····	374
闽南留氏孝文化·····	375
永春刘氏·····	379
永春刘氏地方知名人士·····	380
漳州刘氏·····	382
厦门同安刘氏·····	385

闽东篇

周宁（龙潭）刘氏·····	386
周宁·图文综示·····	391
龙潭村与龙潭刘氏祠堂·····	391
龙潭刘氏尊祖文化·····	395
龙潭刘氏人物·····	398
福安刘氏·····	399
苏阳（江）刘氏·····	399
福安东门刘氏·····	425
福安龙阳刘氏·····	427
福安溪口刘氏·····	429
福安金山刘氏·····	431
福安甘棠刘氏·····	432
福安礮溪刘氏·····	436
福安彭城刘氏·····	439
刘邦祠堂·····	444
两姓共一祠 一村谱和谐·····	445
福安彭城后楼刘氏·····	447
柘荣刘氏·····	449
柘荣（上城）彭城刘氏·····	449
柘荣柏山中山刘氏·····	457

寿宁刘氏	460
古田刘氏	468
宁德蕉城漳湾刘氏	470
福鼎刘氏	471
福鼎后洋刘氏	471
福鼎沙垵刘氏	481
中国非物质文化遗产：沙垵《搬铁枝》	485
福鼎硤门丹头刘氏	491
福鼎刘氏地方知名人士	492
霞浦刘氏	495
屏南刘氏	497
闽东·图文综示	498
殊荣特载：刘丛生参加莫斯科中俄企业高官论坛	498
苏阳刘氏宗祠系列（含所属支祠）	499
金山刘氏宗祠	501
苏阳文物古迹	501
甘棠刘氏宗祠系列	502
甘坪刘氏宗祠系列	504
福安各地刘氏祠堂	505
宁德蕉城漳湾刘氏祠堂	505
柘荣刘氏宗祠系列	507
屏南刘氏宗祠	509
寿宁刘氏祠堂系列	510
福鼎刘氏祠堂系列	514
中国非物质文化遗产：福鼎沙垵《搬铁枝》	514
古田刘氏文物古迹	515
闽东刘氏人物	516
著名企业家刘丛生企业风貌	521
福安刘氏地方知名人士	524
龙阳刘氏祠堂系列	528
溪口刘氏祠堂	529
世界地质公园：白云山冰臼群（申报中）	530

福鼎刘氏人物·····	531
福鼎刘氏地方知名人士·····	536
霞浦刘氏祠堂·····	537

人物及其他篇

福建刘氏进士·····	538
福建省第一批省级非物质文化遗产项目（刘氏部份）代表性传承人·····	545
福建刘氏人物·····	546
(一)职官名表·····	546
(二)高级专业技术人员（含院士）名表·····	548
(三)博士名表·····	551
(四)劳动模范、先进工作者·····	555
(五)烈士（英烈）名表·····	561
后记·····	563
福建省姓氏源流研究会刘氏委员会历年活动集锦·····	565

隆重纪念伟大的无产阶级革命家 中华人民共和国前主席

刘少奇同志诞辰110周年

刘少奇传略

(公元1898-1969)

刘少奇，字渭璜，杰出的无产阶级革命家、政治家和理论家，中国共产党和中华人民共和国的缔造者之一，曾化名胡服和唐开元等，湖南宁乡人。

刘少奇青年时代参加“五四”运动，1920年加入中国社会主义青年团，1921年到苏联东方大学学习，同年加入中国共产党。回国后主要从事工人运动，1927年正式当选中央委员，以后从事党的白区工作，1932年进入中央革命根据地，任全总苏区中央执行局委员长和中共福建省委书记，1934年10月参加二万五千里长征。深入敌后，开展抗日救亡运动。1943年，回到延安后，任中共中央书记处书记、中国革命军事委员会副主席、中共中央工作委员会书记，并负责中央的日常工作。建国后，先后任中央人民政府副主席、全国人民代表大会常务委员会委员长、中共中央副主席、中华人民共和国主席等。“文革”时，遭受林彪、江青反革命集团蓄意诬陷和残酷迫害，1969年11月12日在河南开封不幸逝世。1980年中共十一届五中全会为他恢复了名誉。



几十年来，刘少奇为党的巩固和壮大，为新中国的诞生，为社会主义革命和建设事业的发展，进行了不懈的斗争、建立了不朽的功勋，赢得了全党全军全国各族人民的爱戴和尊敬。主要著作编为《刘少奇选集》上、下卷。

刘少奇在闽西苏区

1932年隆冬，刘少奇化名唐开元，离开白色恐怖日益严重的上海，悄悄进入中央苏区，途经红色秘密交通线第一次踏上福建闽西的土地，穿过永定、上杭、长汀等县，前往中华苏维埃政府所在地——瑞金，担任全国总工会苏区中央执行局委员长。在此后领导中央苏区的工人运动中，他针对蓬勃发展的苏区工业极为重视，曾多次深入长汀县城（当时为汀州市，誉称“红色小上海”）视察各基层工会，作为社会调查和部署工会工作。1934年7月，又奉命临危出任中共福建省委书记，直接领导福建人民进行革命斗争近4个月。

一、深入汀州市作调查研究

汀州市（今长汀县）中央苏区唯一的中心城市。是中共福建省委、福建省苏维埃政府、福建省军区、福建省总工会所在地。也是国家级的中华商业公司、中华贸易公司、中华纸业公司所在地。汀州市区有两家银行，十几家国营工厂和上百家手工业生产合作社，有国营、集体工人5000余人。他们在为解决苏区军民的给养和粉碎国民党对苏区的经济封锁作出了巨大贡献。

刘少奇到中央苏区后，听到、看到大批刚刚兴起的苏区工业、手工业在解决军民给养中发挥了重要作用而感到高兴。但也发现一些国营工厂在生产管理，产品质量等方面都存在不少问题，有“许多不可忍耐的状况”时感到忧虑。而及时地选择汀州市工业、手工业集中地，深入调查研究，发现问题尽早解决，总结经验及时推广。

1933年1月和8月，刘少奇曾2次深入汀州市各工厂调查研究。在省、市工会主席的陪同下，他主要在中华织布厂、红军被服厂、红军斗笠厂、印刷厂、弹棉厂、兵工厂等召开调查会，和工人谈心，部署工会工作，使汀州市的工人运动得到迅速发展。促进汀州市总工会主要抓了五项工作。第一，各工厂的工会主席协助厂长管理生产，组织劳动竞赛和工人突击队，提高工人的劳动热情。要求工人自觉执行劳工政策和厂规厂纪。要求厂长努力改善工人生活，解决工人中的不安问题。第二，动员青年工人参军参战，组织中年工人参加工人赤卫军，维护社会治安和厂内安全。第三，组织木船、苦力工人前往白区购买食盐、电池、煤油、药品等，及工厂的生产材料。第四，动员工人开展拥军优属活动，规定星期六为拥军优属日。第五，发动工人购买股票、公债，扩大资金，发展生产。

刘少奇在调查中，得知各工厂女工很多，各工会都配有女干部时，曾高兴地对市工会主席说：“我们工会，是培养妇女、解放妇女的群众性组织，工会中要有女

干部，要鼓励妇女积极报名加入工会组织，要加强培养妇女干部，促进妇女参加工会，使妇女职工运动发展更快”。

刘少奇在调查中非常注重各工厂的管理制度和产品质量。他发现好些工厂在生产管理、产品质量等方面存在着不少问题，如有“许多工厂尤其是军事工厂每月的生产计划不能完成”，“生产品质劣，兵工厂的子弹有三万发是打不响的，枪修好了许多拿到前方不能用”，“被服厂做好的军衣不合尺寸，不好穿，扣子一穿就掉”等等，不一而足。刘少奇发现后，及时与各厂长、工会干部及工人骨干谈心，寻找造成这些严重现象的原因和纠正的办法。他强调，要办好工厂，必须制订切实可行的厂规厂纪，完善各种管理制度。

经过调查研究和深入思考，刘少奇在苏区中央局机关刊物《斗争》第53期上发表了《论国家工厂的管理》一文。文章提出“必须把工厂中的完全个人责任制建立起来，厂长对于全厂的生产 and 行政，负有绝对的责任，厂长有权决定和支配全厂的一切问题。”但厂长在决定处理重要问题时，事先应与党的支部书记和工会系统来一致执行。但意见不一致时，厂长有最后决定执行的权力，并同时提到上级机关来讨论。在厂长以下，则建立统一领导、分级负责的主任与领班制度。“各部门必须设置负完全责任的工头，有几班工作的必须有领班，工头负责该部门全盘责任，领班负一班人的责任，他们对厂长或科长负责，对于该部门的工作分配、生产计划、生产品的检验，工人的请假、调动等在取得厂长同意之后，完全有权力支配。”

刘少奇提出了一些加强工厂管理的建议，他主张：“在工资制度上刺激工人来努力增强生产，采取计件工资和包工的办法，最好是规定每天或每小时的工资数量，同时规定生产数量，超过生产数量的加给工资，不足生产数量的扣除工资。”

刘少奇提出的一套工厂管理措施，是其调查研究的结果。不仅适用于国营工厂，也适用于各种合作社和手工业作坊，有利于生产计划的完成，有利于提高产品质量，有利于调动工人的积极性。

二、出任中共福建省委书记

1934年7月国民党蒋介石对中央苏区第五次“围剿”已经持续了8个多月，闽西苏区处于极为艰难困苦的时期。当此之际，刘少奇被中央任命为中共福建省委书记，来到省委驻地汀州市领导福建苏区的全面工作。

到任的第三天，刘少奇就召开省委干部和各县委负责人会议，亲自作形势报告，布置当前工作。他要求各级领导干部尽快组织各县军民一方面抗击敌人进攻，一方面抓好夏粮收成和支前工作，要求省委、省苏政府的干部处处以身作则，认真负责地完成分配的任务。

7月下旬，在一次省委干部工作汇报会上，刘少奇听到省委秘书温仰春反映兆征县的工作一直上不去，尤其是扩大红军、夏收夏种远远落后于其他县的情况时，他决定前往兆征县蹲点，并住在县苏办公地。检查督促这个县的工作。

兆征县是为纪念工人运动领袖苏兆征，从长汀县划出5个区于1933年9月成立的。方圆不到200华里，县委、县苏维埃政府设在汀州市内的刘氏家庙。在听取了县委领导的工作汇报后，刘少奇开始深入到各区乡了解情况。

在前往古城区的路上，刘少奇和一个推鸡公车（即独轮车）的老汉结伴而行，拉起了家常。从与老汉的闲谈中，他了解到兆征县这段时间的工作特别多，要深入扩大红军，要组织支前活动、要筹集物资慰问红军家属，还要开展借谷运动和每家每月节约3升米运动以支援前方，县委领导顾此失彼，结果生产没有抓紧，群众有情绪。

有一天，刘少奇在德联区梁屋头村召开座谈会，了解情况，听到红军家属反映说：“过去组织了红军家属耕田队，现在没有了，生产有困难。”刘少奇一边听一边仔细地把这些群众的意见记了下来。

就这样，刘少奇走村串户，一面帮助农户干活，一面开展调查研究，经过一个多星期的努力，终于摸清了这个县的基本情况。

刘少奇回到县委，连夜召开会议，与干部们围坐在办公室的一盏小油灯下，把调查了解到的问题一一摆出来，请大家发表意见，提出解决的办法。随后，刘少奇强调指出：“一个领导做好全面的工作是非常重要的，也是很不容易的。比方说，我们负责十项工作，一项工作的好坏，对其他工作都会产生影响。因此，要求我们的领导干部要抓好各项工作。”他还要求县、区的主要领导注意工作方法，关心群众生活。在刘少奇的提议下，兆征县委召开了为期三天的红军家属代表大会，县委领导在会上作报告，鼓励红军家属代表向政府反映情况，表彰优秀红军家属，颁发红军家属光荣牌和光荣证，并决定恢复红军家属耕田队，号召全县妇女学会用犁、牛，尽快解决青年男子参加红军后，劳力不足和无人用犁用耙的困难。

自刘少奇到兆征县蹲点后，兆征县的各项工.作都有起色，最难完成的借谷任务也完成了。

在这一段时间，为了响应中央紧急动员群众筹措24万担粮食供给红军的号召，刘少奇要后方的各级机关工作人员每人每月节约3升米支援前线，并将省委机关原来吃的大锅饭改为用饭包蒸饭，就是用本地一种长阔叶席草织成小包，每人发给一个，每人每餐按自己的粮食定量把大米放在包里拿到锅里煮，包上挂着写有自己名字的小竹牌，吃饭时各人取各人的饭包，称之为“包包饭”。

在刘少奇和省委机关工作人员的带动下，驻长汀的各军事机关、政府部门和群众团体，都统一吃起了“包包饭”。一天中午，同志们都在饭厅里吃饭，可是不见平时和大家一起吃饭的刘少奇，起先大家以为他有事先吃完走了，一问炊事员才知道刘少奇为了节约粮食，把自己原来的一天三餐改为一天两餐。这消息一传开来，立刻推动了全省节约粮食，支援前线的工作。

到1934年9月，闽西苏区的上杭、连城等县城相继失守，国民党已进入到连城的朋口，第五次反“围剿”战争已进入最后阶段，国民党不时派飞机轰炸长汀县城。这时，刘少奇一方面组织省委、省苏维埃政府等机关先后三次搬迁到城郊的东街、大埔、梁屋头等地；另一方面多次召开干部会和积极分子活动会，对工作进行部署。狠抓扩大地方武装工作，派出骨干到连城、永安等地山区具体领导红军独立九团开展游击战争；划小行政区，先后在上杭与连城的山区成立了新汀杭县。在长汀的四都成立了汀西县；组织运送粮食到汀瑞边界的四都楼子坝，准备在那里开展游击战争；建立秘密的党组织，准备苏区被敌人占领后，转入地下斗争；对于在押犯人，也作了适当处理，轻者释放，重者转移。刘少奇这一部署，为后来闽西各级党组织坚持长期的游击战争，起了重要的指导作用。

1934年10月，中央主力红军第五次反“围剿”战争遭受失利，被迫进行战略转移，刘少奇又奉中央命令，随红八军团踏上漫漫的长征路。

刘少奇离开闽西苏区已有64年，离开人世也有29年。我们纪念他，就是学习他那种坚持实事求是，一切工作注重调查研究的精神；学习他那种艰苦朴素、关心群众生活、密切联系群众、全心全意为人民服务的精神。

中共长汀县委党史研究室主任 王其森

1998年11月于长汀

刘氏溯源最大量、最直接的追崇人物



◁ 尧帝，号陶唐氏，名放勋，子源明（监明）尧封其子于刘地，故始得姓，源明即刘姓始祖。

▷ 刘姓十八世祖刘累公铜像，坐落于河南省鲁山县昭平湖畔。



开平民皇帝之先河 大汉文化的奠基者

汉高祖 刘邦

中国历史上由平民出身做到皇帝，开创西汉二百一十四年帝业的，以汉高祖刘邦为第一人。神话和传说的时代不提，从夏商周三代以来，历春秋战国之世，凡为王为帝的，都是诸侯贵族出身。秦始皇灭六国，一统战国分裂局面，置郡县，把封建贵族连制度带人，一扫而光。无奈他个人欲望太大，欲使其一家，自一世传万世为皇，施行极端专制暴政，焚书坑儒，罢斥百家之言，否定知识分子的地位，使中国社会失去重心，人心从此涣散。传到二世胡亥，苛役人民，变本加厉，天下由是鼎沸。于是平民阶层、氓隶之辈、迁徙之徒，如陈胜、吴广者，揭竿为旗，斩木为兵，天下豪杰蜂起而求亡秦矣。



西汉高祖刘邦（公元前256-前195年）字季，西汉王朝的开国明君，豁达大度，宽厚爱仁，好谋善听，胸怀大志，不类常人，在沛时，广交英豪，后为泗水亭长。目睹暴秦苛政，遂斩蛇起义，招贤纳谏，知人善任，重用三杰，灭秦挫项，五年而成帝业，建立了大汉王朝。其用人之道，治国之德，流传后世，传二十四代皇帝，前后达四百多年之久，匹夫掘起而有天下者，自高祖始。他废除秦刑苛法，约法三章，实行休养生息之国策，轻徭薄赋，释放奴婢，完善了封建制度，促进了社会经济和文化的发展，使华夏割据之神州大地，终以强大统一的民族，巍然屹立于世界民族之林。在位十二年，崩于长乐宫，享年六十三岁卒葬长陵，（今咸阳北）。（福建刘氏认祖归宗之两大郡望——彭城、中山，追根究底，刘邦当为首源——编者）

励精图治 雄才大略

汉武帝 刘彻

西汉世宗孝武皇帝刘彻(公元前156-前87年),景帝第三子,七岁时立为太子,西汉第五代皇帝。继位后首创号为“建元”。政治上继续景帝的政策,颁布“推恩令”,夺去大批王侯的爵位,加强中央集权;思想上采纳董仲舒的建议,“罢黜百家,独尊儒术”,使儒学成为统治思想;经济上采纳孔仪等人的主张,将冶铁、煮盐收紧官营,充实国家经济实力。兴修水利,大量移民屯田;军事上先派卫青、霍去病发动数次反击匈奴的战争,解除北方的威胁,在云贵等省设郡制,加强汉和少数民族的联系;外交上两次派张骞出使西域,开辟通往西方的丝绸之路,使西汉发展到鼎盛时期。公元前87年2月,外出巡视途中得病,遗诏霍光等辅政,二月丁卯日病逝于巡视途中,在位五十四年,终年七十一岁,葬茂陵(陕西兴平县东北十七里)。



光复汉室 一统华夏 东汉开国皇帝

汉光武帝 刘秀

东汉世祖光武皇帝刘秀(公元前6年—公元57年),字文叔,高祖九世孙,长沙定王刘发的玄孙,南顿令刘钦子,先后推翻王莽、刘玄后称帝,建立东汉王朝。新莽末年,爆发农民起义,刘秀与兄刘寅起兵加入绿林军,更始元年与王凤所率起义军配合,取得昆阳之战胜利,歼灭王莽主力,后被派往河北,以恢复汉家制度为号召,收编铜马起义军,公元二十五年在河北柏乡北称帝,建都洛阳,始称东汉。采取休养生息政策,轻徭薄赋,裁减吏员,九次下诏释放奴婢、罪犯为庶民,发放赈济,兴修水利,发展生产,削弱地方官吏兵权,强中央集权,妥善安置功臣,赐高爵厚禄,而不许干预政事,禁止外戚宦官干政,以柔和之道治理天下,社会安定,史称“光武中兴”,在位三十三年,终年六十三岁,葬原陵(河南孟津县西道乡,距洛阳十五里)。



义薄云天绍汉祚

汉昭烈帝 刘备

三国蜀汉昭烈皇帝刘备(公元161年—223年)，字玄德，涿县人，汉景帝子，中山靖王刘胜后裔，少孤，与母贩履织席为业，灵帝末年讨黄巾有功，豪杰归之，见诸葛亮于隆中，情感日密。后汉建初十九年(公元214年)刘备入成都，自领益州，二十四年取汉中，自立为汉中王。第二年曹丕废献帝，蜀中传言献帝已遇害，乃发丧制服，即皇帝位于武担之南，建都成都，公元221年关羽殁，帝耻之，自将伐吴，进军虎亭，诸军败绩，还白帝城，遂崩，谥昭烈，史称先主，在位三年，年号章武，终年六十三岁。



注：南方中山郡刘氏多推崇刘备为其显祖，许多地方刘氏还直接认刘备后裔为本宗支显祖或上祖。——编者

中华刘氏大源流

刘姓是一个古老的姓氏，也是一个多源的姓氏，有源于祁姓的刘氏、源于姬姓的刘氏，有赐姓刘氏，有匈奴族刘氏，还有北魏独孤氏改成的刘氏。其中，最早的一支为祁姓之刘，是帝尧的后裔，形成于夏朝后期，出自今河南鲁山。

尧是传说中远古部落陶唐氏的领袖，名放勋，贤达善良，后成为部落联盟首领，被尊为五帝之一。因陶唐氏是黄帝之子12姓中的祁姓部落，所以尧为祁姓。尧的后裔中，有个重要人物名叫刘累。《左传·昭公二十九年》记其事说：“陶唐氏既衰，其后有刘累，学扰龙于豢龙氏，以事孔甲，能饮食之。夏后嘉之，赐氏曰御龙，以更豕韦之后。龙一雌死，潜醢以食夏后。夏后嘉之，既而使求之。惧而迁于鲁县。”《史记·夏本纪》亦有相似的记载。关于刘姓起源，《新唐书·宰相世系》说：“刘氏出自祁姓。帝尧陶唐氏子孙生子有文在手曰‘刘累’，因以为名。能扰龙，事夏为御龙氏，在商为豕韦氏，在周封为杜伯，亦称唐杜氏。至宣王，灭其国。其子隰叔奔晋为士师，生士茆。茆生成伯缺，缺生士会。会适秦，归晋，有子留于秦，自为刘氏。”其实，从以上引文可知，祁姓之刘有同出一源的两支：一支直接出自刘累，形成于夏朝；一支出自刘累后裔士会，形成于春秋初期。刘累生于夏朝后期，曾经跟住精通养龙技术的豢龙氏学过驯化龙的本领，为夏朝第十三帝孔甲驯养4条龙（两雄两雌），因而被孔甲赐姓为御龙氏。《史记·正义》引《括地志》云：“累故城在洛州缑氏县南五十五里，乃刘累之故地也。”于此可知，刘累在为孔甲养龙时住在今河南偃师县南。后来，由于饲养不善，死了一条雌龙，刘累怕孔甲治罪，就偷偷地带住家眷南逃到鲁县（今河南鲁山县）躲了起来。刘累的子孙以刘累的名字为姓氏，就是中国最早的刘姓。《史记·集解》引贾逵语曰：“刘累之后至商不绝，以代豕韦之后。祝融之后封于豕韦，殷武丁灭之，以刘累之后代之。”西周初期，刘累后裔有一支被周成王改封于杜（今陕西西安东南），其国君被称为杜伯。周宣王时，杜国国君杜伯被宣王所杀，杜伯之子隰叔逃到晋国，任士师（法官，掌禁令、狱讼、刑罚），后以官命族，为士氏。隰叔的曾孙士会，即随武子、范武子，春秋时为晋国大夫，字秀，食邑在随（今山西介休东南），后更受范地（今山东梁山西北），故亦称随会、范会、士季、随季。晋襄公死，他与先蔑出使秦国，迎立公子雍。士会、先蔑走后，晋襄公的夫人缪嬴抱住太子夷皋日夜在宗庙哭泣，又到执政大臣赵盾那里去闹，弄得赵盾等人没办法，只好立夷皋为君，就是晋灵公。这时，秦军已护送公子雍来到晋国边境，赵盾便领兵去阻挡，由于秦军准备不足，败退到令狐（今山西临猗西）。先蔑、士会逃到秦国。几年后，士会又被召回晋国做

官，但有子孙留在秦国。士会留在秦国（都城在今陕西凤翔东南）的后代，恢复先祖姓，自为刘氏。

关于祁姓刘氏的发源地，还有一种说法，认为是以邑为氏，即南宋郑樵《通志·氏族略·以邑为氏》所云：“刘氏，祁姓，帝尧陶唐氏之后，受封于刘，其地今定州唐县也。”这里所说的“定州唐县”，治所在今河北唐县东北。查《辞海》、《辞源》、《中国古今地名大辞典》、《中国历史地名辞典》对“刘邑”的地望均无此说，而是另有解释。因此，祁姓刘氏并非以邑为氏。

源于姬姓的刘氏，形成于春秋时期，系以邑为氏，出自今河南偃师，即唐人林宝《元和姓纂》所云：“周大夫食采于刘，变为刘氏。康公、献公其后也。”《辞海》“刘”条有助于说明此事：“刘，古邑名。一作留。在今河南偃师南。春秋初期为郑国之邑。公元前712年为周平王所取得。至周匡王（姬班）封其少子于此，是为刘康公，传至贞定王时绝封。”

赐姓之刘形成于西汉初，有两支：公元前202年，刘邦在洛阳即皇帝位后，接受戍卒娄敬定都关中的建议，决定把国都迁到长安，并因此赐娄敬姓刘；项羽的叔父项伯，因在鸿门宴对刘邦有救助之功，刘邦赐其家族姓刘。

匈奴族刘姓，也形成于西汉初年。当时，匈奴部族强盛，汉高祖刘邦采取和亲政策，发皇室宗女嫁给匈奴单于冒顿姓挛鞮，但按照匈奴贵者皆从母姓的习俗，挛鞮氏子孙皆姓刘。十六国时前赵的建立者刘渊即是匈奴贵族。

北魏“勋臣八姓”之一有独孤氏，494年孝文帝自山西大同迁都洛阳后，于496年实行汉代改革时将其改为刘氏。

据南宋邓名世《古今姓氏书辨证》记载：祁姓之刘的后一支传13世，有人于战国时期在魏国任大夫，迁至大梁（今河南开封）有子刘清（15世），又徙居沛（今江苏沛县东）。清生仁（16世），号丰公。仁生熯（17世）字执嘉。熯有4子：伯、仲、邦、交；第三子刘邦（应为18世），即汉高祖。刘邦建立西汉王朝后，分封同姓于各地，其后支派蕃衍，于是彭城、尉氏、临淮、南阳、广平、丹阳等地皆有刘氏。彭城（治所在今江苏铜山县）刘氏，出自西汉宣帝刘询的儿子、楚孝王刘嚣；至后周，有石州刺史刘懿，又分出一支，为京兆武功（今属陕西）刘氏。东汉章帝子、河间孝王刘开，世居乐城，10世孙刘通徙居尉氏（今属河南），形成尉氏刘氏。东汉光武帝刘秀之子、广陵思王刘荆的5世孙刘述，为东平太守。述生建，为晋永城令，世居临淮（今安徽盱眙西北），为临淮刘氏；刘建的独生子刘会，历琅琊内史，随东晋元帝渡江，居丹阳（江苏江宁县东南），南阳（今居河南）刘氏出自汉长沙定王之子刘丹，袭封三世，徙居阳（今湖北保康县南）。裔孙刘乔，为晋太傅

立封建王朝最多最久的姓氏。其中，刘邦建立的西汉历214年，刘秀建立的东汉历196年，两汉共计410年，是中国封建社会时间最长的一个朝代；刘备建立的蜀汉历43年；匈奴族刘渊建立的汉国，至其侄刘曜即位，改国号为赵，史称前赵，历26年；刘裕在南方建立的宋朝历60年；刘武周于唐初曾自称皇帝，年号天兴；刘黑闥于唐初称汉东王，年号天造；刘隐在广州建立的南汉历55年；沙陀人刘知远建立的后汉历4年；刘崇建立的北汉历29年；刘豫受金册封，南宋初曾为“齐帝”。刘姓掌握政权时间久，享有一些特权，是人口能够得到大发展的一个重要原因。西汉时，全国共有五千多万人，刘姓人口就占十多万。新莽末年，湖北枣阳人刘玄曾在河南南阳称帝，年号更始。东汉建都于洛阳，刘秀又是南阳人，所以“河南帝城多近臣，南阳帝乡多近亲”，东汉时河南的刘姓人特别多。此后，由于刘姓子孙繁盛，支脉众多，分布广泛，又有“遍地刘”之称。

正因为刘姓历史悠久，人丁兴旺，所以对历史的进步做出的贡献相当显著，涌现出的名人也非常多。西汉时，淮南王刘安，善于言辞，才思敏捷，在政治上主张“无为而治”，曾“招至宾客方术之士数千人”，集体编写了《淮南子》；经学家、目录学家、文学家刘向，曾校阅群书，撰成《别录》，为中国目录学之祖，他继承父业，总校群书，撰成《七略》，对中国目录学的建立有一定贡献；还有训诂学家刘熙。东汉有书法家刘德升，文学家刘桢，天文学家刘洪。三国时魏有哲学家刘劭。魏晋时有数学家刘徽。西晋有将领、诗人刘琨，被称为“竹林七贤”之一的刘伶。东晋有将领刘牢之，骁勇善战，淝水之战时为前锋，破敌有功。南北朝时，刘姓多文人，南朝梁文学理论批评家刘勰所著《文心雕龙》，发展了前人进步的文学理论批评，是中国古代文学理论批评的巨著；南朝梁还有学者、文学家刘峻，文学家刘孝绰、刘孝威，女文学家刘令娴；此外，南朝宋有文学家刘义庆，北魏有经学家刘焯之，北齐有文学家刘昼。隋代，有经学家刘炫、刘焯，时称“二刘”；隋末有东南农民起义首领刘元进，延安、上郡农民起义首领刘迦论。唐代，刘氏任宰相者13人，其中刘晏在肃宗、代宗两朝任相，疏浚汴水，用分段转运解决关中食粮，整顿盐税，行平准法，改善了安史乱后财政紊乱的状况，是著名的理财家；另有史学家刘知几，认为史学家须兼史才、史学、史知三长，强调“直笔”，所著《史通》是中国第一部史学评论的专著；还有文学家、哲学家刘禹锡，诗人刘希夷、刘长卿、刘湾、刘方平、刘春虚、刘商、刘沧、刘叉，散文家刘蜕，浙东农民起义首领刘晔。北宋有史学家刘攽、刘恕，助司马光修《资治通鉴》，凡史实纷杂难治的多由刘恕处理；还有学者刘敞，诗人刘筠。南宋有名将刘锜，学者、文学家刘子翬，词人刘过、刘克庄、刘辰翁，画师刘松年。金国有文学家刘迎，医学家刘完素，金末

红袄军首领刘二祖。元代有学者刘因，散曲家刘致，雕塑家刘元，元末有红巾军首领刘福通。明、清时期，刘氏有许多人奋起反抗封建压迫，例如，明代有荆襄流民起义首领刘通，中原地区农民起义领袖刘六、刘七、刘惠，鄂、皖农民起义领袖刘汝国；明清之际有农民起义将领刘宗敏、刘希尧、刘芳亮、刘文秀、刘体纯；清代有农民起义首领刘之协、刘登联、刘德培，上海小刀会首领刘丽川。此外，明代有大臣刘基，画家刘钰，哲学家刘宗周，文学家刘侗，散曲家刘效祖；清代有宰相、书法家刘墉，大臣刘统勋、刘纶，诗人刘体仁，学者刘献廷，伊斯兰教学者刘智，散文家刘大櫟，经学家刘逢禄，文学家刘开、刘熙载；清末将领刘永福，在中法战争中屡立战功，光绪时曾移驻台湾；还有小说家、《老残游记》作者刘鹗。现代有诗人刘大白，作曲家、民族乐器演奏家刘天华，文学家、语言学家刘半农，中国无产阶级革命家、国家主席刘少奇、刘志丹，元帅刘伯承，还有“生的伟大，死的光荣”的女英雄刘胡兰。

刘姓是当今中国的第四大姓，在北方人所占比例较高，其中尤以河北、内蒙古、辽宁及京津地区为最，约占该地区汉族人口的8%以上。刘姓不仅是汉族大姓，而且还分布于许多少数民族中，如女真、高丽、满、朝鲜、台湾土著、柯尔克孜、藏、布依、壮、怒、佤、侗、苗、瑶、阿昌、锡伯、东乡、回、黎、白、俄罗斯、土家、彝等民族均有此姓。

旅居海外及港澳地区的刘姓华人，对当地的繁荣与进步做出了积极的贡献，涌现出不少杰出人才。其中，仅普查列入“世界华人亿万富豪榜”的就有：港澳地区的刘銮雄，其财富达13亿美元，马来西亚的刘耀全、刘玉波，其财富分别达12亿美元及6亿美元，还有澳大利亚富商刘文汉，香港纺织大王刘国钧及关心公益事业的富商刘皇发等。

（上文引自台湾出版社2004年5月版谢钧祥《台湾百家大姓源流》第59至65面，文中少数文字编者略有订正，篇名为编者所拟，文中所述世系待考——编者）

汉文化大观

引文要言：没有汉字，就没有汉民族，也就没有中国。

公元前上世纪，在黄河中游的河洛流域崛起了夏民族，这是汉民族形成的开始时期。以发源于黄河流域的炎黄部落的姜姓和姬姓为主体，融合了东夷部落的嬴姓和偃姓，形成了强大的华夏民族，以中原为中心，先后建立了夏、商、周三朝，长达2000多年之久。中国的姓氏经历了严格的宗法制度时期，到秦始皇统一了中国，实施的“郡县制”取代了周朝的“分封制”，建立了户籍制度，打破了姓与氏的固定模式，姓和氏不再是贵族和特权的专用字，普天之下的秦人，不分贵贱，都可以有姓氏，姓和氏混合为一。汉承秦制，华夏民族在这一伟大的转化中，由秦人变为汉人，逐步形成了汉民族，汉民族所拥有的姓氏就是汉姓。

西汉的建立标志了汉民族的形成，汉民族是以华夏民族为主体，融合周边的民族进化而成。汉族姓氏以先秦时期形成的姓和氏为核心，吸收周边民族的姓氏，形成了同姓不同郡望的汉族新的姓氏传递和分布规律，这不同于先秦时期的华夏姓氏。这样，随着外族的不断融入，汉族姓氏进化的结果是著名姓氏的同姓人群的规模越来越大，大姓往往拥有多个郡望，以区别不同祖先所形成的同姓群体；姓氏的种类也随着总人口的扩大而增加，或随着人口的缩小而减少。汉族人口从西汉初的3000多万，发展到明朝末的1亿，再发展到清朝道光年间的四亿，最终发展到今天近12亿（目前已有13亿）。汉族姓氏种类的数目由西汉初的1800多种。增加到明末的2200多种，再增加到清朝道光年间的2800多种，最终增加到今天的3500余种。从宋朝以来，李、王、张一直为我国人口最多的三大姓，三大姓的同姓人群的总人口在宋、元、明、当代四个时期占全国总人口的比例分别为21%、17%、18%、22%（当代，刘姓已越居全国第四大姓，总人口约8000万）。

有关中国姓氏有史可查的记录，主要是秦汉以后的文献。正是在秦汉时期，才奠定了中国姓氏延绵不断地稳定传递的基础。姓氏的真正含义是反映父系的血统。在这几千年里，大规模的人群迁移、民族融合和同化的进程与汉族姓氏的进化是同步的，当今汉族姓氏在全国分布特征是这几千年漫长历史进程的结果。自汉朝以来，汉民族与周边民族发生大规模融合至少有五次，汉姓也发生了五次重大的变革和发展，所经历的时代是汉朝、两晋南北朝、唐宋、元明、清朝等。

公元前202年汉高祖刘邦在河南荥阳即皇帝位，初建都于洛阳，不久迁陕西长安，汉朝宣告成立，史称西汉。到公元220年曹丕称魏帝，汉献帝让位，东汉灭亡，两汉历时422年。这时期的汉族所融合的周边民族的数目和人数是历史上最多的一

次，是汉族第一次大融合时期。融入汉族的外民族包括北部的匈奴、鲜卑、乌桓、乌孙，东北的高句丽、扶余、濊貊、沃沮、三韩，东南的东越、闽越、山越、西瓯，南部的南越、骆越、南蛮、交趾，西北的大月氏、羌、西域诸国，西南的叟、僰、再骠、邛、蜀、巴等。

这一时期，汉朝是世界上最强大的帝国，周边的民族和国家无不向往大汉帝国，与汉人通婚和杂居，并很快被汉化，成为汉族。汉民族能够长期占据统治地位，不间断地同化融入的其他民族，不断地加强汉民族的凝聚力，这与汉民族继承华夏族的一贯的民族协调、民族和亲的政策和推行汉化政策有关。民族间的通婚，上可追溯到4000多年前的炎黄两大部落间的世代通婚的时代，这一习俗一直延续到周朝，炎帝族的后裔姜姓与黄帝族的后裔姬姓仍世为婚姻。其他各国贵族之间和亲通婚已经成为传统的习惯，比如姬姓鲁国与子姓宋国、嬴姓秦国与姬姓晋国的世代通婚，姬姓晋国的公族与戎族、狄族的通婚。到了春秋战国时期，华夏族的各国与周边的西戎、北狄、东夷、南蛮之间都存在这类通婚的现象和习俗。

秦始皇统一了中国，统一了文字，统一了货币，制定了统一的度量衡，废除分封制等，有利于国家统一政策的推行。汉承秦制，不但加强了民族和亲的政策；更重要的是推行了汉化政策，规定讲汉语，统一用汉字。使不同地区，特别是南北之间讲不同方言的汉族统一在汉文之下，汉字的文化认同对于汉民族的内聚力、中华民族的凝聚力和国家的大统一起到了至关重要的作用。“没有汉字，就没有汉民族”，也就没有中国。以至于到今天，只要是中国人，不管在世界何地，讲何种中国方言，或讲何种外国语言，一看到中国字，特别是中国的姓，就会产生一种无形的亲切感和认同感。

两晋南北朝是汉族第二次大融合时期，西晋末，匈奴、羯、氐、羌、鲜卑的“五胡乱华”，在北方先后建立了十六国。南北朝时，北方几乎为鲜卑族所统治，北魏孝文帝下令全部鲜卑族所统领的各姓部落一律改称汉姓，北方地区的汉族一下子就融入了大量的外族成员。除此之外加入的民族还有北方的高丽、扶余、乌丸、柔然，西域的昭武九姓、龟兹、于阗、疏勒、车师、吐火罗、破落那，西南的天竺、叟，南方的巴、賨、獠、獯、蛮、溪、濮等族。这一时期，主要的变化是北方地区的中原汉族大量南迁江南地区，成为当地的大姓，当代中国南方著名大姓陈、林、黄等姓就是在这一时期南迁的。北方地区涌入了大量的鲜卑等族人，与当地汉人混居，形成新的华北地区的汉族和产生了一批新的汉姓。

汉族第三次大融合时期是在唐宋，唐朝推行的是民族平等政策，外族在朝中可以担任要职，外族与汉族通婚十分普遍，从而加速了外族汉化的速度。这个时期融

入的外族有：北方的铁勒、突厥、回纥、薛延陀、黠戛斯，西部的吐蕃、吐谷浑、羌、西域诸国，东北的高丽、百济、新罗、渤海、靺鞨、沃沮、契丹、奚、靺、鲜卑，南方的安南、占城、南蛮、乌蛮、白蛮等族。这一时期，中原百姓几次南下大迁移，聚集于赣浙苏，开发了闽粤地区，形成了著名的汉族一个分支——客家人。中国的人口重心开始由北方向南移动，到北宋后期重心已经越过长江进入南方。从此以后，汉族姓氏在南方得到飞速的发展，形成了许多著名的大姓望族。

元人从贝加尔湖附近的蒙古东部兴起，蒙古骑兵六次南下，最终灭了南宋，成为中华大地的统治者，建立了元朝，这是汉族第一次被外族排除在统治地位之外。以蒙古贵族为主的元朝政权残酷地奴役剥削着汉人，汉族遭到了自炎黄以来从未有过的虐待和屠杀，人口急剧地减少。这是野蛮欺压文明，落后统治先进，愚昧颠倒了真理的反历史的大气候时期。

南宋宁宗时全国人口（包括北方地区）已达1亿，而元朝初期的全国人口仅剩5500余万，汉人几乎死亡一半。后来元朝统治者逐渐恢复生产，人口逐渐地增加，到元顺帝时为元朝的人口顶峰时期，中国人（包括国土内的蒙古族等其他民族）的人口才达到8700万（越文林和谢淑君《中国人口史》1988年）。当时汉族的张、王、李、赵、刘五大姓约占全国人口的四分之一，有人曾一再向元顺帝建议杀灭汉人五大姓，有利于元朝蒙古贵族的统治，幸亏元顺帝没有允准，汉族最终逃过了一次灭族的大劫难（巫声惠《中华姓氏大典》2000年）。元末天下再一次大乱，群雄起义，朱元璋统一了全国，建立了大明皇朝，在不到100年的时间内，中国的政权再一次回到了汉族人的手中。明初的人口再一次急剧减少到6000万，汉姓的数目达到2000个左右。中国姓氏在这次大的洗劫中得到了一次大变革，吸纳了来自西亚的阿拉伯人、波斯人、突厥人、钦察人、康里人、畏吾人等新鲜血液，同时，蒙古人把西夏、高丽、契丹、女真、蒙古、吐蕃、安南、大理等外族人分散到全国各地，与汉人杂居，最后大部分外国人和外族融入到汉族之中，这是汉民族的第四次大融合。

清朝是汉族第五次大融合时期。清朝虽然再一次把汉族排除出统治地位，但很快采取民族和睦政策，发展农业，人们能够安居乐业。在其长达268年的统治时期，只有太平天国起义是一次大的全国性战争，除此之外，所有的战争皆为局部的，规模有限的。在这一时期，比历史上任何一个朝代中所发生的战争的程度要小，危害也小，全国人口从清初的8000多万，到清道光年间人口达到4亿，这是清朝人口发展的一大特点。清朝期间，北方地区的满、蒙以及东北地区的其他满州八旗、蒙古八旗纷纷改用汉姓，西部和西南地区的少数民族也在清政府的“改土归流”的政策之下，纷纷采用汉姓，各地汉化的速度加快，中国姓氏再一次获得了扩充，姓氏数目

达到2800余种。

1911年的辛亥革命推翻了清朝，成立了推行五族共和的民族团结的中华民国政策，汉族和其他民族一起正式称为“中华民族”。1949年成立了中华人民共和国，在中国国土上的56个民族，各族之间平等友好相处，互相自由通婚。汉字是全国的通用文字，55年少数民族都有人使用汉姓。目前正在使用的汉姓有3500个左右。

中国同姓人群的迁移和融合的历史有力地证明：汉民族同化异族的能力是不能低估的，汉文化所起到的中华民族凝聚力的作用也是不可低估的。

(上文引自《中国姓氏：群体遗传和人口分布》，题目是编者加的)

福建省刘氏族谱丛书·省卷·源流与文化

闽中篇

福州市
莆田市
三明市

福州刘氏

概述

一、溯源

刘姓的渊源主要有二：一是唐尧后裔的祁姓刘氏，二是周文王后裔的姬姓刘氏。祁姓和姬姓都是黄帝的后裔。《国语·晋语四》记载：“黄帝之子二十五宗，其得姓者十四人，为十二姓：姬、酉、祁、己、滕、葳、任、荀、僖、媯、依是也。”祁姓陶唐氏部落首领唐尧，是华夏部落联盟的首领；周文王则是后来与商朝相抗衡的西方各国部落的共主，他们的后裔后来都有一部分人以刘为氏，分别称作祁姓刘氏和姬姓刘氏。然而，陶唐氏后裔的刘氏比姬姓刘氏要早得多。尧在为帝以前，受封为唐侯（今河北唐县），称为陶唐氏。尧帝是刘姓的先祖。尧帝儿子监明（或刘式）为刘姓始祖，夏代刘累是刘氏第一位大显祖。刘氏源远流长，受姓古老，支脉繁茂，分布广、人口多，刘姓是中华民族四大姓氏之一。

二、入闽（榕）

西汉时期，闽越国就有刘姓，福州地区刘姓的起源与南迁福州的中原人士有密切关系，三国时期就有大批人员迁来福州、长乐等地造船（有的乘船去台湾）。西晋时期始刘氏在福建任晋安太守，南朝以后任晋安太守的为数不少，这些为宦的刘氏有部分定居福州。唐中叶后由于北方赋税沉重，有部分北方农户逃到福建垦田而居。唐中期，侯官县山洞洞豪刘疆等人，“其祖父咸享年间(670-674年)，来此潜焉，因古昔田亩，垦辟而居”，繁衍生息。刘氏最早到此辟居，数量多，势力最大并成为首领。唐开元二十七年(739年)古田置县，从侯官县析出建古田县。

据清乾隆《古田县志》载：“古田……缘刘氏始锄荒蕪，为厥疆畝，田锡之名曰疆”。古田县为纪念刘疆开疆垦土之功，建灵显庙祭祀他。

唐中和光启年间(881~887年)，彭城丛亭里司空大夫刘茂十七世裔孙刘存，字一心，号淮叟。为避战乱。从河南光州固始县率三子、三侄，渡江来闽。唐文德、龙纪年间(888~889年)，初居漳浦。唐景福二年(893年)抵欧冶(时福州别称冶城)；天祐元年(904年)定居凤岗里(今仓山区金山街道刘宅村)，属“彭城刘”。今传41世，十四代同堂。其后裔分迁长乐、闽侯、闽清、福清、连江、平潭、永泰、罗源和国内外等地。

唐末，黄巢起义战乱，刘祥举家从金华避居汀州宁化县石壁村，其后裔迁居福州、

闽侯、永泰等地。

唐末，五季之乱，河南光州大都督、吏部尚书、封沛国忠简公刘楚之子：刘翱、刘翔、刘幽兄弟，以不仕梁，自京兆（今陕西）万年县避居入闽。刘翱（少府监开国公）居建阳麻沙；刘翔（金吾卫将军）居崇安（今武夷山市）五夫；刘幽居建阳马埔。其后裔迁福州、闽清、闽侯等地。

唐末，祖籍山东省曹州南华的刘技，字仕能，官司鄂州节度使判官，因湖南马氏僭伪不从，宵遁孳家入闽，居温陵（今泉州），其后裔分迁福州、闽侯南屿等地。

明宣德三年（1428年）祖籍河北大名县龙山的刘彬，任福州右卫指挥使，入闽寓居鼓楼光禄坊。

此外，福州刘氏还有从江西吉水、广东、本省永春、德化、惠安、莆田、古田等地迁入福州市各县区。

三、繁衍与播迁

（一）刘存世系

刘存生3子：长子昌龄、次子昌嗣、三子昌祚。刘昌祚生3子：长子公翰、次子轶，皆歿于王事无嗣。三子刘公翰生3子，其长子文济生8子：长洵美（提刑房）。次洵贤，过继其叔文洽（利涉侯房）。三洵礼（知县房）。四洵羲（监务房）。五慎言（大中房）。六慎密（大评事房）。七慎徽（小评事房）。八慎微（朝请房）。

存公五世长孙刘洵美生4子，衍发8孙，14曾孙。其中刘琮，官奉直大夫。刘登，官广东提刑，称提刑房。七世孙刘钧迁莆田，刘锡分迁福州斗门，刘鉴迁怀邑周宅，八世孙刘达迁杭州，刘官、刘雾分迁港头，刘胜分迁原村，刘将迁永南，刘震迁潘垵，延元迁下渡浦上，敏中迁福州北门。九世孙刘起迁潘垵，刘铎迁永福（今永泰县）。

五世孙刘洵贤，过继刘文洽为嗣，因文洽官利涉侯，故称利涉侯房。赘龙溪（渔溪）陈氏，生2子：刘占、刘卜。七世刘绍迁福清东门，十三世刘宜章迁扬州。元大德年间（1297~1307年），十三世刘宜由凤岗迁平潭县渔塘（今敖东乡建新村渔塘）。其后裔分迁流水西楼、潭东、东海等地。清代，二十五世刘以守由福清迁下渡首山（今仓山区盖山镇首山村）。

五世孙刘洵礼，官礼部员外郎，生2子、6孙，21曾孙，衍发33玄孙。宋代，九世孙刘与共由凤岗分迁洪塘，后又由洪塘分迁闽侯县新岐乡（今南通镇）。刘耕道由凤岗分迁锦江镜桥，十四世孙分迁高湖合浦，其后裔刘佛瑄又由合浦分迁湖庄。九世孙刘广由凤岗分迁马榕（即塘下）。明代，十三世孙刘学滋由云程分迁福州城内西门街小排营。十七世孙刘永清由合浦园上房分迁琅岐凤窝。刘增由凤岗分迁闽侯南屿尧沙。十八世孙

刘孟均由洪塘分迁闽侯南通新岐乡。十九世孙刘祁江由云程迁永泰界竹口（今富泉乡），十九世孙刘庆由凤岗分迁建新谢宅。刘宗平由浦下园上房分迁城门黄山村刘厝里。刘度（孔盛）由凤岗刘宅分迁朱宅。二十四世孙刘振宇由凤岗分迁建新红江村。

五世刘洵羲生1子，衍发4孙，11曾孙，16玄孙。九世刘贲，官监务，故称监务房。后裔外迁。

五世刘慎言生4子，衍发12孙，26曾孙。第三子刘造，官大中大夫，故称大中房。明万历三十七年（1809年），十七世孙维修由凤岗分迁闽侯螺江。清咸丰年间，二十世孙刘仪由凤岗分迁鼓山樟林。二十世孙刘岑由凤岗迁闽清县城，二十三世孙刘澄由凤岗迁闽侯竹岐村，刘纓由洪塘橘园洲迁上街马排村。二十四世孙刘哲由凤岗迁侯官竹岐榕西村榕岸。二十六世孙刘六分迁江中，二十七世孙刘龙珠由江中徙迁连江东水村。

五世刘慎密生4子，传至九世孙刘焕，官大理评事，故称大评事房。宋代，七世孙刘睦由凤岗分迁闽侯山亭（今上街镇溪源宫），二十三世孙刘文泰，迁上街侯官增厝岸。

五世孙刘慎徽生4子，衍发7孙，传至九世孙刘详，官小理评事，故称小评事房，十一世孙刘士遇由凤岗分迁建新谢宅，刘士达分迁周宅、刘士龙分迁南台，刘士鄂、士鹏分迁东街，十二世孙刘维章迁古田，十三世孙刘萝瑚迁福安、刘宗迁邵武、刘嗣迁建宁。

五世孙刘慎微生4子，衍发10孙，24曾孙，40玄孙。4代共出20名进士。裔孙刘谊，官朝请郎，故称朝请房。九世孙刘侯师，官承事郎，分迁侯官县桂枝里。元至正十年（1350年）十三世孙刘尧孟由凤岗徙居闽清县六都坂中佛堂前。明洪武二年（1369年）十五世孙刘维济由凤岗迁居闽清县六都玉阪，生5子，设五房。其后裔侨居海外马来西亚、美国、澳大利亚等国。十七世孙刘英由凤岗迁晓岐，其后裔刘荣泉分迁南屿刘厝街，刘承祖分迁义井。十八世孙刘文浩由凤岗迁闽侯大湖后坂村。十九世孙刘仲远由凤岗移迁瀛洲。刘志由凤岗迁闽清省璜洋里。二十一世孙刘公保分迁西门板桥，刘公浩移迁监仓前，刘公溃迁水口；刘天与、天瑞迁闽清；刘凤山分迁闽侯凤冠；刘嗣受分析闽侯洪山（今荆溪镇）浦里连江园。刘与分迁洪塘云程。二十二世孙刘孔暝分迁青口桔浦。二十三世孙刘溪分迁义序；刘尾一分迁城门；刘继成分迁魁岐，刘敏选分迁中州，刘志刚分迁金垵。二十四世孙刘天禄由凤岗迁闽清省璜塘下。清道光年间，二十六世孙刘全全由凤岗桂枝房分迁翁排。清同治年间，二十七世孙刘则耀分迁山头角（今洪山镇凤湖社区）。

凤岗四世孙刘渥（昌祖孙公软长子过继公轶），官殿中丞，称中丞房。刘渥生4子。孙刘从愿，官光禄大夫，彭城郡开国公。七世孙刘利中，官朝散郎，居汉阳。九世孙刘彦适，官徐州知府，广西经略使。刘彦选，迁福清。刘侯光，侯先居泉州。

目前尚未弄清，属凤岗何房系的有以下几支：

明洪武八年（1375年）十六世孙刘元行由福州吉祥山，十八世孙刘瑄，由福州凤岗

迁福清高山镇刘厝村。

明嘉靖间，十八世孙刘某(长祥祖父)，由凤岗分迁福州丞相坑(今鼓楼区五凤街道)。

明末，二十三世孙刘源由凤岗迁福清沙埔龙祥刘厝。

清乾隆年间，刘存后裔有一支由侯官县神钟村迁福清县镜洋镇下牛村。

清代，二十五世孙刘尔灿由凤岗分迁盖山塘池村。

清道光年间，二十八世孙刘良某由凤岗迁永泰城关台口。

清代三十一世，刘雪就由凤岗迁永泰关台口。

(二) 刘昌茂三兄弟世系

刘昌茂、昌荣、昌祖是刘存胞弟刘在之子，于唐末，随刘存一同入闽。刘昌茂赘侯官旗山麓水西灵凤里林氏。生3子：敬济、文质、文泽。北宋初，刘文泽迁福清县城。孙刘日甫，迁马尾闽安镇；三十一世孙刘孝锦由南屿迁闽安镇。

刘昌荣，赘闽县君竹山陈氏，唐天成四年迁琅岐。生子刘绎，北宋年间从琅岐迁长乐湖东里(今湖南镇)。八世孙刘序中由湖东里迁长乐金峰华刘村。24世刘应凤，由湖南迁福州宦溪捷坂。

刘昌祖，生子公软。公软生2子：长子刘渥，次子刘济，济生二子刘昞、刘晖。刘昞，于北宋初年，由凤岗迁闽侯大湖后园里。刘晖，赘长乐筹峰(今潭头二刘村)陈氏，生1子、2孙。长孙刘君房，后裔迁福清、平潭、闽清、永泰等县。次孙刘君密，三孙刘君震。君震生三子：友直、友谅、友闻。友直生二子：长子刘嘉誉(生子世南，孙刘砥、刘砺、曾孙子玠)祖孙四代出五贤。次子嘉猷(过继友谅)生六子：刘铨、刘铎、刘铸、刘钧、刘鉴、刘钜(设六房)。其后裔迁福州、连江、闽侯、马尾、琅岐、罗源、永泰等地。

(三) 刘技世系

唐末五代，刘技次子刘文济居威武(今福州)，元代，刘技后裔十四世刘宣义(官淮海节度使[待查])孙刘宗成(德星长子)迁侯官县南屿，生三子：长子刘保(上刘房)、次子刘伟(刘厝街房)、三子刘作(聚奎房)。传25世，十代同堂，有500多人。明代，十九世孙刘洪从上刘迁福州洪塘云程；二十世孙刘景正由上刘迁浙江金华。二十一世孙刘诩由上刘迁福鼎，二十一世孙刘谿由上刘迁永福濂洋，清代二十八世刘尚文迁居洪塘。

(四) 刘翱世系

宋代，十四世刘启瑞由建阳迁闽清安仁溪，又分迁樟洋村。明代，二十四世刘廷仪由建阳迁闽侯南通。

(五) 龙山刘彬世系

明正德三年(1428年),刘彬任福州右卫指挥使,举家从河北宛平迁居福州鼓楼光禄坊。传至十五世孙刘齐衢、齐銜兄弟同榜进士;齐銜官至光禄大夫。其后裔迁广东、北京、上海、台湾等地,国外有美、英、日等国。

(六) 其他世系

明永乐二年,刘喜生由江西省吉水县缪桥乡路下村迁闽清县桔林尚德兜村。

明嘉靖四十一年,刘朴轩儿子刘石海为避兵荒之乱,由兴化府莆田县连江里三图军籍迁闽清县梅溪南关外。

明末,刘尔胤,由德化新尤里小尤村迁连江梅峰。

清顺治年间,刘学仙由江西省吉水县百湾科迁闽清十五都奉政乡贺恩里鹤汀(今白中镇白汀村)。

清乾隆年间,刘居德由永春县迁闽清池园丽山。

清乾隆年间,刘峨山三兄弟由广东迁居福清县,峨山、泰山迁居镜洋下刘村,眉山迁居福清一都山头湾。

清乾隆年间,刘仕娘由仙游榜头迁永泰东洋仑坪村。

清嘉庆年间,刘尔由惠安县白沙尾迁福清平南里五十九都(今高山)围底。

清咸丰年间,刘华二由莆阳(莆田)县城迁永泰城关。

四、分布

根据2001年12月,福州市公安局户籍统计,福州刘姓人口有18万余人,居福州市各姓人口数第九位。其中,闽清2.8万人,长乐2.5万人,连江1.75万人,仓山1.64万人,福清1.61万人,鼓楼1.6万人,闽侯1.5万人,台江1.2万人,平潭8800人,晋安8100人,永泰5800人,马尾3300人,罗源1000多人。福州市刘氏有310多个宗支世系,其主要世系分布如下:

(一) 仓山刘氏

建新镇刘宅村:唐天佑元年(904年),刘存从河南固始入闽,肇基凤岗(今仓山区金山街道刘宅村),今传40世,居本村刘氏八代同堂,850人。

建新镇塘下村:宋代,9世刘广由凤岗迁塘下,今传29世,现七代同堂,居村有300人。

建新镇岩洲村:明代,19世刘仲远由凤岗里分迁瀛洲,今传18世,六代同堂,居村有280多人。

建新谢宅：19世刘庆由凤岗迁谢宅，今传18世，现六代同堂，有230人。

建新镇朱宅村：19世刘度由凤岗刘宅移迁朱宅，传19世，六代同堂，居村350多人。

建新凤冠：21世刘凤山，从凤岗迁凤冠，今传15世，八代同堂，现在120多人。

建新镇红江村：24世刘振宇由凤岗里迁红江村，今传12世，六代同堂，居村2230多人。

建新镇玉兰谷：清，24世刘龙峰从凤岗迁玉兰谷，今传13世，60人。

建新镇翁排村：道光年间，26世刘全全由凤岗迁翁排村，传7世，四代同堂，100多人。

盖山镇合浦村：宋代，9世刘耕道由凤岗迁锦江镜桥，14世迁高湖合浦，今传30世，八代同堂，2800多人。

盖山后坂杨村：清，24世刘克壮、克敬由凤岗迁江边，再迁杨村，传13世，180人。

盖山镇首山村：清，25世刘以守由福清迁南台下渡首山，传12世，250多人。

盖山镇塘池村：道光年间，25世刘尔灿由福清西港迁盖山镇塘边，传10世，140多人。

螺洲镇贡山村：明万历年间，刘维修由凤岗迁闽侯螺江，居村有750多人。

城门镇胪厦村：明代，20世刘瀛由闽清玉阪迁胪厦，传17世，六代同堂，1200多人。

城门镇黄山村：19世，刘宗平由凤岗迁黄山村刘厝里，传19世，六代同堂，240多人。

仓山藤山大平里：清初，21世刘允直，由浦下迁大平里，传15世，110人。

仓山下渡港头：24世刘壮哲由长乐二刘迁仓山港头，传15世，六代同堂，150多户，600多人。

（二）鼓楼刘氏

西门小排营：明代，刘学滋由洪塘云埕迁西门，传23世，五代同堂，居村200多人。

安泰光禄坊：明正德三年，刘彬由河北宛平迁福州光禄坊，今传22世，有560多人。

五凤街道丞相村：明嘉靖年间，由凤岗迁丞相村，今传15世，七代同堂，有260多人。

洪山镇山头角：清同治年间，刘则耀由凤岗桂枝房迁山头角，传10世，五代同堂，有150多人。

洪山镇凤湖湾里：清代，刘昌金由凤岗迁湾里，今传11世，四代同堂，居村50多人。

（三）晋安刘氏

鼓山镇樟林村：明代，刘仪由凤岗迁鼓山镇樟林，传17世，六代同堂，900多人。

鼓岭过仑村：明万历四十七年，二十二世刘明长由凤岗移迁古岭过仑，现居村110户，450人，在外千多人，其后裔刘时真由过仑迁嘉湖，现居村有80户，300多人，在外有800多人。

新店镇捷坂村：刘应凤由长乐湖南迁闽侯捷坂，今传14世，居村有240多人。

新店后坂：清代，刘成佑（则辅）、则占由长乐二刘迁新店后坂，传10世，200多人。

日溪乡：清·乾隆年间，刘应发由鼓岭迁入，今传13世，五代同堂，现有190多人。
岭头乡前洋村：清代，刘奇、刘保由凤岗迁入，今传10世，四代同堂，120人。

(四) 马尾刘氏

琅岐镇龙台：明代，十三世刘保由长乐二刘迁龙台，传22世，七代同堂，200多人。
琅岐镇凤窝：明代，十七世刘永清由闽县合浦园上房迁琅岐凤窝，传22世，350多人。
亭江闽安村：明代，刘准等由长乐、琅岐、南屿等地迁入，五代同堂，100多人。
亭江东岐亭头里：清初，二十三世刘振祖由长乐二刘迁亭头里，今21世，有130多人。
亭江东街象洋：清代，刘富哲等由长乐二刘入迁，现大部分在台湾、美国等地。
琅岐镇衙前：清初，刘以滔由长乐二刘迁琅岐衙前，传11世，四代同堂，300多人。
马尾快洲：清代，刘贤谦由长乐二刘迁快洲，今传10世，四代同堂，现居村250多人。
琅岐上岐，清代，刘克勤由长乐潭头文石迁上岐，今传8世，四代同堂，170人。

(五) 台江刘氏

新港打铁□：明末，二十三世刘志刚由凤岗迁新港打铁□，传18世，有67户300多人。
义洲：清代，刘钦铤由闽清六都迁南台义洲，今传8世，现有200多人。
宁化长汀村：清代，刘维元由凤岗迁台江长汀村，传7世，现30户120多人。
安宁弄刘厝：清代，始祖待考，由浦下迁入，有80多人(旧城改造现居各新村)。

(六) 长乐刘氏

湖南镇湖东：唐末五代年间，刘绎由琅岐迁湖东里(今湖南镇)，今传34世，居村3500多人。外迁的有1200多户，4800多人。

金峰镇华刘：北宋年间，刘序中由湖东里分迁濠溪，七代同堂，2500多人。
金峰镇晓刘：宋，刘衍子由金峰华刘分迁桂林(今晚刘)，今传25世，居村800多人。
金峰镇华阳：宋，刘以公由金峰华刘分迁夏刘(今华阳村)，现居村280多人。
潭头镇二刘：北宋初年，刘晖迁居长乐筹峰，传35世，十一代同堂，有4000多人。
潭头镇文岭：明初，刘光生由二刘迁文岭魁阳，传19世，六代同堂，有1500人。
玉田镇曹洋：明，刘景瑞由二刘迁曹洋，传20世，八代同堂，1200多人。
首占镇丰城：明代，刘观宝，由二刘迁首占丰城，今传19世，居村30多人。
潭头新宅：明代，刘汝作由二刘迁新宅有80多户，280多人。
溪上村：明代，刘漳由二刘村移迁溪上村，传20世，450多人。
潭头村：刘汝衍由二刘分迁潭头，传24世，现居地4000多人(在外500多人)。

古槐华源：宋建炎年间，刘公华由福清县东刘迁入，传27世，600多人。
潭头文庄：明代，刘汝沂由二刘分迁文庄，2400多人（在海外600人）。
吴航东山：明代，刘晚秀由闽安镇入东山传18世，有1100多人。
漳港龙峰：清代，由金峰华刘迁漳港龙峰，现居村的有300多人。
吴航西关：清乾隆刘华谦由二刘移迁西关村，传9世，375人。
玉田上琅岐：清代，刘则灿由长乐迁入，传11世，五代同堂，180人。
江田三溪村：清代，刘子谦由二刘迁入三溪，今传9世，现居村120人。
江田小门：清代，刘克宾，何地迁入待考，今传6世，四代同堂，100人。
梅花（城里）：清代，刘则希由二刘迁峡江，再由峡江迁梅花，传11世，280多人，
刘日仕从文岭山边迁梅花，传11世，150人；刘耿耿兄弟由文庄迁入澳中南头，传9代，
450多人。

（七）福清刘氏

城关镇：北宋年间，刘文泽由闽侯旗山麓迁福清县中（次子刘陶居塘东），至1920年传32世，现35世，世系衍发情况待考。

音西镇东刘：宋代，12世7世刘绍（待考）由凤岗迁往玉融东刘村，传30世，2000多人。

高山镇龙尾：元初，刘子琳由长乐二刘村迁福清平北里风林下，其子刘浚分迁高山龙尾村，800多人。后裔刘缘分迁后地，现有750户，2100多人。

东瀚镇西安：元代，刘子绍由长乐二刘迁玉融，后裔分迁西安村，传25世，800多人。

高山镇刘厝：明洪武八年（1375年），刘元和由福州吉祥山（刘瑄由凤岗里），迁福清平南里五十九都（今高山镇）刘厝，1250多人。

沙埔镇龙洋：明末，刘源由凤岗迁龙洋刘厝，传23世，六代同堂，有720多人。

镜洋镇下刘：清乾隆年间刘峨山三兄弟由广东迁镜洋下刘，传11世，有500多人。

高山镇围底：清嘉庆年间，刘尔由惠安白沙尾迁福清围底村，有170多人。

高山镇铜山：始迁年代，始祖失考，由东刘（待考）迁入，现居村450人。

音西前南、西东、后村：清初，始祖待考，由东刘迁入，现居村750多人。

新厝镇：明末清初，由音西东刘（一说莆田）迁入，居村230人，旅居海外500人。

东张、阳下、龙田、宏路等镇的各支系刘氏，人口约在200~300人。

（八）闽侯刘氏

大湖东乾：北宋初年，刘晒由凤岗迁大湖后园里，传32世，480多人。

大湖寨上：明洪武年间，刘森由长乐二刘迁入，传22世，有500多人。

- 大湖坂头，明代，刘文浩由凤岗迁入，传19世，六代同堂，居村有1200多人。
- 上街镇侯官：宋，刘睦由凤岗迁侯官山亭，刘文泰分迁上街侯官，有200多人。
- 上街马排：明代，刘纓由洪塘桔园洲迁上街马排村，传15世，有130人。
- 上街余盛：清代，刘世峰、世瑞兄弟由凤岗迁居上街余盛，有340人。
- 白沙溪头：明代，刘仲鏞由长乐二刘村迁闽侯白沙溪头巷，传27世，有260多人。
- 白沙悟山：明代，刘顺由大湖五县寨迁白沙悟山村，传18世，有400多人。
- 白沙刘厝：清初，刘以能由长乐二刘新宅迁白沙，传12世，五代同堂，有400多人。
- 白沙大濑：明代，刘聪由大湖迁入，传19世，现居村60多人。
- 南通新岐：宋代，刘与共由凤岗迁洪塘再迁南通（新岐），现居村200人。
- 南通湖头：明代，刘廷仪由建阳麻沙迁闽清后，徙南通湖头，传14世，有480多人。
- 南屿龛峰：元代，刘宗成迁居侯官县南屿龛峰，传23世，有500多人。
- 南屿福星：清代，刘立盛由凤岗迁南屿福星村，传10世，居村400多人。
- 大湖东乾：清代，刘德禧由闽侯洋里洋头刘村迁东乾，传12代，有70多人。
- 南屿渔塘：清代，刘立章由凤岗迁南屿渔塘村，传10世，有110人。
- 青口透头：明代，刘孔螟从凤岗居透头村，传16世，居村120人。
- 青口后福：清康熙年间，20世刘楨盛、刘三纲从浦下迁此，传13世，现居村400多人。
- 青口傅筑：清初，刘世昌由凤岗东山岭迁傅筑，传14世，80多人。
- 青口东台：清末，刘孝和、孝端由凤岗迁东台坑边。传5世，170人。
- 闽江峡南：明代，刘极初由长乐二刘迁峡南，今传17世，有250多人。
- 竹岐乡竹岐村：清代，刘澄由凤岗迁侯官竹岐，居村80多人。
- 竹岐榕岸：清康熙年间，刘哲由凤岗迁榕西村榕岸，传13世，360多人。
- 祥谦江中：清代，刘谦六由凤岗迁江中，传10世，有4000多人。
- 鸿尾乡：明代，刘郎后由南平迁鸿尾里头，现居村90多人；明代，刘仕载由闽清迁鸿尾岩石，传15世，现居村150人；清代，刘良辅由闽清县塘坂迁鸿尾古洋，传11世，有150人；民国初，有永春溪坪、闽清坂东玉阪刘氏迁鸿尾安樟村，有30人。闽清玉阪刘祖寿后裔迁鸿尾桥头有20多人。
- 荆溪浦里：明末，刘嗣受由凤岗迁洪山浦里连江园。传15世，有90多人。
- 洋里安仁：清代，刘月安由大湖寨上迁安仁村，传15世，有500多人。
- 洋里林洋：年代、始祖待考，现有20户，100人。

（九）连江刘氏

东湖镇牛垞：南宋末，刘密翁由长乐二刘迁牛垞村，传23世，420人。

- 晓澳镇晓江：元初，刘静夫由长乐二刘迁晓澳，传25世，有1090多人。
- 透堡镇龙头：元代，刘育祖由长乐二刘迁龙峰，传23世，居村1750多人。
- 上山八贤：元代，刘象祖由长乐二刘迁连江上山，今传24世，居村1900多人。
- 东湖祠台：元中叶，刘光祖由长乐二刘迁入，今23世，230人。
- 上山忠贤：明代，刘开裔由长乐二刘迁入，传19世，居村1000多人。
- 小沧乡：明初，刘天圣由长乐二刘迁入，传21世，有400多人。
- 苔藁镇茭南：明代，刘纹由长乐二刘迁茭南，传22世，有1000多人。
- 松坞岭兜：明崇祯年间，刘世安由长乐二刘迁岭兜，传15世，有600多人。
- 浦口桂兜：明崇祯年间，刘世宠由长乐二刘迁浦口桂兜，传15世，有930多人。
- 江南荷头：明末，刘世享，由长乐二刘迁江南荷头，传13世，有300多人。
- 江南梅峰：清代，刘尔胤由德化小尤村迁入，传13世，六代同堂，2000多人。
- 晓澳百胜村：清初，刘希源由长乐二刘迁百胜村，传14世，360多人。
- 教江白沙：清初，刘世义由凤岗迁入，传12世，有500多人。
- 瑄头壶江岛：清代，刘以庆由长乐二刘村迁连江壶江岛，传11世，400多人。
- 苔藁：清代，刘君玉由泉州桥南迁入，现居村230人。
- 该县刘氏有46支，请详见本卷连江刘氏各世系概况表。

(十) 闽清刘氏

- 坂东镇台峰：南宋，刘智由长乐二刘迁闽清六都东巷尾，传30世，有870多人。
- 坂东镇坂中：元代，刘尧孟由凤岗迁坂中，传24世，有1000多人。
- 坂东镇坂东：明洪武二年刘维济由凤岗迁入玉阪，传24世，有8000多人。
- 坂东镇塘边：明初，刘鼎由长乐二刘迁闽清风池（今塘边村），有90多人。
- 坂东镇鹿角：明末，刘曰禧兄弟由坂中迁鹿角，伟传13世，有1000多人。
- 省璜镇洋里：刘志由凤岗里迁闽清省璜镇洋里，传16世，有360多人。
- 省璜镇塘下：明代，由凤岗行闽清省璜塘下，传16世，有1080多人。
- 东桥镇安仁溪：元初，刘启瑞从建阳麻沙迁东桥安仁溪，传22世，有1300多人。
- 东桥镇大溪：清代，由安仁溪、樟洋迁入，七代同堂，550人。
- 东桥大箬：由安仁溪迁入，五代同堂，有800人。
- 白中保林：清代，由坂东玉阪分迁白中保林村，有1340多人。
- 白中白汀：清代，刘学仙由江西吉水迁十五都白汀，传17世，150多人。
- 白中朱中：清代，佑和、学兰，由鹿角分迁闽清十五都朱垵，传6世，120多人。
- 桔林尚德：明代，刘喜生由江西吉水迁入尚德里兜，传15世，200人。

- 池园福斗：清代，刘文雄由坂东台峰分迁池园福斗，传12世，有1200多人。
- 池园池园：清代，由坂东迁入池园，现居村80户，360多人。
- 池园顶坑：清代，刘章翊由坂东玉阪分迁池园顶坑，传11世，有1680多人。
- 池园丽山：清乾隆年间，刘居德由永春迁池园丽山，410多人。
- 白樟渡头：清代，刘文广由坂东玉阪迁渡头村，传10世，400人。
- 白樟白云：清代，由坂东玉阪迁入，现居村60户，270人。
- 白樟梨炉：清代，由坂东巷尾迁入，现居村37户，135人。
- 云龙溪尾：清代，刘周茂兄弟由坂东巷尾迁入，有200人（在海外人口居多）。
- 三溪前山洋：清代，由坂东巷尾迁入，现有250人，海外500多人。
- （闽清刘氏有5大系88个世系，分布68个行政村，请详见本卷闽清刘氏播迁材料）。

（十一）永泰刘氏

- 红星淡洋：明洪武年间，刘胜全由闽清风洋迁淡洋村，传21世，有2600多人。
- 盘谷乡新丰：明永乐二年，刘如晦由长乐二刘村迁新丰，传20世，有880多人。
- 大洋明星：明永乐二年，刘佛保由长乐二刘村迁明星村，传20世，160多人。
- 嵩口镇阔濑：明永乐二年，刘冀由盘谷迁三峰村，传16世，有650多人。
- 富泉乡界竹，明代，刘祁江由洪塘云埕迁界竹口，传10世，有300多人。
- 东洋仑坪村：清雍正间，刘仕娘由仙游榜头迁仑坪，传13世，有380多人。
- 城关上坊坪：清乾隆年间，刘文蔚由长乐东湖里迁上坊坪，传7世，有270多人。
- 城关沙浮路，清代，刘爱岩由莆田县府后迁永泰城关，传9世，有250多人。
- 岭路乡岭坪：始迁年代，始祖失考，迁移时间待查，现居村有180多人。
- 梧桐镇溪北：明嘉靖间，刘添由仙游（待考）迁入梧桐溪北，现有158人。
- 葛岭王布：清末，刘金梯，何地迁入待考，现居地有98人。
- 白云大坪：清代，刘尚贤，由长汀上杭南阳迁入大坪、岩下村，现居地有800人。
- 白云江洋：刘孝成由闽清塘边迁永泰白云，今传6世，有40多人。
- 城峰镇石圳、赤锡乡古禄、清凉镇岭下等刘氏现人口均有100人左右。
- （永泰刘氏有23支，请详见本卷永泰刘氏各支系情况表）

（十二）罗源刘氏

- 鉴江鉴江街：元代，刘云甲由闽侯大湖五县寨迁罗源鉴江镇，居村有80多人。
- 霍口溪前村：明代，刘中华由闽侯大湖迁霍口溪前村，50多人。刘希彩由马尾亭江象洋迁霍口溪前，有100多人。

飞竹刘洋：清代，刘奇珊、刘奇遇由闽侯大湖迁刘洋、后洋，居村有60多人。

白塔镇长基：清代，始迁祖名讳失考，由连江蓼沿迁长基村，有55人。

城关、长桥头、西门、北门等刘氏，于清代由莆田江口、长乐金峰、文岭、闽清白中迁入，有100多人。

(十三) 平潭刘氏

敖东渔塘：元大德年间，刘宜由凤岗迁平潭县渔塘，传24世，九代同堂，有2000多人。刘宜后裔分迁流水西楼，现有1500多人。

潭东潭报：明代，由渔塘迁入，有500人。

白青青峰：清初，刘崇我由福清高山龙尾迁平潭青峰，现有1500多人。裔孙刘群祥由青峰分迁东庠，传12世，有500多人。

苏澳村：清，刘大士由长乐古槐（一说刘某从青峰迁入）迁苏澳村，有180多人。

城关桥子头、潭东镇下底楼刘氏支系均有100多人。

（刘观海 供稿）

福州仓山凤岗刘氏

一、入闽与繁衍

唐中和、光启年间(约881~885年),黄巢起义,王绪攻陷河南固始。彭城丛亭里司空大夫刘茂第17世裔孙刘存,为避战乱,从河南光州固始县率3子、3侄,渡江入闽。路经江西、福建的闽西、今广东的潮阳。文德、龙纪年间(888~889年)东进闽南,初居漳浦。唐昭宗景福二年(893年)5月抵瓠冶(当时福州称冶城)。羡慕凤岗的优美风景,于天祐元年(904年),肇基凤岗里(今仓山区金山街道刘宅村),到2007年已有1103年历史,蕃衍40世代。现在世为28至41世,14代同堂。现居福州五区八县(市)的凤岗刘氏有290多宗支世系,人口16万多人,加上国内外约有50万人。凤岗刘氏乃彭城望族,福建名姓,源远流长,可谓枝繁叶茂。

据《凤岗忠贤刘氏族谱》记载:入闽始祖刘存,娶薛氏,生三男:长昌龄、次昌嗣(皆当兵未娶)。三昌祚,字贻永,娶林氏,生三子:长公输、次公轶(皆未娶)歿于王事。三子公输,字尔明,娶林氏,生三子:长文济、次文洽(过继公输为嗣)、三文滂(远游外方不详)。

四世孙文济,字匡时,号时斋,官侍御史,娶郑、吴、颜三氏,生八子:长洵美(提刑房),次洵贤,过继其弟文洽(利涉侯房)。三洵礼(知县房),四洵羲(监务房),五慎言(大中房),六慎密(大评事房),七慎徽(小评事房),八慎微(朝请房)。子孙世代瓜瓞绵长。存公告诫子孙曰:“农者,天下之本,若衣食足,则当事读书,而文以礼乐。苟求利禄,不愿汝曹效也。”至老齿发复生。日披鹤氅衣,支九节筇。

自唐末始存公后裔先后分迁长乐湖东里(今湖南镇)、潭头、闽清坂东、闽侯、福清、连江、平潭、永泰和省内外、国内外等地。现祖居地刘宅村,有280余户850多人。凤岗刘氏人才辈出,如“八贤”、步蟾、冠雄、元栋、尧宸、翰侯、家洙、刘通、俊英、子崧、登平、会干、贤镇、会洲、应明、登凯等皆是刘存后裔。

存公三侄:昌茂、昌荣、昌祖(系刘在之子,刘在早逝),随伯父入闽。

长昌茂,赘侯官旗山麓水西灵(今南屿)林氏。生3子:敬济、文质、文泽。北宋初,文泽迁福清县城。

次昌荣,赘闽县(今马尾)君竹山陈氏,唐天成四年(929年)迁琅岐,生子刘绎。北宋间从琅岐迁长乐湖东里(今湖南镇)。其子孙分为福、寿、康、宁四房及岭头后团二房,现八代同堂,6500多人,8世孙序中由湖东里迁濠溪(金峰华刘村),现有2500多人,其中到美国、日本等国有150多人。后裔迁金峰、厦刘(今华阳村)、漳港龙峰、晋安区宦溪捷坂、福鼎秦屿积石村、连江文湾等地。

刘在世系图（前10世）

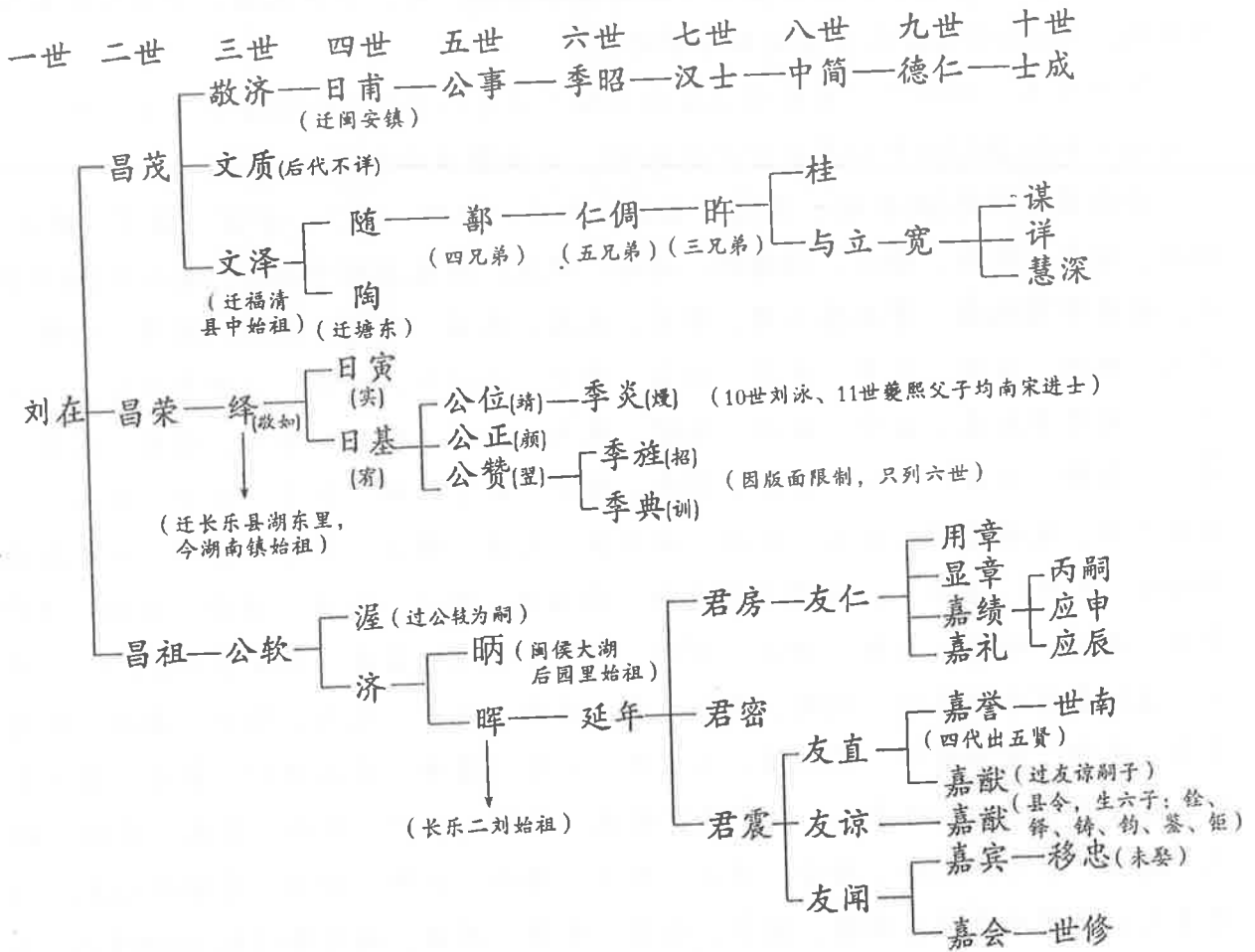

二、播迁

凤岗刘存公子侄后裔从刘宅村(祖地)迁往各地的有唐末2世刘昌茂迁侯官水西灵(今南屿),刘昌荣迁琅岐。北宋初,3世刘文泽迁福清县城,刘绎迁长乐湖东里(今湖南镇),5世刘晒迁闽侯大湖后园里(今东乾村)。刘晖迁长乐筹峰二刘(今潭头二刘村,后裔有迁往连江)。洵贤迁福清渔溪。7世刘鉴迁淮安县周宅,刘绍迁福清东门,刘睦迁闽侯上街。刘旦迁沙县,刘钧迁莆田,刘桂芳迁顺昌。宋代(1120年前后)8世刘彦通迁广州,刘侯光、侯先兄弟迁泉州,刘端议迁广东,刘四孙迁古田、刘纶迁延平(今南平)、刘达迁杭州。9世刘禽迁晋江,刘起迁潘垵,刘与共迁洪塘,刘耕道迁仓山锦江镜桥,刘广迁马榕,刘几迁兴化府。刘永珍迁台湾,刘铎迁永福(永泰),刘彦选迁福清。10世刘序迁莆田。11世(1130年前后)刘桂迁福安,刘士魁迁宁德,刘士遇迁谢宅,刘士达迁周宅。刘更孙迁邵武,刘幼兹迁松溪,12世刘萝源迁福安。元代(约1297-1350年)13世刘宜章迁扬州,刘宜迁平潭渔塘,刘宗迁邵武、刘刚迁建宁、刘栋孙迁泉州。刘尧孟迁闽清六都。14世刘怀卿迁泰宁。15世刘国器迁广州,

刘启迁泉州，刘维济迁闽清玉阪等（因版面限制明、清、中华民国、中华人民共和国期间，16~36世的后裔迁出地和名字略）。

千余年来，刘存子侄后裔播迁居住在福州五区八县(市)有290多个宗支世系，人口有16万多人(据2001年12月公安户政统计)，主要聚居地如下：

仓山区有刘宅(祖居地)、谢宅、朱宅、凤塘、岩洲、塘下、胪厦、浦下、黄山、塘池、首山、港头、滕山、桔园洲、翁排、凤冠、后坂杨村等23支，有人口1.6万多人；长乐市有湖南、潭头镇二刘、潭头、文溪、文石、新宅、大宏、菊潭、金峰、华刘、晓刘、玉田、长青、曹洋、湖滨、华元、山边刘、梅花、江田等27支，2.5万多人；闽清有坂东、坂中、坂西、塘坂、鹿角、池园、福斗、丽山、顶坑、店前、城关、白樟、云渡、下炉、白云、园头、梨炉、白中保林、朱中、白汀、王石、三溪前山洋、省璜塘下、洋里、东桥、安仁溪、大溪、樟洋、大箬、渡口、云龙溪尾等88支，人口2.7万多人；闽侯县有大湖、后园里、寨上、坂头、白沙、南屿、江中、青口、南通、峡南、上街、悟山、大濂、鸿尾、竹岐、榕岸、洋里等49支，1.4万多人；连江县有东湖牛氓、晓澳、教江上山、北岳、白沙、龙头、琯头、壶江、松坞、苔录、文湾、东岱东水、城关镇、王庄里、小仓、梅洋、坑园渔村、蓼沿、教江下村、筱埕等46支，1.7万多人；福清市有融城、音西、东刘、高山、龙尾、后地、铜山、龙洋、官厅、宏路、西安、境洋、阳下、海口、江阴、新厝、东张等35支，1.5万多人；平潭县有教东渔塘、流水、白青、东庠、苏澳、城关等12支，8800多人；永泰县有淡洋、新丰、明星、嵩口、界竹口、城关、白云、梧桐、清凉、岭路等15支，5300多人；罗源县有霍口溪前、飞竹刘洋、后洋、白塔东坑、县城西顶、长桥头等7支1000多人；鼓楼区有鼓西余府巷、南街、桂枝里、安民巷、省府路、洪山、凤湖、五凤等8支，加上散居各新村有1.4万人；台江区有打铁垱、安宁巷、长汀、义洲4支，加上散居各新村有1万多人；晋安区有樟林、过崙、嘉湖、日溪、王庄、新店后坂、捷坂、岭头前洋等7支，加上散居近8000多人；马尾区有琅岐龙台、闽安镇、凤窝、亭江东街、衙前、上岐、快洲、魁岐、快安等9支，加上散居有2800多人。

从北宋大中祥符一年(1106年)开始至1949年，刘存子侄后裔，迁往本省各县的有：莆田、泉州、晋江、尤溪、古田、顺昌、福安、宁德、延平(南平)、建瓯、建阳、建宁、大田、将乐、邵武、松溪、沙县、福鼎、霞浦、厦门、漳州、德化……等40多个县市。

迁往国内各省市有：广东的广州、梅州、新会，海南、广西、湖北、河南、江苏、扬州、上海、北京、天津、浙江杭州、宁波、瑞安，山东、安徽等省市。还有迁往台湾、香港、澳门等地区。

族人漂洋过海，迁往国外的有越南、马来西亚吉隆坡、砂罗越、菲律宾、新加坡、法国、日本、泰国、美国、加拿大等国。新中国成立后的50多年来旅居海外的有30多个国家。

三、谱牒

(一) 族谱

《凤岗忠贤刘氏族谱》始修于北宋庆历元年(1041年)，后经庆历六年(1046年)、刘称、刘纲修；南宋绍兴五年(1135年)刘藻、侯守修；宋淳熙五年(1178年)刘侯守修，宋开禧二年(1206年)刘南鹏修；宋嘉熙二年(1238年)刘士清修；宋咸淳三年(1267年)刘同叔修；元明清续修过，如元至正十五年(1355年)刘渊祖，明景泰二年(1451年)刘虎等也修过族谱。清光绪七年(1881年)《凤岗八贤刘氏桂枝房支谱》，由刘翊圣、秀友续修，藏中国国家谱资料研究中心、福建省图书馆及日本、美国图书馆。

到中华民国九年(1920年)，由海军总长刘冠雄主修(计25册)，刘式榕等编辑。民国总统徐世昌、礼部侍郎、清末帝师陈宝琛及刘懋勋、刘书藜等为族谱写序。该谱内容载入闽始祖刘存1-38世的世次、名、号、职官、配偶及生卒、墓葬、出迁等况。谱藏北京国家和省图书馆。

1985年秋，由刘慈琴、刘景通、刘伯峰、刘孝秀、刘式彭等组成编委会，于1987年编修完成，共33册。该谱载入闽始祖刘存后裔40世、132个宗支世系(当时尚有几十支未统一编入，后陆续补修)，涵盖福州五区八县(市)及宁德、霞浦、福鼎、南平等县。2005年由刘景云、刘景松、刘德须、刘友华、刘观海等组成编委会，编纂《福建刘氏族谱丛书·福州城区凤岗卷》上下两册，于2007年9月出版，并参加闽台族谱展览。

(二) 行第、字辈

1、二世祖贻孙(昌祖)缀16字，加上前4字共20字：一(1世)、守、敬、时、公(5世)、季、汉、中、德、士、伯、卿、夫、维、汝、淑、厥、孟、仲、初(20世)。

2、朱熹先生续送16字：嗣、世、希、哲、尔、谦、则、良、克、恭、孝、友、景、用、必、昌(36世)。

3、二十四世祖沂春(泗哲)续缀16字：文、行、忠、信、大、道、孔、彰、家、修、廷、献、长、发、其、祥(52世)

4、三十世祖冠雄续缀32字：秉、承、祖、训、品、正、端、庄、绍、述、诗、礼、吉、协、允、臧、基、功、立、业、扬、为、国、光、贻、裕、永、久、福、

禄、而、康。

5、三十七世文善续缀16字：本、荣、枝、盛、科、名、连、登、才、能、继、起、振、耀、宗、风（100世）。

凤岗刘氏现在世的族人行第最大为28世，最小为42世，十四代同堂。

四、祠堂文化

（一）宗祠

仓山《凤岗刘氏宗祠》坐落在建新镇刘宅村。系福建凤岗忠贤刘氏总祠。后晋天福元年（936年）由刘存四世孙、侍御史刘文济创建，现是福建千年名祠。宋、元、明、清、民国历代都有重修。坐北向南，前后三进，深40米，宽21米，计面积840平方米。祠内有清宣统皇帝赐匾：“世秉儒修”。民国大总统徐世昌题匾：“肇开丕基”。还有宋朱熹、王十朋、黄干及明叶向高等名人题词。祖祠内有古井一口；如意云板一面；刘纲墓志铭石碑；古石香炉；古石狮等文物。2001年11月23日福州市委办公厅发文：“刘氏宗祠列为保护单位”。20世纪80年代成立了祖祠理事会，已有四届，其主要成员（略）。

凤岗刘氏在福州各县有宗（支）祠40多座，如始建于宋淳熙年间的有闽侯大湖后园里刘氏宗祠，长乐二刘刘氏大宗祠等。建于明代的有长乐金峰濠溪刘氏宗祠、仓山合浦和仓山建新瀛洲等刘氏宗（支）祠，连江教江上山忠贤、八贤刘氏宗祠，长乐曹洋、福清沙埔龙洋、连江龙峰、长乐古槐华光、长乐湖南圣阳、闽清塘坂、永泰新丰等刘氏宗（支）祠等。

建于清康熙年间，有琅岐龙江、闽清台峰、福清龙尾等刘氏宗祠；乾隆年间，有闽清玉阪、福清高山、后地、刘厝；闽清风洋、仓山胪厦、连江晓澳、鼓山樟林等刘氏宗祠；道光年间，有福清东门刘氏宗祠；光绪年间，有福清东翰西安、长乐潭头、闽清鹿角、闽清保林等刘氏宗（支）祠等。

建于民国年间，有连江松坞、闽清云渡、鼓楼五凤（源龙境）、永泰大洋、东坑等刘氏宗（支）祠。

（二）古建筑

古宅院，民国海军总长刘冠雄故居，坐落福州鼓楼区官巷，始建于1736年，一进七柱“四扇三间”，28根大木柱、门扇、窗槛、花格皆楠木雕刻而精美，楼前有园林假山。1992年列为福州市人民政府文物保护单位，2005年列入第六批省级文物保护单位。

(三) 宗祠楹联与题词

凤岗忠贤刘氏宗祠楹联，如：

徙居大梁原尧后；启疆丰沛立汉基。

汉代天潢派；宋朝理学家。

溯汉代经唐宋世有贤能继起；入闽省迁凤岗时多俊杰频生。

派衍彭城家声长丕振；支分固始世泽永宏扬。

凤岗一家有七贵，筹峰四代出五贤。

古今名人为刘氏族谱、祠堂和族人题词

宋朱熹于1194年3月《题刘氏宗谱序》全文有230多字(见《福州刘姓志》)。

明宰相叶向高为凤岗刘氏题《八贤祠题记》480字(见《凤岗刘氏族谱》)。

明东阁大学士叶向高为长乐晦翁岩撰写《重修晦翁岩三先生祠记》(1100多字)。

刻青牌，立于“读书处”。

1912年4月20日，孙中山先生与福建同盟会福建支会交通部负责人刘翰侯等在福州仓山桥南公益社合影。

民国国府主席林森为闽清文泉中学校董刘学国赠“一乡善士”匾额。

民国海军上将萨镇冰为刘家洙题“急公好义”墨迹(由家洙后裔保存)。

民国期间，时任福建省政府主席刘建绪为凤岗刘氏族谱题词80字(见闽侯寨上族谱)

1963年10月4日毛泽东和国家领导人接见中央政法干部学校刘长发等学员并合影留念。

20世纪80年代，江泽民总书记、项南、贾庆霖等领导接见华侨企业家(祖籍闽清)刘珠(又名永绥)的四帧照片，由刘珠儿子保藏。

五、人物

凤岗刘氏的著名人物分布国内外，在历史的各个层面，政治、经济、文教、科技、体卫、军事等领域。凤岗刘氏后裔历代进士有173名(武进士10名)，其中宋代进士有128名。如音乐家刘铎，太常寺少卿，北宋政和四年(1114年)徽宗将其“大晟乐”定为国家正统音乐，颁行天下，由其主管朝廷礼乐；礼部员外郎、皇子教授刘藻；宋有兄弟童子科刘砥、刘砺。以理学称者福州有八贤：刘彝、康夫、刘藻、嘉誉、世南、刘砥、刘砺、子玠(后五人为长乐筹峰二刘村四代五贤)。宋代是凤岗刘氏鼎盛、辉煌的时期，当时有“同世三十显，同朝六七贤”，“壁插官花春宴罢，床堆袍笏早朝归”等美誉。

明代进士有刘沂春任浙江乌程知县，政绩突出，士民赞：“自建县以来，只有马思理、刘沂春不愧为爱民的父母官”，清顺治间任副都御史、吏部左侍郎。清代有任职知县、知州、知府，如刘存仁等近百人。刘永标父子三进士，兄弟同榜进士：建庚、建韶等。

民国时期，有兄弟将军冠南、冠雄；兄弟教授刘宜芬、刘宜菲等。有任教育部参事、司长、厅长刘以钟等。省部级干部有海军总长上将刘冠雄（1912年6月兼代交通总长、次年兼教育总长）；海军部次长、国民革命军总司令高级参谋、中将刘传绶；政务院秘书长、高等法院院长、建国后省政协副主席刘通，等等。

1894年中日甲午战争阵亡将领、北洋水师提督刘步蟾；1911年黄花岗七十二烈士中福建十杰刘元栋、刘六符；辛亥革命先驱福建同盟会成员刘翰侯；1925年参加第二次东征任国民革命第一军团长、陆军中将刘尧宸；民国陆军五十六师师长、集团军副司令刘和鼎；海军有舰队副司令、中将刘建勋；赴马来西亚开发诗巫创建“新福州”、第二港主刘家洙；留学英皇家海军大学，回国后在武汉任布雷大队重庆号巡洋舰副舰长，后任厦大、大连海运学院教授刘荣霖等。

新中国成立后，县（处）级和高级技术职称的有千余名。其中相当副省、部级以上职务近20名，厅师级和正教授级200多人。如中科院院士、拓朴学数学家、全国政协常委刘应明；银行家，中国银行董事长、行长、中国银监会主席、国际金融协会副主席刘明康；在军队有将军6名（其中刘润瑞和刘宁系父女中、少将），有海、陆军副司令。有享受国务院特殊津贴的教授刘道宽等10多名。

各行各业优秀人物、劳动模范、先进工作者（地市级以上）有260多人。如全国优秀教育世家刘仰文家等；有获中、美、英、德、意等多国科学技术发明专利的刘友钧。中科院研究员、博导刘友樵；教授刘子崧等；获1985年世界亚洲冠军（女子100栏）运动员刘华金。百岁女画家刘蘅（1898-2000年）；闻名全国的中外婚介福州《烟山鹊桥》主持人刘含怀等。

在国外，有任马来西亚华侨、科学、工艺环境部长刘贤镇，马来西亚国会议员、诗巫市长刘会洲；；砂拉越州彭城刘氏联合总会会长、拿督刘会干；美国美东福建同乡会会长刘文善。美国第一流科学家、教授，参加大型火线与电子望远镜计划、任火星先锋号首席高级工程师刘登凯等科技人员。

福州凤岗刘氏祠堂

（刘观海、刘德须等 供稿）

福州仓山合浦刘氏

一、源流与繁衍

合浦刘氏系出自凤岗一世祖存公派下知县房第九世耕道公之后。耕道公于南宋初期，自凤岗迁至南湖镜桥（今仓山区高湖与江边村之间的雁头）繁衍生息。其后，第十世祖安明、安上兄弟二人。安上之孙第十二世佛暄分迁至仓山盖山杨村，现凤阳刘氏是也。安明生子孝伯，孝伯生子佛瑯（宋嘉定庚辰科武进士），佛瑯生子金，为第十三世也，仍居镜桥。

金公生二子，长晦之、次暄之。晦、暄两兄弟于元朝初期，从镜桥迁居至如今的浦下村定居，在此繁衍生息。因此第十四世晦之、暄之两公为我合浦刘氏开基始祖也。自十四世起至现在第三十九世止，已繁衍二十五代，现有700余户，2800余人，可谓枝繁叶茂，是福州城区、近郊范围刘姓人数最多的聚居点之一。现在世的第三十二世“友”字辈，至最小的第三十九世“忠”字辈，共八代同堂。

二、播迁

合浦刘氏，在历代繁衍过程中，屡有迁往他乡或海外创业发展，繁衍生息。有的也形成一定规模世系。如第十七世，永清迁居福州琅岐岛凤窝村，已历经二十余代，形成世系，建有宗祠。民国时期的知名人士，后曾任福建省政协副主席的刘通，即出其世系。第十九世时，宗平迁居福州城门黄山村，已历经二十代，形成世系，建有宗祠，其派下现居美国等海外有大学毕业生、硕士、博士10余人。第二十一世，允真迁居仓山区藤山，已历经十八代，形成世系，建有宗祠（后因建太平巷农贸市场被拆）。第二十四世时，桢盛公携其族侄天柱，迁居闽侯县青口镇后福村，已历经十六代，形成世系，曾任福州市马尾区副区长、现任福建省电子信息集团董事长（厅级）刘捷明，即出其世系。

部分族人于清末至民国时期有的迁往仓山区林浦、高湖村定居。1949年前迁往台湾（后分迁美国）。有的迁上海、南京以及本省的三明、南平、长乐、福清等县市。

三、族谱

《合浦刘氏族谱》历次均有参加《凤岗忠贤刘氏族谱》续修。民国九年(1920年)，由海军总长刘冠雄主修的《凤岗忠贤刘氏族谱》时，我合浦世系曾较为全面地将所属各房世次、名氏编写载入凤岗总谱中。由于“破四旧”、“文化大革命”冲击，旧族谱几乎毁失已尽。1986年，族人热心人士组成班子，用两年时间，编写成了合浦《凤岗忠贤刘氏族谱》单行本，发行本族各房户。从此，合浦刘氏始有单独的族谱版本。

2006年初，族人成立重修族谱编委会（刘光安任主编）。以1986年谱为主进行补充、接续重修。此次族谱共印刷三百套。分发合浦迁出世系各一套外，其余全部为合浦刘氏宗亲房户认购一空。同时，合浦刘氏也编入2007年9月出版的《福建刘氏族谱丛书·福州市城区凤岗卷》上卷。

四、宗祠

合浦刘氏宗祠，座落于浦下村东侧，濒邻闽江北港，与鼓山相望。始建于明朝中期，距今约五百年历史。历代屡有维修或增建，曾显现过辉煌的历史而传闻于世。

宗祠因始建年代久远，建筑结构风化破损严重，已不适应现代社会的需要。故于2005年拆除，2006年在原址重新建成。现宗祠正面宽达16米，进深45米，面积720平方米。整体结构为钢筋混凝土基座、青砖墙体、石柱栋础、杉木梁架、泥瓦屋面、青石门户。祠首进为戏台，进而为中厅、天井，再进为大厅，厅后壁处为祖宗牌龛位。

大厅横梁正上方悬挂“大汉雄风”匾额，异常显眼。随之后挂有民国十九年（1930年），时任陆军第五十六师师长刘和鼎，回闽访寻故祖，瞻仰合浦刘氏宗祠时，赠“时念我祖”的匾额，接着是明朝嘉靖年间，广东按察使陈奎（系合浦刘氏外甥）题匾“万代如见”。民国时期，曾任民国高等法院院长等职的刘通题匾“念兹厥初”以及历代“进士”、“文魁”、“武魁”等匾额张挂于大厅梁架上方，引人瞩目。厅内两厢墙壁张挂有汉代刘姓二十四帝画像。中厅二层看台两厢以及天井围栏等处青石镌刻有三国演义、二十四孝等故事情节。所有立柱均刻写上倡导尊宗敬祖、孝子贤孙、为国爱民之意文联对子。祠大门前雄踞石狮一对与祠内大厅正中青石龙柱相呼应，寄偶吉祥如意，奋发腾飞之意。祠堂整体规模宽大，庄严大方，气势雄伟。体现合浦刘氏家族在改革开放之后，不断发展壮大，欣欣向荣之势。

五、祖墓

合浦先祖第九世耕道公，始墓葬地在藤山。随着时光的流失，环境变迁，墓地位置也屡遇迁移。明正德十二年（1517年）第一次祖墓移葬重修。第二次较大规模的移葬于1957年秋，将列祖遗骸从后坂屿头山移葬于樟岚彭岐山第十九世祖清繁公墓葬处。第三次大搬迁，乃是2006年，因修建福厦铁路线，经过彭岐山。据此，合浦本境宗亲偕同杨村、黄山、凤窝、后福等分支世系宗亲代表60余人，于是年十月三日（农历八月十二日），将位于彭岐山墓地内的众位先祖遗骸骨灰移迁合葬于邻近樟岚村红祠堂山新墓地穴中。新墓地前宽15米，后宽9米，长16米。购地面积190平方米。新墓中轴朝北偏东12°，面向鼓山最高峰，距樟岚村南北向公路约一百米。墓前坡侧为林浦明代

尚书林瀚旧墓地，墓右侧为淘江林氏知府墓及其子孙合葬墓陵。当地乡老人们赞曰：“此次地方，古来即为灵秀福地也！”

六、民俗传统与文化

1、织草席。往世年代，南方民间床上用品中，草席是千家万户必不可少的，因而织草席行业长盛不衰。而合浦刘氏世居于闽江边，地理位置得天独厚，取材方便。几乎每家每户均摆放起织草席架，编织草席。小户人家自家挑往城镇市井或邻乡外地去叫卖。大户人家搞收购，集中批量转销城镇商铺发售，运往连江、闽清、古田、南平等地推销。明末、清代、民国时期，福州及邻县一带草席，合浦一村占半壁江山。“浦下席”闻名于世。1958年始，织草席这类民间私人手工业，归并集体后，编织草席这种工艺逐步消亡。

2、售粽草。民间每年端午节千家万户均有包粽子的习俗。以往包粽子，主要用淡水草捆绑。这种草干净卫生，不怕水煮，且易于打结捆绑又易于分解松开，因此这种水草用于包粽子深受民众喜爱。合浦村民，于每年端午节临近的前半个多月，家家户户即将从闽江洲地、滩涂收割回来的淡水草洗净晒干，裁截成一米至一米五长度，每五根或十根草的末端，扭结成一串一串的，尔后再将这零散的有数十串或数百串拧捆成一团，分别勾在匾担两端挑往各乡村、市井集镇或走街串巷上门叫卖。这种每年端午节期间，家家户户出门销售粽草生意的传统专业，也是合浦刘氏在整个福州地区闪现的一道独特风景线，居民们户户皆买的浦下粽草。由于包粽子的形式多样化，现在售粽草的传统生意不如过去。

3、赛龙舟。每年端午节期间，开展赛龙舟活动。合浦村的民间龙舟队，二十余年来，历次代表省、市参加全国性、国际性的大型龙舟赛事，并取得好名次的，全国只有我合浦刘氏宗亲为主体的浦下龙舟队。合浦刘氏宗亲聚居地浦下村，赛龙舟历史约有二百年左右。往昔，每年端午节期间，在本村河道范围划行比赛，自娱自乐，仅偶有机会被邻村邀请参加比赛。1949年后，福州市政府曾在福州大桥下江面组织过几场龙舟赛，以刘氏为主的浦下龙舟队均有参加。1984年，以合浦刘氏宗亲为主体，组建了浦下民间业余龙舟队。首次代表福建省，参加在广州举行的全国第一届“屈原杯”龙舟赛，获得亚军。从此至今，历次全国性龙舟赛，均为浦下龙舟队代表省、市参赛，成绩均在前三名范围。并先后被邀请赴日本国长崎市、马来西亚国檳城市、台北市、香港特别行政区等地比赛，名震海外龙舟界。2007年6月份，厦门市政府主办，邀请广东、山东、泉州、福州以及厦门本地的几支龙舟队，先后举行两场规格的、不同距离的直道竞速龙舟赛，合浦龙舟队代表福州市分别获得了第一名、第二名的好成绩。

2007年端午节，福州市政府在光明港下游，举办传统龙舟锦标赛。五区八县有二十支代表队参赛，浦下龙舟队又夺得冠军。浦下龙舟队组建20余年，不仅自身名扬海内外，并为省、市争得了巨大荣誉。浦下龙舟队长刘木松，经过考试，获得了国家体育总局颁发的裁判员证书，现为国家级龙舟裁判员，每年多次赴全国各地参与龙舟赛事工作。

4、舞狮子活动。兴起于清朝晚期，先辈们开展这项活动，常于农闲季节，常由一两位老艺人负责组织教练，年轻爱好者，自愿报名参加。学的内容比较丰富。有舞狮技巧动作、还有器械（刀、枪、棍、盾）武术、拳术套路等内容。1958年的人民公社化以后，真刀真枪的器械武术以及拳术套路动作逐步失传了。现在仅保留舞狮子的动作。此项表演项目，曾获得福建民间舞狮第一名。20世纪90年代，福州市与日本国冲绳岛那霸市结成友好城市时，浦下舞狮队曾被邀请越洋赴那霸市表演，深受当地日本民众的欢迎。为谱写中日文化交流的光辉史迹，有我合浦刘氏族人的的一笔。

七、人物

合浦刘氏世系民风淳朴、勤劳好学。世代均以耕农为主，现在有的从事工商业，同时也涌现出一批读书致仕，为国为民做事的贤达人士。

古代，有仕宦73人。有文举人、武举人。有承信郎、参将、巡检、知县，有六品、五品衔级的文官、武官等职，现略列如下：

12世，佛瑯，字清叔，宋嘉定十三年（1220）科举人，武进士，封承信郎。

18世，敬礼，字维慎，明洪武壬子科技贡，任河南理问擢工部主事。

20世，刘珪，字彦聪，任凌水县尉。刘娟，字彦华，乡进士，任历城县令。

21世，刘宽，字士广，任邕巡检。刘俨，字士贤，乡进士。

22世，尚质，号玉峰，任广东巡检署潮阳县知县。

24世，鹤微，字世应，举人，文林郎，任新瑜知县。

26世，凌春，字用阳，明崇祯乙卯科举人，任扬州参将。

30世，敦铭，字廉显，贡生，直隶州同，敕赠儒林，诰封奉政大夫。

30世，宪仁，又名寿藏，清光绪十二年（1886年）进士，任江西袁州府分宜县知县。

30世，敦荣，字华显，诰封奉政大夫；敦山，字成南，直隶州州同；

30世，敦言，字武都，清同治乙丑科併甲子正科举人。

31世，道河，字孝猷，清道光癸卯科举人、进士（待考），浙江知县，加同知衔。

31世，道汀，字孝卢，世袭云骑尉，即补中军府，钦加五品衔。

31世，孝乔，字魁梓，清光绪壬寅补行庚子辛丑恩正併科举人。

33世，利亨，军功六品衔，清道光年间武举人。

34世，启麟，字大锦，军功六品顶戴，清道光年间武举人。

近现代，民国时期，31世晋桧，曾任福建省建设厅厅长。32世，晋钰，上海震旦学院预科毕业生，曾任台湾电力公司第一任总经理。

当代，新中国成立后，大学毕业生、硕士、博士生人数逐年增多。涌现一批党政军干部、教师、专业技术人员、企业家、劳动模范等。如：

33世，超岩，字景镇，又名郑镇，曾在南京市政府任职，后任华东教育学院党委书记；寿官，曾任空军第八航空学校机务处特设主任，副团职，上校军衔，技术八级（正团级），立二等功一次，转业后在厦门航空公司福州分公司工作；景和，大学本科毕业，现任武警福建总队医院麻醉科主任，大校军衔，技术六级（正师级），立三等功二次。

34世，钦锐，历任松溪县县长、南平地区行署专员、福建省农委主任等职，正厅级（现已退休）；锡辉，现任福州市政法委常务副书记。

35世，永通，在厦门机械厂工作，1956年获得“全国先进生产者”光荣称号。现已发展成颇具规模的私营独资企业；在琳，曾任福建省人事局副局长、福建省教育学院院长、福建省政协委员等职，正厅级（现已退休）；刘泓，出生于教育世家，现为福建师范大学博士、教授；木松，获得国家体育总局授予的龙舟裁判员证书，现为国家级龙舟裁判员。

（刘光安 供稿）

福州凤岗谢宅刘氏

一、源流与繁衍

福州凤岗谢宅刘氏系一世祖刘存公第五世孙洵礼（知县房）后裔。明代，十九世祖刘庆公（永公后裔）迁谢宅；到清道光年间克临公（字朝仕）卜迁谢宅村尾万岁洋这块风水宝地，繁衍生息。后到三十一世祖开榕公（寿公后裔）也迁谢宅里。谢宅过浦刘氏是二十八世祖昌隆公（远公后裔）也迁入。谢宅刘氏有60多户，200多人。

二、迁出

朝仕房，30世承显和他四个儿子司馥、司金、司木、司陞（升）迁居建瓯；过浦，34世邦连迁居永安。

三、族牒

《谢宅刘氏世系族谱》，三百多年来每次修谱，都是同《凤岗忠贤刘氏族谱》一起编修。民国九年（1920年）编入《凤岗忠贤刘氏族谱》，第3册卷10；1987年编入第5册，2007年编入《福州市城区凤岗卷》第五章。宗祠祭祖，祭墓都在刘宅祖祠，谢宅世系没有另建支祠。

四、古民居

谢宅刘氏朝仕厝，建于清朝道光年间，1842年由朝议大夫刘朝仕建造。建筑面积2000多平方米，原木结构，六扇五间前后大房，有披榭，前书院、后书院、厨房等共计47间，大厝前，后天井使用大理石板，空埕、回廊、引道、小花圃大达2300平方米。布局，造工精巧，百余年完好无损。1966年毁于大火，重建后至今，前后埕、回廊、通道等古迹尚存。

朝仕厝既是住房，又办私塾学校，供子女后代和附近乡村学子读书。朝仕公为了办好私塾在附近周围购置了田业，称为“大轮”田，将收入供私塾学校聘请名教师讲课金等开支。

五、人物

凤岗谢宅刘氏人物：古代，清朝有朝议大夫刘朝仕、刘朝俊；奉政大夫刘承启、刘承发；商务会长刘承显、刘承爵；知县有刘承宣（历任宁化、仙游等县知县）。

民国期间有刘孝修任建阳、归化知县；刘省三，字永英，任建宁府专员。

当代，1949年后，刘景村、刘景信任过兰州、河南军区营长；刘一承任福建师范大学人文管理系主任、教授；刘静任福建师大历史系副教授；刘木荣任中共三明市委办公室秘书长。大学生、留学生人数逐年增加。

(刘景泽 供稿)

●蛙吹十里發幽香

45 × 68cm

1985年

●Fogs Singing



陈伯钦 作品

福州仓山胪厦刘氏

一、肇基与繁衍

凤岗始祖刘存公自淮南光州固始带子侄避乱入闽，于唐天祐元年（904年）卜居怀邑凤岗（今仓山区建新镇刘宅村）。明洪武二年（1369年），十五世祖刘维济公迁往梅邑（今闽清县）六都玉阪。十九世祖刘孔和生刘济、刘瀛二子，明正德十五年（1520年），父子仁在一次舂白粿料时，因白粿料粘石臼，致使木锤砸孔和头部，刘瀛惊吓之下便收拾衣物离家，沿闽江东下，徙居当时还是小洲的闽县仁惠里炉下（今福州市仓山区城门镇胪厦村），成为胪厦刘氏肇基祖。

刘瀛，字臣登，号三才，娶奔兜陈氏，生伯喜、伯唐二子。伯喜，字仕成，娶东林林氏，生永济、永汶二子，分别为东房、西房之祖。刘瀛后代从事渔耕樵商，近五世纪来，瓜瓞绵绵，人丁兴旺，至今繁衍生息达十七代，现有240多户，1200余人，在世为三十二世至三十七世，六世同堂。

二、播迁

刘瀛后代绝大多数仍聚居在本乡本土，但迁往外地的也不乏其人。中华民国期间，三十二世鸿梁、鸿彬、鸿荣、鸿澜四兄弟和鸿璋，三十三世文械、伙倂，三十四世梓芳等定居台湾。解放后，迁出的达三十余户。其中，三十三世文藩定居香港，三十三世文意迁居北京，三十四世用楷迁居江西。迁往省内的有，三十四世用元、用泓兄弟迁厦门，三十二世铿官、坤官兄弟、鸿基、三十三世文樞、景锋等迁南平。迁市内的有，三十三世文兴迁连江，三十二世鸿齐、鸿快，三十三世文俊、文仪、文焕、琪官、景澄、伯勤、文杰、文鹏、文进、家程、文晖，三十四世用厚、用姜、清官、朝炎、朝棠等迁福州，鸿猷迁城门村。另外，出赘的有恭倂、用江、用海、用浦、光平等。

三、谱牒

（一）族谱

胪厦刘氏世次从未单独成谱过，在《凤岗忠贤刘氏族谱》中华民国九年版二十五册中，以“闽侯县胪厦世次”被编入第十四册第三十五卷；该谱在1987年版三十三册中，以“城门胪厦世次”被编入第六册内。

1986年，由刘旭曾、刘伯基参与编写本世次第二十世至第三十六世直式线条谱。

2005年8月至2006年5月，由刘用芳编写并刊印《福州市胪厦卷》，把五世谱与细谱结合起来，形成五世细谱，从第一世至第三十七世，有从属、诞卒年间、墓莹、出子女、娶妻、嫁女等，内容有题词照片、序言、凡例、源流、帝王、宰相、名人、分

迁、分布、仕宦、耆寿、宗祠、对照表等50项计254页，内容颇丰，图文并茂。2007年9月该谱参加“闽台族谱展”。

（二）行第

据宗祠内牌刻载，庐厦刘氏第二十五世至第八十四世行第为：宗昌顺天，学士登鸿，懿谟乃昭，和熙贞亮，斯广英贤，远方安固，嘉美增先，玉昆遂继，奋最同钦，高志能展，介佑维祺，植铭金鼎，勋在言传，颂赞声叙，宣显兆期。从《福州市庐厦卷》中可看出，从第二十五世至第三十六世行第尚存凤岗冠名序次与本乡行第混用现象，或直号其名，或取在“字”中。

四、文物

（一）宗祠

庐厦刘氏宗祠坐落于仓山区城门镇庐厦村外庐，由第三十一世祖始建于清同治六年（1867年），四周通透，木瓦结构，移动戏台，颇为简陋，时称“藕丝建筑”。中华民国十四年至二十年（1925-1931年）重建，扩大建筑规模。祠堂坐北朝南，马鞍型防火墙建筑，系四扇三、二进式土木结构，前厅设有戏台、酒楼、天井，后厅有存放列祖列宗灵牌的公婆龕。1989年重修，扩大戏台，加长酒楼，天井加罩塑钢玻璃。祠堂堂号为藜光堂，保存完好，油漆一新，成为族人祭祀和娱乐活动之场所。

祠堂于2002年入编《八闽祠堂大全》，后被收入《中国名祠汇编》，2006年载入《八闽姓氏肇基祖集萃》。祠内有四副精制大理石石柱与众不同，质地洁白细腻，花边浮雕有人物、鸟兽、花草等，配以楹联，其中两副尤为珍贵，可谓稀世珍宝，一是清代帝师陈宝琛所书“理学家风万代箕裘绍济美，忠贤世裔千根葛藟兆绵荣”，清秀隽雅；一是中华民国海军总长刘冠雄所书“世籍儒林藜阁诗书思祖泽，时传武略彭城阙阙壮宗祧”，笔力浑厚。还有福建省人民政府副省长潘心城题写“诗礼传家“匾额。

（二）侯王宫

侯王宫由三十世祖初建于清道光十三年（1833年），坐北朝南，三面筑土墙，以木结构。世历沧桑，宫貌渐损，众力于中华民国三十七年（1948年）进行修葺。2004年族众倡修古宫，移向坐西朝东，砖木结构，砌陶墙，琉璃瓦，飞檐翘角，蔚为壮观。入口双层门亭，宫匾“仁惠济侯王宫“六字烫金，大门左右石狮拱卫，内建全木大戏台、酒楼、天井，神龕正中奉祀侯王金身，饰以石雕、木刻、壁画、楹联，逞显建筑艺术之精湛。宫中有青石大龙柱达三副之多，楹联书体计十二种之众，门神显浮雕之

奇，《斩蛇起义》、《桃园结义》镏窗画之妙，堪称重建之四绝。宫外配套设施齐全。

经考，仁惠济侯王为历史上名人。陈岩（公元849—892年），绥城（今建宁县）人，公元878年黄巢入闽，岩聚众保乡守里，授命镇将。后任福建团练副使，884年任福建观察使，在福州八年，修城垣，建房舍，政绩广颂，朝廷加兵部尚书衔，卒后朝廷敕封为仁济侯王。陈显（公元844—878年），淮南固始人，唐大中进士，官至太尉检校侍中守江南节度使，878年入闽，时黄巢攻福州城，显出使福建观察处置使行营都部，以骁勇驰名，是年战中殉难，朝廷追封为上柱国魏国公，被敕封为惠济侯王。本宫供奉两侯王，纪念其护国佑民政绩，众祀春秋典仪，既表达崇敬之忱，颂以爱国抚民功业；又表示淳朴之风，倡以尊功乐业时尚。

五、人物

庐厦刘氏人物，据不完全统计，历史上，出现过清代武举人刘学江、太学生刘学铭、刘学乾，武生员刘作相。近代，有刘鸿梁等8人赴台经商。现当代，有刘文藩、刘毓鼎到香港做生意；有厅级干部刘文鹏，县处级干部刘用元，科局级干部刘鸿光、刘景球、刘用芳等；享受国务院特殊津贴的高级工程师刘伯勤等；有高级工程师、高级政工师、工程师、会计师等高中级职称人员12名；有研究生、留学生、本科生、大专生等受过高等教育者80多名，还有曾当过七个厂厂长，德高望重，急公好义，热心公益事业，倾心宗祠工作，担任两届凤岗宗祠理事会理事长的刘文尚；福建华夏塑胶有限公司董事长，乐于助人，关心乡里，重建侯王宫理事会理事长，带头捐资上百万，原郊区企业家刘用仁；福州江龙塑胶有限公司董事长刘乃江；福州东山塑料有限公司董事长刘用剑；福州豪峰食品公司总经理刘用峰；福州松建塑胶厂总经理刘赵建；福州晨光盛模具有限公司董事长刘克光；还有10多个乡镇企业。

福州市仓山庐厦卷编辑部 刘景星 刘用芳 供稿

福州仓山港头刘氏

一、溯源

港头刘氏始祖存公于唐光启年间，由河南光州固始县迁入福州居凤岗（今仓山建新刘宅），至五世晖公赘于长乐筹阳，遂家焉，至八世友直公生二子：长曰嘉誉，次曰嘉猷。嘉誉生世南，南生二子，曰砥曰砺，俱师朱熹（晦庵）先生之门，深得理学真谛，载誉里闾，遂共称其居处曰二刘，砥公生子玠，是时祖孙四代，俱以理学名，称为刘氏五贤。嘉猷承友谅公，嗣生子六：铨、铎、铸、钧、鉴、钜。清光绪年间，拈阄为定，分为六房：乐、数、书、御、礼、射，建“永思堂”。我祖继铎公之后，为二刘数房，清初，廿四世壮哲公迁闽邑港头，传十五代现“六代同堂”，宗族兴旺，历有分散各地，在乡近200户，650多人。我族人早年务农，民国初，我国民族资产阶级兴起，我省陈希仲等人用我族田地，兴办工业，有造纸、锯木、制冰、玻璃等，从此我很多族人进工厂做工，成为第一批工人。

二、播迁

港头刘氏族人迁往各地的有：二十七世则嘉、则能，由闽侯仓前山港头迁白沙唐举，有数十户，现宗族旺盛，又有分衍厦门、长汀、霞浦、南平、浦城、邵武、顺昌、天津、杭州、安徽、台湾等地。国外的有西班牙等国。

三、谱谍

《港头刘氏支谱》，于民国九年（1920年）参加《凤岗忠贤刘氏族谱》修撰，编入第七册第18卷。2003年续修谱，由景云、德郭、伯源等主修，编写港头世系，从24世至37世繁衍情况。2007年编入《福建刘氏族谱丛书·福州市城区凤岗卷》。

仓山港头世系刘氏行第世次：27世起依次：则、良（利）、国（克）、嘉（礼、恭）、兴（日、孝）、德（友、长）、伯（发、景）、润（其）、必（祥）昌、文。

四、文物

康熙年间，福建布政使纪录（六处）泰国龙为恩诏旌奖顶带者宾刘尚玉牌匾“香山逸品”，刘兴长官授光泽知县“文魁”匾额。

五、人物

古代有25世以石（尚仑）监国鲁授副总兵；30世郭建，乡进士出身候选训导；郭

遠浩授武德骑尉钦加五品衔，候选中军府，晋授文林郎；兴长官授光泽知县。

近代，有辛亥革命先驱者刘翰侯志士，参加孙中山先生倡立的全盟会，为全盟会福建支会主要成员，直捣于山，闽省光复，推翻帝制，以后又授任闽省财政要职，为革命事业奋斗终生。于1912年4月20日与孙中山先生同福建全盟会领导人在仓山桥南社合影，成为我族殊荣。当代，有中将刘润瑞，其长女刘宁为中国人民解放军参谋部少将，次女刘丹、三女刘珊均为高级工程师。有水利专家刘景商其长子刘用华医学专家，次子刘用亚工程师、技术厂长。有福州电视台记者刘景云；有积极参加抗美援朝运动，1951年被聘为福州市第二届人大代表刘德郭等。

刘用亚，1936年出生，福州仓山港头世系人，系省水利专家刘景商次子。1955年福州四中高中毕业保送到南京航空学院，毕业后分配福州机电局研究所工作，1961年调任福州电子管厂技术员，1962年以来担任福州无线电厂技术员，福州电子局工程师。1979年任福州无线电六厂技术厂长和福州科委技术顾问团顾问，福州电子学会理事等职。在三十多年电子工作生涯中，他主持数十项的技术设计取得丰硕成果。1963年由他主管设计的PY-10型陀螺马达转子动平衡机获全国新产品奖。1978年他与电表厂联合设计的陀螺平衡机获国家科技大会奖。他还曾经主持设计了多路通讯设备得到南京军区的表彰。他曾公派到日本参观考察，引进第一代电子游戏机等先进设备，为工厂和社会带来可观的经济效益，作出贡献。

为培养年轻干部，他毅然辞去厂长职务退居二线。此间他一方面继续为工厂出谋献策，提供技术咨询，一方面潜心探索心仪已久的《易学》之精微。他把自己无线电专业知识应用到易学研究中，从信息论和预测学的角度探索八卦之奥秘。从六十四卦的千变万化的关系中寻找其对应点，然后作出判断。他的《三演法》在疾病预测、事业预测、天气预测等方面都得到验证。他将《易学》与心理学以及中医学相联系，研讨《易象》特征，在家乡创办《易学三演室》，为广大群众排忧解难，为患者提供治疗参照系，同时传播《易学》的基本知识。他的工作得到海内外各地友人的支持。中国周易研究联络中心主办的《易学通讯》对他的研究工作特别作了报导。1991年3月法国国际科学研究中心研究员，巴黎大学教授Brigitte·Btrnit博士来到三演室交流中国社会唯象和实象的学术问题，1991年被中国社会调查所聘为特约调研员，因积劳成疾，于1991年英年早逝。

(刘景云、刘德郭 供稿)

福州长乐圣阳（湖南）刘氏

一、源流与繁衍

先辈二世祖昌荣公，随伯父存公，从河南光州固始县避乱入闽，集凤岗，分衍闽县（今马尾）君竹山。唐天成四年（929年）从君竹山迁琅岐生子刘绎。三世祖绎公从琅岐岛迁长乐湖东里居圣阳（今湖南镇）。迄今衍三十九世。溯唐、宋、元、明、清及民国至共和国，已有1078年，自三世祖绎公传至十一世祖伯先公，方枝繁叶茂，兴盛发祥，至十六世镒、铿、镛、铎、鏊（迁出），衍生福、寿、康、宁和刘砖（迁岭头）、祥同（迁后团）即禄、喜，计六大房。现八代同堂，现全村1350户6500多人，其中到美国、加拿大、西班牙、英国、德国、荷兰、日本、新加坡等国200多人

二、播迁

圣阳刘氏昌荣公后裔，八世孙序中迁豪溪（今金峰镇华刘村），现有600户，2500多人。其中到美国、英国、日本150多人，后裔迁晓刘、漳港龙峰、晋安区宦溪捷板、福鼎秦屿积石村、连江文湾等地。十六世孙宗兴迁岭头村，宗旺迁金峰后团村，现两村130多户500多人，其中到美国、英国30多人。圣阳刘氏后裔从二十四世至三十六世族人迁居福州、连江、罗源、福清、长乐、梅花、金峰、犬鹤等地，还有迁居台湾省以及越南等国。

三、谱牒

《圣阳刘氏族谱》于1920年参加《凤岗忠贤刘氏族谱》第八次修撰。1985年秋，《圣阳刘氏族谱》由刘宝庚、步贤、宝在、香官、旺进、炎贵、必枝、元健、杰官等重修。历经一年多时间于1987年修编完成。时过20年之久，如今世系繁衍，变化大，续谱工作已成当务之急。于是2005年春，成立继修族谱筹备会，主要成员：刘元玉、仰莺、金官、仰积、必敏。主编宝钊、玉麟。编委：亨端、金镛、秋官、亨春、金天、金林、炎妹、春明、宝利、亨瑞、宝在、财官、亨金、旺福、杰振、金栋、元枝17人。历经二年时间编修完成。于2007年出版。该谱载始祖昌荣公衍发三十九世情况和名胜古迹，以及民国期间和新中国成立后，担任军政界、工商界、文教科卫等人物。

世次字辈（略），现在世最大为“孝”（32世），最小为“忠”（39世），八代同堂。

四、祠堂

(一) 宗祠

圣阳刘氏宗祠始建于清乾隆元年(1736年),筹建过程中途波折,为此将原白马尊王庙宇扩建为宗祠,上中下三幢,正座六扇五间,中下为厅位。故吾族尊白马尊王为“祖”敬仰。历经风雨沧桑、时光流逝、世态变迁。1985年成立老年人协会(即福寿园)。虽有改装修缮,仍是柱蛀檐斜。随有坍塌危险。1997年农历丁丑年正月在“福寿园”倡导下成立建祠董事会(理事会)。同年五月初六日动工,吾族兄弟姐妹犬力献资三百八十万元,新建宗祠。坐北向南,正座三落六扇五间,面积九百平方米,历经一年五个月于1998年农历十月竣工,宗祠上厅正厢为怀德堂,供奉圣阳历代世祖及白马尊王,东厢为“五忠府”,西厢为“八贤堂”。为宏扬祖德,尊宗敬祖,2002年全村举行晋祖活动,有800多尊灵位置于宗祠神龛。

(二) 楹联

怀德堂楹联:理学衍闽陬受业紫阳道传白水,

文章光汉室藜辉天禄鸿列淮南。

五忠府、八贤堂楹联:忠忱护国四代五忠烈,道宗邹鲁一门八贤人。

宗祠楹联:白马启疆自光州迁闽省迁凤岗迁圣阳卜筑于兹绵世泽,

紫阳受业讲道学有显宦有名儒有贤嗣克昌厥后启人文。

五、古建筑和古迹

古宅:二十六世崇谦公于明万历(戊子)十六年(1588年)创建七柱三落厅(三落透后九落排)坐向癸丁兼丑未、正座三落六扇五间,总面积13380平方米已有420年历史。初修年间不祥,于1936年重修,2003年续修,如今保护完整。

古井:祠堂两侧古井建于清乾隆元年(1736年),至今已有270年,刻有主事人楚谦、良慰、克政名字。

守贞居:建于清同治十二年(1873年)为表彰刘孝女玉红贞节,钦赐守贞居,如今保护完整。

名胜古迹:石猪岭为长乐市名胜之一,岩石天然形成石猪,形象逼真,有古老神话传说。

六、人物

古代,有进士:刘汉臣(七世),字少度,宋绍熙四年(1193年)进士(武举)。刘泳(十世),字士由,号少美,宋淳熙十三年(1186年),进士,徵仕郎,建昌府

丞。刘夔熙（十一世），字伯先，号斯光，宋淳佑十年（1250年），进士、临安府主事（曾任教授）。

现当代人物，民国期间，曾任黄花冈中学校长、长汀分校校长、少校教官刘飞黄，漳州警察局副局长刘景杰等。新中国成立后，有大学文化程度60多人，硕士5人，博士2人，留日、留美多人。党政和技术人员有农林部水产总局副处长刘亨端、省农科院副研究员刘亨官、省电子技术研究所主任高级工程师刘建善、省艺术研究所创作评论室主任、副研究员刘宝钊、省电力实验研究院总工程师刘亨铭等专家。在省直各厅局工作的处级干部有刘令发、刘洪、刘平官等。还有工商企业家多人。

长乐市湖南镇圣阳刘氏续修族谱编委会

刘炎妹 刘亨瑞 供稿



陈伯欽 作品展示

● 烟桐水竹

58 × 94cm

1984年

● Tung Tree and Water Bamboo

烟桐水竹
甲午夏月
省州中
见新種書記
百御

二、族谱

《长乐筹阳刘氏族谱》北宋庆历年间，南宋期间曾修过。元至正年间（1355年）十四世，刘渊祖，录制本文图系。明天顺四年（1460年），□叔、孟升重修《长乐筹阳里刘氏族谱》，由福州府永福县文林郎胡奎景灿作序。清道光八年（1826年）刘云山撰《长乐刘氏源流总序》（手抄本），现藏台湾省。民国九年（1920年）参加《凤岗忠贤刘氏族谱》（共25册），编入第7-9册。本支31世刘君翰编修并写谱序，凤岗朝请房35世刘式榕写序。谱存北京图书馆。1987年重修《凤岗忠贤刘氏族谱》（33册），编入第15、16、17册内，本支刘增耀、刘桂官等参加修撰。

三、宗祠

二刘刘氏大宗祠，系五世祖晖公由福州凤岗（977年）迁入二刘后，晖公的裔孙，于宋淳熙年间（1174-1189年），在二刘村建起的一个刘氏联合共有大宗祠。该祠由朱熹（当时在晦翁岩龙峰书院讲学）选址，座落于龙峰山麓，座南朝北，青瓦、风火墙、翘角、木结构，直透二落，雄伟壮观。前座占地面积168.8平方米，后座占地面积247.1平方米，宗祠前埕矗立有八块石碑（文革时已破坏）。前中间十级石阶，石阶前左右侧有“龙目”双井对称，井水清澈透明。前座于1964年重修（修建后曾作二刘村村部办公用，后为敬老院至今）。后座称溯源堂，有神位架，存放九尊八世祖司公神位灵牌，有唐末二世祖昌祖（字贻孙）公官借王氏神位，1989年改建。堂中有画像二幅：一是入闽始祖刘存和五忠八贤画像，总图高2米，宽1米，共有17尊像；二是始祖刘在公像，高1.5米，宽0.5米。堂内两边四扇墙上有各约1.5平方米的四个大字“忠孝廉节”，系朱熹所题，醒目又尊严。堂中柱上数对对联，其中二对：“八贤并举一门千秋道学传正理，六系分衍入闽万株荆树吐芳华”。“筹水长流日映华堂呈瑞气，阳山秩翠呈辉通栋献禎祥”。祠宇初创，迄今八百余载，几经兴废，势趋倾圮，尤其是1966年文化大革命时，祠内文物破坏殆尽，承蒙乡亲，族人善举，前后座重新修建，致使祠貌换新，并有勒碑垂远。

四、文物、古迹

二刘村历史悠久，文物除宗祠外，有不少古建筑、古墓、故居等文物古迹。如七世祖刘震“造三桥建七井”其中三座桥中的“云龙桥”列为长乐市文物保护单位。在云龙桥溪畔的“先贤里”坊，详细记载了刘氏“五贤士”的英名。村上还有“勤有堂”、“永思堂”、“刘六符旧居”、“千年古墓”、“始祖晖公墓”以及“龙峰书院”、“郑和石像”、“摩崖石刻”等珍贵的文物古迹。

1、东晋古墓室

2002年月12月19日在二刘村杨母山发现一座距今1500多年的南朝时期的古墓砖室，整座墓未被盗过，保存完好。内有小钵、小罐、三足炉、五谷盅(小盘里有5个小杯)，博山炉(供薰香用)、碗、杯、焦斗(用于温酒)、唾壶(用于吐唾液)等陪葬瓷器24件，墓室内，棺木与尸体均已腐化，只剩下3个铁棺钉。该墓室的最大价值在于出土的16种图案精美的墓葬砖，纹饰为近一二十年来全市罕见，《福州日报》、《福州晚报》、《海峡都市报》都先后刊登了此消息，长乐市博物馆为其专门展出了部分随葬品。

2、始祖晖公墓

昌祖公的后代，第五世晖公迁入二刘后，在此艰苦创业生息繁衍，成为二刘始祖，约卒于宋雍熙年间，距今960多年，卒时葬于二刘村的住屋西畔万石岗兑山坐壬向丙，宋绍兴二十二年(1152年)由第九世裔孙重修坟墓并立碑记事。碑文：“宋故刘公洎陈氏墓，左上方宋绍兴二十二年岁次，右下方壬申六月 日立”。900多年来，坟墓经受风雨侵蚀，杂草丛生，墓廊俱圯，且春秋祭祀早已废置。本届二刘村老年人协会倡议，决定重修始祖晖公墓，于公元2007年3月20日破土动工，4月15日竣工，修建后的始祖晖公墓焕然一新，耀耀生辉，并有勒碑为记。2007年10月2日，二刘村老年人协会组织召集了晖公派下的各支系裔孙、宗亲，来自福州，连江、闽侯、闽清、福清等地的宗亲代表计300多人，与二刘村村民隆重举行了“致祭始祖晖公暨重修晖公墓落成庆典”大会，首次实现了同祭始祖，同悼先贤，同祖同宗，同铸辉煌的愿望。

3、先贤里坊

先贤坊，坐落方安里，建于清康熙五十七年，为宋刘嘉誉、刘世南、刘砥、刘砺、刘子□立。坊宽6.53米，高5.3米，由四根耸立的石柱与石柱上方三块长方形石板衔接而成。“文化大革命”中上方石盖破坏，1992年由乡人刘金弟重修，坊两道屋檐中间上镶“圣旨”，下镶“先贤里”三字。中间的横跨的石板上题写宋朝“五贤士”之佳续。

4、刘六符故居

黄花岗七十二烈士之一刘六符故居，座落在二刘村进村道“思乡路”西侧，下港地区“步头尾厅”民居内，坐北朝南，古建筑，全木结构“双落”透后，四扇三，四面风火围墙，乱石基础，硬山顶，由于年久失修，房屋破损严重，于2004年由本族人组织，在原基础上进行了修旧如旧的重建。

5、郑和石像

座落二刘村风景名胜区“晦翁岩”的核心区“读书处”边。青石琢制，身高0.58米，胸围0.66米，精雕细刻，神彩奕奕，脸部气宇非凡，眉目清秀，手捧一物。“文化大革命”中头部被砸断，散失于“白鹿洞”中，于1997年重新找回安装上。据文献记载：“永乐时，有中档郑和奉使海上，人称三宝太监，尝加修葺，因呼“三宝岩”，“二

刘乡人琢石为像祀于岩”，此系“晦翁岩”珍存了几百年留下的珍贵而有价值的文物。

6、龙峰书院（三贤祠）

在“晦翁岩”景区的核心地，据民国6年《长乐县志》载，“宋乾道中，里人刘砥，刘砺兄弟，筑室读书于此，即“龙峰书院”，朱子寓此，二刘师事之，为大书“读书处”三字于石。龙峰书院，迄今有820多年历史。内祀朱熹文公配其弟子刘砥、刘砺三贤士，春秋致祭改名为“三贤祠”。由于几经兴废，势趋倾圮，于2002年，二刘村人、热心并关心家乡建设的知名人士、《晦翁岩志》主编刘润生，根据中共长乐市委领导意见，提出《关于整修“龙峰书院”（三贤祠）实施方案》获得有关专家学者赞同并通过，于当年动工修复，修复后的“三贤祠”旧貌换新颜，还了历史的全貌，全面、系统地展现在世人面前，让人即领略晦翁岩自然风光之优美，又受到丰富的文化气息的熏陶。

五、自然景物

（1）筹峰山景观

筹峰山景观为晦翁岩景区中五大景点之一，俗称天险山景区，其主峰海拔630.7米，（长乐境内最高峰大浦尾646.3米）高欲摩天，神斧削成，古时腊月，白雪皑皑，为长乐“十二景”之一“筹峰积雪”，现为城乡人民登山健身的好去处。其天然岩景有：茁云岩、橄榄岩、三声岩、天门岩、险峰岩、鹰嘴岩、飞来岩、官德岩。登上天险山主峰，如入仙界，令人心旷神怡！

（2）晦翁岩景观

“晦翁岩”是长乐市著名风景旅游区，位于二刘村龙峰山上。宋代著名理学家，避“伪学”之禁，寓此讲学，故称“晦翁岩”，（朱熹字元晦，号晦庵，60岁后称晦翁）；乡人刘砥、刘砺二兄弟拜朱熹为师，读书于此，成为神童进士，俗称“二刘岩”村也因此而称名“二刘村”；明永乐年间，三保太监郑和下西洋，驻师长乐，曾在此修葺龙峰书院，又称“三宝岩”；明隆庆六年长乐知县蒋以忠认为朱熹在此讲学，促进长乐文化事业发展，成绩显著，命令改“三宝岩”为“晦翁岩”，流传至今。“晦翁岩”素以“古、文、绿、奇、秀”为特色，有长乐“小武夷”之美称。古今文人墨客，达官名流留下许多文章、诗词、歌赋、摩岩石刻、碑刻、题（视）词、匾额，赞美此景色之娇艳。这里不仅有风景优美的“曲径松荫”、“松翠流馨”、“平沅旭早”等自然景观和千姿百态，浓荫叠翠，名贵珍稀的太极榕、梅花，红枫等名木古树，还有天造地设，争奇夺巧的“情侣峰”岩、“老鸦”岩、“公鸡”岩、“鹰嘴”岩、“蟒蛇望月”岩等自然岩景。在晦翁岩核心的龙峰景区中还有不小富有文化内涵的胜迹景

点：龙峰书院（三贤祠）、龙峰寺、白鹿洞，郑和石像、郑和纪念堂，其中摩崖石刻：“读书处”、“晦翁岩”等，还被授市文物保护单位。晦翁岩至今有820多年的历史。“龙峰书院”为福州地区最早的书院之一。如今在改革开放，发展旅游业的大潮中。晦翁岩以其独特的自然风光和名胜古迹，越来越受到游客的青睐和赞扬。2003年由晖公第29世裔孙刘润生主编出版《晦翁岩志》，给社会留下了极其宝贵的文化财富，提升了“晦翁岩”的知名度。

六、人物

昌祖，字贻孙，号守仁（生卒不详，约生于唐宣宗大中末年间），唐光启元年（885年），由河南固始县佐王潮义军入闽，王潮部将，官司马参军。乾宁间奉命汀州住守，讨不臣克捷而歿，赐葬福州莲花峰寺后，从祀福州城隍庙东庑。

刘嘉誉，字德称，一名冈，长乐方安里人，贻孙八代孙也。尝受业延平李侗之门，官乐昌县卫。子世南，孙砥、励，曾孙子玠，“八贤里坊”中署其名。

刘世南，字景虞（生卒不详，约生于北宋末南宋初），嘉誉子，少承家学，长从林之奇游，与吕祖谦相厚，秉礼蹈义，乡党敬之。官江西吉州府司理参军，赠迪功郎。生二子：砥、励。“八贤里坊”中署其名。

刘子玠，字君锡，号立斋（约1197-1245），砥子、幼孤，育于外家。长从勉斋学，非贤士不交，非义理书不读，尝教戒子弟曰：“行好事，作好人，足矣，饶求名利，非吾志也。”平居退让，若无所有，及其见义必为，则有人所难能者。著有《孝经衍义》3卷、《丰城诗集》2卷。卒年四十八。“八贤里坊”中署其名。

二刘刘氏人才辈出。古代，南宋乾道二年（1166年）有童子科兄弟进士刘砥、刘砺。淳熙二年（1175年）武举刘兴宗。三年（1178年）刘允成、宝祐四年（1256年）刘迁梁均中进士。明代，有进士刘则和、刘沂春（任浙江知县，政绩突出，清顺治间任副都御史、吏部左侍郎）。清代，乾隆、道光年间，有刘永标、刘建庚、刘建韶父子进士（兄弟同榜进士长子建枢、次子建藩，孙德威均举人，一门三进士、三举人，累世书香，各有著述，省城称家学者，首推刘氏）。光绪年间，有刘钰成、刘成杰等进士。凤岗八贤，长乐二刘一门四代出五贤：刘嘉誉、刘世南、刘砥、刘砺、子玠，祖孙四代五人列入“八贤”文榜。

古代，仕宦有副都御史，吏部左侍郎刘沂春，奉政大夫刘宪翁，奉直大夫刘宏翁；知府刘建韶，通判刘大亨，知县刘嘉誉，刘嘉猷（胞兄弟）、刘建庚等；迪功郎刘嘉绩、刘毅、刘仲芳、刘庆祖等；将仕郎刘嘉宾、刘经国等；司理参军刘世南，翰林院编修刘成杰，教授刘树桂，教谕刘宝翁、刘荣翁、刘姜生等。

近现代，广东盐知事刘君翰；参加孙中山广州起义，辛亥革命英勇牺牲，为黄花岗七十二烈士，福建十杰之一刘六符。

当代，新中国成立后，大学毕业生、硕士、博士生人数逐年增多。军政界有北京军区某部副部长、少将刘朝龙，厅级干部有三明市政府副市长刘圣耀。处级干部有福州市建委办公室主任、教授级编审刘润生，省律师协会秘书长，高级律师刘晓峰。还有长乐市政协委员、福州市劳动模范、福州市十大杰出女性，省“三八”红旗手，获全国绿色工程奖刘梅惠。

热心公益事业的华侨和村民及企业家：刘敬芳、刘宝江、刘礼淡、刘敬尊、刘心荟、刘景存、刘增坚、刘心樵、刘炳进、刘木营、刘晃、刘依匏、刘文拱、刘文钦、刘金敏、刘子银、刘美锋、刘美雨、刘宜家、刘春美、刘德榕、刘艳娟、刘美钗等。

(刘文拱 刘炳进 刘晃 供稿)

● 陈伯钦

45 × 70cm

1985年

● Clad in Green



陈伯钦作

福州长乐吴航东山刘氏

一、源流

长乐东山刘氏始祖晚秀公，系出凤岗二世祖昌祖公曾孙五世刘晖，由凤岗（今福州市仓山区建新镇刘宅村）迁居长乐潭头二刘村，九世孙嘉猷公（官县令）第六子钜公（射房）后裔十三世保公，迁闽县琅岐龙台村。十六世淮公迁闽安镇，至二十二世晚秀公肇迁长乐航城东山（安）村为始祖。今传17世，现在世为33（景）至39世（君）七代同堂，现居地有300多户，1200多人。加上外迁的有1500多人。

二、播迁

刘氏后裔有迁福州市区，福清、厦门、永安、三明、建阳、邵武等县（市），迁外省有安徽、广西、东北三省等。境外有台湾、香港、澳门地区。迁往国外有印尼、美国、英国、日本等国，特别是迁居美国谋生者居多，达120多人。

三、族谱

《东山刘氏族谱》于民国九年（1920年）和1987年参加《凤岗忠贤刘氏族谱》编修，见第17册40卷和第20册第一卷。2004年秋，续修《东山刘氏族谱》由36世刘心芳任主编。族谱为16开本70码，电脑排印，于2005年出版。

四、建筑物

1994年在东山村建一座礼堂，建筑面积400多平方米，是宗亲文化生活的重要场所。1995年又建一座东山胜境烈侯殿，建筑面积300平方米。

五、人物

当代，东安刘氏重视文化教育，现有大学文化程度30多人，硕士、博士有10多人，如家林（迁居香港）三个子女均是硕士研究生；刘家潮（又名刘震）澳门福州十邑同乡会秘书长，长子雨石大学本科学历，女儿雨磊美国加州大学博士，均毕业参加工作。科技专业人才也不少，有教授刘传芳，刘心妥儿子伯恕、女儿促恕均是大学教授。有关家乡建设，热心社会公益事业的刘传隆及其长子刘震等。

（刘传隆 刘心芳 供稿）

福州闽侯大湖后园里刘氏

一、源流与繁衍

后园里始祖刘昞是凤岗二世祖昌祖公（官司马参军）次孙，刘济之子，于北宋初年由凤岗迁居大湖后园里，迄今有1040多年，已传三十三世，四代同堂，现有90户，480多人。族人从南宋开始就有外迁，五世刘端修迁螺州，端衡迁广东新会县，端亮迁吴州，八世如雷回迁凤岗后再迁鼓岭过嵩，十世士伟迁连江县城。20世纪90年代后，迁往福州市区居住的户口迅速增加，现已达35户，160多人。

二、族谱

《后园里刘氏族谱》于1920年参加《凤岗忠贤刘氏族谱》（第六册十六卷）修谱。于1996年“文革”期间遗失。第二次于1987年，由34世孙亨杰，用楠主持，陈宗和先生执笔修简谱。第三次于2003年冬，由35世刘必基等主持，余梦星、陈宗和两先生修撰。

三、祠堂和文物

祠堂，刘氏宗祠建在本村，后肥蟹山，前朝玉笔，坐坤艮兼丑未，始建宋淳熙年间（1180年左右），面积600平方米，约有820多年。1958年改为集体粮仓。2002年在原地按原向修建，共有三进，第三进是三层，砖木结构，第一层为老人活动室，第二层为文化阅览室，第三层安奉祖先神位，宽15米，纵深42米，建筑面积630平方米。用款30余万元。祠堂正门“刘氏宗祖”与“出孝”“入悌”是书法家赵玉林所书。

祠内楹联：派衍陶康四理学入贤人一脉渊源沿泗水；

支分园始五忠臣七德士千秋品望着闽山。

正座：贻厥孙谋开基创业千年在；绳其祖武春露秋霜百世思。

大门：支分彭郡家声著；派衍后园世泽芳。

戏台联：后果溯前因宝贵荣华都是戏；园中演故事忠奸善恶看收台。

支祠：清康熙年间在祠堂左边，建一座则奎公（后园里23世）支祠。

四、人物

宋代，有刘□，从政郎、二世刘延世朝奉大夫（以上二人进士待考）；延文进士、润州司理。清代，刘象增旌奖正八品，乡饮耆宾。现代有刘用端任副区长、中共大湖乡党委副书记，闽侯县皮革厂主任。还有世代祖传中医刘必基父子。全村有大学文化程度10多人。

（刘必基 供稿）

福州闽侯大湖寨上刘氏

一、源流与繁衍

寨上刘氏始祖森公，系贻孙公之下第五世暉公后裔，从凤岗迁长乐筹阳（今潭头镇二刘村），暉公传第四世，执中公生二子，长子嘉誉，次子嘉猷（官知县），生六子，分为乐、数、书、御、礼、射六房。射房钜公传第五世朔公生七子，长子森公自明洪武年间，商贩于奎山时，有吴公讳万崇者其奇貌以女妻之，遂家与后官封员外郎，迁居寨上村，为一世祖（凤岗16世），育一男廷公二世，永公三世，叶公四世，富公五世。富公生三子月寿、月安、月宁，分为天房、地房、人房。本世系自森公为本支脉基业迄今600多年，传22世，8代同堂，现有115户，500人。

二、播迁

寨上刘氏由森公以下第六世天房月寿公第四子天圣公迁连江县小沧刘厝里。地房月安公第三子坚公迁闽侯洋里安仁村，第四子顺公迁闽侯白沙镇梧山村。天房：十一世奇俸公迁罗源县霍口乡傍尾村，奇珊公迁罗源飞竹乡刘洋村；奇誉、奇瑚、奇遇公，同十二世应泽、应召迁本乡岭尾自然村。十二世应恭公迁本乡半山自然村。十三世德鏊公迁白沙大澳村。人房：月宁公以下第十四世懋栋公迁北峰下寮宝谷村。十九世孝公，孝雷、孝电（崇满后裔），于民国戊子（1948）年迁往马来西亚。族人还有迁建瓯、南平、古田及闽西等地。

三、族谱

《寨上刘氏族谱》，始修宋咸淳三年（1267年），筹峰十二世裔孙，履正撰写并序。元至正十三年（1353年）二修，十三世渊祖撰写并序。天顺壬午（1462年）三修，十五世孙复全（暘叔）撰写。弘治年间（1490-1495年）四修。清雍正二年（1724年）五修，裔孙承烈撰写。乾隆庚午（1750年）六修，乾隆五十一年（1786年）七修，裔孙用康撰写。嘉庆庚辰年（1820年）八修，同治十三年（1874年）九修，光绪庚子年（1900）十修。

民国戊子（1948年）十一修。陈清武、林清华撰写。族谱载：时任福建省政府主席刘建绪亲手题词曰：“刘氏之兴，陶唐是纪，炎汉继之，祥微白水，历世千百，大莫与京、子孙繁衍，迈冠群伦，支延闽海，系出凤岗，五忠八贤，青史流芳，睦族敬宗，□荫千里，聿修家乘、葛□以庇，晋安一脉，同气衡湘，亿斯万年，长发其祥。”

新中国成立后于1981至1986年十二修，崇兆任族长，友德任理事长，孝悌、孝涌、友金（后山）、梨梨、用良、必涵任理事，玉官撰写。2005至2007年十三修，孝悌任理事长，友德任常务理事（兼出纳）友弟任会计，用钦、遵维、友国任理事，玉官

撰写。

寨上刘氏行第、世次

第七世起依次仲、初、嗣、世、哲、尔、谦、则、良、克、恭、孝、友、景、用、必、昌、文。寨上刘氏现在世的族人行第最大的18世，最小为25世，八代同堂。

四、文物

(一) 宗祠

寨上刘氏宗祠，始建于明朝永乐年间（1403-1424年），占地面积五百三十平方米，坐艮向坤兼寅申，门转九曲，祠前有一口池塘，迄今有六百多年，历经数百年，虽有数次维修，但未免木能生蛀，土墙倾斜，将临倒塌状态。因此于2004年在未改梁换栋的基础上，重建两侧主体砖墙，更换了整体椽、桁，建复两侧书院，2005年腊月竣工。（附彩照）

(二) 古迹、景点

从城西蜿蜒70多公里，看山状似髻峰下的村庄寨上隔，是当时建瓯、古田唯一交通主干道，登其巅四望，则见连、罗、古、闽、梅五县山势断续环抱。唐、宋曾设兵于此防守，元至正三年，设立巡检衙署，命名“五县屯”。在清顺治年间，有邑庠生刘希亮反清抗税，投笔而志在勤王，功虽未就，义属可嘉，得到人民欢迎拥护而得名五县寨。至民国30年（1941年）五月二十日，日寇侵略大湖，国民党十三补训处装备团副团长郭志雄亲自率领一支战士抢先寨上关，在本村大圪山岗抗日捐躯殉职，因而立匾寨门峡，名曰“志雄关”横额“雄镇闽海”四字，而五县寨改为志雄关，现简称为寨上，还有八景：双髻峰、巡检碑、石峡泉、葛萝珊、希亮岩、五县寨、志雄关、半岭亭。

五、人物

古代，清顺治年间，有庠生刘希亮。当代有处级干部省消费者协会秘书长、高级经济师刘友镛、南方林业开发公司总工程师刘友多等。高级专业技术人员有高级经济、会计师刘友莲、刘友权、高级建筑工程师刘用芳、助理工程师刘用兰等。有主治中医师刘秋藩，助理经济师刘慎钦。硕士研究生刘昌焕、大学文化程度学历（含大专）有15人。

（刘友德 供稿）

福州闽侯大湖坂头刘氏

一、源流

坂头龙局刘氏始祖刘文浩公，系始于凤岗刘存公之裔，五世朝请房慎微公之后。明正统年间，十八世文浩公游教孔孟之道，始迁坂头，至今有550年繁衍20代，现七世同堂（从“友”32世至“行”38世），现有200户，1200人，加上外迁达2000多人。

二、祠堂

坂头刘氏祖祠，始建于明末清初，距今有370余年。土木结构。坂头刘氏祖祠，宽16米，长20米，建筑面积380多平方米。两扇七柱，正厅有三根直径达50公分、棱形水松树栋梁，建筑宏伟壮观。1931年海外侨胞捐资助学，在家乡开办学校。当地乡绅将祖祠加以修缮，增建书院，回廊及厅井。此后几十年，刘氏祖祠成为：“坂头中心小学”主体校舍，培育了不少人才。

1990年，乡政府在祖祠左侧新建一座教学楼，从此，刘氏祖祠成小学教师师生的宿舍和食堂。随着学校的扩建，小学搬出祖祠。坂头刘氏祖祠，早称“丽光堂”，脉连祖山黄坪岗，山脉绵绵起伏，生生不息。

三、族谱

《坂头龙局刘氏支谱》于民国九年和1987年均编入《凤岗忠贤刘氏族谱》统编，第19册44卷和第10册内。1995年族长芳友召集续修族谱会议，聘请陈宗和先生执笔，委以景铃，用国为续谱总理，四支房房长各司其职，由于时隔八十多年族谱续修，事过人非，记忆欠清，幸而族亲念祖之心虔诚、精诚所至。经一年时间续谱修成。入谱178户，人数1013人。

四、人物

坂头刘氏人物，民国时有生擒土匪百多人，缴枪350多支，抗日战争时在上海英勇抗敌的七一一师三团团团长刘慎铿（刘钦）。当代有父子工程师，现为济南市环保局研究室主任、高级工程师，曾三次荣获国家科研二等奖的刘景藩，其子刘青任齐鲁制药厂工程师；曾任公社社长刘楷友（族长）；三明市广播电视局副局长刘用根。父子党政干部刘景耀、刘霖（法庭庭长）。为村民办实事的村长、书记刘景亮；关心热心公益事业刘景铃、刘用庭等。现有大专文化程度50多人。

（刘景铃 供稿）

福州南屿刘氏

重修族谱记

南屿刘氏族系源远流长，乃汉高祖刘邦少弟刘交之后。刘交公，字游，拜师荀子门人浮丘伯习《诗经》，研究颇深，注释《诗经》写就《元王诗》，极有影响，汉高祖六年（公元前201年）立为楚王，统辖薛郡、东海、彭城36县；故彭城（今江苏省徐州）为刘交公后代之祖地。莅位23载，薨后尊谥楚元王。西汉“文帝尊宠元王，子生，爵比皇子”，故刘交家族地位居高，子孙繁盛。

其一支徙迁山东曹州（今山东省菏泽）南华，筑垭以居，世号“刘垭”。

以隋东莱令刘晋公始，第五代刘晏公，字士安，天资聪颖，八岁时，写就《东封书》献于唐玄宗，玄宗不信，委宰相张说考之，张说察后复命夸称“国瑞”，玄宗即封“太子正字”，召秘书省，为最幼之官，传曰“神童”。任肃宗、代宗两朝宰相，从政多年，政绩卓著，廉洁奉公，两袖清风。《新唐书》称“宰相世家”。

唐末，传承至刘技公，字仕能，官居检校尚书、户部郎外员、鄂州节度使判官。因湖南马殷僭伪不从，始入闽居温陵（今泉州），为吾族入闽一世祖也。

闽王讳审知盖以刘为汉楚王交之裔，世为姻亲。技公长子文质公，娶闽王兄王潮之女为妻，定居泉州；技公之女，嫁闽王次子延均为妻，封“柔靖夫人”进封“冯翊夫人”，定居威武（今福州）。文济公乃吾族定居福州之始祖也，柔靖夫人乃吾族定居福州之太母也。

文济公为吾族立训十字“立业惟修德，敦论在读书”。柔靖夫人孝德为最，贤慧为最。闽国朱连之变，王之后裔迁于金陵，太母拨资修治王之莹，于莹域西建王氏祠堂，东建刘氏祠堂，嘱刘氏世代礼之。

吾族先辈谨记遵循，有孝德之报。若虚公首傍魁星，金榜题名，乡里俱庆，居地桂枝乡“延福里”改称“荣亲里”。承前启后，十五位先辈进士及第，六代先辈仕授郎官。乡里俱荣，居地“荣亲里”又改称“郎官坊”，即今三坊七巷之“郎官巷”也。

宋末，国之不靖，家之何安。吾祖辈乃若虚公之长子弇公其一衍枝也，无奈避迁候官南屿镇，罅峰山下耕读渔樵。然，天有不测风云，人有旦夕祸福，传至宗成公（入闽第十六代），刚过而立，夫妇皆歿，之前两弟亦卒，唯存乃笄之妹与幼孤三子。乃笄之妹，吾族后辈尊称姑婆，世代景仰，山高水长。姑婆善德为最，贤淑为最，焚香对天誓愿：以独身守，以自身力，抚三幼侄平安成长，接续祖宗香火。感天地、惊鬼神，艰辛有成，育孤成家立业，才有今日派衍三房，子孙繁盛遍至全球。

明永乐年间，四海晏靖，耕读之家，祖训至尊，盛精奋发。至正统年间，吾族先辈，父子叔侄，寒窗励志，有永刚、景正、景星三公前后乡试，放榜有名，景星公进

士及第。家道中兴，遵循祖嘱，续修谱志，景大公缀诗一首32字，引为世代命名序次，谱志刊册，分存各房读续，告慰先祖，以策后辈。

天地悠悠，光阴如梭，明景泰至今五百余年矣。时逢盛世，修志编史乃为国是，续谱记牒亦属家事，相互印证，均作史册。

然，历经沧桑，又遭文革之痛，族谱史料，寥若晨星，消散难觅。幸吾祖父，有清乾隆年间续修家谱，日夜揣怀，恐遭毁没，历经甲子，终前交代吾兄，族亲间之欣喜，信心倍增。余任中适有赋闲，与族亲士敏先生，历经五载，循此家谱线索，查阅资料百余万字，唯恐不实，反复查核，多方请教，家谱所言与史册基本符实，先就草稿初刊首册，恭请族亲代表，共商家事，历数八次，各尽所能，齐心协力，编纂四册，今终定稿，幸之！喜之！

与国是相比，族谱修续乃属小事。然，族内而言，却是要事，虽区区一帙，可供溯源之考，箕裘绵瓞，春祀秋典，长发其祥。可以团结合族，与时俱进，立功创业，报效祖国，庶不愧荣为炎黄子孙，亦不致有负先人之愿。

拜读祖谱，唏而感慨，有移孝作忠，鞠躬尽瘁；有廉洁拒赠，甘守清贫；有以隐为雅，耕读齐家；有笃孝事亲，抚幼敬友；有诚信施事，童叟无欺；有急难见义，捐貲散资；有谨淑有礼，承顺睦和。事虽一时，垂之百代，祖德宗功，万世如见。

念我刘氏，衍延历程，男能持其家，女能帮娘家，媳能助夫家，婿能协女家，慈孝悌贤，平平和和，安安乐乐，相帮共荣，繁衍发展。故，是刘家子、女、婿，或务农、或做工、或从军、或为文，或经商、或仕宦，无论富贫，不分男女，一律平等，勿得轻慢有别，真实续写。明其昭穆，敦其孝悌，知书达礼，奋发图强，贡献社会。

援笔云记，心有万言，汇聚一语，祈愿国家鼎盛，家族兴旺。与族亲商合题诗一首，即为谨言，又为接续命名序次：

怀宽志远，忻智恭诚，怡和慎守，惠泽恒丰，昌炽望矣，非敢为记。

三十八世裔孙刘立身恭撰

·二〇〇四年元月

福州郎官巷史话

福州市区三坊七巷之一郎官巷出处版本很多，但都没有写到为郎官巷前称何名？到底出几个郎官叫什么名字？有多少名人住过此处？这些名人基本情况如何？根据查证的史料编写史话以飨读者。

从什么叫“郎官”说起，所谓称“郎”是从唐朝开始，一类是在朝廷各司都设置郎中，为协助郎中工作，又设置员外郎为副手，以后历代基本都按这模式设置。另一类又把朝廷中的文散官也称为“郎”，如朝议郎、通直郎等等，这些郎官列“大夫”的官职之下。这两类的官都统称“郎官”。

称郎官巷之前先叫延福里，在唐宋年间大约居住20-30户的人家称为“里”，闽王王审知的最小女儿柔靖夫人、女婿刘文济在这里居住。其孙刘若虚于北宋咸平五年（1002年）中进士载誉回乡乡里人共庆贺，就把延福里改称荣亲里。随着宋朝福州地区的经济发展，人口增加，位居福州市中心的荣亲里，居住人口不断在增加，房屋建筑也不断增加，里巷的区域也就不断扩大延伸，已大大超出了原称荣亲里的区域。由于刘家居此，从刘文济开始官居吏部郎中，第二代刘仲甫为太子洗马、中丞，第三代刘若虚为屯田员外郎，刘若冲为秘书丞，第四代刘弇为将士郎，刘栻为屯田员外郎，刘昇为屯田员外郎，刘升为秘书丞，刘彝为都官员外郎，第五代刘康夫为承务郎，刘淮夫为朝散大夫，刘达夫为宣教郎，刘介山为朝奉大夫，第六代刘知至为朝请郎等等。居住在这里的乡人顺之而称“郎官坊”，久而久之就成今之名称“郎官巷”。

宋朝这里居住过三贤人。宋朝福州府（包括属县）共出了4000多人的进士，从绍圣初（1094年）各界人士和官府就开始议、评可称上贤人的人，因是地方性的所以称为“乡贤”。先议定陈襄、郑穆、刘彝、周希孟、陈烈五个人，称五先生或五乡贤。先后经历70余年，到乾道间（1166年）议定福州“乡贤”共十三人，具体人是：陈襄、郑穆、刘彝、周希孟、陈烈、陈祥道、刘康夫、郑侠、常袞、柯达、王祖道、欧阳詹、陆佑。其中刘彝、刘康夫是郎官巷刘家子孙本来就居此，另一位是陈烈。

刘彝字执中，是刘文济的曾孙，从小读书时就在众学生中名列前茅，在宋庆历六年（1046年）中进士，先后在邵武、高邮、海州、赣州及浙江省为官，在各任上体恤孤老，劝教种艺，平衡役赋，抑制奸滑，被称为“治范”。还协同程灏巡视、治理各地农田水利。并著书立说达200余卷，享寿七十岁。

刘康夫字公南，是刘文济元孙。幼承家教勤于读书，被誉为“神童”。急人所难，义见于色，孝悌仁爱是乡里楷模；敦厚风俗，认真教学为已任。任教三十余载，门生余余人，州官张伯玉、元绛、程师孟非常敬重他。在泉州任教时，泉州人蔡彰还把他的教学方法及言行编成书传世。在元佑三年（1088年）皇帝特批为进士，可惜正式宣布

前二天病逝。另一乡贤郑侠专为写悼文：公终始信，天地间一穷人，而其所为施之事亲、事长，抚穷抚幼，施教学生造就人才，发于诚心施于行事，可以勒金石感鬼神。

陈烈字季慈。少时学行端正，礼贤下士，无分贵贱孝悌敬友，乡里称冠。所以乡里的大人教育子孙，一定会拿陈烈言行为例。陈烈一辈子教书育人为己任。另一乡贤陈襄称他：心仁气刚，才知笃越，博通群经，安贫力学，著书数万言，累降诏命，辞谢不至。最后虽然接受官衔，但始终不拿国家一分钱的俸薪。司马光评价他，平生操守出于诚实。

蔡襄与郎官巷的不解之缘。蔡襄与刘奕、刘异兄弟都是宋登天圣8年(1030年)同榜进士，成为莫逆之交，刘异的女儿嫁给蔡襄儿子蔡旬为妻，蔡襄的曾孙蔡楠又接祖蔡襄当过泉州大守成一佳话，故郎官巷是蔡官的外婆家。蔡襄是宋代四大书法家之一，鼓山喝水岩处的“忘归石”三字就出其手，蔡襄当时专为刘若虚、刘奕父子逝后题写了墓志铭，1977年刘奕(字蒙伯)墓志铭出土，现存于山博物馆，成为研究蔡襄书法硕果仅存的重要碑贴。

其实郎官巷在宋代出名的人，在明代的“八闽通志”、“闽书”中记载的还有刘若虚、刘弇、刘涣、刘达夫等。

(登于《福州晚报》2002年5月13日“闽海神州822期”)

刘立身 提供

福州闽侯白沙溪头刘氏

白沙溪头刘氏始祖刘仲鏞系福州凤岗刘氏肇基祖刘存侄（二世祖）貽孙公（司马参军）后裔，五世祖刘暉于宋太平兴国二年（公元977年）由福州凤岗迁长乐筹峰（今潭头镇二刘村）为二刘始祖，繁衍生息，至十九世刘仲鏞公（前10代因族谱失传，待查），于明朝由长乐筹峰（今二刘村）迁居白沙溪头巷，为溪头刘氏始祖。生二男：长子调健（生二男）、次子调康（生一子）。前九世次列表如下：

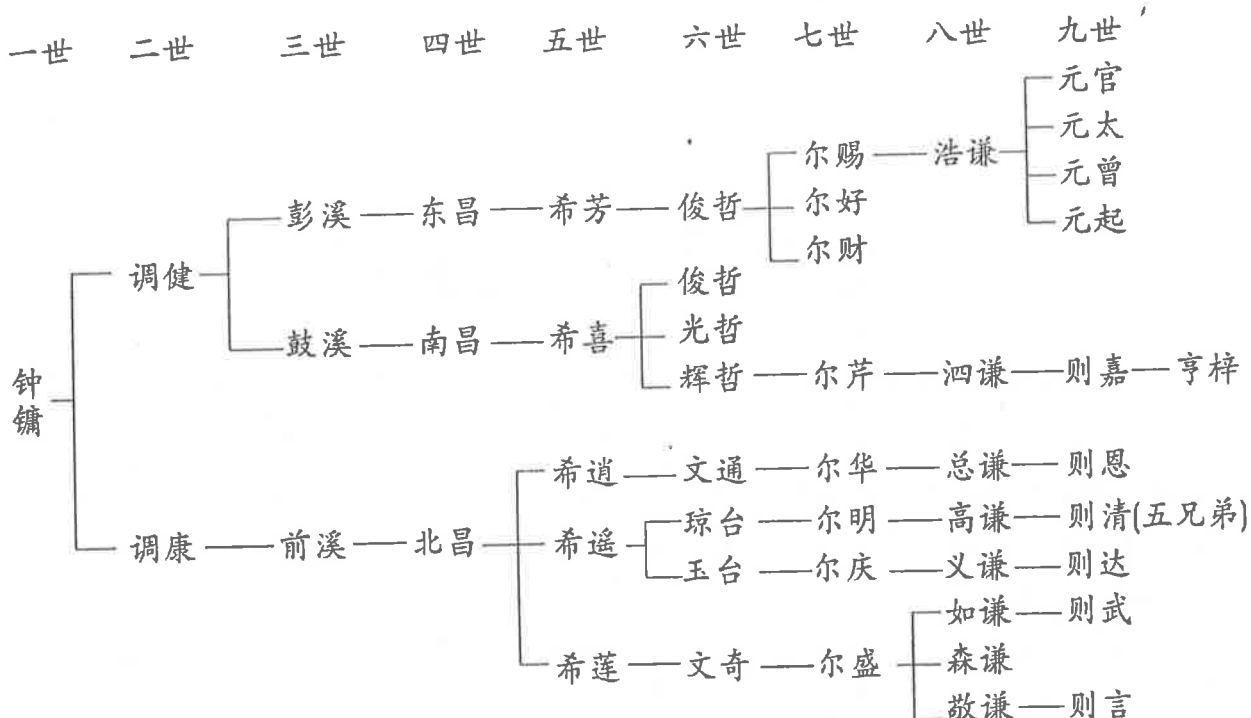

自仲鏞公卜居白沙溪头始，迄今有500多年，蕃衍18世代，现七代同堂。现有刘氏70户，280多人。

《白沙溪头巷刘氏族谱》于1985~1987年由29世克昌、33世慎煥、慎铤修，并写谱序，谱载由19至35世次：仲（19世）、调、溪、昌、希、俊、尔、谦、则、亨（良）、克（利）、贞、孝、友、慎、用、必（35世）。该谱编入《凤岗忠贤刘氏族》第13册（首篇）。

2003年成立修谱小组，由族长刘贞堂、总理刘友源、慎发、慎煥、友玉；理事友孟、慎来、慎旺、用强、用铿等组成编委会。编写《闽侯县白沙镇溪头村刘氏族谱》（手抄本）。

新中国成立后，溪头刘氏族裔经济生活水平和文化程度大提高。大学生人数逐年增加，还有研究生刘必琳。他们在省内外各地工作。如刘友淑毕业于省政法学院，现任闽侯县检察院反贪局副局长。刘孝秋一家三个儿子均是大学毕业生：长子刘友愧，上海水产大学毕业，现在福州市水产局任职，次子刘友杰，福建林学院毕业，现在建阳县林业部门任职。三子刘友华，上海大学毕业，现在宁德市工商局工作，族人赞其：“大学文化之家”。还有为建设家乡出力的本村党支部书记刘慎霖，热心公益事业，积极参加修族谱工作的刘友源等。

(刘友源 供稿)

福州闽侯白沙刘厝里刘氏

刘厝里始祖刘以能（文哲公子）系凤岗二世祖貽孙公（司马参军）后裔，五世刘暉从凤岗里迁长乐潭头二刘村，十五世济道公又从二刘（礼房）迁新宅。清初，二十五世以能公从长乐新宅迁闽侯白沙，迄今已300余年，传12世。字辈：以(25世)景、则、元、亨（克）、利、贞（孝）、友、永、用、必、昌、文（37世）。现五代同堂，有105户，400多人。

《白沙刘氏支谱》于民国九年和1987年均参加编入《凤岗忠贤刘氏族谱》第24册77卷和第10册33卷。2003年4月间，刘用熙、刘雪娇传达省刘氏修谱会议精神，成立修谱理事会，由刘用光任理事长，组织力量，开始续修《白沙刘厝里刘氏族谱》由刘必寿任主编，用熙、雪娇收集资料，经过一年多的工作，于2004年11月族谱编纂出版。族谱并附有：唐举刘利模宗支世次。

当代，白沙刘厝里重视教育，现有大学文化程度者50多人，正科、副处级以上干部10多人，如南京军区福州房地产管理处处长刘元璋。专业技术人员有主任医师刘永华、博士总工程师刘晃等。

(刘雪娇 供稿)

福州闽侯梧山刘氏

一、源流与繁衍

福州凤岗刘氏宗族始自陶唐氏，唐末，始祖刘存公，由河南光州固始县，为避黄巢之乱，带三子三侄入闽卜居凤岗（今仓山区建新刘宅村）。我梧山刘氏始祖顺公，系凤岗二世祖昌祖（又名贻孙）公后裔刘暉公（五世）迁长乐筹阳（今二刘村），暉公传第四世友直公生二子：长子嘉誉，次子嘉猷，（官知县），生六子，分为乐、数、书、御、礼、射六房，钜公（射房）传第五世朔公生七子，长子森公（16世）自明洪武年间，迁居闽侯大湖寨上村为始祖。森公第五世月寿公（天房）第四子顺公（21世）为梧山刘氏始祖，历世500余年，子孙繁衍十七代，居村人口有60多户，300多人。后裔迁往闽清、福州等县市区居住。也有迁往南洋、马来西亚等国。

二、族谱

《梧山刘氏族谱》于民国九年（1920年）参加《凤岗忠贤刘氏族谱》（第22册57卷）和1987年版第13册编修。2004年，由振障、思润、用春、用广等组织续修《梧山刘氏族谱》，单独成册，有78码。修到37世“文”。现在世的字辈是友、慎、用、必、昌、文“六代同堂”。

三、祠堂

梧山祖祠始建于明末清初，建筑面积有180平方米，朝向座辛向乙。在“文革”期间，破“四旧”，神龛、雕樑、文魁匾等被遗失而尽。祠堂有二埕曰字形，门前有三池（大池、中池、小池）面朝白蛇赶青蛙。左边有百年古松遮垅流水潺潺，右边奇石能响，动，口尾玄帝亭龟蛇把口，还有形象逼真的石皮箱、石船、石状元帽等。

四、人物

新中国成立后，梧山刘氏族重视文化教育，现有大学毕业生15人，硕士研究生1人。有处级干部、教师、专业技术人员，如省地质勘察院副院长刘用庆，省华侨大厦副经理刘用建，省政府办公厅刘用安等。科技人员有高级经济师刘守真，高级工程师刘守华等。刘慎暖一家有“三高”：自己是高级教师、长子高级经济师、次子高级工程师，女儿也是大学文化程度，被传为佳话。

（刘用广 供稿）

福州闽侯上街余盛刘氏

一、源流与繁衍

闽侯上街余盛刘氏系凤岗刘存后裔，属知县房(待考)，清乾隆年间(约1750年)入迁。由于谱牒失传，先祖名字有待查考。2005年修谱，始祖由凤岗30世(恭)世锋和世端公俩兄弟写起。长世锋公后裔繁多。次世端公(30世)，生子大统、孙学富、学观、学海，曾孙10人。还有33世刘晨光公生子五：国铿、国标、国康、国信、国榕。250多年来，余盛刘氏繁衍十代，包括刘香官公由闽侯墘岸世系入迁余盛。现“八代同堂”，有73户，343人。不含移迁港、台地区和缅甸、印尼等国家。

先祖入迁后联手围堤防洪，堤内垦荒造田种水稻，堤外栽橄榄、荔枝、竹林固沙保洲，栽糖蔗土造红糖板，栽桑养蚕，栽茉莉，种小麦、蕃茄等多种经济作物，还养禽畜和水产品等自给有余。家家户户织土布龙头白和厅裡房世传造土笼等工业。

二、族谱

《上街余盛刘氏族谱》于清代、民国年间曾修过，现已失传。2005年成立修谱理事会，由必源(理事长)、必荣(副理事长)，昌伙(主编)、昌桂(执行主编)、昌时、昌平等10人组成。经过近一年的努力，于2006年春谱牒修成。

余盛刘氏字辈：世、大、学(友)、孔、仁、必、昌、文、行、忠。现最大字辈为“友”，最小为“忠”，八代同堂。

三、庙宇与文物

清代，刘厝里埠头顶建一座三圣王庙，内设三殿，塑有神像，还有一片如意云板。逢年过节庙里香火不断。庙前栽有三棵榕树历时200多年，枝繁叶茂。庙右边第一棵下置一排花岗岩石板条供人座，座位后还立有一人高的石碑，刻有碑文。树边还建有一座造型精美的字纸炉，专为焚烧字纸。厅堂里厅前挂有一块“文魁”牌匾。后山(今怡园仙境)有余盛刘氏四层埋的古墓壹台，墓前有石人、石马等古物。可惜有的被毁。

四、文化与人物

1949年前，在刘承凯公厝办过私立学校，刘香官公厝办过余盛初级小学。解放后，以余盛三官堂庙改建余盛小学，以后数次扩建。2005年村委集资新建四层砼框架结构2780m²的余盛小学大楼。据初步统计，本世系大学文化程度18人。中、小学教师11人，其中高级教师4人。还有企业家、高级厨师等。比较著名人物有以下3人：

国际级运动员健将刘华金（36世），1960年8月7日出生，田径运动员，国际级运动健将。福州市政协委员，市体委副主任，福建体委副主席。1974年入选省田径队，1983年在第五届全国运动会上获100米栏冠军，后调国家队，多次参加亚洲田径锦标赛女子100米栏比赛获第六、七届冠军，第八届女子4×100接力冠军。1987年在第六届全运会上以12秒89的优异成绩，打破台湾运动员纪政保持17年之久的100米栏亚洲纪录。在二十三、二十四届奥运会及第五届世界杯赛中取得好成绩。1990年北京第十一届亚运会上，以12秒73成绩获女子100米栏金牌。1983年1987年三次获“福建省三八红旗手”，两次获“福建新长征突击手标兵”称号。1985年获省五一劳动奖章，同年被批准为国际级运动健将，1987年获国家体育运动一级奖章。分别评为全国和亚洲田径十佳运动员。1987年、1989年两次“全国田径运动员”称号。1991年被评为“福建省十大杰出青年”，1992年被选为中国共产党第十四次代表大会代表。

厅级干部刘文豪（37世），1949年12月28日出生，大专学历，中共党员。1976年毕业于安徽合肥大学。1976年至1983年福州冶炼厂工作；1983年至1989年，先在省经委工作，后调任福建邵武市人民政府副市长；1990年任福建省政府办公厅副处长、处长；2000年任福建省药品监督管理局副局长；2003年任福建省人民政府副秘书长；现任福建省人民政府办公厅主任。

国际级厨师刘昌华（36世），1949年出生，父必庆系福州碧兰亭厨师。他自幼从师学厨艺，勤奋钻研，对技术精益求精，在名师强木根、强曲曲的指导下，厨艺高超，曾担任福州聚春园《佛跳墙》主理。1999年12月在北京参加全国厨艺竞赛获二项金奖，2003年4月被国际中餐协会评为“国际厨艺魔术师”。

（刘昌桂 供稿）

福州闽侯竹岐榕西刘氏

一、源流与繁衍

闽侯县竹岐乡榕西村刘氏系出福州凤岗（今福州仓山区建新刘宅）。始祖哲公是凤岗刘存公二十四世孙。于公元1695年携妻郭氏由凤岗迁闽侯塘岸开山造田，后定居于榕西繁衍生息。哲公生子尔公，尔公生三子：谦诚、谦谨、谦谕。五孙、八曾孙（见下图）哲公从凤岗迁入榕西迄今300余载，繁衍十三世，现“六代同堂”，有96户360多人，其中大部分集居于榕西村。有的迁居建瓯、南平、福州、台湾等地，还有旅居缅甸、新加坡、马来西亚等国。

二、文物与族谱

公元1938年祖宅失火，旧谱、名人字画以及牌匾等等被焚。祖坟墓碑历经270余载的风雨侵蚀，碑文只字无存，有的祖坟于1958年建福厦铁路时被毁。

《榕西刘氏族谱》曾于民国九年（1920年）参加《凤岗忠贤刘氏族谱》修纂。2003年组织修谱编委会，成员有用沐、少华、景生、用根、景康、用栋、少清、祥钿、景顺、景土、少良、祥雄等。由用沐任主编。

榕西刘氏世次：哲、尔、谦、则、良、克、恭、孝、友、景、用、必、昌、文。现最大字辈“友”，最小字辈“文”，“六代同堂”。

三、人物

榕西刘氏家族，虽在榕岸（即榕东、榕中、榕西）占少数，但具有大专以上学历以上有32人，留美攻读博士1人，在党政机关任职有8人，在教育界任中学校长、书记2人。

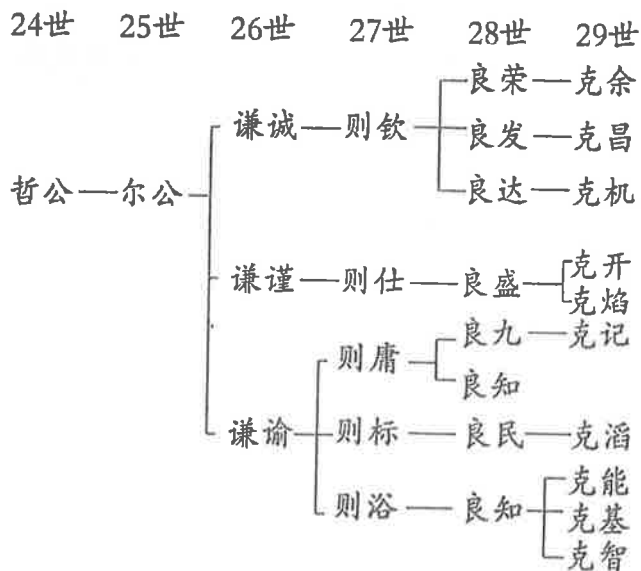

（刘用沐 供稿）

福州闽侯青口后福刘氏

后福刘氏，系属福州凤岗刘氏一世祖刘存公派下。唐末，黄巢起义，中原动乱，存公率子侄随王审知兄弟，从河南光州固始县渡长江，一路辗转来闽，于公元904年始卜居凤岗(今福州仓山建新刘宅村)，距今有1103年。第九世耕道公于南宋初期，自凤岗分支，迁居南湖镜桥，至第十四世，晦之、暄之兄弟俩，于元初从镜桥迁浦下合浦定居为合浦刘氏第一代祖，至清康熙初年，第二十二世，楨盛公同三纲公以及二十五世天柱公先后从浦下分迁后福，创业谋生，为后福刘氏始祖，距今约320年。传13世，六代同堂(32至37世)，现居村110多户，400余人。后福刘氏历世迁出70余户，200多人，主要迁居福州各城区。远迁广东、上海和国外等地。

本村地处山坡丘陵地带。有水稻耕地五百余亩。历史上由于山溪阻隔，交通闭塞，出行全靠步行与肩挑。先祖创业与生息之艰辛可见一斑。解放后，尤其改革开放以来，福厦公路、福泉高速公路从村西贯通而过，东南汽车城与本村毗邻。后福刘氏族裔抓住良机，以种植业、养殖为主，种植水稻与蔬菜，曾作为福州粮食与蔬菜副食品生产基地。大蒜、大头菜、花芋(槟榔芋)是后福的特产，数量多，品质好。供应于福州市场，深受消费者欢迎。这大大提升了后福村的声誉。

后福村刘氏世代以农耕为主，但也有一些读书致仕，走出农村，为社会做事的达官贤士。例如：清代，第31世刘斋衡，清末举人，其祖屋厅前曾悬挂“文魁”匾额。民国时期32世刘德成任陆军少将，随军队到台湾；刘克让，曾任福州邮政局局长。

当代，32世刘文彬任福建省林业厅林业处主任。33世刘朝光，曾任闽清县法院院长、中学校长，后调任省计划委员会科学教育处处长；刘玉霖现任祥坂污水处理厂副厂长兼工会主席、工程师职称。其儿子刘榕也是工程师；34世刘捷华其经营的企业，上世纪90年代被评为“国家级食品基地”，获省“AAA企业”，其本人获福建省人民政府授予的“十佳农民种养大户”称号；刘捷明曾任马尾区副区长，现任福建电子信息集团董事长(正厅级)、中共福建省委候补委员。后福刘氏，现有大专院校毕业生18人(其中研究生5名)。

(刘依海、刘炳林 供稿)

福州闽清县刘氏

一、源流与繁衍

(一)源流

唐末，河南固始县彭城刘氏裔孙刘存兄弟、子侄为避战乱南迁福建。唐中和元年(公元881年)刘存率三子(昌龄、昌嗣、昌祚)、三侄(刘在之子昌荣、昌茂、昌祖)从固始南迁，于公元904年肇基福州凤岗(今福州仓山区金山街道刘宅村)，为凤岗系一世祖。刘存弟刘冕迁居江西省吉水县(待考)。唐乾宁元年(公元894年)刘楚之子刘翱、刘翔、刘幽辞官避居福建，长刘翱迁居建阳县麻沙，次刘翔迁居崇安县(今武夷山市)五夫里，三刘幽迁居建阳县马伏。

(二)繁衍、迁播

从固始南迁福建、江西的肇基祖刘楚之子刘翱，刘存，刘冕，刘在之子昌祖均有后裔迁居闽清，从南宋庆元六年(公元1200年)最早迁入闽清刘智算起，迄今有807年的历史，已蕃衍30世，县内居住人口2.8万多人，为闽清第二大姓。

闽清刘姓有5大系，16支系，分布于68个行政村。

1、刘存系

(1)坂东风洋(福堂前)支系 肇迁祖尧孟，凤岗13世，元朝至正十年(1350年)由福州凤岗迁入，今传24世，居村230多户1000多人。

风洋支系分迁本县的有：清代，19世镒、28世贞训、贞玉迁居坂东限头。19世镐、28世宗涌、宗忆、宗祥迁居白中黄石。清康熙年间，21世国槐之子曰禧、曰祥迁居坂东鹿角。清宣统二年，27世祖佑和、28世学兰、学莲由鹿角分迁白中珠中。清代24世惟发迁居省璜太原。24世惟学迁居梅溪渡口，清乾隆五十九年，25世志礼、大密、大枝迁居池园福斗。26世振标之子佑祥三兄弟、振模之子佑福三兄弟迁居坂东洪安，27世永超之子钦朝六兄弟、28世权修之子乃坤五兄弟迁居坂东坂西。27世佑风之子兴宗三兄弟及财金、宗其迁居白樟小园。28世学崇之子良荃五兄弟、宗煦之子启钦三兄弟迁居梅溪榕星。28世孝通之子仁泉五兄弟迁居梅溪扶山。29世乃增迁居池园丽山。29世启兴之子忠捷三兄弟，启旺之子忠魁五兄弟及忠元、忠祥迁居白樟横坑，29世启照迁居金沙沃头。

(2)坂东玉阪支系 肇迁祖维济，凤岗15世，明朝洪武二年(1369年)由福州凤岗迁入，今传24世，居村2230户8000多人。

玉阪支系分迁本县的有：明末22世元会迁居梅溪石邦。清代26世章权、27世有粹、28世祖本庆、本楷、29世道增迁居梅溪渡口。27世有国迁居梅城大路，29世为政迁居

梅溪里寨，29世道圭、民国32世人德、仁暖迁居梅溪榕星。清代25世文久、27世有簪迁居云龙际下。清代27世有贵迁居云龙台鼎，25世伯暖(文长)迁居三溪洋坊。清雍正年间，25世文准迁坂东坂西。清乾隆年间，27世有佑迁居坂东塘坂。清代31世知晖、知映迁居坂东鹿角。清代26世章灿、民国32世祖人庆、人琳、人秋、人□、人良迁居省璜建功。清代24世君向、景耀、26世章翊(煜)迁居池园顶坑。26世仕载(貽德)迁居池园岭头。26世章阜迁居池园东前。28世本坚、本锐迁居池园九斗。29世道哲迁居池园池园村。29世为姜迁居池园陈厝垅。30世善笃迁居池园店前。26世章万、敬礼迁居上莲田溪。26世章翔迁居金沙沃头，清初22世世炫、清雍正年间，25世文玉、文辉、文怀、28世本微、本彩迁居白中保林。明末22世元仕、清代年间，23世宗孟、25世文智、文睿、26世章湖、27世有充、有藻、亭畴、29世为骥迁居白中普贤，清代28世本昂迁居白中白汀，清雍正25世文广、28世本雅、30世贵模迁居白樟云渡。26世章豪、章泗迁居白樟小园。26世仲芬(康华)、清乾隆年29世祖纯(为璋)迁居白樟园头。清代26世章灼、章粹。27世有汉、有锦、30世学川迁居白樟白云，26世章存、27世有亶、28世斯济迁居白樟下炉。27世有灼迁居白樟白南。民国31世家邹迁居白樟白洋。清代26世本竹迁居雄江安岭。29世为尚迁居雄江梅雄。

(3)省璜洋里(庄溪)支系 肇迁祖刘志，凤岗19世，明景泰七年(1456年)由福州凤岗迁入，今传19世，居村70多户360多人。

洋里支系分迁本县的有民国时期，32世智松迁居坂东镇坂东村。

(4)省璜堂下支系 肇迁祖天禄，凤岗22世，明嘉靖年间由福州凤岗迁入，今传17世，居村150多户600多人。

堂下支系分迁本县的有：清嘉庆十一年，29世和云，民国年间，33世达财迁居池园丽山。

(5)梅城城关支系 肇迁祖刘岑，凤岗20世，明代由福州凤岗迁入，今传16世，居村10户50多人。

2、昌祖系

(1)坂东台峰(巷尾)支系 肇迁祖刘智，凤岗11世(台峰族谱第5次续修为13世)，南宋庆元六年(1200年)由长乐市潭头镇二刘村迁入(二刘村肇迁祖刘晖是昌祖曾次孙，由凤岗迁入)，今传29世，居村200多户870多人。

台峰支系分迁本县的有清康熙二十七年25世文澍之子应瑾、应琪迁居池园福斗，清康熙三十九年26世应琬之子时宝迁居三溪前光。清康熙年间，26世应琛之子时元、时任、时辅迁居云龙际下，清雍正十年，27世时佐迁居白樟下炉。民国33世学元、荣元、钦元、安元由下炉分迁梅城城关。清雍正年间，27世时建，31世周殷迁居白樟云

渡。清雍正年间，27世时弼迁居池园陈厝垵。道光10年，29世向延由陈厝垵分迁梅溪石湖、32世有增、有松由陈厝垵分迁梅溪榕星，清代28世朝腾迁居三溪新丰，民国33年33世永钊由新丰分迁坂东洪安。清代28世上德、30世庆武之子周茂三兄弟迁居云龙台鼎。29世尊文、32世有泰、孔易迁居梅溪梅埔，31世祖成迁居白樟白云。31世祖作松迁居云龙际上，民国32世维莲、维旺、维同、维道迁居桔林四宝。民国33世永海迁居金沙沃头。民国33世贞水迁居坂东朱厝。

(2)坂东塘坂支系 肇迁祖刘鼎，凤岗14世，元朝至正16年(1356年)由福州凤岗迁入，今传33世，居村20户90多人。清代27世则宁迁居梅溪延洋。

(3)白中珠中支系 肇迁祖兹嘉，凤岗32世，清光绪年间，由福州迁入(始祖长乐迁连江，再迁福州)今传4世，居村6户21人。

3、刘翱系

(1)东桥安仁溪支系 肇迁祖宁伍，刘楚15世，元朝至正年间，由建阳麻沙迁入，今传22世，居村300多户1300多人。清康熙年间，23世希澄迁居梅溪樟洋，26世则养迁居东大箬，27世宗达迁居东桥大溪。

(2)雄江安岭(芦溪坪)支系 肇迁祖宗远，刘楚17世，明朝景泰二年(1451年)由建阳麻沙迁入，今传19世，居村80多户350多人。清代，君籐迁居省璜建功。

(3)池园丽山支系 肇迁祖居德，刘楚32世，清康熙年间由永春县湖洋镇桃源村迁入，今传13世，居村89户410多人。

4、刘冕系

(1)桔林后洋(桃源)支系，肇迁祖安十(刘冕18世)，明洪武二十九年(1386年)由江西吉水县缪桥乡(原铁板头八角井边)迁入，传19世，居村33户，160多人。

(2)桔林尚德(感德洋)支系 肇迁祖喜生(刘冕22世)明永乐二年(1404年)由江西省吉水县路下村迁入，今传15世，居村50户200多人。

(3)桔林伴洋岭支系 肇迁祖道源(刘冕22世)，明永乐二年(1404年)由江西省吉水县缪桥乡路下村迁入。今传19世，居村32户，150多人。

(4)白中白汀(鹤厅)支系 肇迁祖学仙(刘冕25世)，清顺治年间，由江西省吉水县百湾科迁入，今传17世，居村36户150多人。

5、梅城城关涵江刘系 肇迁祖石海，明嘉靖四十一年(1562年)由原兴化府莆田县连江里三图(今莆田市荔城区黄石镇)迁入城关村下榭里，今传18世，居村100多户400多人。

闽清刘姓各支系外迁福州地区繁衍(百户以上)的有：

明洪武年间，凤岗15世胜全由凤洋迁居永泰县红星淡洋村，今传21世，居村350户

1850多人。明代，凤岗20世刘瀛（臣登）由玉阪迁居仓山区胪厦村，今传20世，居村150户780多人。清代刘楚24世廷仪由安仁溪迁居闽侯南通湖头村，今传14世，居村120户480多人。

外迁福州地区的还有玉阪支系，明代19世绮文迁居连江县，20世臣颐迁居闽侯源里，20世臣五迁居永泰县。清代28世代玉迁居闽侯县鸿尾，30世豪修、宝修迁居台江区义洲。台峰支系，清代26世舜武、27世时美迁居永泰县大坪，清代28世朝枝、29世永裕迁居闽侯县上歧，29世英文、美文迁居闽侯县竹岐，29世鸣文、亨文迁居闽侯县源里。塘坂支系，28世良辅迁居闽侯县鸿尾古洋，28世良捷迁居永泰县白云。

外迁其他省、市、县有北京、广东、山东、江苏、江西、海南、四川、厦门、泉州、三明、南平、光泽、顺昌、沙县、古田、尤溪、邵武、建宁、太平、将乐、漳州、龙岩及港、澳、台地区。迁居国外的有马来西亚、泰国、新加坡、美国、日本、澳大利亚、意大利、加拿大等国家。

二、祠堂、寺庙

（一）祠堂建筑

清代至民国时期，闽清建祠、修祠盛及一时，据《闽清县志》记载全县有223座祠堂，有祠堂县之称，由于历史的变迁，现在保存较完整的仅有134座，其中刘氏祠堂有14座。

玉阪刘氏宗祠始建于清乾隆五十五年(1790年)，1994年耗资140万元重修，建筑面积2024平方米，新祠按“火墙厝”地方型式仿古建筑，雕梁画栋，油漆贴金，着力表现民族古建筑传统的艺术风采，祠堂门前埕建有二个旗杆□，旗杆高15米，左为清乾隆甲戌科进士德崇而立，右为清光绪戊戌科进士焕光而立，原建于清末，2005年重建。祠内除正厅外均为两层40间纪念陈列厅堂，祠堂有油漆贴金楹联15幅，既有名家词句，又有如沈覲寿、陈奋武、朱棠溪、周哲文、刘老苍、吴味雪、蒋平畴等名人墨宝。祠宇之巍，华采之辉，堪称一流，2002年被编入《八闽祠堂大全》，2003年编入《中国宗祠文化博览》。

凤洋刘氏宗祠始建于清乾隆十四年(1749年)，民国5年(1916年)修建，1997年重修，建筑面积1273平方米，新祠采用钢筋混凝土仿木结构而建，高矗宏伟、宽敞大方，正厅一张镂空雕刻横案，工艺精美，颇具特色，厅内分挂六幅油漆镏金楹联和马来西亚联邦科学工艺暨环境部部长贤镇及拿督贤英、贤威等题赠“祖德长存”横匾。

台峰刘氏宗祠始建于清康熙年间，面积960平方米，1890年和1994年重修。

鹿坂刘氏宗祠始建于清宣统二年，建筑面积605平方米，1993年重修。

塘坂凤池刘氏支祠 始建于清初，建筑面积230平方米，1989年重修。

塘坂聚庆祠堂 始建于明威化年间（1467年间），1996年重修，祠宇虽小却容纳刘、黄、许、陈、卢五姓宗祖，正厅挂“五姓联芳”横匾，厅堂祀五姓祖宗，屏柱联书“同源固始蕃衍福地五姓千家亲兄弟，共建凤池开拓前程十村继代乐舜尧”。为入梅子孙创立一个异姓团结聚居的楷模，东南电视台曾作为“福建之最”播映祠堂风采。

限头风洋刘氏支祠 始建于民国16年，建筑面积860平方米，1993年重修。

池园刘氏支祠 始建于民国34年（1945年），建筑面积730平方米；1991年重修，正厅“粉榆长春”横匾，系时任世界银行托管基金处处长嘉惠博士题赠，祠堂大门上楣“忠贤刘氏支祠”横匾系时任福建省政府主席刘建绪题赠。

白中宝林祠堂 始建于清嘉庆十年（1805年），建筑面积550平方米，1990年重修。

云渡刘氏支祠 始建于民国14年（1925年），建筑面积925平方米，1995年重修。

鹿园刘氏支祠 始建于民国31年（1942年），建筑面积787平方米，1993年重修，正厅上楣挂“修祠义举，敬祖德馨”横匾，为华侨刘会锦捐资修祠誌德，祠堂门额“鹿园刘氏支祠”横匾系当年福建省政府主席刘建绪题赠。祀肇迁园头始祖祖纯（为璋）公。

樟洋刘氏支祠建于清光绪间，1974年毁于火灾，面积970平方米，1975年重建。

安岭刘氏祠堂始建于明景泰年间，建筑面积375平方米，清同治十二年重建。

忠贤刘氏宗祠 位于坂东镇，始建于民国25年，建筑面积970平方米，是一座跨县、乡的宗祠，正厅竖入闽祖先暨“五忠八贤”神主，左厅竖忠贤刘氏各支祖考妣名氏禄位，右厅竖乐捐各氏长生禄位，两廡廊排列历代祖先官爵科名赠典执事牌，大门楣额“刘氏忠贤祠堂”系民国省政府主席刘建绪手书，祠年久失修，毁损殊甚。

家洙纪念堂位于山溪前山洋，建于1996年，建筑面积1200平方米，正厅挂家洙夫妇遗像，厅楣额“急公好义”为民国海军上将萨镇冰书赠，中间书“侨长家洙公传略”。

此外，还有桔林乡感德洋裡兜和后坂墘宗祠，省璜堂下、庄溪刘氏支祠。

（二）祠堂楹联

祠堂楹联文化内蕴丰富，内容大体包括溯源派衍、颂祖勉今、祖训家教等三个方面。

1、溯源派衍，例：“彭城世泽，凤岗家声，业承两汉，派衍梅邑”。“彭城溯源迁凤岗蕃衍风洋绵祖武，福堂肇基昵凤山灵钟玉坂蔚人文”。“彭城衍派历千年，仰忠绩贤名昭垂国史；云渡乔迁逾九世，看山明水秀钟毓人文”。

2、颂祖勉今。例：承鹿阪创柯峰勉勉勤勤无忘宗祖；步五忠踵八贤绳绳继续唯望

子孙。

玉阪绵世泽尊贤能重科学宏图承祖训，黎阁绍家风读诗书行忠孝美德裕孙谋。

抱负非凡后生足式，胸怀磊落中外咸钦。

宗功祖德家声远，子孝孙贤世泽长。

3、祖训家教。例

横匾“惟善惟德”、“惟德惟馨”、“明德惟馨”，源于蜀汉昭烈帝刘备遗训，全文是“勉之勉之，勿以恶小而为之，勿以善小而不为。惟善惟德，可以服人”。入闽始祖刘存家教：“农者，天下之本，若衣食足，则当事读书，而文以礼乐。苟求利禄，不愿汝曹效也”。“忠贤垂百代，诚信誉千秋”。“有关家国书常读，无益心身事莫为”。“要好儿孙须从尊祖敬宗起，欲光门第还是读书积善来”。“门第荣从修身立德起，子孙贤自尊祖敬宗来。”

(三)寺庙

玉演境 明代中叶建于玉阪东洋，清光绪丁酉年(1897年)重修，1972年毁，1992年重建。

白岩寺 白岩是刘氏族室庐墓龙脉之祖，始建于唐朝，现存大殿为1988年重修。

凤山寺 明洪武二年，玉阪肇迁祖维济，在此建别业(即别墅)，明嘉靖三年(1524年)改建为寺，清咸丰、光绪年间曾两度重修，不幸，在文革期间寺被拆佛被焚。

白云寺 位于白樟镇白云山中，始建于宋景佑三年(1036年)，原为三进建筑，素有“第一丛林”美称，后毁于火患，清雍正年代由福州鼓山湧泉寺住持募缘重建大雄宝殿，1985年列为县重点文物保护单位，1998年进行全面修复，重塑宝殿金身。寺前“御牌亭”矗立一块高4.4米，宽1.35米，两边为龙纹图案的“白云山”(系南宋理宗皇帝赵昀御书)石碑中央电视台陈智权先生为观音阁题写一幅楹联：“座湧莲花超净土，经□贝叶写南华”。

柯洋仙公殿 位于柯峰山，始建失考，1968年拆毁，1982年初于原址重建。

云渡观音堂 位于白樟白云渡，始建于北宋景祐年间，经历代重修扩建。正堂祀观音等十多尊佛像，乡人祷祀其间数百年，馨香勿替。

三、古民居、墓

(一)住宅

闽清住宅建筑大体分三个时期：明朝厝矮小，多半为五柱木扇结构，厅堂设高门槛，左右为官房，二层称暗阁，二官房屋脊比正官房矮，谓“凤凰展翅”型，闽清刘

家尚存梅城镇关村下谢里四进厅和坂东镇坂东村村里。清朝厝比较高，多为七柱木扇结构，双层楼房，有四扇三间，六扇五间，八扇七间，十扇火墙厝等。大宅第有前后数进，深院高墙，现在刘家祖厝多属清朝厝。民国时期，多为土木结构，石基土墙为扇，二至三层楼房，当代开始建砖砌钢筋混凝土高层楼房。

四乐轩是目前保存比较完整的清代大型古民居，建于清乾隆十九年（1754年），座落于坂东镇坂中村，占地面积24500平方米，建筑面积19352平方米，二层半土木结构，正厝四落直进，有42个厅堂，793个房间，6排官房，6排横厝通道，46条廊弄，整体设计严谨，布局流畅，变化空间大。四乐轩人文气息鼎盛，文化积淀丰厚，走进四乐轩仿佛置身于建筑艺术与书画艺术的世界，世人称赞：“四乐古居甲天下，神州大地第一家”。四乐轩开基祖士杰，字贻蒙，清乾隆丁卯贡生，出任福安训导和福鼎教谕，传14代，厝居173户896人。厝内学者辈出，清朝中举人15名，贡生21名，秀才46名，近代培养出大学生230名，其中保庚一家三博士，我辉一家18名大学生，不愧为书香门第，代有闻人。四乐轩已成为旅游胜地，2003年春，圭亚那共和国总统巴拉特·贾格迪奥及夫人一行，兴致勃勃地参观了四乐轩，对四乐轩的灿烂文化称赞不已。

（二）墓葬

闽清人对坟墓的建筑十分慎重，讲究择地，朝向等风水，祖墓多为水泥墓。玉阪肇迁祖维济公暨元配卓氏之墓，建于六都庵前山，1996年重建，正中水泥墓。台峰肇迁祖智公暨元配阮氏之墓，原葬于湖头广德洋横洋中，1969年因政令开垦造田被毁，骸骨殓集于燕圆山有且崙，1980年在燕圆山崙顶重建八卦环形大墓，正中水泥墓合葬刘智公及其后裔先灵170个金骸。福堂前肇迁祖尧孟公暨元配龚氏之墓，建于六都乌龙山，1973年重修，系坐丑兼艮大水泥墓。砂罗越新福州第二港主家洙公暨夫人许、张之墓，葬于砂罗越诗巫市新珠山卫理公会墓园，出葬是日，砂罗越政府下半旗誌哀。

四、族谱

《玉阪刘氏族谱》明景泰元年（1450年）刘虎始修，明万历三年（1575年）惟广续修，清乾隆四十四年（1779年）士杰三修，清嘉庆十年（1805年）吹黎、祖宪等四修，民国19年（1920年）训黎、炳文等五修，由民国海军总长刘冠雄撰序，谱存省图书馆，1995年六修，子直主编，1998年出版。

《台峰刘氏支谱》清顺治九年（1652年）始修，清雍正七年（1729年）续修，民国五年（1946年）三修，1982年四修，1999年五修，台胞思敬主编。

《风洋刘氏家谱·福堂前支谱》民国6年（1917年）宗霖始修，2003年续修。

- 《风洋刘氏家谱·鹿坂支谱》 民国6年始修，1998年续修，谱存省图书馆。
- 《闽清涵江刘氏家谱》 清光绪二十年（1894年）始修，1992年续修。
- 《刘氏樟洋分谱》 清光绪二十一年（1895年）始修，1994年续修，友白主编。
- 《前山洋湖光刘氏支谱》 民国3年（1914年）始修，1999年续修，世民主编。
- 《堂下刘氏族谱》 清康熙五十七年（1718年）始修，1999年续修，公芳主编。
- 《庄溪刘氏支谱》 1994年续修，长国主编。
- 《安仁溪忠贤刘氏族谱》 1997年续修。
- 《玉阪刘氏云渡支谱》 1993年续修。
- 《风洋刘氏家谱·福斗支谱》 1999年续修。
- 《台峰刘氏福斗支谱》 2001年由丹丹、志云等始修。
- 《感德洋刘氏支谱》 2002年始修，连诗主编。
- 《凤池刘氏宗谱》 2002年始修，必霖主编。
- 《鹤厅刘氏支谱》 民国年间始修，2004年续修，书键主编。
- 《后洋桃源刘氏族谱》 清光绪十八年（1892年）始修。

（三）世次、辈字

世次、辈字是指人们按其家族谱牒所规定的辈份起名命字。辈字无论以单字形式或词组形式出现，都饱含精选之功，闪耀着文字美，音韵美，词义美。如凤岗系100辈字。

闽清刘姓各支系世次、辈字一览表（附后）

闽清刘姓各支系世次字辈一览表

字 辈 世 次	凤 岗 系													刘 翱 系			刘 冕 系				
	凤 岗 系	凤洋支系		玉 阪 支 系				洋 里 支 系	堂 下 支 系	台 峰 支 系				塘 坂 支 系	安 仁 溪 支 系	安 岭 支 系	丽 山 支 系	尚 德 支 系	白 汀 支 系		
		胜 崇 房	胜 全 房	仁 房	礼 房		义 智 信 房			雄 宗 房	英 宗 房										
25	尔	大		文	文	文	文	文	文	文	文	文	文	尔	尔		邦	弥	学		
26	谦	振		章	章	章	章	国	观	应	应	应	应	舜	谦	谦	鸿	君	思		
27	则	佑		有	有	有	有	宏	应	起	时	时	时	禹	则	则	德	元	宗		
28	良	宗	存	本	元	承	本	本	春	步	上	朝	朝	朝	汤	良	良	夫	振	善	
29	克	启	为	道	为	祖	道	道	光	鹤	承	廷	廷	廷	文	克	克	思	学	开	
30	敦	忠	善	学	善	懿	贵	贵	家	招	宗	忠	明	明	武	敦	敦	孝	崇	文	发
31	孝	贤	能	家	长	训	知	传	和	海	祖	孝	作	作	周	孝	孝	友	懋	章	其
32	友	世	祖	绍	亨	保	行	人	智	金	盛	连	大	有	孔	友	友	传	居	华	祥
33	景	裔	宏	忠	乃	我	积	守	德	发	行	贞	启	永	颜	永	景	家	士	国	玉
34	用	绍	绍	贤	嘉	子	久	宜	长	声	必	为	贻	用	曾	用	用	永	志	诗	书
35	必	汉	汉	缙	会	孙	必	正	其	公	仰	世	谋	能	思	必	必	诗	于	礼	兆
36	昌	宋	宋	绪	利	读	大	谊	友	济	明	至	燕	宏	孟	昌	昌	书	道	传	瑞
37	文	家	家	盛	可	书	如	立	贤	光	祥	宾	翼	久	格	文	文	继	金	家	维
38	行	声	声	德	和	讲	德	志	忠	邑	若	居	绳	信	致	行	行	世	玉	步	成
39	忠	继	继	之	义	易	其	圣	孝	相	遵	仁	其	善	诚	忠	忠	长	文	进	孝
40	信	凤	凤	兴	贞	说	光	贤	仁	生	而	田	祖	美	正	信	信	若	章	康	友
41	大	洋	洋	秉	足	礼	昌	书	义	祖	又	义	武	大	修	大	大	诚	华	宏	国
42	道	盛	盛	时	干	明	时	香	礼	秉	久	敦	振	嘉	齐	道	道	勤	国	盛	和
43	孔	德	德	翊	事	诗	瑞	永	信	重	方	厚	乃	德	治	孔	孔	立	诗	世	宜
44	彰	祝	祝	运	广	安	庆	嗣	传	福	为	崇	家	懿	平	章	章	志	礼	兴	家
45	家	国	国	曰	大	士	起	伟		勉	达	礼	声	秉	心	家	家	乃	传	大	智
46	修	运	运	干	悉	敦	凤	业		龙		是	裕	垂	传	修	修	祖	家	道	勇
47	廷	兴	兴	与	备	仁	从	躬		虎		乃	后	裕	远	廷	廷	益		延	远
48	献	隆	隆	祯	纯	履	龙	亲		煌		必	光	成	绍	献	献	增		福	延
49	长				粹	信	敬	楷				昌	前	功	道	长	长	光		万	忠
50	发				以	守	恭	模							学	发	发			代	正
51	其				精	顺	能	荣							长	其	其			子	盛
52	祥						懋	耀							存	祥	祥			孙	旺

注：城关涵江刘支系世次字辈：元(入梅第6世)子友起升、在家敦孝义、为国(梅)进贤良、宏扬新道德、万世永发祥

五、文物

闽清刘姓是望族，在800多年历史长河中，积淀了丰富的文化艺术遗产，其中祠堂、民居建筑和书、画、诗、文更是文化艺术宝库中的明珠，20世纪60年代可惜在“十年浩劫”中，许多明珠恢尽，仅有少数在极度困境中保存下来。

1、四乐轩 建于清乾隆十九年（1754年），是福建省现存规模最大建筑风格独特的古民居。厝内珍存：虎头门左右厝标；樑、柱、椽古木雕刻；镂空木刻花格窗和浮雕门窗；厝后2棵250多年的樟树；开基祖貽豪、貽贤神主牌；清咸丰乙卯科第一名举人懿璜“解元”匾额；清同治辛酉年中式副举人29名祖敬“文魁”匾额；清同治年间诰封的圣旨；清宣统乙酉年中式拔贡保恭试卷，题为：“为政莫若至公论”；民国行政院院长于佑任书赠训芹一幅墨宝；民国21年上海华通书局发行藹生字帖《真行草十七帖》等。

2、白云寺 始建于宋，清雍正年间重建，1985年列为县重点文物保护单位，现珍存有：南宋理宗赵昀皇帝御书“白云山”，由一块海石刻成御书碑，碑中刻“白云山”三大字，上方刻皇帝御书四小字及双龙抢珠图案，右下方刻四角印章，周边刻云草花纹。御书碑嵌在一只石龟，竖立寺前。1981年列为县首批文物保护单位；宋代石刻浮雕二块，一为麒麟图案，一为双龙抢珠、牡丹图案；明代丁巳年凿雕的石槽；

3、安岭刘氏祠堂 清同治12年（1873年）重建，是闽清县保存较完整的古祠，祠内蚊蛛不侵，现珍存：神龛供奉一尊木刻人身像系肇迁祖宗远公於明景泰二年，由建阳迁入时所携带；清光绪戊戌科进士焕光“进士”匾额；樑坊木刻人物花鸟；清光绪壬寅年木刻字辈。

4、梅溪镇樟洋村 清乾隆年间父子同登武举人则伟、崇捷习练的武石一块。

5、白中镇白汀村 八贤堂祖厝神龛1882年木刻的神位牌。

6、民国国府主席林森题赐坂东镇鹿角村学国公“一乡善士”墨迹。

7、民国海军上将萨镇冰书赠华侨侨领家洙公“急公好义”绢绣匾。

8、民国29年福建省执行委员会主任委员、闽浙监察使陈肇英为坂东镇坂西村守祯公献金救国义举题赠“同心体国”匾额。

9、民国30年坂东镇坂西文昌小学校长杨庆公在教师聘任书上书写“抗战必胜”、“建国必成”、“还我河山”墨宝，存于福建省博物馆。

10、沙罗越政府委任刘家洙为华侨区长的委任状。

11、桔林乡后洋刘厝里珍存清乾隆庚子科第一名武举人刘祥的“解元”匾额和“羽仪闽海”匾额，以及习练的刻有三百三十斤字样的武石一块。

12、书院有龙江书院(始建清雍正七年),文泉书院和鹿坂书院(建于乾隆年间)、云龙书院(建于光绪初年)

六、人物

闽清刘氏古今人物名贤辈出,遍布国内外各个领域。据初步统计,古代,中进士10人,其中有宋代一门五代三进士刘滂、刘凯父子及玄孙坦孙,任知县8人。现代,有少将、县长、教授等10多人(其中有兄弟教授宜萑、宜芬)。当代,任党政军副处级以上百多人,其中有参加二万五千里长征经历过抗日战争、解放战争优秀指挥员俊英烈士,曾任马来西亚联邦科学工艺环境部部长贤镇,现任马来西亚联邦房屋及地方政府部副部长会洲,曾任浙江省司法厅代厅长乃雄,曾任外交部驻日本大阪总领事邦定。获高级技术职称200多人,其中有享受国务院特殊津贴的专家我龙、贤德、景丰;博士生导师正光、正林教授;博士后美国科学家刘光、海铭;获两项国家专利、两项爱迪生杯金奖高级工程师宜凤,获全国档案系统先进工作者、研究馆员宜坚,经济学家子崧教授,国家舞美设计师子崇;阿联首国家乒乓球队、英国国家男子乒乓球队教练嘉诒,福建省优秀教育世家、中学高级教师世童、宜群等。经济界精英48人,其中有砂罗越开垦新福州第二港主家洙,砂罗越启德行集团董事局执行主席会干,砂罗越常青集团执行董事增钦,新加坡泛锦、洋溢投资公司、泛亚木材公司董事长会锦,获中国交通企业一百强、福州港务集团有限公司董事长启闽,北京誉城石材港经贸公司董事长刘端,北京日日辉企业集团董事长、北京闽清商会会长刘荣,福州回力房地产开发公司董事长恭亮等。市府级以上劳模62人,其中有获全国老有所为精英奖舍怀,获全国归侨积极分子我辉、嘉波,获全国公安先进工作者宜水,获全国优秀教师称号友舰,获全国新长征突击手贤周,获全国劳模护士瑞赓,获全国林业先进工作者道珍,获全国三八红旗手爱金,获全国中学数学奥林匹克一级教练员梅金,获全国残疾人运动会100米蛙泳金牌200米仰泳铜牌世钦,获特奥会女子柔道世界冠军思雅等。

全县刘氏古今人物,2006年被入编《福建省刘氏族谱丛书·人物卷》的有109名。闽清刘氏以读书重教著称,许多名人名家在文学作品和书画雕刻艺术等方面都有杰出成就。(因版面限制还有文化教育、轶事传记等内容略,请见2007年10月出版的《闽清刘氏源流与文化》一书)。

编委会主任:刘嘉平 副主任:刘宜水
主编:刘宜焕 编委:刘洲、刘宏庭
编审:刘观海

经商创业 文化传家

——闽清坂东玉阪刘乃乾之家

凤岗存公十五代孙维济，于明洪武二年，迁居闽清六都洋坂中村（即玉坂），子孙繁衍昌盛，六百年来已成逾万户之一大支系，因之，玉坂刘氏亦为闽清县之大族，居地坂中是邑中经济、文化、政治中心、各种人才辈出。

坂中有一个33世孙乃乾，号瑞庭，乳名嫩妹，光绪十五年，（1889年）生于该村下山尾数百年老宅中一户清贫农家。他是一个从自耕农迈向手工业到经营商业发展经济，培养子孙读书立业，使家庭从农家发展为一个新型的“书香门第”。他是刘氏家族公益事业主持人之一而远近闻名的“坂中嫩妹”。

一、艰苦创业，经商致富

乃乾出生时，其家因几代人丁不旺，怕他“罕仔”难养，取名嫩妹，他还给无后的伯父为嗣，俗谓“一柱香插二炉”。八岁时父辈就为他找个六岁的贫家女为童养媳，到十八岁完婚。他只继承祖上二亩薄田和三间阴暗房屋，婚后连生子女，生活日趋窘迫。

乃乾天资聪颖，有顽强进取精神。因家贫只读两年私塾，但能勤奋求知，学以致用，算盘计算能力很强，写得一手好字，又能自觉学习，重视提高文化水平。他尤其可贵的是人穷志不短，怀有穷则思变发展经济的雄心大志，认清二亩田死守不得，只靠种地已无法摆脱家庭的拮据，便在古宅一隅，办起织土布小作坊，组织大房子里的妇女劳力纺纱织布。他夫妻俩起早摸黑领头干，织出的土布在当时农村好卖，开始积攒资金。稍有积蓄就转向投资商业，与人合资在当时的商业中心坂中街开了元成中药店。由于经常接触药材熟悉药性和顾客买药的处方，同时珍惜时间自学中医书籍，随时请教乡里几位老中医，他理解力、接受力很强，很快掌握了一些常见病的用药处方能为家人看病。经过几年的勤劳他又与乡人合开一家较大规模的华章绸布庄，该店有绸布小百货和食杂干货两间铺面，股东团结、经营有方，诚信为本、远近闻名，同时在福州设有货站，进货及时，兼营批发及汇兑等业务。又过数年，增长了资金和经验，再集股开了新华绸布小百货店。乃乾从商的年月是从上世纪初的20年代至40年代的30余年，即他30岁到50岁光阴，此期间他建新房，维持家庭生活和多子女的上学、婚嫁、疾病等的经济重负，都靠商业收益应付。此时，他已是坂中乡一位有名的商家老板了。乃乾从农耕跨进商业，自然加入一个文化知识较高的群体，他每天到商店关心生意时都能相互交流信息，每天都有看报习惯，不断促进文化素质的提高。

二、乐于助人，热心公益

乃乾不褪农民本色，锄头不丢，一套苕麻“劳动服”常穿，自己种稻种菜植果还懂栽花，他与乡亲长期保持以礼相待，遇事相帮，和谐相处，睦邻关系好，极重敬祖尊长。其妻虽不识字，但思想清明，六岁来，八十六岁去世，八十年没与一人红过脸。乃乾不忘穷苦出身，所以对穷人很同情，乐助他们。某年年关，到药店遇见一黄家贫妇流泪脱银镯抵还欠账，他即还镯勉她“拿回去买米过年”，并提笔勾销账目。他自学中医知识，对一些病症颇有经验，但不想挤入专业行医，只为家人和邻里治病，曾救助垂危的穷家病人。邻里有一孩儿出天花，他人不敢靠近，他闻讯立即身入床前诊察，果断用药，救活小生命。另一青年突患“大寒症”，他人束手无策，奄奄一息，他赶至用浓姜汤撬齿灌入，半小时回气苏醒，继用淡姜汤灌服，很快清醒，转危为安。他在后山陡岭上建凉亭供砍柴放牧者歇息。在组股开新华店时，有意邀无力生计的回乡知识分子和遇到困难而归侨参股，拉他们共同获益，他们后代至今感恩。瑞园新屋建成，喜长孙诞生按例要宴客，当日来的乞丐特多，坐满大门埕。他叫他们耐心等着，吩咐厨房在酒宴结束后，整好几碗菜，开了11桌让乞丐进屋饱餐，又各发饭肉带去。他极热心做乡间宗族公益事，当时坂中刘家有几位老者，以文化人玉轩为首，凡事在一起商议着办。他们全心为公，不吃公家一顿饭，在群众中威望高。乃乾在这班老者中筹划设计能力较强，且有建屋经验，又能与建筑师阿八更好配合，因此，许多具体工作主要由他做。他先后为主筹划建筑了刘氏游艺场、忠贤祠、朴庐等，规模都颇大。此外，还经常为办好学校、维护古迹、修建桥梁等等做工作。早时坂东演溪两岸群众靠80公分宽木板桥过河，来往人多，很不安全。乃乾提出并排两道，增加桥面一倍的宽度，得到大家赞同，从此坂中溪上出现方便行人的双排木板桥。昔五月初九“玉演境”庙台聘名班演戏，庆祝神诞，挤满了男人，女人不得入。某年由乃乾主持宣布妇女可入，并把唱“戏酒”的女席设楼上。自古神庙少开窗，看戏人多天热，把把酒楼开窗，敢破旧规。他有很强的爱国思想，抗战期间学生上街募捐，他带头应募。他建屋时，许多乡人挑石子挣工钱，他再三嘱咐家人过秤要平（平能多出重量）。乡里许多大事是在抗日战争和内战期间做起来的，当时没有海外侨亲捐资，都办得很出色，外乡多仿效。

三、文明治家，人才辈出

乃乾从1921年31岁就开始建屋，至1928年历八年才初具规模可以入住。下山尾有位民间建筑师阿八，是位能工巧匠。乃乾提出许多革新想法，由阿八设计施工，保持本地传统的“火墙厝”基本型式建造，在高宽、采光、通风等都作合理改善，建国后被选入了《闽清县城乡建筑志》为“火墙厝”典型。此屋是乃乾经商积累的成果，也是他文化素质和良好智商的表现。

乃乾非常崇敬他的叔祖辈、弃仕途而归里从教的文化人、诗人刘玉轩，时常过从，得多影响，大有益于增长知识和提高文化品位。他在新屋瑞园大厅里，四壁布置字画，加上儿女们个个读书，家中有书房、藏书室。子崧从当时的北大（二三十年代北大是民主革命的摇篮），带回许多《新青年》、《语丝》等进步书刊，后来又从日本带回十几箱书，中有不少马克思的著作。儿孙读书，对乃乾也产生作用。在福建学院迁闽清时，子崧常回家，瑞园曾是地下党和进步青年聚会之所。院子里种植花卉，小孩养成卫生清洁习惯，整个家庭文化气氛很浓。乃乾对家庭子女的管教是严格的，但从来不打骂，只用几句严肃语言告诫，全家大小都怕他。他尚守传统礼教，也接受文明思想。大厅里悬挂巨幅书法：“持家务宜质朴”、“教子要有义方”及“砚田无税子孙耕”等等。他对子女不会说长篇理论而是只言片语，讲述些好人好事及自己在处事待上受人赞扬的例子。常说为人要重名誉，讲道德良心，要重仁义谦和，贵在志气本事，勤劳俭朴。做生意重诚信和招牌。从他自身经历常说：书是要读，要用功读，但有本事倒不一定要读很多的书；不一定都要上高等学校等等。他不信命运和鬼神，指元霄节迎神时有块牌子的字句说：“敬神如神在”吗，言下之意是不敬也无神。他对做官最不感兴趣（在那时代他总认为官是骑在百姓头上的）。他主张别的不会做就做生意最好，其次是学手工艺可实在过日子。因此，他的子女进新学堂接受新文化新思想，多向文教科专业进取，至今子孙已发展100多人，人人上学、工作，可谓枝繁叶茂，兰桂腾芳，有建树者不乏其人。乃乾把家庭环境文化气氛搞浓，树立起新旧思想结合的家风和子孙中走在前面的如长子子崧读书上进有成为榜样，潜移默化地互相影响全家。这种好家风几乎化成遗传基因，代代相传，长发其祥。

长子子崧1909年7月出生。自幼好学，有很强的民主思想，在中学时，就被推选为县文联主席，到福州读书又选为闽清在榕同学会主席，出版进步刊物。1933年毕业于国立北京大学法学院。毕业后自费到日本东京帝国大学经济学部研究院留学。他青年时代就靠近共产党人，接受马克思主义思想，具有强烈的爱国热情和斗争精神。

1931年，在北大读书，“九一八”事变发生，他积极参加学生爱国运动，跟随北京大学学生到张学良公馆请愿，要求出兵收复东北失地，还随大队学生南下南京示威游行。1937年，“七七卢沟桥事变”发生时，子崧正在日本留学，尽管当时导师劝他继续在日深造，但他深切痛恨日本帝国主义的侵华行为，毅然回到祖国，积极参加抗日活动。1939年底，在福建学院任教时加入中国共产党，在党的领导下，积极从事党的地下工作，抗战期间省会迁永安，党地下工作主要在知识分子中开展，子崧主编《经济评论》，并为党做统战工作。

1948年春，由于单线联系人被害，子崧与党组织失去联系。在白色恐怖下，他仍

然忠诚党的事业。1949年福州解放前夕，子崧在福建省银行工作，为了迎接福州解放，他组织了福建省银行防护团，在枪弹声中，日夜守在行内，指挥保护银行巨额金、银、外钞、车辆、家具、器材、档案等，他勇敢地周旋抵制国民党军队两军官到银行威胁，要把黄金运往台湾，使这批人民的财产，在福州解放时能够安全顺利地由人民政府接收。

解放后，曾任福州市军管会财经部金融处调研组组长、中国人民银行福建省分行调查研究室主任、福建省人民政府办公厅调查研究室主任、福建学院经济系教授、福建省财政金融学校和福州商业学校政治经济学教师、福建农学院工会主席、函授部主任、马列主义教研组主任、外语教研组副主任、农业经济学教授，农经系主任、福建省农业经济研究所所长等职。他还兼任福州大学财经学院教授、省农业银行干部学校名誉校长、中国外国农业经济研究会常务理事、中国农村金融学会理事、省农经学会理事长、省农村金融学会副理事长、省技术经济与管理现代化研究会副理事长、省八大基地审议委员会委员、省农村经济研究中心理事、省农学会顾问、省金融学会顾问、省林业经济学会顾问、省翻译工作者协会顾问、省统计学会福州市分会会长等。在我省人民中，尤其在经济金融界享有很高声望。任省、市人大代表和政协委员，农大迁三明市时，任该市政协常委、副主席。他一生尽瘁，为党为国家做了很多工作。1987年9月，虽年事已高，但他坚持工作到生命的最后一刻。享受厅局级待遇。1999年闽清县政协、福建农大党委、闽清旅榕乡亲联谊会联合在福州举行刘子崧教授九十诞辰纪念会并出版《纪念专辑》。

次子子岐有刚正忠直，坚韧不拔的性格，有很强的爱国思想。自幼爱读书，上中学后，书画很好，任班长，主编级刊。高中毕业，正值九一八事变，产生从戎救国思想，毅然放弃东吴大学的录取，投奔黄埔军校，1939年军校13期毕业，省长陈仪留他在省内工作，先后任高商和师范学校军训教官及协大军训处主任。1948年他已是上校军衔，有一套威武的军官服、指挥带，长统靴，但他每次回乡，都穿便服，以免脱离乡亲。抗战胜利，省长陈仪带他赴台，参加对日军受降工作，后在日侨遣返委员会工作，子岐对日侨仍然本着原则办事，注重国格的尊严，有一日侨到码头登船前，说有行李遗忘，子岐派人回去找来交他，日侨行大礼道谢。他为祖国统一事业，不辞劳苦贡献力量。后任台大军训处主任。

三子子诚，省协和大学毕业后，长期执教于中学，忠诚人民教育事业。教课认真生动，自制教具学生反应很好，多次评为优秀教师。担任班主任，关爱学生成长，学生非常尊敬他，退休在榕，今已年近九旬，在海内外工作的学生，还经常来看望他。

四子子崇，著名艺术家，对文艺各门均有实践，因涉猎广被称“多面手”。在读

艺师时，代表全校参加福州市中学生绘画比赛获第一名。专业成绩拔尖，有工作能力。18岁任中学老师，21岁任专区文化馆长和戏改工作组组长等。1953年调省工作，领导送他作为调干生到上海戏剧学院舞台美术系深造，列优等生。后在省级文艺团体任舞台美术设计数十载，搞过大小300多个剧目的总设计，被称“福建舞美三子”之一。他在中西画创作和古典建筑的艺术设计方面也有出色成就。是画家，也是高级舞美设计师。是中国戏剧家协会会员，曾任中国舞美家协会理事，福建省剧协常务理事和舞美学会副会长，福建省美术家协会会员及多个美术协会和画院的理事。在民族古典艺术方面，曾设计《闽都古街》、《西游乐园》、闽清白岩山《飞船迎贤》、玉坂刘氏祠堂等的古典建筑艺术设计。

五子子岑，建国初期，年仅16岁由学校考入中国人民解放军华东军政大学福建分校。1952年部队赴朝参战途中调入海军北海舰队担任技术军官，曾多次立功受奖。转业回地方后在福州市建筑工程部门担任技术骨干工作，直至退休。

女儿亦优秀，长女秀庄20世纪20年代读东庄女中，聪智超凡，遵庭训家风，嫁塔庄黄家，尊老爱幼，相夫教子，兰桂腾芳，子孝孙贤。乡邻大小都爱找她谈心讨教，众赞“名门闺秀”德行扬芳闾里，其家评为市教育世家。

次女秀娟勤劳慧敏，配合工人劳模的丈夫在工厂担负超过男人劳力所能的工作，培养几个子女，均在文教部门为骨干，尤其小孙儿读书成绩均居前茅。

养子孟光一家数十人，在南洋发展昌盛，佳音频传。以上为乃乾的第二代，现三、四代时逢盛世，祖上播下的文化种子，在各地绽放着更丰硕的花果。一家一百多人个个成材，在国内外各行各业中有公务员、教授、艺术家、工程师、校长、高级教师、高级设计师、经理、主任、特聘教授、主任医生、主任护师、军医（团级）、编辑记者等。在国外美国、加拿大、新加坡、马来西亚的科技、文教、企业方面也各有成就。

瑞园子孙的共同点，是天资聪颖，勤劳朴实、敬业奉公、认真肯干。他们在校读书，艰苦好学，成绩优良，有多名硕士研究生，有的在大学读书就被定聘，有任南方某市建设规划设计院工程师；有的从小学到大学学习成绩一直名列前茅，且全面突出，素质较高，现在国外从事现代工业设计；有的虽非师范毕业，却能出色担任重点校教导主任；有的自学美术、任剧院院长助理和舞美设计；好几个任教评高级教师；有在中学任教，成为学科带头人，为大学的特聘教授；还有二十几岁从事书籍编辑、家庭装修设计 and 记者等等。他们继承优良的祖训家风，真才实学奔前程，也为忠贤刘氏诗礼传家的后代丛林中，增添峥嵘的一枝。

(刘平 供稿)

福州连江县刘氏

一、源流与播迁

唐末，黄巢起义，社会动荡不安，僖宗中和元年(881年)入闽二世祖贻孙公(在公三子司马参军)，与伯父存公(入闽一世祖)，离开原居地河南光州固始县，一路碾转，历尽艰辛，经潮州，到欧冶(今福州屏山)，904年定居于福州凤岗(仓山区刘宅村)，筚路蓝缕以启山林。开创基业，缔造家园，建立村庄，成为举世公认的袍笏诗书之乡，孝悌忠信之里。后来贻孙公的第五代孙晖公，又离开了凤岗祖居地，迁居到长乐县筹阳(今二刘村)，开创新业，成为筹阳刘氏肇基祖。晖公是小济公次子，娶陈氏生子延年。延年生三子，长曰君房，次曰君密，三曰君震；君震公生三子：长曰友直，次曰友谅，三曰友闻。连江刘氏世系大部分是友直公后裔。友直公生子三：长曰嘉誉，次曰嘉猷(过继友谅公)。嘉誉公生子世南；世南生二子：长曰砥，次曰砺；砥公生子曰子玠；砺公生三子：长曰子玉，次曰子琦，三曰子瑾。嘉猷公生子六，长曰铨(乐房)，次曰铎(数房)，三曰铸(书房)，四曰钧(御房)，五曰鉴(礼房)，六曰钜(射房)。世称六甲。

连江县刘氏各世系，分别为楚公、存公、在公和南京刘氏族之后胤。

入连江县的开基始祖：有苔录刘君玉公(27世)属建阳楚公派下；东水刘隆珠公(27世)和晓沃墩刘国俊公(26世)，均系凤岗存公派下；文湾刘则允公(27世)及由本支分迁北茭，后裔为在公次子昌荣公之派下；下墩刘唯志公(14世)系属嘉誉公派下。百胜刘希源公(23世)，从属于铨公(乐房)派下。松坞中房刘宗善公(17世)；祠台光祖(14世)公及由本支分居刘厝角刘氏后裔；龙头育祖公(14世)及由本支分迁上墩、中墩、邵地、桂林、红下、筱埕、上塘等地刘氏后裔；牛眠刘宓翁公(13世)及由本支分居刘厝角刘氏后裔；壶江以庆公(25世)；上山八贤刘象祖公(14世)以及由支分迁茭南纹公(17世)与其分居上塘刘氏后裔，还有从上山八贤刘氏分支：东岱、青塘、山亭、奇达、东沃等地刘氏后裔，皆从属于铎公(数房)派下。上山忠贤刘开裔公(17世)及分支教江杭下刘氏后裔是铸公(书房)派下。松坞忠贤(岭兜)刘志达公(22世)，松坞八贤刘端公(22世)及由本支分迁定海刘氏世次，与居住东岱、益砌刘氏后裔，都属于钧公(御房)派下。晓沃八贤刘静夫公(13世)；荷头刘孔年公(22世)及由本支分迁后湾，东水刘氏世次；下村刘顺哲公(24世)及由本支分迁白沙中巷；北茭刘则宁公(27世)俱属于鉴公(礼房)派下。小沧(溪西)刘天圣公(19世)属于钜公(射房)派下。梅洋尔胤公(25世)，由南京刘氏迁大田后迁德化新尤里小尤村分支。

目前尚有部分世系(房系)不清(待考)有：白沙八贤刘世义公(22世)、世泽公；琇邦刘氏世系；连江上林街及琇头东岸刘氏世系；大埕口刘氏世系；连邑刘家里与江南、陀市、北岳、琇头、安海同心村；潘渡东岸等刘氏世系，但都属于凤岗刘氏派系。(详见下表)

连江县刘氏各世系概况

序号	世系所在地	迁入年代	世次	始祖姓名	出迁地	传世	几代同堂	户数	人口	备注
1	苔藁	清	27	君玉	建阳麻沙-泉州桥南	9	5	65	265	楚公世系
2	东岱东水	清道光	27	隆珠	螺江大中房	9	7	110	460	凤岗世系
3	晓沃晓沃墩	清	26	国俊	凤岗朝清房	8	3	10	30	
4	安凯文湾	清乾隆	27	则允	长乐濠溪	10	5	174	700	
5	蓼沿下墩	元中叶	14	唯志	长乐二刘嘉誉房	23	7	47	213	
6	晓沃百胜	清	23	希源	二刘乐房	14	4	70	280	
7	浦口松坞六甲房	明初	17	宗善	二刘数房	19	5	31	110	
8	东湖祠台	元祯	14	光祖	二刘数房	22	4	65	265	
9	透堡龙头	元祯	14	育祖	二刘数房	23	7	600	2700	
10	筱埕		31	敦中	龙头迁红下分支	7	5	81	304	
11	蓼沿上墩	清初	22	一标	龙头迁泉州三角埕	15	7	120	350	
12	蓼沿中墩	清	24	尔泽	龙头	12	5	84	278	凤岗世系
13	丹阳邵地	清	22	长发	龙头	16	4	36	180	
14	丹阳桂林		33	景发	龙头		4	6	23	
15	东湖牛眠	南宋末	13	密翁	二刘数房	22	5	105	400	
16	琯头壶江	清	25	以庆	二刘数房	11	5	96	429	
17	教江上山八贤	元至顺	14	象祖	二刘数房	24	11	653	2782	
18	苔藁茭南	明初	17	纹	上山八贤孟房	22	6	410	1300	
19	教江上山忠贤	明初	17	开裔	二刘书房	19	6	520	1500	
20	苔藁琇玕		29	克朝	待考		5	68	243	附赤台
21	浦口松坞岭兜	明末	22	志达	二刘御房	15	6	126	600	凤岗世系

注：世次是指入连始祖，凤岗的世次（第几代）

连江县刘氏各世系概况

序号	世系所在地	迁入年代	世次	始祖姓名	出迁地	传世	几代同堂	户数	人口	备注
22	浦口松坞桂兜	明末	22	端	二刘御房	15	6	212	929	凤岗世系
23	筱埕定海		31	孝南	有光后裔		4	53	210	
24	浦口益彻、东岱		24	兴府	福州	12	4	10	45	
25	晓沃晓江	元初	13	静夫	二刘礼房	25	6	228	1000	
26	敖江荷头	明末	22	世亨	二刘礼房	13	5	30	130	附王庄里
27	东岱东水	清	25	仲祥	荷头分支	11	5	50	155	附凤尾王家庄
28	苔藁后湾	清咸丰八年	28	善登	荷头分支	11	5	50	155	
29	敖江下村	清	24	顺哲	二刘礼房迁潭头分支	13	4	17	56	凤岗世系
30	敖江白沙中巷	清	28	登金	下村分支	8	7	28	180	
31	苔藁北茭	清	27	则宁	二刘礼房迁潭头分支	10	4	48	175	
32	小沧	清	19	天圣	二刘射房	21	7	101	445	
33	东岱		32	友集	小沧分支	6	4	15	42	
34	潘渡东岸		33	德挡	福州古岭	4	3	3	13	
35	江南梅岸	明	25	尔胤	德化小尤村	13	6	446	2000	新尤里小尤村
36	敖江白沙八贤	明末	24	世义	凤岗世系房系待考	11	5	128	512	凤岗世系
37	琯头		30	敦容	凤岗世系房系待考	4	3	10	45	
38	凤城上林街		30	刘庆	凤岗世系房系待考	5	3	11	45	
39	琯头东岸		31	孝君	上林街分支	5	4	8	40	
40	筱埕埕口		30	恭传	凤岗世系房系待考	8	4	16	68	
41	连邑刘家里		31	良基	凤岗世系房系待考		3	1	3	
42	潘渡刘厝角陀市		30/31		祠台、牛眠、刘家里、长乐		14	14	73	
43	城关北岳		27/30	则居敦发	泉州	8	5	25	120	
44	江南		30	敦水	连邑刘家里	7	6	16	67	
45	安凯同心村后台		29	铿铿	二刘	5	4	4	23	
46	苔藁上塘		32/36		文湾、红下、茭南	4	3	11	47	
合计								5012	20189	

连江刘氏各世系其先祖分别不同年代,陆续迁至连江。多数选择资源丰富的城郊、沿海地区,少数选择山明水秀的山区地带,创建基业,造福子孙。从明代开始,连江刘氏就有人开始迁往闽县、侯官、福州和省内外以及国外等地。

二、谱牒

世以谱传而鲜以像传,能以像传者,必其先人勋业著于当时,道德彰于斯世,乃能留其像与谱皆永也。使后世子孙瞻先人之像,读先人之谱而仰之弥高。连江刘氏族谱编者多数仿欧苏二法而行,即一世至五世为一图,五世至九世又为一图,各系以名、长子则为首,按兄弟顺序排行,俱绳继而下。昭穆有序,虽百世之远可继续而行。

现存的连江刘氏部分旧谱牒:

《松坞中房刘氏族谱》修于明天顺年间(1461年),是手抄本,有图像。

《龙头刘氏族谱》修于明嘉靖二十五年(1546年)。

《小沧(溪西)刘氏族谱》修于清嘉庆九年(1804年)。

《晓沃刘氏族谱》始修于清光绪三年(1877年),木刻本,计五卷,并附图像,现存于连江县档案馆。

《百胜刘氏族谱》纂修于清代咸丰二年(1852年)。

《上山八贤刘氏族谱》始修于清代光绪十三年(1887年)。

《上山忠贤刘氏族谱》修于清光绪十五年(1889年)。

《松坞八贤刘氏族谱》修于清光绪十三年(1887年)。

《松坞忠贤刘氏族谱》修于清光绪二十年(1894年)。

民国九年(1920年)入编《凤岗忠贤刘氏族谱》的有筱江、龙峰、梅洋、松坞(岭兜、桂兜)、荷头、东岱、百胜、下村、莺头等世系。1987年入编《凤岗忠贤刘氏族谱》除以上世系外,还有上山忠贤、上山八贤、东水、苔藓、北茭、祠台、马鼻、文湾、茭南、松坞中房、壶江、小沧等世系。《福建刘氏族谱丛书·连江县卷》(三大册)修于2005年,编委会主任刘永骅、副主任刘水官、刘永冬、主编刘玉铭。

三、祠堂文化与文物

(一)宗祠与文化

上山八贤刘氏宗祠:宗祠坐落上山村九龙江下,始建于明初,于清雍正年间整修。重建于清乾隆五十七年(1792年),为二进四扇三间,前后两天井。第二进原系二层木结构。1996年改建成三层钢筋混凝土和砖木结构,第一层为公婆厅,第二层为聚贤楼;第三层为溯源楼。2004年又扩建第三落,三层四扇三间,底层用做集膳厅,二层为畅

心楼，三层是怀祖殿，供奉先祖神像，宗祠占地面积1408.45平方米，建筑面积1886.21平方米。2006年被连江县评为先进文化宗祠，2007年被评为福州市青少年暑期活动先进集体宗祠

宗祠楹联：

蒲鞭貽善政，藜杖焕文光。

御龙绵世泽，对鲤迓祥光。

不辱先人曰忠曰孝，无忘旧德必敬必恭。

徙居凤岗彭城胄，启疆龙峰鳌海家。

貽厥孙谋有典有则，绳其祖武是训是行。

乌台霜凜，麟阁风清。

节义参韩赵，文章媲阮曹。

孝思不匮，明德惟馨。

卜筑傍名山龙有九台有三后拥前朝治北聿呈瑞霭；

钟灵多俊彦贤称八忠称五文经武纬闽南丕振家声。

孝有义方溯七业声蜚望崇前代；祠称丽则緬五言著誉坚重长城。

承祖宗长享俎豆，敦孝敬永荐馨香。

上山忠贤刘氏宗祠：宗祠坐落上山村巷里东侧，朱子祠西侧，始建于清乾隆十年(1745年)，为二进四扇三间木结构，占地面积625平方米，建筑面积529平方米。

宗祠楹联：

彭城绵世泽；禄阁旧宗风。

满门忠节传宇内，世代福泽播人间。

彭城世裔兰桂芬芳耕读承旧业；鳌江名家松梅茂盛山村谱新章。

尊祖敬宗追溯根源緬怀先辈；读书知礼寻求真理激励后人。

晓沃八贤刘氏宗祠：宗祠坐落晓沃镇晓江地方，始建于明末，距今已四百多年。曾一度作为学校使用。于1998年经政府同意收回继续作为传统道德教育阵地，并重新修建。宗祠占地面积4000平方米，建筑面积840平方米。

宗祠楹联：

勲业溯汉家忽地有天下四海；声名隆宋室一时萃五忠八贤。

北枕笔架巍巍青山藏灵气；南控五虎滔滔闽水显英豪。

祠宇昂然古朴壮观永传祖训；双榕秀丽苍绿如盖长发宗祥。

龙头刘氏宗祠：宗祠坐落沃墩，占地面积569平方米，建筑面积472.6平方米。

宗祠楹联：

祖宗自司马开基护忠懿入闽关奠国安民唐室功勋赫奕；
伯仲以神童发甲师紫阳授太极羽经翼传宋朝理学辉煌。
鳌海忠贤裔，龙峰理学家。

梅洋刘氏宗祠：宗祠坐落村沃头，始建于清康熙五十六年三月（1717年）。1995年重新修建，占地面积2600平方米，建筑面积733平方米。宗祠楹联：

黎阁家声远；梅峰世泽长。

宗祠对名山祥瑞上腾万丈焰，门前环吉水彩练直涌百川雄。

循签规毋忘耕读学风；遵轨范恪守俭勤祖训。

报国五忠臣耿耿丹心昭日月；立朝八贤士凌凌风节壮山河。

白沙八贤刘氏宗祠：宗祠坐落本村后宫街，始建于清光绪二十五年（1899年）于民国七年（1918年）重新修建。公元1996年再次重修，建筑面积320平方米。

宗祠楹联：

彭城家声远；八贤世泽长。

三创河山三真主，八台列坐八贤人。

考世系尚昭穆相承统诸须报本；重伦理序尊卑共言道德展文明。

千秋道学宗邹鲁，一脉真传贯古今。

松坞八贤刘氏宗祠：宗祠坐落本村桂兜地方，宗祠始建于清嘉庆十二年（1807年），1991年春重新扩建，2005年春再次扩建，并重新装修，祠堂建筑面积500平方米。周围占地面积585.7平方米，宗祠三落相连，前后两天井。明亮宽敞，富丽堂皇。

宗祠楹联：

彭城家声远；理学世泽长。

汉祖定河山大风歌传九万里，儒宗著经典文明典奏五千年。

以人为本法约三章启后胤，惟善其昌望重八闽振前徽。

文章光汉室禄闾校书昭汉史；八贤辉宋代儒家理学耀宋庭。

祖德永垂荫钦崇祀典；宗功长流泽仰颂芳徽。

万代鸿猷绍济美，千秋伟业兆绵荣。

溯源尧祖士晋留秦开姓氏；追本汉宗由豫入闽展名家。

敬老尊贤承祖训，培青育秀振宗风。

同是炎黄子孙，共建和谐中华。

松坞忠贤刘氏宗祠：宗祠坐落岭兜地，始建于清初，光绪二十年（1894年）重新整修；1996年重新扩建，占地面积685平方米，建筑面积348.9平方米。宗祠楹联：

祖功永缅怀钦崇祀典；宗德长流光仰颂芳徽。

彭城家声远，忠贤世泽长。

尊祖敬宗留伟绩；谨承遗训孝为先。

祖功宗德留芳远，子孝孙贤世泽长。

百胜刘氏宗祠：宗祠坐落南沃山兜，始建清咸丰二年（1852年），于2000年春重修，占地面积608平方米，建筑面积340平方米。宗祠楹联：

诵其诗读其书；光於前垂于后。

百代源流远；千秋惠泽长。

入庙告虔思祖德；登堂饮□念宗功。

忠孝节廉昭祖训；诗书礼乐裕孙谋。

祠台刘氏宗祠：宗祠坐落刘厝里，始建年代失考，1998年重新修建，建筑面积175平方米。宗祠对联：

世笃忠贞昭史册；代生贤嗣耀家风。

守格言有关世教书当读；尊祖训无益身心事莫为。

下墩八贤刘氏宗祠：原祠已倒塌，1986年在原址重新兴建，一进四扇三间，砖木结构，建筑面积120平方米。宗祠楹联：

汉高起丰沛；刘裕都金陵。

蓼水家声远，彭城世泽长。

溯两汉开基封侯拜相名臣世裔；迄忠贤继武敦诗说礼道学渊源。

小沧(溪西)刘氏宗祠：原祠被山仔水库淹没。1993年搬迁到利洋新村，重新兴建宗祠，小筑于三叉垅，2007年成危房后重建，2008年4月又重建，建筑面积176平方米。

茭南刘氏祖厅，埕口刘氏祖厅均为清代建筑物。

上墩刘氏宗祠（仅存遗址）。

蓼沿中墩刘氏宗祠对联（均为进士、文林郎、太学生撰）：

派衍彭城内，门迎蓼水中。

北谏五忠垂国史；南来一脉耀贤书。

华胄自藜阁蜚声轮奂宏图炳炳龙文腾北斗；

传家有秘书在望孝慈济美翩翩凤翥奋南闽。

杰构仍依蓼水瞻三隐重开百代经纶承祖武；

华宗来自彭城喜八贤接踵千秋簪笏振孙谋。

（二）古迹

上山头门晃古民居，建于明末。

蓼沿上墩刘氏祖厝，建于明万历年间。

上山大巷忠贤刘氏祖厝，建于明末。

上山忠贤宗祠前有两对旗杆座标。

松坞千年古井元丰井，水质清甜可口。

上山九天祠边两口古井侯刘井、嘉庆井。

上山刘家洞曾经是朱熹先生住宿之处。

松坞岭兜沈氏节孝坊，建于光绪三十二年（1906年）牌坊竖立在本村凤凰山下，沈氏系故儒士刘建浦之妻。

（三）墓葬

（1）、仁贤里（宋之归仁里蓼沿乡）山之顶有古冢一座，据龙头族谱记载是宋名贤刘嘉誉之墓。

（2）松坞刘锦宗大墓：锦宗，号勤益，系直隶州同知，时为连江县东门第一富。咸丰三年（1853年），奉上谕建造寿域，墓前高耸两杆旗杆，显示出旧时六品官员气派。

四、人物

连江刘氏人才辈出，尤其是上山世系人才多，古代，有刘理恃，号勤益（1780-1823），松坞忠贤世系，清道光时为北京直隶州同知，六品官；刘孝史（1868-1954）上山八贤刘氏世系，甲午抗日战争勇士，清授军功五品衔，刘炳燮（1868-1918）上山忠贤刘氏世系。清光绪壬寅科举人，当时名著连邑威震邻里。近现代，有刘愈（1885-1957）上山八贤世刘氏系，民国时期为闽浙赣湘鄂粤等省盐务主管；刘钦（1889-1949）上山八贤刘氏世系，连江一中第一任校长，为教育事业作出开创性的贡献；刘友河（1926-1999）龙头刘氏世系，原福州军区政治部副主任；刘兹琴（1917-2000）松坞八贤世系，社会贤达，家族人望。生前热心公益事业做了不少好事、善事，受后人所称赞。

当代：上山八贤刘氏世系，有刘永雄曾任连江县委书记，宁德地区工商行政管理局局长（厅级）；刘世雄曾任福建省民政厅处长。刘友俊白沙八贤刘氏世系，曾任福建省商检局局长；刘明上山忠贤刘氏世系，早年参加革命，曾任区长等职务，现享受处级待遇。刘燕玉上山八贤世系，曾任山东省烟台市委副书记；刘宝和，松坞八贤刘氏世系，现任福建省国有资产委会副主任、博士。刘永骅，上山八贤刘氏世系，曾在琯头、教江等镇任职（正局级），退休后继续为社会公益事业作贡献；刘永冬白沙八贤刘氏世系，县老干局任职（局级），退休后继续为社会公益事业作贡献；刘胜上山八贤刘氏世系，现任省体育局处长；刘财兴，松坞忠贤世系，上校军衔，转业后任市财

政局局长；刘金华松坞八贤刘氏世系，中学校长，刘友秀，荷头刘氏世系，曾任县政协副主席。

全县刘氏2万多人口中厅、处级干部18人，科局级干部80多名，教授有刘熙钧等6名，研究员2人，高级工程师21人，博士5人，硕士16人，还有民营企业家，如梅洋的刘官政兄弟，上山的刘必东、龙头的刘景川、刘景校，东水的刘华，白沙的刘永柱，松坞的刘用明、刘必华、刘金明（东岱）等。

（刘玉铭、刘永骅 供稿）

● 珠園墨筆 45 × 68cm 1985年 ● Garden in Green

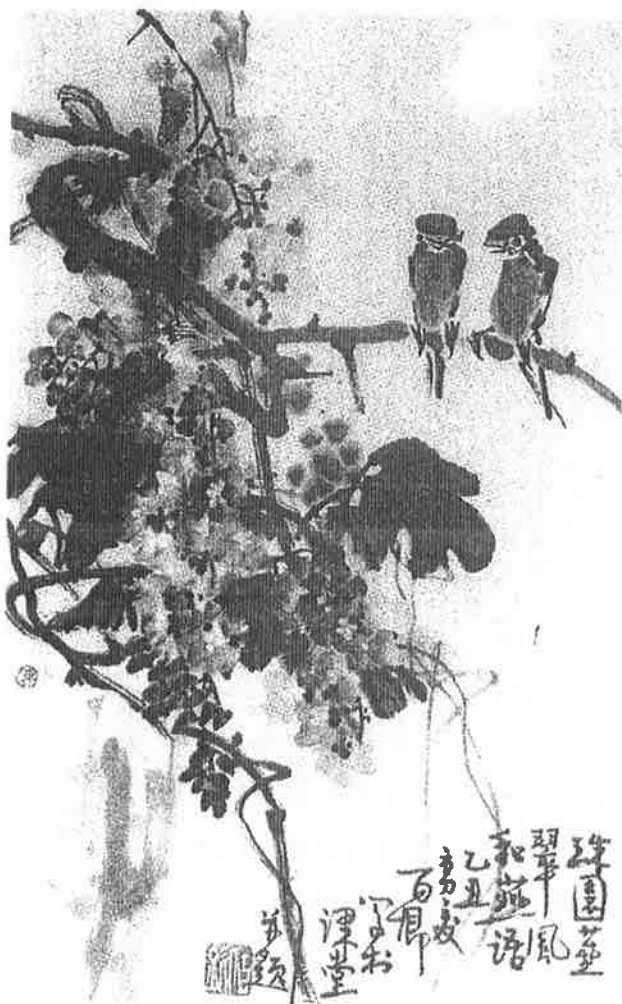

福州连江浦口松坞刘氏

一、源流与繁衍

松坞八贤始祖刘端，字世宠，系凤岗入闽二世昌祖公后裔，至五世晖公由凤岗迁长乐二刘，八世友直公生二子：嘉誉、嘉猷（出继友谅公）。嘉猷生六子，第四子刘钧（御房），其后裔二十二世刘端公于明末由二刘迁连江松坞，为桂兜始祖。迄今有400多年，传15世，六代同堂，现有212户，929人。桂兜刘氏后裔有的迁往连江定海和省内外以及国外等地。

二、族谱

《连江松坞八贤刘氏族谱》始修于清光绪十三年（1887年）（陈斯馨主编、知县陈恩澍作序）；民国九年（1920年），编入《凤岗忠贤刘氏族谱》第22册第59卷；1987年又编入《凤岗忠贤刘氏族谱》第32册（刘兹琴主编）；2005年编入《福建刘氏族谱丛书·连江县卷》第3卷（刘玉铭主编）。

三、宗祠

松坞八贤刘氏宗祠，坐落本村桂兜，坐东向西，始建于清嘉庆二十年（1807年），至1931年宗祠遭到回禄，基业因而凋零。1991年，刘兹琴公倡议在旧址重新修建宗祠，并召开会议产生了以永瑶为总理，永柱、玉铭、国太为副总理的重建宗祠领导机构。在全体族人的支持下，经过八年的艰辛努力，新祠终于建成。但由于当时经济条件限制，建筑艺术较低，未达到族人的理想，于是2005年，由玉铭主持召开了修祠工作会议，提出修建计划方案，并召开全体族人会议，组成修建宗祠理事会，由玉铭、永柱、国太、金华、宝和、鸿太为顾问；用明为总理，必华、金健、金栋、金明为常务副总理。在修建宗祠中，全体族人慷慨献资。共同努力，宗祠修成，焕然一新。宗祠建筑面积500平方米，占地面积585平方米，宗祠三落相连，前后两个天井明亮宽敞，富丽堂皇。祠堂内有：彭城家声远，理学世泽长；溯源尧祖士晋留秦开姓氏，追本汉宗由豫入闽展名家，等楹联。2007年10月1日举行宗祠剪彩庆典活动，参加庆典嘉宾、宗亲达500多人，同时举办戏剧演出，和谐欢乐、气氛浓厚。

四、祖墓

24世祖君永公（系刘端公孙，振吾公子）偕配郑孺人及四男朝干，四媳庄氏的合葬大墓，建于清康熙丙申秋（1716年），坐落本村对面山，坐乾向巽，20世纪80年代

末，族人予以维修，加以保护。原墓联：“双屿前排光日月，三台左拥叶良辰”。后世在墓墙增加四付对联，由兹琴公撰写：“祥云展雁路；吉曜焕鹏程”；“松林生生牲瑞气，坞境山山出祯祥”；“前风后景均春色，左龙右虎总相宜”；“风至墓前成和暖，水来海上凝晶莹”。

五、人物

松坞八贤刘氏人才，在民国时期，有参加民国二十三年革命英勇牺牲，新中国追认为革命烈士刘兹进、刘日盛等；现代，有关心热心公益事业，尊祖敬宗，被称为“凤岗贤裔”刘兹琴；中学高级教师被评为县、市先进教育工作者、优秀中学校长刘金华、现担任福建省国有资产委员会副主任（正处级）刘宝和高级工程师刘用明、刘必华等。

福州连江县琯头镇壶江刘氏（友银世系）

我始祖振祖公系凤岗二世祖刘昌祖，字贻孙，佐王潮起义军渡江入闽（官司马参军）的裔孙。四世祖刘暉于宋太平兴国二年（公元977年）由福州凤岗（今仓山区金山街道刘宅村）迁居长乐筹峰（今潭头镇二刘村），为二刘村始祖。衍发至九世始，名贤辈出，有四代出“五贤”（嘉誉、世南、砥、石厉、子玠）。至23世振祖公于清朝由长乐县二刘村迁马尾东岐（今马尾区亭江镇东岐头里）开创基业，生息繁衍。振祖公第六世孙克勤（29世）育二子：长子志东，次子连利。

30世连利（克勤次子），生孝约（31世），孝约生二子：友银、友兴。

友银（字英雄，孝约长子）民国25年（1936年）8月生，于民国32年（1943年）由东岐亭头迁居连江琯头壶江村。娶琅岐南兜唐爱娇（1924年9月生）为妻，生一女三男。长女秀明1965年2月生，适本乡陈钦娣（1962年12月生）。长子文忠，1968年11月生，娶琯头壶江村陈钗（1971年11月生）生子铭旭（1994年3月生）。次子文魁（友兴嗣子），1970年3月生，娶琯头壶江村林惠（1969年7月生）为妻，生二女：长美雪，（1994年11月生），次佳颖（2005年9月生）。三子文昌，1972年8月生，娶本村陈香兰（1976年6月生），生一子恺鑫（1998年4月生）。至今衍发四世，有18人。

振祖公在亭头里修建一座明末的古厝，占地面积经销400平方米，建筑面积280平方米，八扇七间。现已破旧。在祖厝内有明末开的古井一口，正方形，古井口径为1.5米×1.5米，深度原来5米，经500多年使用，井底向下延伸3米，现井有8米多深。水源充足出水多、水质好，每逢遇严重干旱天气时，邻居无水喝，都到这口古井取水，可供2000多人饮水。

（刘全林 供稿）

福州永泰县刘氏

永泰刘氏大都是属于彭城刘，唐中和年间刘存率三子三侄入闽，公元904年肇基福州风岗，其后裔分布福州各县。宋朝，永泰刘氏就有从闽县、侯官等县入迁。自明洪武年间开始，先后从闽清、长乐以及莆田、仙游等周边县市相继迁入，至今已有600多年历史，期间不断繁衍发展，现有20多个宗支世系（见下表），分布全县12个乡镇（樟城、富泉、盘谷、红星、清凉、葛岭、嵩口、东洋、大洋、白云、岭路、赤锡），约有人口7000人（不含迁出人口）。

此外还有城峰石圳(100)、赤锡古禄(100人)白云岩下(150人)，清凉岭下(90人)等。

随着经济发展和社会进步，有不少族人外徙求知、谋生，迁本省有福州、闽清、莆田、仙游、尤溪、大田、顺昌等地；省外有上海、武汉、广州、陕西、台湾、香港等地。迁往国外的有马来西亚、新加坡、美国、加拿大等地。

永泰县刘氏族谱有《新丰刘氏族谱》始修于清康熙三十八年（1699年），道光十九年（1839年）续修，2003年3修，2006年4修，刘智玉主编，承亮写序。

民国6年(1917年)由刘宗霖等修《凤洋刘氏家谱》(内有淡洋支谱)，刘萝馨写序；民国17年(1928年)由刘以臧修，《云程刘氏家谱》(内有界竹口刘氏家谱)。至20世纪末，县内刘氏各支系，都续修族谱。2003年10月，成立《永泰县卷》编委会，成员有刘积山、承亮(顾问)，刘以流(主任)、刘友泉(主编)、刘景钦、刘增云(副主任)、刘腾馨、刘木祥(副主编)等25人。《福建刘氏族谱丛书·永泰县卷》，经过二年多时间的努力编纂，于2006年3月出版发行。

永泰刘氏重视文化教育事业，人才辈出。古代，有进士、举人、武士等，有任陝西县令刘秩九等。现代，有县长刘宗霖、刘宗桂，少将处长祖筹等。当代，有教授、研究员、高级法官、博士等。政界有正厅级干部、民盟福建省专职副主委刘以籛，医学界有主任医师、教授，享受国务院特殊津贴的专家刘道宽；研究员刘以鼎等。各行各业都有许多优秀人才，刘玉潮、刘国平获省教育先进共进工作者、福州市“优秀教育世家”称号。淡洋村企业家刘育三在上海创办工贸公司，事业成功，且热心教育和慈善事业，积极捐资家乡建设。并支持《永泰刘氏族谱》出版，慷慨解囊，备受宗亲赞扬。

(刘友泉 供稿)

永泰刘氏各支系情况表

序号	支系	肇迁祖	世别	入樟时间	出迁地	现户数	人口	备注
1	红星乡淡洋	胜全	15	明洪武间 (约1390)	闽清坂东佛堂前	534	2600	凤岗世系
2	盘谷新丰	如晦	18	明永乐二年 (1404)	长乐二刘村	230	888	凤岗世系
3	葛岭镇溪洋	应齐、应在	失考	明嘉靖年间	莆田大洋湘湖	32	158	
4	梧桐镇溪北	添公	失考	明嘉靖年间	仙游	8	34	
5	大洋镇东坑	佛保	22	明万历年间 (1590)	长乐二刘村(礼)	35	162	凤岗世系
6	富泉乡界竹口	祁江	19	明朝	福州云程	58	345	凤岗世系
7	嵩口镇阔濑	冀公	22	明万历年间	长乐二刘村 (永泰盘谷)	113	652	凤岗世系
8	岭路乡岭坪尾	失考	失考	明末清初	失考	32	180	昌祖公后裔
9	清凉镇文潭里	伯宏、伯参	25	清	闽清玉阪	10	40	凤岗世系
10	白云乡溪坪	尚贤、士龙	26	清康熙年间	长汀东山(上杭南阳)	100	400	刘楚公后裔
11	东洋乡仑坪	仕娘	失考	清雍正年间	仙游榜头	54	389	
12	城关上坊坪	文蔚	26	清乾隆年间	长乐(湖东里)	56	274	凤岗世系
13	白云乡江洋亭	孝成	31	清道光年间	闽清六都凤池坂	8	40	凤岗世系
14	城关沙浮	爱岩	失考	清嘉庆(1799)	莆田县府后	36	236	
15	大洋镇 东坑(新丰分支)	仁森、仁铨	32	清末	永泰盘谷	5	25	凤岗世系
16	葛岭镇台口(一)	昭波	29	清光绪年间	福州仓山下渡	3	24	凤岗世系
17	葛岭镇台口(二)	雪就	31	失考	福州建新刘宅	5	18	凤岗世系
18	清凉镇连山	长大	失考	清光绪年间	闽清六都街尾	12	54	凤岗世系
19	葛岭镇王布渡头	金梯	失考	清	失考	15	98	凤岗世系

此外还有城峰石圳(100人)、赤锡古禄(100人)、白云岩(150人)、清凉岭下(90人)等。

福州永泰盘谷新丰刘氏

一、源流与繁衍

新丰刘氏开基始祖如晦公，系贻孙公之下第五世晖公，从凤岗迁居长乐筹阳（今二刘村），第12世名贤子玠公之七世孙。如晦公于明永乐二年（1404年）自长乐筹峰二刘，迁居永泰盘谷新坵头（现为新丰刘），迄今已传21世，分天、地、人三房。现居住新丰里有200余户，人口800余人。

二、播迁

廿二世祖彙公，迁居嵩口三峰阔濑，其裔孙有600余人。廿二世泗公迁居十九都岩下。廿五世刘灿公授兴化府威武将军，迁居兴化府。三十世能源公迁居闽清六都，已传六世，其裔孙有50余人。三十三世义栋公迁居大洋东坑村已传四世有30余人。三十四世礼良公迁马来西亚沙撈越，生10男8女，子孙40余人。

三、族谱

《新丰刘氏族谱》始修于清康熙三十八年（1699年），由25世孙有火夜写序。道光十九年（1839年）续修，由地房30世孙能观写序。2003年续修，由34世孙承亮写序，35世孙智玉任主编。

四、祠堂

明永乐年间，如晦公卜宅（后为祖祠）清代经数次修缮。1935年以三十三世义驯公、义坦公为总理的修祠委员会，筹资重建祖祠。在原址上拆除八扇木结构旧祠，新建上、下座土木结构的新祖祠。并于下座前筑围墙，修门亭，保留正面两边石板围护的木旗杆二座，蔚为壮观。

上世纪九十年代，祖祠由于长期风雨侵袭，致使右书院外土墙倒塌，下座木结构倾斜。于1996年族人公议修建两边书院。由礼滔、礼战、礼曹、智玉、信发等人组成修祠理事会，筹资修祠，在原址上修建二层混合结构的新书院。新建花岗岩装饰厚木双开大门，门正上方大理石勒书“刘氏宗祠”金字。大门两边花岗岩石刻“彭城凤岗绵世泽，筹峰谷水振家声”条幅。以砖砌筑替换原土石围墙，门亭按原貌以磁砖粘贴。经改建后祖祠占地面积500余平方米。

正座土木建筑迄今已有70余年，虽经历次修缮，但左右山墙和后面土墙受风雨侵袭已现裂缝、变形，有倒塌之危象。2006年经承亮、礼滔、礼占、礼森、智玉、智文、

信发等建议并筹资4万余元。经族人同心协力，将原上座土墙拆除并纵深方向外扩1米，以红砖砌筑24厚山墙。正座两边八扇位屋面，原为向左右两边斜的屋面，改按中大厅屋面一样，为前后人字斜屋面。两边山墙改为风火墙结构，屋脊处为几字形，三重线条黄色粘土瓦装饰。墙面外水泥砂，内白灰粉刷。祖祠后面和两边石砌排水沟。

新丰为吉祥之地，左右有七鲤、九峰之山水，前后有虎岫、龙泉之胜景，山清水秀。历代祖宗遗训：“勤俭立身本，耕读保家基”，“爱国爱族，崇尚道德，明礼和善，自强报国”，故我族有贤俊之士继起。

五、人物

古代，有二十三世文美（嘉靖十二年中进士）、文善、文茂三兄弟均为明岁进士（待考）；二十五世刘灿为兴化府威武将军，三十世能宣，清授六品顶戴；能纯清朝武秀才；三十一世刘锡三举人，授邵武府儒学正堂；三十二世仁堂清朝秀才。

现当代，有大学毕业生20余人，有高级教师、高级会计师、高级经济师、评估师、税务师、工程师、科局长、法院庭长等。如：福州第八中学校长、高级教师刘礼岗；高级教师刘秉盛；福州市化工系统高级会计师、企业咨询顾问刘承莉；永泰县税务局高级经济师刘礼营；经济师、政工师刘信旺等；原县法院庭长，荣获最高人民法院授予“荣誉证书（章）”、县关心下一代工作委员会副主任、县老体协副主席，热心公益事业的老干部刘承亮。

（刘智玉 供稿）

福州永泰白云溪坪刘氏

一、源流

溪坪刘氏肇迁始祖尚贤公，系汀州府长汀县东山下（今上杭县南阳镇豪东村）即楚公第十三世友明公后裔。第二十七尚贤公，于清康熙年间迁入福州府永邑十九都溪坪（今永泰县白云乡大坪村溪坪自然村）。清雍正年间，第二十六世土龙公、土载公同堂侄尚周，尚连公也迁入溪坪开荒置田，发展生产，世代谋生。至今近310年，传“六代同堂”，32世至37世（利、贞、长、发、其、祥）有600多人。

二、迁播

20世纪90年代前后，刘氏族人有迁往本县城关。闽清县城、坂东、白樟。闽侯竹岐、白沙、鸿尾安樟、福州市区，邵武、江苏丹阳、春江等地谋生。

三、族谱

《永泰溪坪刘氏支谱》始修于国民丙寅年(1926年)，由33世孙贞渊修，手抄本。第二次于2006年5月18日在闽清坂东长维家组成续修族谱理事会，由第34世长铨，长惠、长维（任会长），贞响、长铨、长益、发榜、发文、发钊、发成、发锋等为成员，经过内查外调，在多方宗亲大力支持下编写完成。并接字辈（由38世起），世次为16字：仁义忠信，孝友传家，宏扬祖德，立志新华。

（刘长铨 供稿）

福州晋安区鼓山樟林刘氏

一、源流与播迁

福州樟林刘氏始祖系凤岗“忠贤刘”大中房二十世祖刘仪（字颜秀，字松，号柏村）于明朝景泰年间（公元1450-1457年），偕妻携子肇基樟林，繁衍生息，至今已有550多年历史。当时，樟林、埠兴、牛山、洋里等村落皆在鼓山山下，依山傍水。刘仪公离开建新刘宅到东郊踏勘选址时，鼓山镇仍未连成陆地，湿地随处可见。“山高树密樟成林”，因此得名“樟林”，又称之为“樟岚”。

刘仪公育有仰溪、思溪二子，后又收养了文爓、文烜二子，四子则成了樟林刘氏福、寿、康、宁四房。子孙兴旺发达，瓜瓞绵长，现在已传十九世，八世同堂。现居村有292户，893人。

迁居外地的有31世承庄迁安徽华城县。32世孔骅迁泉州；孔禄、孔祥、孔淑迁新加坡；孔育、孔桂、妹弟迁台湾；孔壁迁上海。33世孟治、孟洽、孟怡、孟洛、崇立、德熙、德禹、汉章、汉容居台湾；孟光、孟凤居香港；孟德、孟祥、孟权居印尼；孟豪、孟藩、德敬居上海，德莲、德兰迁同安；德彬、德星居同安；德发居厦门，榕魁居美国，汉煜居建宁，刘亮居龙岩等。据初步统计旅居海内及港台的有74人，其中美国10人，香港18人，台湾36人。2007年温福铁路樟林火车站和福州市三环路建设，樟林村大部拆迁，世居的刘氏族人亦大部分迁徙，散居到了福州市区各地。

二、族谱

《樟林刘氏族谱》于民国九年（1920年）参加《凤岗忠贤刘氏族谱》汇编，第21册52卷。1985年由31世承礼，35世敬樑，必通续修。2005年3月成立续修《福州樟林八贤刘氏族谱》编委会。主任刘友宏，总编刘德森，文稿编辑刘金伙、刘卧生，编委有刘兰英、刘德美、刘爱春等。该族谱又于2007年9月入编《福建刘氏族谱丛书·福州市城区凤岗卷》第五章。

三、祠堂与古建筑、古迹

樟林八贤刘氏宗祠由27世祖则龙、28世祖荣理在清乾隆年间始建，因年久欠修，于上世纪九十年代末塌毁。2000年重新修建，面积460平方米，有著名书法家赵玉林先生书写的堂号“彭城堂”。

樟林刘氏肇基始祖刘仪公“荜路蓝蒻，以启山林”，艰苦创业，率领子孙先后挖掘河床，疏通闽江光明港水道，灌溉开辟了洗马桥（细姐桥）、连浦塘、甲车、过道

溪、西塘、挡尾溪、马道溪、鸿尾、镜顶、南门（南朋）山等处良田数千亩；修造了上山古道、山涧乾亭，开垦了柯坪万倾高山薯园；还修了樟林境祖庙、圣王庙、卧云庵、积翠庵、观音阁、半山亭、行台桥亭等；同时挖掘了连井、躬边井、鸿尾井等7口古井。保留有明朝古厝，至今有的建筑仍巍然屹立，旧貌依旧，成了古迹文物。

“石出寿山是国宝，艺在鼓山聚樟林”樟林石雕厂，始建于1966年，经过40年的拼搏、磨炼涌现了老艺人、工艺师36多人。现在樟林已成为了国家寿山石的加工基地，形成了闻名遐迩的以樟林石雕城为中心的木雕市场，吸取了海内外宾客前来省外贸樟林仓库观赏，加工和交易。

四、人物

樟林原是个穷乡僻壤的小村落，但也人才辈出。有清同治辛未科二甲进士刘济浔，有从事教育事业成绩显著，受县政府题赠“情殷保赤”匾额的太学生刘廷镒。当代，据初步统计，樟林刘氏有本科生42人，大专毕业生24人，研究生4人，留学生4人。有教授刘幼如、刘景光等4人。高级职称的专业技术人员12人。如高级工程师、《福建电脑》副刊副主编刘宗杰，中学高级教师刘德宝、刘德鼎；福州市一级艺人刘德森及其儿子，高级工艺美术师省民间艺术家刘丹明等。还有获省市安全保卫工作先进工作者，公安部、省公安厅记一等功刘金伙等。

（刘金伙、刘德须 供稿）

福州鼓楼区龙山刘氏

一、源流与繁衍

龙山刘氏系出直隶（河北省）大名府龙山镇，迁顺天府宛平县。一世祖宏海公，号蓬蓬，以武功立业，从明洪武开基，历总兵官前军都督同知，赠银青荣禄大夫，配金氏（赠一品夫人），生二子：刘彬、刘通。二世祖彬公，明永乐初，官孝陵卫指挥使，诰授昭勇将军。配詹氏（诰封淑人），生三子：刘谅、刘谦、刘让。宣德三年（1428年）奉旨移镇福州右卫指挥使，赐铁券丹书，世龙冈替，遂籍于闽，为龙山刘氏迁闽始祖（今鼓楼区光禄坊），从嗣袭指挥使至十一世。十一世刘有基（1600~1648年）袭授昭毅将军，任福州右卫指挥使兼闽海等地方指挥使，明末率部在连江抗清殉节，族人因避祸四散，乃弃武习文，从事商贾。至清乾隆族内举业日盛，文商宦爵善施者著，遂为闽中望族。

十世刘文成（1672~1741年）字士典，号颐庵。监生，赐赠奉直大夫。配王氏，赐赠宜人。子六：睿、鸣玉、鸣雷、朝式、鸣冈、鸣凤。三子鸣雷（1703~1765年）字宗祥，号豫齐，监生。赠奉直大夫。乾隆年间大义周济海难琉球人士返乡，翌年琉球人士率众来闽谢恩。与之互订商约，贸易颇具规模。晚年由孙国楫相随，行商苏杭，盈资巨万，江南人称「刘三使」。因乐善好施于乡间，闽中颂为「刘善人」。乾隆二十四年（1759年）福州知府蒋允焄，以公善行如流，赠「敦睦可风」匾。乾隆三十年（1765年）间浙总督苏昌、福建巡抚定长以公捐银购海外粮米救济省城饥荒，赠「急公好义」匾。配陈氏，赠宜人，侧室赵氏。子七：国传、国柱、国楨、国楫、国贤、国炳、国器，公兄弟之后有十房，统称十七房。公训勉子孙：“勤学敬业，造福社会，尤重修身，不忘根本”，定堂号“耕心”。

十二世国楫（1742~1775年）字秉中，号若川。闽县附生，以曾孙齐衔河南布政使覃恩晋赠荣禄大夫。配林氏（晋赠一品太夫人）。生子刘照，女一。刘照（1765~1820年）字正钦，号维庵。贡生，漳浦县学教谕，覃恩晋赠荣禄大夫。置光禄坊祖屋，修郡学礼殿明伦堂，建文昌祠，创圣功书院（后名为凤池书院，今福州一中前身），捐资五千缗助学膏火，募资拓建鳌峰书院学舍，造福桑梓。道光二年（1822年）闽浙总督庆保、福建巡抚叶世倬、布政使王楚堂晋赠「诒惠艺林」匾。配魏氏，晋赠一品夫人，继配陈氏，晋赠一品夫人，后继配陈区，赐封孺人，侧室江氏，赐封八品孺人。子四：家镇、家蕃、家楸、家果（殇），女五。

十四世刘家镇（1789~1844年）字奂为，小名珪。嘉庆戊寅年（1818年）举人，拣选知县，道光丙戌年（1826年）大挑二等借补南安县学训导，谢病不仕。平生研究

训诂音韵之学，著述甚丰藏书万卷，誉称「刘百万」。捐资修凤池书院，重建西湖宛在堂，与林则徐为挚友。公两弟仲歿，教养齐衢、齐街两胞侄登进士第。以子齐昂杭嘉湖兵备道赠资政大夫，以胞侄齐街河南布政使赐荣禄大夫。配卓氏，继配许氏（均赐赠一品夫人）。生子二：齐庄（殤）、齐昂，女一。十四世刘家蕃（1794~1828年），监生，以长子齐衢知县赠奉直大夫，以三子齐街河南布政使晋赠荣禄大夫。配陈氏，覃恩晋赠一品夫人，继配翁氏，覃恩晋赠一品夫人，侧室陈氏，赐赠宜人。子四：齐衢、齐煊、齐街、齐琪（殤），女二。刘家楸（1797~1869年），字济为。监生，以孙忻知府衔候选知加四级晋赠资政大夫，旌表五世同堂，颁给缎匹银两；敕「七叶衍祥」金匾。子三：齐松（殤）、齐康、齐华，女八。

十五世刘齐街（1815~1877年）字本锐，号冰怀，又号冰如。道光庚子年（1840年）举人，与胞兄齐衢同为道光辛丑年（1841年）进士。历任户部主事，知府，道台，陕西按察使、布政使，浙江按察使，署布政使，河南布政使，诰授资政大夫，晋封荣禄大夫，赐顶戴花翎，权署河南巡抚兼提督军门。光绪三年（1877年）豫省大旱，因灾议免，后继者一切赈灾筹措仍如公所定，莫能改也。是年公积劳成疾终于河南开封藩署内寝。光绪十四年（1888年）河南巡抚倪文蔚等诸臣上奏朝廷「雪其事，牐陈政绩」，上旨复官，诰授光禄大夫。配宫太傅文忠公林则徐长女林尘谭，诰封一品夫人，侧室陈氏，赐封宜人。冰如生十子（其中第四、五、六殤），女五。

长子刘学慰（忱），出继齐煊公，清光绪乙亥（1875年）举人，新会等县知县，广州阳江知府，诰授中议大夫。以孙荃业民国陆军四十六旅旅长，赠「怀远将军」。配林氏（林则徐次孙女），继室林氏（则徐四孙女）。

次子刘学恂，字孚宽。清二品痒生，赏戴花翎，江西直隶州知州，湖广督署文案总办，芦汉火车货捐局、屯口厘捐局官员。配龚氏，侧室杜氏、郑氏。生五子：崇佑（名律师）、崇伟、崇杰（外交家）、崇伦、崇侃均是著名实业家。

三子刘学性（忻）（1844~1883年）字葆宽，号啸令，冰如公三子，出继齐康公。清知府候选同知加四级，以子瀛三品衔山西补用道，晋赠资政大夫。配曾氏。

四子刘学恒（怡）。清光绪戊子年举人，工部主事，历任江苏、金山、吴江、等县知县。配陈氏，继室张氏（清湖广总督张之洞侄女）。

五子刘学恺，户部贵州司主事。配林氏（林则徐孙女），侧室杨氏。

六子刘学愉，清邑痒生。配林氏（林则徐侄孙女）。

七子刘学忞，清光绪癸卯年举人、法国巴黎大学毕业，法部主事兼留学生监督，驻比利时公使馆一等秘书、参赞。配王氏（清浙江巡抚王壮泯孙女），侧何氏。

龙山刘氏1至12世系图如下：

一世 二世 三世 四世 五世 六世 七世 八世 九世 十世 十一 十二

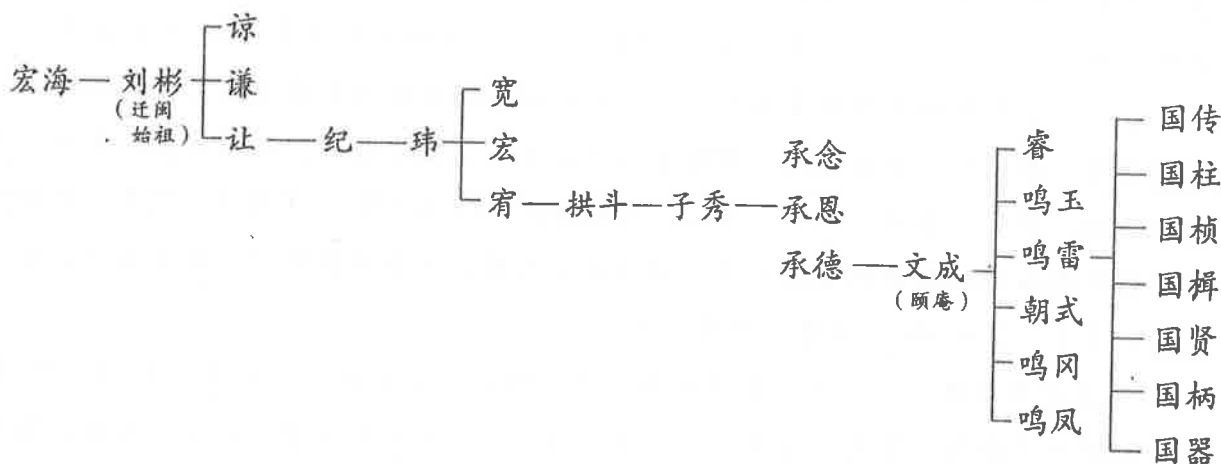

龙山刘氏今传22世，现鼓楼光禄坊祖居地及福州市区有600余人。迁居外地的有南平、顺昌、光泽、龙岩等地；外省有广东、海口、北京、上海、长春、武汉、四川以及港澳台等地。迁居国外的有美国、法国、英国、加拿大、日本等国。

福州龙山刘氏家族开基已580年，枝繁叶茂，历代书香世守，涉域广众，文治武功，学者商贾，人才辈出，甚为昌盛。铭忠孝传家，勤学敬业，造福社会。

二、族谱

《龙山刘氏族谱》于清康熙年间始修，后于清嘉庆、道光、光绪、民国初期都有续修。谱含谱序、世系图、世次录、艺文录图、艺文、附录等10卷，记载始祖刘宏海之子刘彬入闽始祖、官福州右卫指挥使。明宣德三年举家南迁到福州的情况。现藏福州市博物馆。1986年由刘崇峰、刘奎业等编印福州《龙山刘氏族族人通讯录》(收入535名)。2001~2003年，修《福州光禄坊刘氏家谱》由刘广择、刘广清、刘广楷等主修。

世序、行第(从第12世开始)

世：12 13 14 15 16 17 18 19 20 21 22 23 24 25 26 27
 名：国 治 家 齐 学 崇 业 广 著 谟 彰 织 逢 吉 迪 康
 号：中 正 为 本 宽 厚 宜 遵 咸 尚 笃 诚 聿 昭 矩 法

现在世行第最大为“学”(16世)，最小为“彰”(22)世，七代同堂。

三、古宅院

光禄坊刘氏宅院

坐落在光禄坊中段北侧，清代建筑。自东而西并列四座大院，占地面积4000多平

方米，市区最大的一姓住宅。东侧两座原是清初著名画家许友故居米友堂；西侧两座是清康熙五十一年（1712年）进士、官至内阁中书林信故居，此后数易其主。东侧大院于清嘉庆八年（1803年）由刘照（刘齐衔祖父）购置。道光年间由同榜进士刘齐衡、刘齐衔兄弟改建。西侧两座于光绪年间由齐衔孙刘瀛、刘崇伟分别向龚家购得。四座大院皆坐北朝南，四面风火墙，双坡屋顶，临街六扇门，入第二重石框门、三面环廊，廊下有庭院，上庭院为面阔5间厅堂，中为厅，旁为房，从后厅堂、后天井而至二进、三进。大院小门相通。共有12间大厅，48间厢房、6间花厅（客厅）、3口鱼池、3座假山、6处亭台楼阁。此外，还有藏书阁、观音阁、佛堂阁。围墙高达1.5~2丈，铺地石平坦光滑，长3米以上、宽0.60米以上达300多条。抱围大柱，长3.3米左右的100多根。40余间大小厢房的门扇、窗扇、壁扇、窗槛、花格全用楠木构成。民国24年（1935年）爱国诗人郁达夫曾在此居住。四大院的古建筑艺术精华集中在西端第一座（惜于1958年用作福州中药厂被改建，1986年，第二进、第三进又被拆建为新村）。现被列入第六批省级文物保护单位。

宫巷刘齐衔故居

位于鼓楼区宫巷东边，清代建筑，坐北朝南，占地面积2000多平方米，一座二进，另一座三进，有花园等。同治年间，布政使刘齐衔购置。1992年为福州市人民政府文物保护单位，2005年列入第六批省级文物保护单位。

四、墓葬与墓志

清光禄大夫刘冰如（齐衔）墓

位于福州北郊国家森林公园内蛇山麓（赤桥卢峰山）。该墓系刘冰如与林尘谭夫人、陈宜人夫妻合葬，子学恂与媳龙氏附葬。坐北朝南，为三合土拱卷式，同治辛未年（1871年）七月营建，光绪己卯年（1879年）三月礼葬。四周石径、拱桥、小溪、碑亭（现修葺一新），墓前有翁仲（文武官员石雕）及石虎、石羊、石马护立墓埕阶下。古墓现为森林公园名胜之一，1995年10月，台湾刘氏后代还将刘冰如之孙刘崇侃及夫人的遗骨送回葬在墓园内。1998年由森林公园和刘氏在台湾的后裔合力兴修。1998年3月，晋安区人民政府列为第四批区级文物保护单位。

墓志

清两广总督林则徐为刘君（知县刘家镇）写墓志铭1000字，现存福州于山碑廊。

五、祠堂文化

清乾隆二十四年（1759年）福州府蒋允君为刘豫斋行赠“敦睦可风”匾。

清乾隆三十年(1765年)闽浙总督苏昌、福建巡抚定长为刘豫斋捐资航海,接济省会饥岁赠“急公好义”匾。

清道光二年闽浙总督庆保、福建巡抚叶世倬、福建布政使王楚堂为刘维庵捐资五千缗徵祖生息,充“凤池书院”赠“治惠艺林”匾。

清道光间,刘家楸以孙忻同知晋资政大夫,旌表五世同堂,敕赠“七叶衍祥”匾。

1919年5月4日爆发了“五四”运动,军阀当局派警镇压学生运动,逮捕了大量学生。为维护民族正义,刘崇佑替北大学生辩护,事后北京大学以千人师生名义赠送大银杯一个作为纪念。现存北京历史博物馆。

1920年“1.29”惨案中,正在天津南开大学读书的周恩来等四人因投身学生运动,被警厅囚禁,天津学生联合会聘请刘崇佑先生为周恩来等人辩护。在狱中由周恩来执笔,写信给刘崇佑,并提供1月29日向省署请愿情况,反驳反动派当局强加给他们的罪名(此信有500多字)。建国后交还周恩来,曾存周恩来纪念馆,现存北京中国革命历史博物馆。7月17日周恩来等人释放,天津学生会特赠送一个景泰蓝大花瓶(现存北京历史博物馆)。1942年7月周恩来赞道:刘崇佑先生是中国一位有正义感的大律师。

六、人物

历史上龙山刘氏家族出过许多军政界、科教界、工商界、优秀人物。军政界有明代历总兵官前军都督同知刘宏海;福州右卫指挥使、授昭毅将军刘彬;清代有知县刘家镇、刘家蕃、刘学慰、刘学慎等。知州刘学恂,户籍司主事刘学恺,驻比利时公使馆一等秘书参赞刘学怵等。第15世刘冰如(齐銜)是清道光年间进士,为林则徐长女婿,官至光禄大夫,清末,有山西补用道(三品)刘瀛,福建盐运使、财政厅长刘鸿寿,福建盐务局局长刘钟业。

民国初年刘冰如之孙刘崇佑是全国有名的大律师,曾为“五四”运动被捕的学生、在天津爱国学生运动中被捕的周恩来及抗战时期的“七君子”案出庭辩护。贵州高等法院院长、福建审判长刘含章。历任西班牙、葡萄牙、德国、奥地利等国全权公使、民国政府外交部常务次长刘崇杰。政务院政务委员、财政部长刘攻芸。1933年反蒋抗日“闽变”时任财政厅厅长刘骋业。民国陆军少将刘浩业。陆军旅长刘基业。国防部二厅二处主任刘涛业。南京中央航空公司高级机械师、陕西省侨联顾问、宝鸡市政协副主席刘广栢。

新中国建立后,有省政协第一届副主席、省工商联主委刘栋业。全国政协委员、省人大常委、副主任、省工商联主委刘永业。原西北电网有限公司董事长、现国家电网公司总经理助理、高级经济师、总经济师刘肇绍。

科教文卫界，清代，举人，台湾教谕刘家谋。同榜进士刘齐衡、刘齐衡兄弟，进士刘瀛等。现、当代有博士刘崇勤、刘崇乐，刘聘业、刘攻芸、刘京业、刘同业、刘广斌、刘苏星等30多名。有原清华大学教授后昆虫中科院研究所研究中研究员，中国科学院学部委员（院士）刘崇乐；台湾中央研究院院士刘广京，教授，创办台湾东吴大学历史系并任主任刘崇宏。燕京大学中央大学等任法学教授，并爱好书画琴艺，画名家刘含章，其子刘广楷也是著名画家，现任香港中老年书画研究会常务副会长。中科院长春应用化学设计院教授级、高级工程师刘广泌（五十年代，苏联援助中国建设项目的中方专家），省东方科技经济开发公司教授级高级工程师刘乾业。福建医学院教授刘广芬（女）。福州大学教授刘藕业，大连石油七厂设计院高级工程师刘广纲等20世纪90年代被评为“省教育世家”称号的刘广复一家。医学博士任教长沙湘雅医学院，福州医院院长刘崇勤，空军学校教官、中国航空公司机长刘崇佺等。

经济和企业界：有刘崇伟，早年留日，归国后任福建银行总经理，1910年创立福州电气股份有限公司，任董事长兼总经理，1912年后率众兄弟创办电话公司、福铁电工厂、冰厂、炼糖厂等10多家企业，人称“电光刘”。福州电气公司技师长、电话公司工务部长、矿山总经理、实业家刘崇伦。企业家：福建银号经理、刘氏企业集团财务总监刘崇侃。福州电气公司经理刘爱英。参与创办福州冰厂，任技师、厂长、经理刘□业。福州电气、电话公司经理、福州第一机器厂厂长，福州市人大代表、政协委员刘洪业。中央信托局台湾分局专员、副经理，倡修龙山刘氏家谱、发起修缮冰如公墓园刘滋业，福州市商业局副局长、高级经济师刘广择。香港董浩云东方海外公司高级经理刘广斌博士。香港马丁传动件（福州）有限公司副总经理刘岳。美国雅芳公司百年历史上首位华裔女总裁刘广琴之女钟彬嫻，获2006年全球商界女性50强之一（三位华人女性之一）。

福州龙山刘氏家族在福州兴办电灯、电话等民生工业，开发地下资源，兴建水力电气工程，成了老少皆知的“电光刘”，为福建近代民族工业的开拓和发展以及中国社会的发展作出了重要贡献。

（刘乾业、刘广择、刘广楷、刘岳 供稿）

福州福清市沙埔龙洋刘氏

沙埔绍尧封境（今龙洋村）始祖刘源（号混泉）公，系出三山侯邑凤岗（今福州市仓山区金山街道刘宅村）肇基祖刘存公后裔。于明初，刘源公迁居龙洋为龙洋刘氏始祖，娶魏氏生一子刘荣（南干支）。北干支天养公，生子刘胜。自源公居龙洋村始，至今有600多年，繁衍发展22世，现“七世同堂”（16~22世），有150多户，720人。居海外40户，200人。

刘氏后裔4世刘兴祖迁字德、5世刘全派下，文宁之子迁仙游，10世廷炳、廷兴迁永泰新口嵩口、永福西门外亭尾，11世君高（正球）迁永泰浦埕，君开迁连江，12世允海迁福州西门外竹歧马衙，12世长青迁宁德（今蕉城区洋中莲下村），13世书舜平潭、书寿迁本县上迳。

龙洋刘氏宗祠始建于明嘉靖三十八年（1559年），建筑面积500平方米，门埕面积700多平方米，后日本军入侵被毁，于清乾隆年间重建，光绪十二年（1886年）重修，1992年再修建。2007年又扩建、重新装饰，增加大石狮一对，扩大埕地并铺水泥地，可做停车场。

《龙洋刘氏族谱》，原有修过，明嘉靖三十八年（1559年）倭寇入侵时族谱变为灰烬，失传。至明万历三十七年（1609年），重修，由玄孙刘象先、刘允安等修并写序；清康熙二十五年（1686年）由玄孙恒尝修并写序；嘉庆十九年（1814年）由允安、书文、书考等7人继修并写序；同治十年（1872年）续修，外甥孙杨廷渭写序。民国14年（1925年）由16世声闾为总理，15~17世家灶、家富、祖淡、祖炽等10人修。2008年4月成立编委会，着手续修。

行第：（13世）大、振、家、声、祖、宗、喜、人、才、蔚、起（23世）。

书、香、永、守、子、孙、入、本、享、封、虞。

古代有武举、怀远将军刘仕逢，当代，龙洋刘氏族人的生活和文化程度不断提高，大学生人数逐年增加，涌现了许多优秀人才。科教界有原福清市第二中学高级教师、现国科联国际科学技术研究院专家委员会委员、交流稳调压专家刘祖武（科技成果，专利技术多次获国内外金奖）。北京市建设委员会高级工程师刘宗园；军政界有广州军区某师团级干部刘喜义等；境外人士，有香港赤济医师、南太平洋商务会馆香港刘氏武夷祖堂创始人永远会长、香港特区政府注册的社会福利、安老护理两院总理、热心社会慈善和公益事业（慷慨解囊献资共计百万港元）的刘喜文等。

（刘宗耀 供稿）

福州福清市高山镇后地刘氏

福清市后地刘氏渊源历史悠久，据民国十九年(公元1930年)创修各族宗谱序称：吾宗系出于高祖之后。为避黄巢之乱，我族入闽之祖贻孙公，名昌祖，号守仁，官司马参军，随伯存公，于唐僖宗中和元年(公元881年)，由河南光洲府固始县经江西转广东后入闽，至唐昭宗天佑元年(904年)卜居凤岗。五世祖晖公徙迁长乐筹阳(今潭头二刘村)，十一世祖奎公由长乐迁徙福清枫林下赤岭，奎公生子琳，迁徙前利，子琳公生浚公，迁徙今龙江境高山龙尾村，为龙工刘氏一世祖。浚公生三子，刘达、刘显、刘贵，为龙江天、地、人三房，达公生二子，刘玖、刘益，玖公生于美，益公生于铭、于贵。于美公生五子：福、缘、佳、庆、佑，分为仁、义、礼、智、信五房，于铭公生六子：安、宁、朗、细、节、琅，分六房。时天房共分为十一支派。其中于美公次子缘公，号天书，肇迁龙江境后地村，为后地干支一世祖。至今已有三百余年历史，并于乾隆年间建刘氏支祠一座，佑荫子孙后代。据不完全统计，现在发展有570余户，2100余人，有外县级干部10余人，区局级干部20余人，获博士、硕士、学士学位20余人和一批年青优秀企业家和优秀人才。

随着历史变革，社会不断发展进步，族人生活和文化科学素质大提高。为发扬过风祖德，保护中华民族的文化遗产族谱和祠堂的意识不断增强。1995年广大族亲一致认为要办教育(建学校)、修祠堂、续宗谱三件大事。办教育，建学校是子孙后代千秋大计。祠堂既是广大宗亲重要文化娱乐场所，又是纪念祖先的神圣之地。续谱更是后代孙子应尽之责，吾族之谱距今已有七十余年未修，生齿殷繁，人文彪炳，迁徙各地，族裔遍布海内外，如不及时续谱，将来后代就不知自己的祖宗。因此，建校、修祠、续谱三大任务迫在眉睫。1995年开始在筹办三件大事过程中，得到海内外宗亲大力支持。华侨和台、港胞及企业家的慷慨资助。在外工作宗亲和族众的齐心协力，理事不辞艰辛，特别是印尼侨贤刘常仁先生献巨资180万元人民币和企业家刘道敏宗亲献资30余万元。修建了一所建筑面积达1000多平方米的教学设备完善，符合现代教学标准的教学大楼；一座620余平方米的三进双层多功能构式，雄伟壮观的祠堂；一部长达60余万字的宗谱；一条纵横全村的水泥大道乡村新面貌，呈现在族人面前、广大亲无不欢呼庆贺。祈缘公之裔，父慈子孝，兄友弟恭，妇顺女贞。各行各业各守本业，各项事业蒸蒸日上。更期秀出之英，为国羽仪，为家祲瑞，以慰祖先在天之灵。无负今日参与支持，资助办学、修祠、续谱之志也。

(三十四世裔孙 刘道安 刘道斌 供稿)

福州马尾区亭江东岐亭头里刘氏

我始祖振祖公系凤岗二世祖刘昌祖，字贻孙，佐王潮起义军渡江入闽（官司司马参军）的裔孙。四世祖刘暉于宋太平兴国二年（公元977年）由福州凤岗（今仓山区金山街道刘宅村）迁居长乐筹峰（今潭头镇二刘村），为二刘村始祖。衍发至九世始，名贤辈出，有四代出“五贤”（嘉誉、世南、砥、励、子玠）。至23世振祖公于清康熙间由长乐县二刘村迁马尾东岐亭（今马尾区亭江镇东岐头里）开创基业，生息繁衍。振祖公第六世孙克勤（29世）育二子：长子东志，次子连利。

30世东志（克勤公长子）公，育有四子：长子孝卢、次子孝萱（均未娶）、三子孝科（娶倪氏，育有一子友俊，友俊生6子）、四子孝发，生长子友官、次子友金。

友金（1923~2003年）娶李氏，生育四子、四女。

长子景森，字全林，（友金长子，友官嗣子），1943年9月生，育二男一女。

次男金发，1947年2月生，娶琯头林彩云，生一男二女。长男振岗，1975年1月生，聚广西载秀霞生一女（兰新1999年3月生）长女贤贞，1969年11月生，适琯头山兜村林瑞文。次女应瑞，1971年10月生，适琯头塘头村董依新。

三男锦善，1950年生，长柄村姑母雪金为养子，更名陈统林，娶阳岐村肖淑英，生一男两女。

四男依顺，1957年生，娶阳岐杨金仙，生一子用斌（1985年5月生）二女：长女春华，1981年9月生，适琯头龙沙村黄新举。次女春芳1986年8月生。

长女水莲，1941生，适东岐中亭路郑于惠。次女秀凤，1951年2月生，适长柄村李宝明。三女秀飞，1954年4月生，适东岐亭头里江益芬。四女秀娥，1956年4月生，适长安村吴景松。友金八子女，子孙满堂，兴旺发达。

33世景森，字全林，1943年9月生，务工，关心家乡建设，热心公益事业。1998年由东岐迁居福州市台江区茶亭街双福花园10座。娶连江琯头二村李依花，1947年1月生，育二子一女：

长子用文，字广源，1970年3月生，毕业于福建农业大学畜牧系，现在福建省医科大学动物实验室工作，中级职称。妻陈群（福州市区人），1970年生，任职于福建省保险公司，生一子必歆（1999年7月生），现念小学。

次子用武，字刘镛，1972年4月生，娶东岐村黄锦秀（1979年生），生育一男一女，长男必正，字沃醇（2001年1月生日）。长女刘彤（2004年4月生）。现全家定居美国加州，从事饮食业工作。

长女春梅，1976年2月生，适福州市区黄征，1971年10月生，现定居美国纽约，从事饮食业工作。

振祖公在亭头里修建一座清初的古厝，占地面积经销400平方米，建筑面积280平方米，八扇七间。现已破旧。在祖厝内有清初开的古井一口，正方形，古井口径为1.1米×1.1米，深度原来4米，经500多年使用，井底向下延伸3米，现井有8米多深。水源充足出水多、水质好，每逢遇严重干旱天气时，邻居无水喝，都到这口古井取水，可供2000多人饮水。

本支宗亲有迁徙罗源、连江等县，刘友铿迁连江江岐，1943年，刘友银迁连江□头壺江。1951年，刘友俊迁上海徐汇区田林。刘全林迁福州台江茶亭。迁往海外的有刘用武、刘春梅、刘全发儿子、刘依顺妻和长女春华等侨居美国。

从克勤公至今衍发七代，现四世同堂（32~34世），有380人。

（刘全林 供稿）



● 移栽 45 × 65cm 1984年 ● Transplanted Branch

莆田刘氏

莆田涵江刘氏

中原刘氏入闽有谱籍可稽者，最早之一当数刘韶家族。

泉州别驾刘韶公元769年卒于官，韶子刘友扶枢归籍阻于动乱，卜居莆田涵江。友公尊父为入莆一世祖，其后裔称“涵江刘”。距今已有1238年。播衍五大洲、国内五省(市)、福建五区六县(市)160多村(街)。传衍46代。18多万人(不包括散居国内外未知情的宗亲。)

一、始祖刘韶

涵江刘姓始祖刘韶(713-769年)，字虞乐，号仪廷。河南光州固始县金吾卫将军刘迈之子，唐宰相刘洎孙。源出汉景帝刘启子长沙定王刘发、发子安众侯刘丹。

莆田西刘，漳州海澄，惠安，仙游刘氏古谱载：韶公自少聪慧好学，博览群书，以学博誉群英。由唐乙第榜迁科甲，累官起居擢平章台。秉性耿直，因言忤权相，于唐天宝八年(749)，由中原被贬入闽省，任泉州别驾。韶公任职期间，勤政爱民，以抚为怀，待僚属以诚信。深受泉民爱戴。因东粤寇乱，治城染疾，于唐代宗大历四年(769)卒于官。出枢之日，民巷哭致祭者多，不忍舍，遂留衣冠葬于城外西隅陈庄村(今泉州钟山)，树碑纪其爱国爱民，诗云：

韶公泉别驾，黎民处处欢。灵台祭韶伯，忠胆叱权官。

苍游埋仁路，悲哀葬衣冠。青书神道上，万载作常观。

韶公子刘友扶枢归籍经莆，时值动乱，乐莆俗淳厚弃归，择涵江沙坂(今涵江保尾)定居。韶公遗体择地安葬莆田兴教里碗窑山(今西天尾镇三山)。后裔尊韶公为入莆一世祖。祖妣卢夫人后合葬。其后，子友公、孙镇公父子夫妇合葬三山附别驾公墓左右侧。韶公墓座东北朝西南，艮向坤，神道左右排立华表，祖陵宏伟壮观，人称刘墓。下麓建有一寺，曰刘庵。有专人看护陵墓。今高龄者亲见当年每逢祭祖，各地宗人众多，按各宗支发签牌，派代表祭祖。莆田华亭官利村刘国瑛家，至今珍藏清乾隆年间木制签牌，“长31公分，宽5公分”(附图九)。跨越千年古墓葬，后裔枝繁叶茂。

二、繁衍与播迁

唐宋涵江刘氏先祖世系：

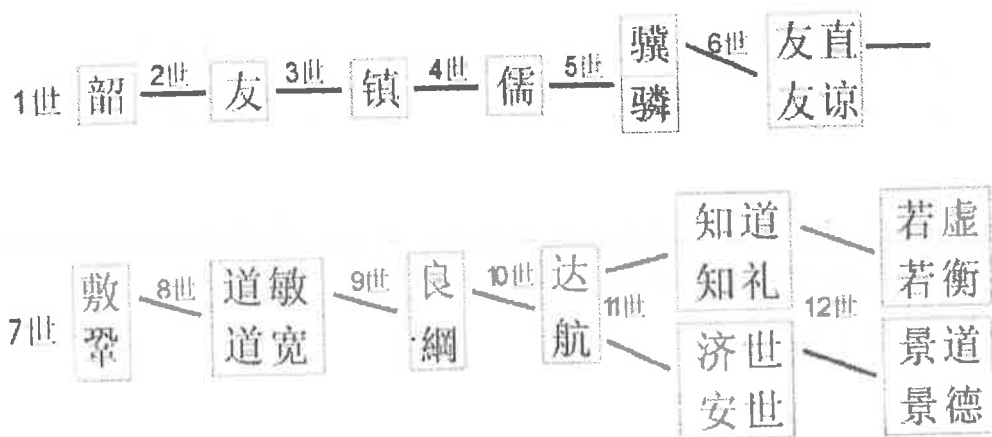

开基涵江沙坂后裔炳蔚炽昌，锦绣冠裳在莆称为望族。古谱载：宋哲宗皇帝御笔赠诗中奉大夫刘晞公（韶公十五世孙）诗云：

百官朝罢午门头，环佩珊珊出凤楼，
试问江南谁第一，无人不道涵江刘。

宋工部尚书，龙图阁学士克庄公林下作曰：

渔郎本是出于涵，敢下金钩东海南。
矾渚风光移在我，时人何苦说徐潭。

宋中期，韶公后裔繁衍昌盛，居涵江曰：沙坂高廊房，及楼（刘下）大厅房，居莆田城关曰北郭刘及西郭刘。自十六世（代），分为四刘房族。

十六世恒公，字均著，晞子。生于宋徽宗建中靖国元年，授奉议郎武备寺丞。恒公是为沙坂高廊房。

十六世用公，晋长子。以子刘政（礼部尚书）贵，赠正议大夫。从耕滨再迁回涵江刘（楼）下大厅。用公是为楼下大厅房。

十六世炳公字均潜，愿子，范孙。初任宣教郎复赠朝议大夫。分居在城北廓，炳公是为北廓刘。

十六世渐公字君进，旺子。宋高宗建炎二年，特奏官海丰县尉。析居附城西郭，渐公是为西郭刘。

刘韶十九世孙刘克庄（1187-1269），字潜夫，号“后村”。一生历经五朝。仕途坎坷，六起六落。因文名才华而提升，耿直直言而落职。但对祖国命运和民族前途，关切至老不衰。著名爱国诗、词家传世名著《后村先生大全集》196卷。度宗咸淳四年（1268），致仕归莆。次年悲逝，溢文定。安葬城北徐潭（今莆田延寿西刘马坑）。墓碑尚存（附图五）。

明嘉靖甲辰秋莆田北渚林刘氏谱序：“至宋人文益炽。太仆寺卿刘航，殿中侍

御史刘琦，著作郎刘夙、秘书省正字刘珪，刘朔，河南府少尹刘觉，礼部尚书刘政，工部尚书刘桀，刘克庄。太仆寺卿尤其表著者，故当时一门二秘监，四世三尚书美誉。

刘韶后裔宗支以区、县（市）聚族而居村（街）：莆田涵江区、城厢区、秀屿区、仙游县。泉州的泉港区，漳州的漳浦县，龙海市，南靖县、长泰县及古田县。四区六县（市）略述如下：

（一）涵江宗支

西刘村位于莆田市东南沿海，兴化湾畔，涵江地域，在莆田高新技术园区（省级），周边二百多家厂企，村西接324国道（福厦公路）石庭路段。村南临福泉高速公路。距莆田市中心十五公里。

明嘉靖（1562年），韶公二十六世孙刘恰公源自沙坂析居石庭。定名西刘，有溯本追源含意。自古称彭城派衍。唐时先祖刘洎源出河南南阳、史书称南阳郡。

西刘村刘公祠，堂号积庆堂。清乾隆年间（1748）恰公九世孙析建新村始祖宗兴（行八称刘八）父子创建（已列文物保护单位，附图二）。模仿涵江沙坂发源地刘氏总祠构造（故址旧城改造作民宅）。刘公祠座东北朝西南、左边与新灵宫、圆明堂并列，一宫两堂，井然有序。祠占地668.81平方米，建筑面积411.60平方米，砖木穿斗式抬梁结构，两边前后十根柱支架（1990年重更换石圆柱），隔为三开间，二进厅，一天井。可容五百多人祭祖的宫殿式平屋结构。大门上石雕刘公祠，左右石雕对联联曰：

聚族锦西承祖泽，扬名海外振家声。

后进中堂祭台上供奉先祖。两旁有近代刘氏字辈联板。联曰：

骏发承文祖开瑞妙能进步。

建貽肇远孙笃庆宜善扬名。

刘公祠历经二次整修。为报本溯源，凝聚海内外族亲，为寻根认祖联谊发展。1990年由海外族人刘鸿池、刘鸿攀、刘元珍、刘天福、刘鸿金捐资重修。理事会刘天荣，刘国林、刘曰坤、刘庆元负责事务。

西刘（顶西刘），播迁八村（街）：西刘、东施、顶西坡、涵江、城厢、福清城关、罗源城关、兰溪国庆村。

西刘行政村（称下西刘）。侨居海外，早在清末时期，避难求生，便远徙重洋。今侨居国有：新加坡、马来西亚、文莱、印尼、日本、美国、加拿大、阿根廷、西班牙、意大利、澳大利亚，新西兰十二个国家和香港、澳门、台湾地区，海外人口

比祖籍多。其中新加坡、马来西亚、文莱三国人数最多，聚族而居，传衍四、五代。新加坡市区九鲤洞（宫庙），半世纪前，西刘侨胞刘元麟（第41代）事业有成。同黄氏发起创建，宫旁立碑纪载。每年农历四月十八日，刘公元帅诞辰庆典，海外刘氏宗亲聚会场景（附图一）。

还有新生代移民，越来越多。实践“骏马骑行各出疆，任从随地立纲常，年深外境皆吾境，日久他乡即故乡”。

1998年海外侨胞爱国爱乡，热心教育事业，集资二百多万元，改建西刘学校。福建省人民政府授“乐育英才”奖匾。见（学校及奖匾附图七、图八）。

西刘村上高等学府求学族人占总人口10%，其中硕士、博士三十多人。

海外企业家刘庆嘉，刘文华（沙撈越），刘鸿金，刘鸿贵、刘锦龙、刘荣选、刘鸿祥、刘鸿池、刘鸿攀、刘元珍、刘天福、刘永美、刘永龙、刘文贤、刘庆成，刘华源、刘天寿他们离乡越久远、乡情越关切，他们捐资赞助编修族谱。

东施村，清嘉庆年间，恰公七世孙东施刘氏始祖刘汉淑父子由顶西刘析迁，传衍八、九代、人口四百多人。

各行业人物：刘标标1938年生，祖籍莆田东施村，高中文化。宁德地区沥青工程队。1992年福建省总工会授予“五一”奖章。1995年评为全国劳模。中华人民共和国国务院“印章”证书、授予全国劳动模范称号。

刘延南，1952年生，祖籍莆田东施村，仙游师范体专毕业，罗源县教育工会副主席。国家田径一级裁判、国家篮、排球二级裁判。

《西刘族谱》源流世系，据元、明、清时代古谱及考证续编，上至古代祖源，下至当今。播迁八个村（街），侨居十二个国家及港、澳、台地区。主编刘天瑞、刘天荣、刘金莲。因古谱略载二族系，实则九支族系，且跨越久远。用五年时间编纂海内外族系，长幼世系。全卷五十多万字。2002年新版面世，颇似家庭档案。因海外出生族众者多重重要文章加译英文。《西刘族谱》藏北京国家档案馆、上海谱牒研究中心、福建图书馆、福建师大图书馆、台湾故宫博物馆、莆田市图书馆均有收藏证书（附图四）。浙江，美国等国内外宗亲均有存阅。

刘韶于公元749年入闽，迄今有1258年历史。莆田西刘自韶公传衍已46代，现国内外人口六千多人。

据2006年4月，莆田市公布十大姓氏排名，刘姓排名第九，约八万多人口。

八百年前一家，盛世文明谒祖。2004年二月，漳州，龙海，南靖三市县。刘镇江，刘以和，刘民强，刘文钦，刘振佳，刘水木，刘顺发，刘如木，刘长发，刘水元，刘炳辉，刘宗汉等20多人来莆寻根。西刘联谊会刘天荣、天瑞、金莲等恳情陪

同往涵江刘氏祖地察看沙坂发源地祖祠遗迹、先祖刘晞创建霞徐顺济宫和西刘村刘公祠。并合影留念（附图六）。随带西刘新版族谱回漳续谱，成为维系宗族之谊，根之所在。刘韶后裔谒祖，证实前辈以联纪载，璜岐刘氏古谱载：万派涵江北共南，一家兄弟莆联谱。

江口镇浦城村，约300年前，始祖刘起存公由闽北浦城县迁入，现已繁衍13代，人口约2600人。

保尾祖地(原沙坂)。唐代769年，二世祖刘友自泉州护送父亲刘韶遗体欲归籍，因动乱弃归定居沙坂开基。刘氏后裔刘忠明母子言述现有100多人，传衍40多代。

洋忠村，明代自涵江刘下（楼下）迁徙。韶公23世孙。开基祖刘计，传衍26代，现有8500人。存有明代族谱。

卓坡村(今涵江区政府所在地)。卓坡刘氏明代自沙坂迁徙，现400多人。现代西刘村刘氏族入迁居卓坡社区数百人，并开发创办企业。

岐头村(鳌山)，1480年从沙坂迁徙。开基祖刘思宗。传衍22代，现有800多人。

洞庭村1686年自鳌山岐头迁徙。开基祖刘起文，传衍14代，现有3000人。建有刘氏传经家庙，近年重修。2006年11月洞庭刘氏后裔隆重举行起文公开基洞庭320周年祭祖纪念，邀请近邻：岐头、西刘、洋中、后郭等村刘氏宗亲参加庆典。

后郭井头村。源自沙坂迁徙，开基祖刘图(韶公十七代孙)传茂玉公，现有600多人。本村刘玉祥提供。

后郭村刘厝。明弘治（1505年）源自沙坂迁徙，韶公第28世孙开基祖刘褒，传衍18代，现有500多人。

松东村、松西村，明代自沙坂迁徙，开基祖刘章盛，现约5000人。

梧梓村。宋代源出涵江刘氏迁徙，始祖刘仲原（韶公十三代孙），今约500人。

东张村（萩芦镇）951年刘氏自沙坂迁徙，今约300人。

(二)城厢宗支

长寿（后街）。明嘉靖年间源自涵江迁常太洋边村，始祖刘洪波。清乾隆年间，由洋边迁徙今长寿，始祖刘腾。传衍20代，现有400人，宋礼部尚书刘政后裔刘政松提供。

英龙街。宋代源自涵江迁徙。宋工部尚书刘克庄家族居莆。现约300人。

霞林街下黄村，清代由黄石沙堤村迁入，始祖刘子同、刘子明俩兄弟(刘克庄后裔)传700人。

溪南村(常太吕溪)。明代源自涵江迁常太熨斗村。始祖系刘德章先祖。1958年莆

田兴建东圳水库。由厝斗村移居溪南村。现刘氏300多人。

西许村(华亭镇)。明嘉靖(约1527),自华亭、隔口村迁入。始祖刘华峰,繁衍16代,现3000人左右;隔口村始祖传说由惠安、峰尾迁入,现约800人。隔口村始祖均“华”字辈,分别迁居隔口、西许、走马亭、宫利村。走马亭村刘氏约300人,华亭村刘氏约200人。

宫利村(华亭镇)清康熙(1678年),自华亭、隔口村迁入。现700多人。

(三)秀屿宗支

前云村。宋代(1193年),源自涵江迁居。始祖刘瑁。1926年由惠安峰尾回迁前云。传衍二十代,现600多人。

北渚林村(埭头镇)。明代(1404年),源自涵江迁居。开基祖刘平。现600多人。
(有明嘉靖年间古谱)。

璜岐村(埭头镇)。宋代源自涵江析居璜岐,开基祖刘宠(韶公十七代孙)。现2000多人。(存有手抄本古谱)。

赖垆村可垆(笏石镇)现400多人。

刘厝村(东峤镇)。现300多人。

莆田市姓氏源流研究会、涵江刘氏联谊会第二届成员名单:

主任:刘天荣

副主任:刘天瑞 刘玉泉 刘金洪 刘凤材 刘清华 刘鹏志 刘国琰

秘书长:刘金莲 刘金兰 刘光荣

(四)仙游宗支

湖宅村(郊尾镇)。清顺治(1661)年,始祖刘建可四兄弟(韶公裔孙)。自惠安峰尾迁入湖宅。传衍十三代,现4000人。(存有古谱手抄本)。

枫亭村。清朝年间,始祖圣惠五兄弟(刘韶公裔孙)。自度尾迁入枫亭。传衍十三代,现800人。

前埔村(郊尾镇)。明永乐,始祖刘建连第三子(韶公裔孙),自惠安土坑迁入,传衍七代,现730人。

垆边村(郊尾镇)。清朝,始祖伯公,自湖宅迁入。传七代130人。新和村清朝迁徙,传十二代,现210人。

城南云里。清朝,始祖刘祖起、祖文,自湖宅迁入,传衍十二代,现440人。

度尾镇。始祖予岳公,源自涵江沙坂迁居。传衍二十一代,现6000多人。

官舍村（榜头镇）。清朝中叶年间，始祖刘万康。自惠安□坑迁入。传衍十五代，现900人。

仙游盖尾刘仲居公由湖宅迁入传九代400人，后山村仲居弟由湖宅迁入传8代，500人。

仙游榜头坝下村由莆田后角迁入传100人。浪桥村70人，下不村传150人，庄坂村150人，牛尾村200人，洋尾村由官舍迁入传800人。

仙游钟山村由莆田后角迁入传400人。

仙游游洋顶洋村传100人，过埔村传150人，兴山村传250人。

(五)荔城宗支

黄石镇沙堤村刘姓约500人，东角村刘姓约200人。惠上村刘姓约1000人。

北高镇院后村刘姓约100人。

(六)古田宗支

沂洋村（大桥镇），明嘉靖（1524）年，始祖刘聪自涵江八角井迁居。现1500人。

(七)惠安宗支

峰尾。诚峰村、诚平村（十村）。始祖刘士贤（刘韶公二十一世孙）祖自莆田前云（鳌城）迁惠安下江。士贤传三子、元哲、予岳、本初。明洪武30年（1397）迁峰尾。传承二十四代，现1.8万人。后裔建刘氏家庙，传经堂、钟德堂、明德堂三堂。存手抄本古谱。传经堂刘宗凯、刘宗胡、刘荣国、刘厚德，于2007年来涵江谒祖并提供资料。

土坑村（泉港区后龙镇）地处刘氏十八村庄中心、方圆五华里，统称为土山。始祖宗孔（韶公二十二世孙）。明永乐二年（1404），带眷属渡海定居其地、四面环山、曰土山。传衍二十三世，现一万多人。后裔建刘氏家庙，德承堂（据刘捷祥编《涂山乡土史料简篇》）。

(八)漳浦宗支

刘坂（霞美镇）位于漳浦县南部，距县城20公里。生息地域约二十四平方公里，划分三个行政村，（过田、刘坂、山前村）。自然村落十七个：过田、土楼、陈苍、大厝、竹林、岭下、东平、人家、城内、东门、南门、西门、坡下、山前、后山、

户头、下楼。

韶公二十二世裔孙铁木，字金山，生于宋庆元(1196)。1931年开基刘坂(前系莆田涵江刘姓分衍同安嘉禾里留坂迁徙)。迄今776年历史。传衍二十七世，现有1.09万人。

刘坂《刘氏家庙》，堂号思敬堂。(分房祖祠六座分别座落六村庄)。刘氏家庙约创建于元末明初，土木结构，三进厅，用地面积1500平方米，座向乾巽亥巳。堂上精制龕座、供奉祖先神主。左右有古今固定家联：

上联：家从别驾肇金沙， 簪笏先后三十世。

下联：派出涵江开碧海， 频繁俎豆八千秋。

石圆柱雕刻刘坂刘氏字辈联：

说礼敦书丕承先志贻谋燕翼垂裕后昆

食德服畴用资祖泽象贤迈种克振家声

庙堂挂有：进士、父子明经，万户侯等七面牌匾。

门前清代石门鼓二面、高大、青石精雕。庙前竖立石旗台六部。每年正月十五日，刘氏新婚及生子家庭均到大祖庙举行隆重祭祖盛会，家庙(附图三)。

刘坂刘氏繁衍播迁：1260年刘玉山迁居东山县马銮顶乡为该乡刘氏始祖(原自涵江迁刘坂)。今有1600人。八世祖孟瞻公之子迁漳浦林仓，今有1400人。明朝十世祖丕德开基广东澄海月窟，传衍二十二代，今有2000多人。散居漳浦城关，溪边楼，瓷窑等七村，今约1800人。

漳浦北坂。韶公二十二世孙，北坂开基祖大槐。源自涵江沙坂播迁，传衍二十七世，今4000人。

漳浦西林。源自涵江沙坂播迁。传衍二十七代。今有2000人。

刘氏今有三所小学，一所中学。刘坂小学1997年被授誉为省级农村示范学校，山前小学被授誉为市级三化建设管理先进学校。

刘坂古今人物：刘霖、字润苍。明万历五年进士，擢山东监察御史。执法如山，尚方宝剑斩藩王朱中煦。刘正中，原名恺。明万历四十一年进士。

刘建丰，1961年生，北师大毕业。国家教委工作，后派驻外使馆参赞。刘斌1958年生，政和县县长。

刘两溪1956年生，漳浦县副县长。刘锦太1963年生，平和县检察长。刘惠河1965年生，福建日报驻漳州记者站站长。闽南日报总编。(以上资料由漳浦刘坂小学刘建太提供)。

(九)龙海宗支

海澄内楼刘氏开基祖大举(杞)，字兴甫，号莆阳。沆公长子，韶公二十二世孙。宋理宗端平元年进士。理宗嘉熙四年(1240)，吏部进军功，授武德将军镇守漳州路。大举公生三子，长望隆，次望成，三望弼。长子望隆袭父爵守祖地(海澄内楼)望成公析居长泰。望弼公析居漳浦之下。

望隆生五子，内楼始分五房。传衍二十七代，今2000人。播迁有：南靖，平和，长边，五社刘，和台湾漳化等。

内楼刘氏大宗祠——《刘氏家庙》始建年代未详，古谱载1447年，叔祖志复修之，占地面积764平方米，建筑面积229平方米，原座东向西。伯祖其忠公登进士，泰邑人(大举公十三代孙)湖广道监察御史归澄谒祖重修祖宇，改座北朝南，并题大门框联：

祖功宗德千年脉对越时如见其容如闻其声。

子孝孙慈百世思明烟处於内尽志於外尽物。

1990年间先后有台湾彰化和台南宗亲回澄寻根谒祖并捐款修理祖祠，依原基修建，1992年竣工。后厅挂《追远堂》牌匾。后两石柱雕联：

“源自尧宗汉高祖嫡系脉，派出涵江月港永世其昌。”

中间两石柱拟刻联：“宗功祖德耀华夏，武德将军誉漳郡。”

前埕东边尚存石旗杆八支，其中二支石刻清道光时竖立。以上资料内楼刘国华整理。

海澄外楼。源出涵江沙坂播迁。开基祖大朴(刘韶公二十二世孙)。传衍二十七代，今1500人。

漳州五社刘(颜厝镇)。源出涵江沙坂播迁。刘韶公二十二世孙大举(杞)公四世孙均辅公开基五社刘。传衍二十三代，今4000人。

刘氏祠堂——崇本堂，建于明正德二年(1508)，坐南向北，占地1458平方米，建筑面积328平方米，土木结构。近期重修。二进式，中堂神龛奉祀先祖。祠门对联：白云峰飞来龙盘凤寺，襟兰庄與辖水绕山朝。2004年定为龙海市第六批文物保护单位。五社刘刘氏族谱2004年面世，主编刘汉宗，刘以河，全卷四十万字，已赠送福建省图书馆及省刘氏委员会等藏书。

白水，下方苏，始祖刘望弼，韶公23世孙今300人。

角美，长门，始祖刘礼荣，韶公24世孙，今300人。

东天尾，始祖刘德荣，韶公24世孙，今600人。

康山，圻头，始祖刘均玉，韶公25世孙，今1000人。

(以上资料漳州五社刘刘汉宗、刘以河提供)。

(十)南靖宗支

珊图刘氏，源出涵江沙坂。1325年自海澄播迁，开基祖刘均保（大举（杞）公四世孙）字明真，生于元成宗八年（1302）。传衍二十九代，今4800人。

珊图，含和溪镇英勇村（后刘）、吉春村（山头）、南桥村（茶山）联桥村（大桥头，高山，下村，左坪）和溪村（高才）金山镇新村村等十个村庄。

均保宗祠曰叙伦堂。建于明隆庆三年（1569），位处珊图高山社老厝坪（联桥村）。坐东向西兼甲庚。中堂龕座奉祀始祖均保考妣神主及先祖神位。

厅堂两旁楹联八对，择二对，联曰：

天叙能敦真肖子，人伦克守即文孙。

高远攸叙源流承祖德，山锥彝伦继世焕人文。

1988年众族亲决定每年中秋节由兴隆，兴元，尾兴三房轮流祭祀扫墓。

2002年十月五村书记，村主任会议，商定理事人员刘水元，刘金龙，刘炳辉，秀龙，天福，木土，龙文，阿川，西溪，定邦，尚文负责重修祖祠。2003年九月落成。

东苑美，源出涵江沙坂播迁。开基祖刘义荣（韶公二十四世孙）传衍二十八代，今1500人。

下刘宝林，源出涵江沙坂播迁。开基祖刘均源（韶公二十五世孙）。今800人。

（南靖资料刘水元、刘宗汉、刘辉星，刘炳辉提供。）

(十一)长泰宗支

长泰县城厢。源出莆田涵江刘韶公二十二世孙，长泰开基祖刘大材（静庵）。自宋景炎元年（1275），初迁安溪虎尾林。二世祖诚斋公（大材子）移居长泰城厢。其后裔繁衍众多。据1945年《长泰县志·氏族》卷载：“分布西湖，上下亭、宝斗厝、寨内、许坑、后堀、格口、蔡坑、夫坊等社。”播迁有台湾地区及海外新加坡、印尼等地。今传衍二十四世，5000多人。

西湖刘氏祖祠堂号彭城堂。创建于明崇祯二年（1692）。由静庵公五世孙刘常公倡建。1999年4月被县政府列为第五批县级文物保护单位。

祖祠座西向东，占地面积1225平方米，建筑面积606.32平方米。砖木结构，前后厅，中天井。堂柱楹联：

刘姓始祖宝地世泽流远绵长；

常怀祖德家族殷实富强昌盛。

静庵公后裔分衍西湖刘氏，十四世祖刘其忠，字长琯，明万历进士，明天启三年调都察院任湖广道监御史，为官廉洁清正。思宗皇帝旨建顶寿堂于县邑彰信里西湖社又建下寿堂，并赐“奉旨褒忠”匾。清雍正四年在县城以刘其忠的官衔刻有“大夫第”石匾额。其通巷门顶挂有“刘厝巷”三个字。（以上刘汉宗，刘荣提供）。

唐时(749年)入闽始祖刘韶。韶公之子刘友于769年开基莆阳涵江，是为刘氏发源地，称韶公一世祖。今值福建刘氏委员会编纂《源流与文化卷》。韶公各地宗系积极供稿，简述源流与人文，略知播迁繁衍基本数据，聚族而居省内160多个村及衍播海外部份，总共人口约18万。

莆田涵江刘氏源流统宗简谱编委会

刘天荣、刘金莲、刘汉景整理

2007年6月

●放晴

45 × 68cm 1985年

●Clear Day



《莆田西刘刘氏族谱》介绍

刘姓是中国一大姓，刘邑是刘姓最原始的发源地，在今河北省唐县。历史上，刘邦开创汉王朝，自此中华民族之主体被称为汉人、汉族，中国之语言、文字被称为汉语、汉字。汉朝到了汉文帝、汉景帝时，由于父子英明治理，社会经济得到迅速发展，人口增加，社会安定，人民安居乐业，史称“文景之治”。

据西刘旧谱四十世孙超英序文载：“河南光州固始县，唐参知政事刘洎，洎生金吾卫将军迈，迈生韶，韶官福建泉州通判（别驾）”。故刘韶为入闽始祖。刘韶生于公元713年，749年入闽，出任泉州别驾，卒于769年。时值中原动荡，其子刘友扶棺归籍，途经莆田，看到民俗敦厚，遂择居涵江沙坂（今涵江保尾街），而把父下葬于西天尾三山。刘友后裔支派繁衍，并建刘氏祖祠，其宗族被称为涵江刘。

刘韶26世孙刘恰（1527—1590），字奉时，明嘉靖四十一年（1562）由涵江迁徙石庭，与黄姓为邻，独立成家，嗣成村落，名曰“西刘”，其后族人亦先后迁徙。清乾隆十三年（1748），34世孙刘宗兴（1717—1777）举家离石庭另择地筑舍以居，并独立建村，以姓源定村名，地因“刘”而得名，即今西刘村。

西刘刘氏历经1250多年，延续传世至今已45代，人口达六千多人（含东施村刘姓、顶西坡刘姓），分布国内5个省市，省内12个县市，市内15个村镇。而侨居海外的有新加坡、马来西亚、汶莱、印尼、日本、美国、加拿大、新西兰、澳大利亚、意大利、阿根廷、秘鲁等12个国家和港、澳、台地区，人数约祖乡的二倍。

多年来海内外族人感念祖先和故土，于1996年春节成立西刘海内外联谊会和族谱编委会。编谱人员于1997年10月赴上海图书馆查阅资料，赴河南固始县考证祖源等，后因村中重建学校，修谱一度暂停三年，2000年8月编委会重组，刘天瑞任主编，刘天荣、刘金莲任副主编，继续查阅省内图书馆有关史料，参照先辈留下的旧谱，并按户填报的自家资料，理顺各房、系的昭穆关系，于2002年编成《莆田西刘刘氏族谱》。全书分上、中、下三部，约50多万字，188幅照片，可谓图文并茂，是我市近年新修出版较早的族谱之一。

该谱上部内容分为《播衍五大州》、《古村展新貌》、《汉高祖刘邦》、《西刘刘氏修纂族谱序》、《东施刘氏入谱序》、《胜迹永存》、《先祖古墓记》、《摇篮育英才》、《饮水知思源》、《西刘村路记》、《侨乡换新颜》等21篇。

《播衍五大洲》，采用地图形式标明西刘刘氏播迁海外的国家、地区及国内的省、县；《古村展新貌》为西刘村全貌的摄影照片；《西刘刘氏修纂族谱序》介绍修纂缘起、刘氏祖源、衍派与入闽进莆始祖等，并附有英文翻译；《东施刘氏入谱序》介绍

东施刘氏始祖迁徙与置业情况，以及后裔谒祖认宗与入谱等；《胜迹永长存》刊载汉高祖原庙、刘公祠、新灵宫文物、新加坡九鲤洞、东施临江境，西刘圆明堂等照片；《先祖古墓记》刊载西刘振藩陵墓、东施汉淑陵墓、殿英陵墓、琰成陵墓等；《摇篮育英才》刊载新旧西刘村学校的照片，其中有1957年创建的旧校，1978年迁建的教学楼，1998年侨胞捐资208万元重建的新校教学楼及落成庆典、重建碑志；《饮水知思源》、《西刘村路记》、《侨乡换新颜》等均是一组照片，反映改革开放给侨乡西刘村带来的巨变。

该谱中部内容分为谱序选录、祖源探究、世家风范、侨乡人文、祠墓文物、传家规范、家族礼俗等各七部分。

“谱序选录”有《莆田县西刘村刘氏家谱序》、《海登内楼刘氏族谱序》、《北诸林刘氏谱序》、《惠安圭峰谱序》等七篇序。“祖源探究”主要为刘氏溯源、西刘刘姓祖源探究，以及涵江刘开播分四派、刘氏郡望和堂号、刘韶后裔播迁概况的简介。世家风范介绍刘邦、刘伯温等古代名人，其中有莆田太平陂的创筑者刘谔，莆人、南宋名臣刘政、诗词家刘克庄，并附有西刘刘氏职官录、现代人名录；“侨乡人文”介绍西刘村的历史沿革、自然地理，迁徙缘起及繁衍发展等；“祠墓文物”主要介绍宋代涵江霞徐顺济宫、涵江刘氏开基祖祠堂与刘氏开基祖刘韶、刘友、刘镇三代墓遗址考；“传家规范”载有西刘刘氏字辈谱、姓联集锦；“家族礼俗”载有节令、礼仪、饮食等习俗。

该谱下部内容为《源流记述》，记述刘邦至入闽开莆始祖刘韶世系概况、开莆居涵江沙坂至衍播西刘世系、开派祖刘恰至建村始祖宗兴分系世系、刘韶后裔千年传衍概况。

本谱通俗易懂，祖源清楚，房系分明，概述全面。由于海外侨胞居多，故不少篇章汉英并用，是该谱一大特色。

（选自《湄洲日报》2007年6月28日B2版）

莆田刘氏人物（补充《省人物卷》）

刘成鹏：男，生于1902年吉月，卒于1979年9月，福建莆田人，任全国政协第三、四、五届委员，1956年任致公党中央第六届委员，福建省人大第二、三、五届代表，福建省政协第二、三、四届委员、常委、副秘书长，全国侨联第一、二届委员，1957年3月至1979年9月任致公党福建省工作委员会副主委，1959年8月至1979年9月任福建省侨联第一、二届副主席。

刘文华：男，1931年生，莆田涵江区西刘村人，马来西亚沙罗越诗巫埠市大聚有限公司总经理

刘锦龙：男，1929年生，莆田涵江区西刘村人，马来西亚诗巫市众成五金有限公司董事主席

刘庆嘉：男，1953年生，莆田涵江区西刘村人，马来西亚诗巫市成隆有限公司总经理。砂捞越州人联党中央委员。诗巫市议会议员。

刘鸿贵：男，1929年生，莆田涵江区西刘村人，文莱福聚兴公司董事主席。

刘鸿金：男，1914年生，莆田涵江区西刘村人，马来西亚少罗越诗巫市刘鸿金建筑有限公司总经理

刘荣选：男，1914年生，莆田涵江区西刘村人，马来西亚美里埠运输公司经理。

刘天明：男，1949年生，莆田涵江区西刘村人，香港丽昌企业有限公司总裁。莆田涵江建成集团公司董事长。莆田市政协委员。

刘仲荣：男，1953年生，莆田涵江区西刘村人，沃门华伦针织厂董事长，莆田市政协常委

刘仲通：男，1963年生，莆田涵江区西刘村人，福建省青联常委

刘明仁：男，1963年生，莆田涵江区西刘村人，在美国洛杉矶市，美国亚州旅行社经理。1980年留学美国加州大学洛杉矶分校(学士)、美国亚利桑那州大学(硕士)。

刘玉栋：男，1970年生，莆田涵江区卓埔村人，北京体育学院，中国篮球明星，总政体工队，正师级干部，中国共产党十六大代表。

刘文耀：男，1942年农历9月12日出生于福建省莆田市涵江区梧塘镇松西村。童年在家乡读完小学后，1955-1961年在莆田二中读完初中和高中。1965年7月毕业于福建师范学院物理学系本科，同年分配在中共龙岩地委机关工作，先后在地委组织部、闽西报社、地区革委会办公室和地区通联站任一般干部。1966年12月在参加长汀县农村社会主义教育运动时加入中国共产党。1979年3月，请求调龙岩师范专科学校工作获准，先后任物理科教员、中共物理科党支部书记、校党委副书记、校纪

委书记和副校长等职。1988年11月调福建省计划生育委员会工作，先后任委办公室主任、宣传教育处处长、省纪委驻省计生委纪检组副组长、省监察厅驻省计生委监察室主任等职。1998年3月被省委、省政府提为助理巡视员（副厅级）。2001年4月—2007年5月任福建省计划生育协会副会长。2003年7月—2008年7月任福建省人口学会会长。

·刘标标：男，1938年生（原籍莆田），罗源人，宁德地区养路站站长，1995年获全国劳动模范称号，1992年获总工会“五一”奖章，70-80年代多次获省、市、县先进工作者。

刘延南：男，1952年2月生，祖籍莆田，罗源人，罗源第一中学高级教师，德育教室主任，罗源县教育工会副主席，罗源一中教育工会主席，1997年获全国传统体育学校千名优秀教师，多次获省、市教育先进工作者称号。



●金蟬脫殼

58 X 94cm

1984年

●Cicada Sloughing Its Skin

三 明 刘 氏

三 明 大 田 刘 氏

源 流 篇

彭城郡刘氏

(主要郡望和堂号说明)

大田县下溪口刘氏属彭城郡。

两汉以后形成的刘姓郡望多半与汉代皇族有联系。彭城刘氏就是由皇族宗室分支发展而形成的。

彭城刘氏因出自皇族，加之形成时期早，支脉繁多，历来在刘姓郡望中地位特殊。西汉宣帝刘询之儿子、楚孝王刘嚣一支刘氏最终形成彭城（治所在今江苏桐山县）刘氏；到后周时，该支刘氏中有后州刺史刘懿，再分出一支迁徙到章北武功（今属陕西）为京兆刘氏。另一支彭城刘氏出自楚元王刘交之后。刘交是邦公（刘邦）少弟，其子刘礼、富、岁、执、调等人分别封侯；后来刘礼承袭王爵，四代后封地被取消。这支刘氏居于徐州一带，主要集中于绥舆里、安上里和丛亭里，吕县也有一部分，称为彭城四刘。这支刘氏，以丛亭里刘氏最为著名，明贤辈出。如西晋刘讷，其子刘畴。永嘉之乱后，举族南下至京口（江苏镇江）刘隗、刘寃出自从亭里。

丛亭里以外三里刘氏均为刘交后裔。刘富的十七世孙刘混及其曾孙刘裕为南朝开国皇帝。先前家境有所败落，后当上皇帝，子孙发达，遍居江南各地，直到今日，南方刘姓多以彭城为堂号。

两汉分封形成的刘姓郡望众多，历史上刘氏在全国主要有25郡望：彭城、沛郡、弘农、河间、中山、广平、梁郡、顿丘、南阳、东平、高平、东莞、平原、广陵、临淮、琅、兰陵、东海、丹阳、宣城、南郡、高堂、高密、竟陵、长沙、河南（洛阳）等，除以上诸地外，刘姓在全国各地均有分布，如四川、两广、闽浙、东北、西北、云贵等。

沛郡刘氏为刘邦嫡裔，如《淮南子》作者刘安是刘邦之孙，为淮南王；刘向，刘歆父子为汉代著名学者；三国刘馥、刘佺、刘翁叔及其子晋代光禄勋刘弘等。

弘农刘氏，可追溯到刘邦兄子刘伯。

南阳（今属河南）刘氏是非常出名的刘姓大族。南阳之尉民（今属河南）刘氏是东汉章帝子刘开十世孙刘通藩衍；南阳临淮（今安徽盱眙县西北）刘氏是东汉光武帝刘秀之子刘荆之五世孙刘建发展的；南阳（今属河南）刘氏，出身于汉长沙定王刘丹，裔孙刘乔、三代后刘柳；曹州南华（山东明县东南）刘氏出自刘交之后。彭城安上里，

有刘勔孙、刘绰、刘孝威、孙女刘令嫔，主要郡望和堂号说明之。

刘姓经过长期发展，支派繁多，自然形成许多堂号。另外，一些自立堂号，如蔡照堂、蔡阁、兴蔡、敦伦、敦本等，又各有来历。如蔡照堂，说的是汉代刘向应成帝之诏选俊才，成帝时校书天禄阁。一日，一身穿黄衣，手持藜杖之老翁，吹着拐杖头上的火眼，拿出天文、地理等书给刘向。向问：你是何人，老者自称是太乙之精，听说刘向好学，特来看看。使刘向深受其益，学问更有长进。蔡照堂由此而得。其余不多写。

（摘自《中国姓氏寻根——刘》供参考）

一、刘氏源流与入闽

刘氏是正统的黄裔汉胄。继尧帝之后又一个帝王刘邦建立汉朝，是我国历史上一个辉煌朝代，刘氏是我中华民族之国姓，望族之一，也有中国龙的象征。

曰若稽古刘氏，源起远古帝喾之子帝尧。尧为帝时，稷为司农，契为司徒，稷为文王鼻祖，契为商汤始祖，尧乃刘邦鼻祖，还有挚皆尧之兄弟。帝尧原姓伊祁，受封于陶（今山东定陶县），后复封于唐（河北唐县），因此又号陶唐氏，居住山西平阳府临汾县。尧被拥立为帝后，其次子监明受封于刘地（今河北定县），就以封地“刘”为姓氏，是为祁姓之刘。自监明公起至聚义公，各祖考妣皆葬于山西平阳府万寿山等处。自监明公后裔刘累生下时，手中便有“刘累”和龙之纹样，遂以刘为氏。

刘累公善养龙，被夏朝第十四帝孔甲封为御龙氏。以后一条雌龙死掉，潜醢食王，王使求之，惧，奔鲁（今河南平顶山市鲁山县），寿107岁，墓在今昭平台水库中。传至商朝为豕韦氏，传至周朝为唐杜氏。（以伊、房、唐、范、陶、杜姓者亦为尧裔）五十世祖杜伯公居杜城（长安南十里），五十八世祖杜隰（杜伯子）仕晋为士师，生子士为，子孙以士为氏。后有士会，因晋襄公立国君事，公元前620年61世祖士会被派往秦国接回公子雍，事变士会公返回秦，留秦子孙恢复累公之姓氏刘。“刘，宫音，彭城郡，系出陶唐氏，尧后有刘累，至周唐杜氏，杜隰仕晋为士师，又为士氏，士氏复姓刘氏。汉高祖刘邦乃士会之后也。”（周谷城《传统蒙学丛书》百家姓）是符刘之源流的。（又周定王之母弟刘康公之后，亦为刘氏）。传至六十五世祖璋秀公（漳平谱为伯仲）由秦移居江宁（今南京市）南门外。至七十三世祖丰公（又名恩盛公，名荣，字仁，号丰公）乃刘邦公之祖父，再由江宁徙居彭城（今江苏省徐州市）、沛郡、丰邑、中阳里。荣公生熯公，熯公生邦公四兄弟。刘邦公起自沛，建立汉朝，两汉享国四百一十年，历廿五帝，刘姓在当时被誉为国姓。彭城、沛郡、丰县为我族之发祥地，也是彭城郡之由来。至蜀汉昭烈帝玄德公生禅、永二子，永公（次子）封鲁王，

于蜀汉延熙元年(公元238年)由成都东迁洛阳,遂家焉。传至唐朝,贖公生祥公。祥公为避黄巢之乱,迁福建汀州宁化石壁洞藤凹立业,配张氏生天赐、天瑞、天明、天成,是刘姓入闽之始祖。

天成公乃锡公四弟,上溯至刘永公,为三十一世孙,乃大田刘氏开墓祖七一公之始祖,天锡公唐874年钦点翰林学士。北宋时刘祥公之四世孙刘任河南宣抚使,其后裔刘龙有九个儿子,七子刘开七官任潮州总镇,遂落籍广东潮州,因此,刘开七被尊由闽入粤之始祖。在闽蕃衍子孙请看宗支图。其他各衍派分布各地,难于入本谱,只是同根抵,四海为家,就是家。

入闽始祖刘祥,782-878年,枢衡公次子,字祖云,号子先,又字图南,唐德宗建中壬戌(782)正月二十日丑时生,为唐入闽刘氏始祖。先祖从河南洛阳迁居沛县,后又迁京口(今江苏镇江),唐宪宗元和十年考中进士,授连德县令。唐文宗三年擢升婺州刺史,唐宣宗大中一年(847年)致仕,全家寓居于婺州金华桥(今浙江金华市),唐僖宗乾符二年(875年)为辟黄巢之乱,以94岁高龄,动员全家四代百余人(包括家丁)往南迁居福建汀州宁化县石壁村。其兄刘祺曾任湖南衡阳县令,后裔居湖南、广东一带;其弟曾任江西安城守备。祥公蕃衍子孙50多代,有一千多万人口,分布于江南九个省市、自治区以及港澳台和海外二十多个国家。刘祥公于唐僖宗乾符5年(878年)无疾而终,享年97岁,墓葬在今福建省三明市宁化县石壁乡南田村。祖祠(刘氏家庙)在今福建省龙岩市汀州长汀县城内状元峰麓,门前有七个石阶,表示第七代孙建的。所以龙岩市、三明市刘氏同是刘祥公的后裔,每年前来谒祖的省内外后裔络绎不绝。祥公配张氏,生:天赐、天瑞、天明、天成。

二、宗支世系繁衍与分布

大田县下溪口刘七一公刘氏是本县主流刘氏,奇韬镇永德村还有一支刘氏,原姓“刘”而改姓“留”,后复“刘”,传至清代乾隆年间,刘文满与母华氏从永春五里街迁大田吴山、屏山一带,后转奇韬永德,以制陶瓷为业,遂定居下来,今已繁衍12代。

还有一支从江西抚州迁建设二保。据族中仅存一张残谱记载:“祖某某(名佚)世居江西抚州府临川县九十八都高田保,娶李氏,公葬江西白茅坡凤形,生子曰育英、育才、育行。育英生朝二,育才排行晖十一,乃生朝六,育行生男浩一。至二世晖十一移居大田县三十八都龙门桥头居住,卒葬龙门桥后隔坑里枕形。第二世朝六,移居卅九都五保富地溪坪,数百年来……”。开基时间失记,现传代数不详。另有一支从永泰迁入广平苏桥,现有四户。

大田各地开基始祖列下：

新桥流溪头村

万千郎，华五公之子，宋状元，大田新桥流溪头开基祖。妣林氏一娘，生二子：五一、五二郎。

上京镇溪口村

刘坦一公，讳嵩，字赵铭，行坦一，号素庵，智一公长子，从下溪口第16代来溪口村开基，祖祠《渭林堂》，妣吴氏瑞英，生2子，显二、显三，繁衍子孙已18世，人丁约千人。

上京镇丰田村

刘十六公，丰田村开基祖，下溪口第三代，刘七公第五子，刘氏第140世，丰田村第一世。

石牌镇京程村

刘四七公，自下溪口清和堂派衍中房，於明嘉靖年间开基京程，建彭城祠坐乙向辛兼卯酉，化作交椅形。公墓在汤泉乡龟形仔墓，坐乾向巽兼戌辰，山界上至顶，后至山腰，下至田，左至田，右至湾孟。龟形外有窑墩二穴。祖妣陈氏烈姑，墓在宽田乡冬瓜仑，坐坤向艮兼未丑，山界上下左右各管十四丈，鹤凤形，公繁衍后裔已22代，500多人。

吴山乡科山村

刘廿大公，科山始祖，从下溪口第13代开基科山，世后荣建《裕锦堂》。妣林氏，生卒失记，生3子：长申2公、次申6公、3申八公。考妣全葬科山大雾山，现名林半天，墓座癸丁兼子午。申6公居科山，派下数代荣建科山2祖，3祖《文斗堂》及分房祖厝数10座。3祖《文斗堂》大有百间，堂内有各朝代官吏、名人赠赐牌匾4块，龙梁1根，堂前有胞径50公分，高10多米的3根大旗杆，系马桩、马槽等，迁人逊客于此观赏，十分壮观，惜也时代变革，大部分祖厝文物拆失不存。繁衍至今，有举人、州判、知县等人物11位，共和国后有高中、专科、大学、博士等人物上百名，其中有副处以上、教授、专家、工程师、单位领导人15名，科级人员28名；有70余户到县城、县外、外省购建住房，廿大公子孙开基各地。

吴山乡锦山村

南州公，讳日靖，字安甫，行舜二，号南州，虞七公之子，锦山村开基祖。明朝嘉靖甲寅年七月初6日出生，恩授乡祭酒乡宾登县乘，少年壮志立业27岁建《彭城堂》大祖祠三堂100间，其中一间暗房藏银元找不到。中举人树旗杆4根。门口一丘田10亩，闻名各乡里，又建《凤楼堂》大土堡。卒崇禎乙亥年，寿82岁。妣陈氏二娘，生5子：九华、九野、九苞、九鼎、九恩。繁衍后裔已15代，1000多人。

刘阳乡济中村东坑仔

刘永育公，济中人，是济阳乡济中村东坑仔开基祖公，祖祠名《龙榜堂》，地点在济中村桥头坂，公是科山廿大公长子申二公派下，妈尤氏腰娘，生七子，长仁初、次仁贵、三仁富、四仁性、五仁质、六仁言、七仁美。到济中繁衍子孙已26代。仁初子喜章、煌章、明章，开基湖兴堂；仁贵、仁质、仁言开基观榜堂；仁富、仁质、仁言、仁美同开基金钩堂，其后裔见济中村刘氏族谱。

湖美乡高才村

刘八舍公，高才村开基始祖，祖祠《种德堂》，2006年丙戌众裔孙共同捐资修建。繁衍于今有27代，人口1600多人，尚有从高才开往处地的有周田、大尤、尤溪演溪、邵武琅口、沙县、福州等地。

湖美乡元安村

刘高钦公，出生于宋朝，南宋时兵荒马乱，从德化县上涌乡刘坑村来到大田县湖美乡元安村(岩坑)开基，据大田县刘氏族谱编委会查明，德化刘坑和湖美元安都是大田刘氏开基祖下溪口七一公之后裔，繁衍子孙已29代，人口300余人，祖祠钟德堂，2006年修建。

湖美乡大尤村

刘□九公，大田县湖美乡大尤村第1世开基祖公，乃肇基新厝堂之始祖，寿享期颐有二，高德邵邑侯叶振甲奖以冠带耆宾。妣陈氏，寿104岁，繁衍子孙已16代，现有人口450多人。

均溪镇周田村

刘廿一公，均溪镇周田村后坑上楼开基第1世祖，是八舍公次子宋朝冠带刘棠公

(提举)兰朝衣真容一轴。祖祠。

太华镇汤泉村

刘启枚公，开基太华汤泉第1世，于民国5年从大田县湖美乡大尤村开基汤泉进兴堂祖祠，至今已繁衍6代，共8户，人口近40人。

桃源镇东坂村

刘志洪，男，1942年6月16日亥时生，桃源镇东坂村人，小时随父刘兴珣从锦山村厚仁堂福饶支派迁东坂，1958年9月就学大田一中初师，1960年7月毕业，19岁参加教育工作，曾在上京学区、桃源学区从事教育工作41年，期间1988年被县评为高级教师，曾多次被学区评为教育优秀奖及先进教育工作者，在长期的教育工作中兢兢业业，诚实育人，培养了一批优秀新人，共生育5子，于2000年6月退休。退休后积极参与家乡新农村建设，倡议并组织铺路架桥，业余参与《大田刘氏宗谱》编委，任编委委员。

大田刘氏后裔迁往外县市的列下：

尤溪县中仙乡竹峰村演溪自然村

刘敬二公，尤溪中仙乡竹峰村演溪自然村开基第1世祖，生于元末明初，是观四公长子，由大田县高才坂迁出，建祖祠《森林堂》，卒葬用坑坐癸向丁。妣罗氏鸾使，墓在本地石曲坐丙向壬，生2子，长兴道，次举二，繁衍子孙已17世，260多人口，聚族同宗居于一村。

尤溪县台溪乡玉涧村

刘光甫公，尤溪县台溪乡玉涧村第1世开基祖，公于明朝间由大田县下溪口开玉涧尊亲堂祖祠，公墓在吴厝坑杉树兜离山。妣郑氏，墓在隔栖垵，生4子，长荣总、次荣华、三荣富、四荣贵。在玉涧繁衍子孙已20代，人口660余人。子孙尊祖敬宗，村主任联文与其辈、开镇、开宽于公元2006年清明前往大田下溪口《宣城堂》祖祠祭祖。

尤溪县台溪乡七官场村

刘禹伍公，尤溪县台溪乡七官场第1世祖，公于明朝洪武年间从德化上涌开基于此，至今有620多年，其子三，建祖祠名文蔚堂，公墓在本村下龟大路后壁，妣墓

在本村炉泽角，生3子，长成二、次三子名失。公繁衍子孙已20代，83户，380多人。尊祖敬宗美德场，2006年清明节时刘仕贯，宗基二人前往大田下溪口村《宣城堂》祖祠寻根祭祖。

德化县美湖乡小湖村

南塘公，生自大田县科山廿大公11世孙(锦山南州公兄弟)，来德化县美湖乡小湖村(谱小尤)肇基，为小湖第1世祖。小湖村是美湖乡政府所在地，山川秀丽，交通便利，土地肥沃，村内有千年古樟树为省文物保护单位。公之3代孙日前回科山定居，炳县在此繁衍子孙已16代，辈分与克强尧宗与科山、锦山相同。现有刘氏人口1000多人，系入闽始祖刘祥公后裔大田下溪口七一公之后裔。

德化县上涌镇刘镇村

刘八公，讳成登，德化县上涌镇刘坑村第一代始祖，大田下溪口七一公第十二代孙，仕官宋进士(待考)云南宪副使(尤邑志可考)，清道光十五年乙未合族子姓重建钟侯楼祖祠，坐庚向甲，公墓大田高才。妣相夫人与赖氏二娘合葬下涌高坑乡坐艮向坤。生三子，长子高才八舍、次子高钦九郎均在大田湖美，三子高桂十翁在上涌刘坑。刘坑在上涌镇政府旁隔河相望，人杰地灵，人才辈出，是个好地方，此乃祖德有灵，长发其祥，至今繁衍子孙26代，1400多人。

德化县雷锋镇长基村大坵自然村

刘永居公，字成安，号图山，道名法显、仕侯，德化县雷锋镇长基村大坵然村开基第1世祖，生于万历四年五月初五日丑时，卒崇禎十年十二月十五日未时，葬大坵(大坵)脚坐壬向丙，化人形。妣林氏光娘，生万历四年十二月廿八日丑时，卒崇禎十四年五月十七日亥时，葬与公同坟。公是锦山南州公之三子九苞公之后裔——自斌公——赞公第四代迁德化瑞坂后来大坵，繁衍子孙已17代，人口260余人。

永春县下洋镇涂山村和山自然

刘廿二公，永春县下洋镇涂山村和山自然村开基第1世祖，生于宋朝末公元1501年，是大田县上京镇下溪口七一公的后裔，廿二公与大田科山廿大公是兄弟。传说兄弟俩去佛祖圆梦，其兄廿大公梦见“禾”字添一“斗”，即是科山；弟廿二公梦见“禾”字添一“口”即是和字，为和山。公开基永春三都和山为始祖，廿大公开德化科山为始祖，虽各房一处而相去只隔25里。公建《金格堂》祖宇，已传26世，

现有人口215人。

福州连江县江南乡梅洋村

是否馬祖？

刘添一公，生卒不详，连江县江南乡梅洋村开基祖，公是大田县上京镇下溪口刘七一公第19代裔孙，属于百五公《清和祠》支派，梅洋村韩大公与大田科山廿大公、永春和山的廿二公是三兄弟，韩大公之妣林氏。

漳平市新桥镇吾溪村

四九公，大田下溪口开基祖七一公第四代孙，现有480人。

大田县——刘公祖师的故乡

刘普惠，大田县湖美乡元安村人，元仁宗延佑四年(1317年)正月十五日在象山显化成佛，仁宗皇帝赐封“刘公祖师”。

刘知公，大田县吴山锦山村人，清乾隆廿二年正月十三日子时，自架岩室，自设化台，显成成佛，钦奉刘公祖师。宗亲将他雕塑宝像，供奉香火，建金石岩——刘公庵。

刘公祖师不仅在锦山、科山、济中、大田城关的东仙庙、仙亭庙、银山路的刘庙，还流传到德化小湖刘公庙、永春天湖岩、闽南一带的寺庙，也有刘公祖师。

(刘维仁、刘玉敬 供稿)

祠堂文化

新桥流溪头《彭城堂》八月十四日省牲告文

伏以 派别分支。幸既涣而复萃。葭苍露白。爰反本以穷源 恭惟始祖。大唐苗裔。有宗英贤。族蕃流水平宁永大浚流长。其辟彭城。宋元明清世代远。十三户咸蒙祖德。数百年悉赖 宗功兹祭秋尝肇举。群深报本微忱明晨拜献。预设几筵恭请神主。出就正位。宰刈牲牧场设饌酒预告。灵爽。伏愿列祖列宗。各敦伦百式序。群昭群穆。向至而荐馨谨靠。

祭祖文

伏以 祖德无疆宜妥灵乎百世。孙谋有庆。应保本乎千秋。睹皓魄之悬辉。乌性弥挚瞻银河之横练。獭意倍深。恭惟始祖。政绩扬休於宋代。功宗称美于今朝。是以流水源长。派分两郡四邑。新桥枝盛。业开十户三乡。则子姓殷繁。无非苗裔。

衣冠济美。悉属薪传。际秋尝之肇举。孝思难忘。备一传膜而是将。仰兽鉴格。伏原祖德长垂神庥永锡。藜杖常辉。克绍校书禄阁。云龙间气。频来寄笔紫阳。尚飨

祭后土文

曰穆：尊神秉均持衡。承帚命而巡行。灵钟秀毓。萃精神而翼赞。裕后光前。故子姓殷繁。虽我祖之垂荫。而椒条蕃衍。实尊神之维持。兹值南吕应律。宜答可获洪恩。虔诚牲酌。仰翼居歆。伏愿繁禧景永锡。五福比臻。科甲联登。姓字克世竹帛。文章鸣世。声名独冠古今 尚飨

刘姓通用楹联

禄阁校书，藜焰照十行之简；玄都种树，桃花赋千植之诗。

联文简介：自古以来，刘氏家族都以刘向、刘禹锡两位伟人及典型事迹嵌作楹联，以示彰扬，树立家族之名望。如：“禄阁校书，藜焰照十行之简”（意指刘向），“玄都种树，桃花赋千植之诗”（意指刘禹锡）。本堂联中之“禄阁徽音”、“绍吹藜光分太乙”之“藜光”皆指刘向。

宣城堂

“宣城堂”是大田刘氏开基祖七十公在下溪口(旧称桃溪)祖建的华屋，坐卯向西，白象下洋形，至今880多年历史。71公裔孙人才显赫，曾得到朝廷帝王的赞赏，厅堂悬立数块大牌匾（文革时大多焚毁），幸有下溪口71公裔孙生城、生炎、生木手抄保存各祖字古人作定的联文、祭文、告土文等，充实了宗谱材料。清朝时有有一次一个才子游闲于此，步入堂前看到四扇柱子上贴的“明堂教慎衣冠肃，清庙雍容俎豆香”联文后，即退三步，离开圣地。该堂祖传在1894年甲午曾修理过，至今又快要倒塌，在垂钟、生璐、其锥、育锦、肇城等人倡首下，特别是生璐和其锥，克服许多困难，到71公蕃衍分支集资，于2000年10月13日动工整修。2001年辛巳清明节，邀请各分支代表举行落成并祭祀隆重庆典纪念。原神主牌（包括兰田祠一块）是六一、辉榜两人收藏献交今代。哲宗教封刘棠公匾东宫教授像片是垂石、生道、生桃从新桥刘棠公旧居废墟上拾回到下溪口保存下来。他们这种尊宗敬祖的精神，谱志流芳。

（其票、生润等提供，生梓整理）

《宣城堂》联文

堂上世簪纓袍笏相辉高朗焕千秋日月，阶前联金玉衣冠济美飞扬奋万里风云。（正屏）

列祖早付芳国恩报家泽沼荒度溪山昌卜世，

孝孙长衍庆黍稷馨清酏载昭融福履应时春。（正栋）

大宗以宣教开基孝栗忠君垂懿训，后昆以绍闻为德尊宗敬祖献明诚。（前冲）

先祖是皇百世高风饶见爽，仲春以荐两枝荆树逼生花。（后角）

宣教风规存亘古，黄堂政绩茂千秋（赤柱）

浚发人文光禄阁，张皇事业大黄堂（赤柱）

明堂敬慎衣冠肃，清庙雍容俎豆香（四扇）

循墙尊祖武，入室仰宗功（大门后）

长衍薪乔滋翊楚，欣培桃树焕人文（大门前）

居诸侯三宝之首，次天子一位之间（大门前）

流水绘声灵赫濯，台山撰名象辉煌

《彭城堂》联文

祖德总无涯荷盘露枫岭霞晚夜沾濡皆世泽，孙谋岂不仕渭水龙桐林凤风云际令乃亲功。

缘流水而入桃溪土地平层舍俨然神界奇从适合南阳高士愿，

绍吹藜以光天禄提举行文教宣矣谓龙桐凤端承北阙圣君恩。

我先公五教宣猷作孝作忠长衍箕裘垂奕世，今至日一阳应律时阳时雨直涯桃浪起千层。

宗庙为礼法攸存至止必雍雍肃肃，祖考乃神胆所在骏奔须整整齐齐。

喜耀门楣书宅相，拟容车马树庭魂。

胥训首胥保惠胥教诲各守尔典率乃祖考，以德进以高举以言扬相观而善达乎朝廷。

堂构森严昭奕代祖功宗行，孙枝蕃衍曾联科秋解春元。（赤柱）

至日祀光物本乎天人本祖，来春复始小钟其秀猷钟英。

礼乐相光地，诗书启后家。

彭城衍派桃溪地，禄阁人文太乙家。（刘朝明作）

玉堂映地，珠树发天。

修其孝悌忠信，以为黼黻文章。（左大门后）

致如在之诚，锡无疆之福。（右大门后）

联文

祖宗以甲第开基历宋元明清数百年来钦赋虎，
子姓分漳岩衍派统平宁大永十三户合祀流溪。
仰宗功群深报本，萃子姓合祀流溪。
溯世德绵绵佑启后人合平宁永大皆从流水桃溪衍派，
荷皇恩济济以续祖媿历宋元明清总在碧凌峰上生辉。
新桥形胜无双地，流水人文第一家。
仲秋月皎漾腾辉掩映频繁馨侑豆，禄阁徽音新绚彩恢宏宗祖焕人文。
孝亲忠君垂恉训，尊宗敬祖献明诚。
碧凌峰上月悬辉克焕几筵物色，流水桃溪云绚彩顿增俎豆休光。
绍吹藜光分太乙，歌赋虎望重漳岩。
宗祖起深山儒重朝称勋业千年不替，孙曾会流水爱存恉著尊亲亘古长留。
两州一郡齐入室，十户三乡尽循墙。

(大田县刘氏修谱编写组 2005年2月 稿)

三明宁化刘氏

宁化客家祖地——石壁村

“石壁村”原福建长汀宁化禾口乡（今属三明市宁化县）所谓“石壁”意即坚不可摧之意，石壁唐代时又名“玉屏坑”，位于武夷山东麓，与江西石城相邻。石壁村周围山地森林茂密，资源丰富，自然环境优美，有三十六窝和七十二寨之称。石壁境内有“闽汀赣”三江之源头，水道可通“闽粤赣”三省，其通往江西石城之隘口是历史上两省的交通咽喉。

唐末的黄巢起义，战火纷飞，中原汉人纷纷南迁。据考证：这次南迁的有来自晋、豫、苏、皖、浙等经赣南石城涌入“石壁”。聚居于“石壁”就有一百多种姓氏，次数统计南迁有140多次。其中刘氏祥公携子及孙避居汀州府宁化县石壁洞葛藤坳而居。石壁村吉祥之地成了战争的避风港、守护神。给南迁中原汉人以再生的希望。他们异姓同居，都来自中原亲如一家，象兄弟好友真诚团结，以礼相待，共同开发，共同抵御外侵，过着安定的生活。因此，在石壁村东侧，共建异姓公祠一座，把一百多个姓氏的祖先之英灵汇聚于一堂。以整个石壁为中心的一百多个姓氏初步形成了特殊的客家民系。而居于石壁的客家人又从繁衍中不断发展壮大向闽西南发展，到后来最终遍布了整个闽西北、西南广大区域。因此，石壁村是客家民系的共同祖地，也是客家民系的摇篮。

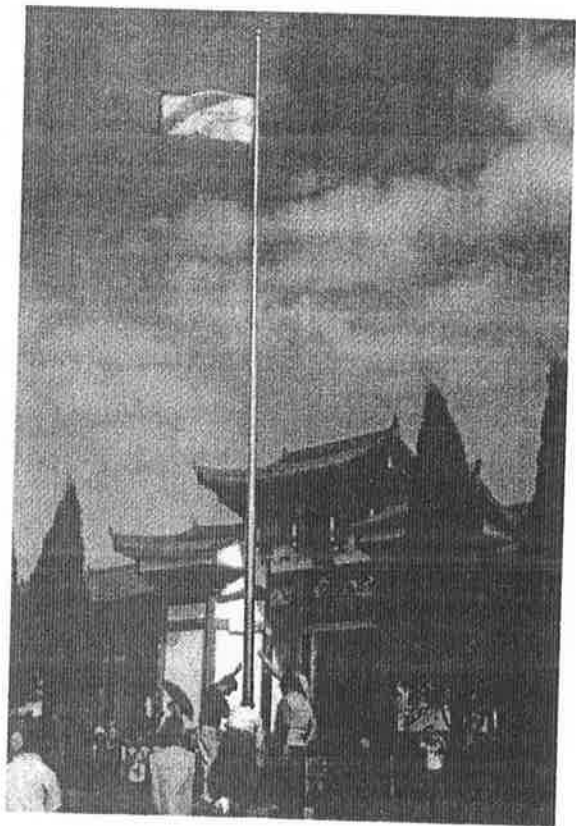

南靖版寮刘新知 整理

宁化石壁村客家大公祠

三明宁化刘氏地方知名人士

刘映奎

刘映奎，又名聚星，字幼苏，宁化县城关人。生于清同治三年(1864年)，光绪二十三年(1897年)中举，光绪三十三年会试中经济科第四名，授法部主事。辛亥革命后，被初选为福建省议会议员并任副议长，后又当选为国会参议员。

映奎品学兼优，颇有声望。曹锟在民国十二年(1923年)贿选总统时，特派说客前往映奎寓所笼络，说客声称：“投一票即可领5000银元，另有一笔额外馈赠”。映奎怒道：“5000银元买不了我这一票，致于别人投谁的票，则属于人家自己的事，我可不能为之拉票”。说客只得悻悻离去。为避免曹锟迫害，经友劝告，映奎离京暂隐天津。

民国十三年国会解散，映奎先后任北京、朝阳、中山等大学中文系教授。民国二十四年病故，享年69岁。

刘春海

刘春海，原名映岚，清光绪十二年(1886年)生于宁化县城关。十五岁考中秀才，继而就读汀州学堂，福州三牧坊高等学堂，留学日本中央大学。

春海，1907年参加孙中山的同盟会，1911年从日本中央大学毕业回国，后在北京交通部任职。1929年春海被选为津浦铁路孙中山灵柩奉安委员会委员，总管护送灵柩从北京到南京中山陵安葬这一要务。1949年11月重庆解放参加接管工作，后返京城。

春海在京期间，先后任北京前门区、崇文区政协委员。1951年，担任北京市文史研究馆馆员。春海著术较多，有《中国货币沿革史》等。1984年逝世，享年98岁。

刘永隆

刘永隆，原名世盈，男，1900年出生于福建省宁化县淮土乡，1935年加入中国共产党，1933年3月加入工农红军宁化游击队，历任红军独立营一连班长、新四军二支队三团二营五连事务长、五十五团三营一连班长、新四军二支队三团二营五连事务长、五十五团三营军需、皖南支队铜陵大队军需、铜陵总队供给科科长、中国人民解放军十七师供给部科长、皖南军区司令部第四科科长等职。经历过闽西南三年游击战争，参加了江苏溧阳县及反日军扫荡战役、山东枣庄战役以及解放战争孟良崮、开封、济南、渡江等战役，曾两次负伤。1949年农历除夕回家乡，上山动员土匪下山自首。1954年12月离休，1982年病逝。

刘振刚

刘振刚，男，1929年11月出生于福建宁化城关，1951年起在县人民政府建设科任畜牧干部，1952年到省农干校学习。1968年下放安远乡农技站工作，1977年获县劳模称号，1980年调县畜牧水产局任站长，1981年获兽医师职称，1989年12月退休。

刘承梁

刘承梁，男，1930年10月11日生于福建宁化石壁官坑。1949年9月参加中国人民解放军，在解放军一四四师医务学校毕业后分配430团从事医务工作，1952年8月调宁化县供销社负责统计工作，1988年获“统计师”职称，1991年退休。现为“5·12”退休干部。

刘木喜

刘木喜，女，1932年4月生，籍贯福建省宁化县安乐乡赖畲村，小学文化，1956年8月加入中国共产党，1966年7月起至1969年3月任宁化县城关星火大队(即城关居民委员会)党支部书记，1974年12月转干，1969年3月起任宁化县城镇革命委员会副主任，1980年1月起任宁化县城关镇人民政府副镇长，直到退休。

刘世章

刘世章，男，1932年7月，出生于宁化县淮土乡。1953年入伍，1956年加入中国共产党。1956年至1958年任中共宁化县委五人小组办公室专职干部。1959年以后曾任宁化县城关第一中心小学校长、书记；宁化县安远中学校长、书记；宁化第四中学第一副校长；宁化第三中学校长、书记；宁化第六中学调研员。现有文化大专，获得中教一级职称。

在校任职期间，曾当选为中共宁化县第二届、第五届代表大会代表，宁化县第四届、第五届、第九届人民代表大会代表，宁化县总工会第七届、第八届、第十一届会员代表大会代表和第八届县总工会执行委员会委员，1963年当选为共青团三明市代表大会代表，1974年被评为福建省业余教育工作积极分子，并出席省召开的表彰大会。

退休后，继续关心下一代的教育培养工作，于1999年被中共三明市委、三明市人民政府授予“全市关心下一代先进个人”的光荣称号获得市委、市政府颁发的荣誉证书和奖金。

刘承河

刘承河，男，1933年7月1日出生于福建省宁化县，初中文化。

1950年在济村乡参加民兵任中队文书，1952年1月入伍，参加土地改革，1952年任第六区委宣传干事、团委书记，第六区公所区长、党委副书记；1956年调任县委办公室副主任；1957年8月任济村区党委第一书记；1958年9月参加工业建设调省524厂、省冶金厅干训班工作；1962年4月任宁化县安乐公社党委书记，1965年10月调县委党校工作；1969年12月下放水茜公社，先后任工作队、公社生产组组长，党委副书记；1975年5月先后任宁化县医院革委会主任、党支部书记，县五七大学副校长、党支部书记，县农科所所长；1985年4月在县委直属机关党委先后任副书记、纪委书记，正科调研员。1993年8月在县委直属机关党委(现为县委直属机关工委)退休。

刘训仁

刘训仁，男，1936年2月出生，福建省宁化县安乐乡赖畲人，教授级高级工程师。中国林学会，中国苏铁学会、省林学会、省花协、省园林学会会员。曾任沙县水南林场场长、沙县林科所所长、沙县绿化办主任及以沙县营林公司、沙县旅游总公司、沙阳乐园技术顾问。

曾获得全国绿委“全国绿化奖章”、中国林学会“劲松奖”、中央林业部“林业科技推广奖”。出席第五届国际苏铁会议，并在会上发表演说。《苏铁人工授粉育种丰产技术研究》一文，已编入《国际苏铁会议论文集》(英文版)，有关论文获得省人事局、省林业、省科协、省花协、省园林学会，以及市、县有关部门多次奖励，曾出席省、市科协代表大会，多次出席全国性专业会议，论文和科普短文在全国各专业刊物上发表。退休后发挥余热，为学校和专业会议讲课，近年来还为三明麒麟山公园、沙县罗岩风景区、沙县松柏岩风景区和有关学校、单位……编写《植物名录》十余本，个人业绩已分别编入《中国专家大辞典》、《中国精典文库——老年人才库》，被选为省花协花卉咨询专业库入选专家。

刘宗贵

刘宗贵，男，1936年11月出生于福建省宁化县河龙乡，文化程度初中毕业，1952年参加工作，1954年加入中国共产党。1952年任高阳乡政府财粮委员；1952年11月起先后担任宁化县第六区(中沙)党委宣传干事、区青工委书记、区党委秘书、宁化县委合作部秘书(副科级)、副部长(正科级)；1959年任清宁县委农村工作部副部长，期间1960年至1964年兼任清宁县公社企业管理局局长；1964年先后任宁化县委农村工作部副部长、县革委会生产指挥组副组长、农林水组副组长、县农业局副局长；1976年起任县科学技术委员会主任，并兼任县科普协会主席；1980年任宁化县人民政府办公室主任；1984年任宁化县人大党委会办公室主任；先后当选为县第九届、第十届、第十一届县人大代表、人大党委；1994年转任县人民政府办公室主任科员；1996年退休。

刘国梁

刘国梁，男，1937年6月20日出生于江西石城县横江镇罗家村。祖籍福建宁化淮土乡，中共党员。1958年8月在石城横江林业站工作，1963年在桐江林场任场长，1967年任千头陂转运站长，1970年起任大由林场场长，1980年调小松公社任副主任、党委委员，1981年调石城县民政局任副局长兼老建办副主任，1982年调石城县林业局任副局长、木材公司经理，1985年任石城县林业局、党委委员、工会主席，1994年起退居二线任主任科员，1999年10月退休。

刘承强

刘承强，男，1938年10月18日出生于福建宁化，初中文化。1956年4月参加工作，1959年2月加入中国共产党，1962年任济村公社党委宣传委员，1964年调安远公社，1971年调城镇革委会任副主任，1978年调安远公社任副书记，1980年到县粮食局任副局长，1982年4月任县工商局局长，1984年调回县粮食局，1998年县粮食局退休。

刘明政

刘明政，男，1939年6月18日出生于福建省宁化县安远井坑。1964年4月加入中国共产党。1958年4月入伍。1960年1月参加中国人民解放军。1966年11月转业在宁化县安乐公社人武部工作，历任副部长、部长。1979年12月调县检察院工作，历任刑检科科长、检委会委员、法纪科科长、副检察长等职。1991年1月任市人大常委会委员、法工委主任。1999年7月退休。

刘守恩

刘守恩，男，汉族，1939年7月出生于福建省宁化县安乐乡赖畲村，1959年5月加入中国共产党。1955年9月招考入伍福建省永安市驻军8502部队铁道兵文书（鹰厦铁路）（其中荣获三等功一次），1957年3月内蒙古驻军8502部队保密员（包兰铁路），1959年4月湖南省数底市驻军8502部队一支队统计员（娄邵铁路）（其中荣获三等功一次），1962年1月转业到湖南省公安厅三处干事，1964年3月调福建省宁化县人事科科员，1969年3月宁化县革命委员会综合组主办科员，1972年11月调宁化县方田公社干部，1973年1月调宁化县酒厂革委会副主任、厂长，1980年10月调县印刷厂党支部书记，1982年11月调宁化县委组织部干部，1986年4月宁化县委落实政策办公室副主任，1989年5月调宁化县人事局副局长，1999年7月退休。

刘茂云

刘茂云，男，1945年1月29日生于福建宁化县淮土乡淮阳村。学历大专，1979年4月入党。1962年3月参加工作，1962年3月在宁化禾口税务所当专管员；1975年7月在湖村税务所当会计、专管员；1980年7月在丰田税务所任所长；1982年9月在方田乡政府任副乡长、经联社主任、副书记；1987年8月在城郊乡党委副书记兼纪检书记；1988年6月调宁化县鹤矿任党支部书记，矿长，被评为经济师；1992年10月调宁化县化肥厂任总支书记；95年6月任城郊乡副主任科员兼农村合作基金会主任；2005年2月退休。

刘汉生

刘汉生，女，祖籍福建宁化人。1947年5月生于湖北省汉江市，1969年西安地质学校毕业，分配在陕西省勉县地质队工作。1972年调陕西省汉中市航空工业部第141厂任航空仪表成品检验员。1984年调福建省工业学校（福州市洪山桥）任实验室工程师兼学生辅导员。2002年退休。

刘经辉

刘经辉，别名刘世安，生于1947年10月1日，祖籍地福建宁化淮土街上，衍迁江西石城横江小姑老屋场村小组，高中文化。1965年参加中国人民解放军厦门31军92师276团卫生员。转业后任石城县商业局、岩岭公社、琴江镇、洋地公社、龙岗公社、观下公社武装部长、管委会副主任、党委副书记等职。继任石城县计生委副主任、县文明办副主任、县综治办主任。又任屏山镇、琴江镇副书记、人大主席、综治委主任。2000年起任石城县总工会正科级干部至今。

刘茂生

刘茂生，男，字振铭，1948年11月18日生于江西石城县罗家老屋场。祖籍福建宁化淮土，中共党员。历任民办教师、党支部书记、罗家公社党委委员、管委会副主任、小姑乡党委委员、副乡长、横江镇党委委员、常务副镇长、小姑乡人大主席、综治委主任等职，2001年退居二线任主任科员。

刘道球

刘道球，男，祖籍福建省建宁县中畲村，1950年出生于宁化县安远乡，1976年7月加入中国共产党，1978年10月录用为国家干部，1980年任安远公社管委会党委办公室主任，1982年任安远乡党委秘书，1984年任安远乡党委组织委员，1990年调河龙乡任纪律检查委员会书记，1995年到安远乡任副主任科员。

刘新华

刘新华，男，1953年2月25日生于宁化城关，1969年7月上山下乡后参加工作。1983年任宁化县农资公司副经理。1986年12月任宁化县农资公司经理，期间于1992年8月经三明市职改办评审通过为商业企业管理经济师。1991年8月任宁化县供销联社副主任。1995年8月任福建省农资集团三明公司化肥部经理。1998年11月至今任福建省农资集团三明公司副总经理。2002年11月至2005年10月任三明市农资协会第一届理事会兼秘书长。

刘亮春

刘亮春，男，1954年4月19日生于福建省宁化县湖村镇，1976年5月加入中国共产党。1972年12月参加中国人民解放军，历任战士、班长、排长、干事、政治指导员等职。1984年8月调宁化县人武部工作，先后任干事、副科长、科长。1988年7月市委党校学员，学习二年大专毕业。1990年7月任县政府办公室副主任、县体改委主任，1993年8月任县政府办公室主任，1997年12月任县水利局局长，2006年2月起任宁化县人大常委会城环委主任。宁化县第七届、十届人大代表、十届人大常委会委员。

刘振斌

刘振斌，男，1954年7月生于宁化县淮土乡，1980年加入中国共产党，1981年7月三明农校果茶专业毕业。1981年8月在宁化县水茜乡政府工作，历任党委纪检委员、副乡长等职。1990年10月调中沙乡人民政府工作，历任副乡长、党委副书记、1996年10月调宁化县委农办，任党委纪委书记。2004年起任宁化县委农办主任科员。

刘瑞祥

刘瑞祥，男，1954年9月生于福建宁化淮土乡淮阳村，大专文化，共产党员。73年参加工作，淮土中学任民办教师，81年在宁化二中任教，其中参加福建师大数学函授毕业，88年在宁化县鹤矿工作，90年在泉上镇党委办工作，90年10月在济村乡任宣传委员、副乡长，96年10月任石壁镇副镇长，2002年10月起任石壁镇政府正科干部。

刘茂华

刘茂华，男，1955年1月出生宁化城关，1986年12月加入中国共产党，文化程度大专，1987年7月毕业于福建省电大管理工程系工业管理工程专业，1999年评聘经济师职称。1991年起担任科级中层领导职务，历任主任、书记、工会主席、劳工科长等职，现任福建省三钢集团公司电石厂办公室主任、纪委委员。

刘灵勤

刘灵勤，男，1955年10月出生福建省宁化县淮土乡，1980年7月毕业于福建水利电力学校。1980年在宁化县水电局工作，历任工管股长、防汛办主任。1995年9月任宁化县沙坪水库管理处副主任（主持工作），1997年1月任桥下水库管理处主任，1999年7月起任县水利局副局长。三明市第九届人大代表，政协宁化县第六届委员会委员，第七、八届委员会常务委员。

刘金根

刘金根，字振从，男，1955年10月23日生于江西石城横江罗家老屋场，祖籍福建宁化淮土。高中文化，1979年2月加入中国共产党。1976年2月参军在内蒙古赤峰市空军雷达四十六团，历任文书、班长、排长、团司令部通信参谋，团副参谋长（期间88年10月授予空军上尉，92年10月授予空军少校，96年8月授予空军中校衔）。1996年9月转业在石城县纪律检查委员会纪检员（正科待遇），2004年8月起任石城县纪检会主任科员。

刘 炯

刘 炯，男，1956年2月出生于福建省永安市，1986年7月加入中国共产党，大专学历。1973年2月在清流县余朋公社插队。1977年底考入冶金部长沙冶金学校机械专业学习。1980年8月毕业后分配到福建省冶金厅钨矿筹建处工作。1982年12月调宁化县工作，先后任县汽车运输公司技术员，县有色金属公司副经理兼副书记，县矿业总公司副总经理，县矿管办主任，县环保局副局长。期间1985年7月参加全国成人高考，录取在福建经济管理干部学院企业管理专业全日制脱产学习二年。1999年7月任县供销社主任兼党委书记。2006年起任县林业局局长。

刘满钗

刘满钗，女，1956年11月出生，福建宁化县人。1977年7月三明二院卫校护理专业毕业，麻醉师。1997年8月起在宁化县医院从事外科护士、麻醉士、麻醉师。1995年6月任宁化县医院主治医师、科室负责人，其间1980年3月—1981年3月在三明市第二人民医院手术室进修麻醉，1988年1月—1989年1月在福建省协和医院麻醉科进修麻醉；1991年4月—5月在南京第一届高级临床麻醉学习班进修麻醉。1996年4月调三明市第二医院任主治医师、科副主任。其间1996年11月(二周)在福建省麻醉学会学习班进修重症监测麻醉与复苏，1997年9月(二周)到山东省麻醉学会学习班进修疼痛治疗、重症监测的进展。2001年5月调三明市第一医院任主治医师，2005年7月起任副主任医师。参加工作以来共发表十多篇国家级、省、市论文，所从事的麻醉工作技术精湛，深得同行的认可和患者的赞誉。

刘振彦

刘振彦，男，1958年7月生于宁化县淮土乡，1975年宁化一中高中毕业上山下乡到中沙公社，1978年6月加入中国共产党；1978年至1981年三明地区农校畜牧兽医专业学习，任班长，学生会主席；1981年起任中沙乡政府兽医干部、站长；1984年在县畜牧水产局任副站长、站长，1994年任县畜牧水产局副局长，1996年起任县农业局副局长，支部书记；1996年至1997年三明职业大学行政管理大专班学习、任班长；1997年获兽医职称；2002年至2005年省委党校行政管理专业学习；2004年任正科职级。

刘国新

刘国新，男，1958年9月12日出生于宁化县曹坊乡南坑村罗地组，中共党员，小学高级教师。1978年参加工作。1983年至2003年连续担任完小校长等职。

刘良荣

刘良荣，男，汉族，1958年10月生，宁化县治平乡人，1978年2月起在治平学区任教师，1995—1996年三明师范学校毕业，中专学历，小学高级教师，1996年起在民族学校任校。

刘白翎

刘白翎，女，1957年出生于广东省湛江市（父母工作的部队驻湛江市），福建省宁化县人。未满周岁母亲下放广西壮族自治区红河农场（母亲集体转业），四岁随母亲偕同祖母调黑龙江省齐齐哈尔市父亲处。1975年中学毕业。因是独生女，按政策未下乡插队，留城下工厂劳动。1977年国家恢复高考制度，考取哈尔滨科学技术大学。1982年1月毕业，分配在东北重型机械学院（现迁河北省秦皇岛市更名燕山大学）冶金与材料工程系任助教。讲授金属材料学理论课。1985年调福建省三明市经济技术开发公司评聘为工程师。1995年调福建省艺术职业学院三明分校任教至今。讲授汉语普通话正音课程、美学理论等，兼总务主任。1999年赴北京广播学院（现中国传媒大学）进修，获一级甲等普通话教学证书。

刘德铭

刘德铭，男，1957年3月出生福州市，1990年3月加入中国共产党，农艺师。1975年8月插队尤溪县洋中乡务农。1981年8月毕业于三明地区农业大专农学专业。毕业后曾先后任宁化县济村乡农技站、县农业局农业技术干部。1993年3月任中沙乡副乡长。1996年8月任河龙乡乡长。1999年3月任县城乡规划建设局副局长。

刘振维

刘振维，男，1957年8月生福建省清流县。学历大专，中共党员。

1976年8月参加工作，1980年8月在清流二中任教师，1983年8月在清流三中任教师，1986年8月在清流一中任教师，1992年12月起在清流县国土资源局任科员，2004年4月获福建省五一劳动奖章奖励。

刘春和

刘春和，男，1958年11月出生于福建省宁化县淮土乡，1984年6月加入中国共产党，1976年3月宁化湖村插队知青，1978年12月参加中国人民解放军，历任班长，排长，炮兵指挥学院学员，连长，营长，科长（正营）等职。2000年12月转业，在三明市职工医疗保险中心任职，现任三明医保中心副主任，党支部宣传委员，工会主席。

刘忠斌

刘忠斌，男，1959年1月27日出生于福建省宁化县安远乡。1978年8月任民办教师，1984年8月至1986年7月三明师范学习，1986年8月到安远中学从事政治教学工作。2001年9月函授于福建师范大学思想政治教育获得专科学历，2006年获得福建师大函授本科学历。中学政治一级教师，1991年5月参加中国共产党，1992年起任学校总务处副主任、主任、工会副主席。

刘振奇

刘振奇，男，籍贯福建省宁化县淮土乡，1959年10月生于清流县，1978年2月参加中国人民解放军，中国共产党党员，毕业于南京军区福州医高专医学检验专业，获主管检验技师职称，副团职文职军官。1978年3月，在中国人民解放军第三十一军直属高炮团一营卫生所，卫生员。1979年9月在福州军区军医学校检验专业学习，学员。1981年7月，在福州军区第七二七野战医院任检验师。1983年7月，在南京军区第九十六医院任检验师。1987年6月，在南京军区第一七五医院检验科任主管技师。1997年9月，在南京军区福州医高专医学检验专业大专班，学员。1999年7月，在南京军区第一七五医院检验科，主管技师，副团职文职军官。2002年3月起调漳州市龙文区卫生局，任卫生局党支部副书记，副处调研员。

刘进

刘进，男，1960年6月出生于福建省宁化县，1981年8月参加工作，中共党员，大专毕业，职称为职业指导师，现任宁化县劳动就业中心主任，宁化县劳动就业培训中心主任，宁化县职业技能鉴定指导中心主任、职业技能鉴定站站长，福建四海中等职业技术学校（宁化分校）校长。

刘根发

刘根发，男，1962年9月出生于江西省石城县，1985年9月加入中国共产党，中专学历。1982年7月毕业于三明农校畜牧兽医专业。1982年8月分配在宁化县禾口公社工作。1984年4月任河龙乡畜牧水产站副站长。1987年2月调河龙乡政府工作。1987年11月任河龙乡党委委员。1990年6月调县体改办工作。1994年7月任县政府办副科级秘书，1996年7月兼任县小康办副主任。1999年11月任县政府办副主任。2003年7月被中国管理科学院聘为特约研究员。2006年起任县党史办主任。

刘利

刘利，男，1962年10月24日出生于福建宁化县，1986年12月加入中国共产党，职称为政工师，1982年7月参加工作，毕业于福建师范大学物理系。1982年7月在宁化一中任教，曾担任过班主任，校办公室干事，校团委委员，1989年12月调宁化县商业局工作，先后任党总支秘书，办公室主任，人秘股长，党总支副书记，商业系统工会主席，商业总公司党委副书记，纪委书记，1999年12月借调中共宁化县委“三讲”办，“三个代表”教育办，分别任综合组，信访组副组长；2002年4月起任宁化县机关事务管理局局长，党支部书记。

刘宝繁

刘宝繁，男，1962年11月出生宁化县安远乡井坑村，1979年9月任民办教师，1981年进入宁化师范就读，1983年8月起在安远中学任教，1991年7月福建广播电视大学中文系毕业，1997年7月福建师范大学中文系本科毕业，1992年5月被评为中学二级化学教师，1997年5月被评为中学一级语文教师，现任校办公室副主任兼行政会计。

刘小帆

刘小帆，男，1963年2月出生福建省宁化县淮土乡，1986年7月加入中国共产党，大专学历。1981年10月参加中国人民解放军，历任福州军区汽车二团二连战士、排长，1988年10月任宁化县保险公司业务干部，1990年10月任县委统战部干部。1993年10月调淮土乡工作，先后任党委组织委员、副书记。1999年6月任河龙乡党委副书记、乡长。2002年3月任河龙乡党委书记。2006年5月起任宁化工业园区党工委书记。

刘先民

刘先民，男，1963年2月28日出生于福建省宁化县济村乡，中共党员，大专文化。

1978年8月在县农科所任农科技员，1980年12月农技招干部分配在县农科所任农技干部（其中1984年9月至1986年7月脱产参加福建广播电视大学党政管理干部专修科学习），1987年9月调县工商联任秘书，1997年1月起任宁化县工商业联合会副会长。

刘春才

刘春才，男，1963年3月出生於福建宁化县赖畲村，中共党员，工程师。1983年9月在集美轻工业学校造纸工艺专业学习。1986年8月在青州造纸厂化浆车间当工人，班长。1990年4月在青山纸业化浆分厂当技术员，厂长助理。2000年11月在青山纸业造纸一厂厂长助理，党支部副书记。2005年7月在青山纸业技改办项目部副经理，2007年2月起任青山纸业纸袋纸事业部副经理。

刘源彬

刘源彬，男，汉族，1963年5月出生於福建省宁化县淮土乡，1989年1月加入中国共产党。1987年7月参加工作，本科行政管理专业，获副主任医师职称。1984年9月在福清卫校医士专业学习。1987年7月在宁化治平卫生院工作。1990年6月在清流县妇幼保健所任副所长。1997年2月起在清流县卫生防疫站工作任站长兼书记，1997年9月—2005年12月期间，中央党校函授学院经营专业(大专)行政管理(本科)学习毕业。2005年6月起任清流县卫生局局长。

刘志琴

刘志琴，女，1963年9月生於宁化县湖村村，学历大专。1987年7月毕业于三明农业学校，2000年6月中央党校党政专业大专函授班毕业。1987年8月在水茜乡政府工作，1988年1月在河龙乡政府工作，任农技员，乡妇联主任，1991年10月在县信访局工作，1997年4月在县政府办工作，任秘书科科长，2004年9月起在县志办工作，任副科职级干部。

刘尧胜

刘尧胜，男，汉族，1964年4月生於宁化县治平乡，1980年9月参加工作，中央广播电视大学小教专业毕业，学历大专，小学高级教师。

现任宁化县民族学校教务助理，从事小学语文教学与研究。

刘若嘉

刘若嘉，男，三明市第一中学校长。1965年出生于清流，籍贯宁化。1981年毕业于清流一中，1985年毕业于福建师大物理系，2001年成为福建省首批教育硕士。福建省教育学会、物理学会、特级教师学会理事，三明市物理专业委员会主任、教育学会副会长。三明市中学中级、高级职称评委会主任委员。三明市拔尖人才、三明市市优秀人才、福建省特级教师。先后获全国“优秀教师”、省“中青年学科带头人”、省“百千万人才工程人选”、省“优秀共产党员”、省“五一劳动奖章”等26项市级以上荣誉称号。

从事中学教育22年，注重教学经验总结，在各级刊物上发表教育教学论文71篇，出版《高中物理竞赛108题》等教学编著5本。

刘振仁

刘振仁，男，1965年1月出生于福建省宁化县淮土乡，1991年1月加入中国共产党。1984年7月毕业于三明师专。1984年8月在宁化二中任教。1987年9月在宁化六中任教，任办公室副主任。1992年2月借调县委社教办工作。1992年8月任县教育局政教股股长。1994年3月任县职教办主任。1996年12月任县教育局督导室主任。1999年7月任县教育局党委副书记。2002年3月起任县林业局党委书记。

刘敬玲

刘敬玲，男，1965年8月8日出生于福建宁化。大学本科毕业，1986年参加工作，1994年加入中国共产党。1986年8月起，在福建三明工贸学校任教(原宁化师范学校)，讲师职称，政教处副主任、支部委员。

刘桂玉

刘桂玉，男，1965年9月7日出生于宁化县淮土乡淮阳村，1988年7月毕业于福州大学会计系，经济学士学位。1996年加入中国共产党。1988年起在宁化县经委工作，1995年12月获会计师职称。1993年至1995年下派宁化县钨矿任副矿长。1998年调入宁化县审计局工作，历任企业股长、现任法规股长、财政金融股长，党支部纪检委员、监察室主任。

刘春朗

刘春朗，男，1965年10月16日出生于福建省宁化县，中共党员，大学本科文化。1985年8月起在清流县税务局，先后任科员、副所长(主持工作)、股长；1994年9月任清流县国家税务局副局长；1998年2月任宁化县国家税务局副局长（主持工作）1999年4月任宁化县国家税务局党组书记、局长；2005年7月至今任三明市国家税务局办公室主任。1996年参加全省国税系统“税收征管能手”考试，获得第二名，受到国家税务总局和省国税局表彰，被授予“福建省国税系统收征管理手”、“全国税收征管理手”称号。

刘翠萍

刘翠萍，女，1965年11月出生，福建省宁化县人，1982年7月在校读书，大学学历。1982年7月起在宁化县工商行政管理局工作，其间1985年7月—1988年7月在职读福建广播电视大学语言汉语专业毕业，1993年7月—1993年8月在宁化党校首届妇干班学习，1993年任宁化县工商局个私股副股长，1997年3月任个私股股长，2000年11月任注册股股长，2002年元旦起任宁化县工商行政管理局副局长，2002年9月—2005年9月在职读福建师范大学网络学院法学系学习毕业。

刘春发

刘春发，男，1966年1月出生，福建省宁化县安乐乡赖畲村，1984年9月—1986年7月毕业于厦门集美财经学校。1986年8月—2001年11月在宁化县公安局工作，2001年12月起在三明市国家安全局工作，现任办公室副主任。

刘宝雄

刘宝雄，男，1966年5月生于宁化县安远乡井坑村。中共党员，大专学历，土建工程师。1987年毕业于福建建筑工程学院(现为福建工程学院)，同年7月分配在宁化县建设局建设工程质量监督站工作，1997年2月任宁化县建筑公司副经理，技术负责人。2003年3月任宁化县建设局质监站副站长和方正建设监理公司副经理，2005年7月起任宁化县建设局质监站副站长和城建股股长。

刘亮松

刘亮松，男，1966年6月出生于福建省宁化县湖村镇，1994年3月加入中国共产党，助理工程师。1987年7月毕业于福建电子工业学校工模具设计与制造专业。1987年8月在宁化县广播站工作，曾担任技术员、编辑、记者。1994年3月调宁化县纪律检查委员会工作，其中1993年10月—1996年7月在福建电大文秘专业学习，并取得大专文凭。1996年6月任宁化县中沙乡党委宣传委员，1999年10月到宁化县安远乡任副乡长、党委副书记、纪委书记，2006年5月起任宁化县纪律检查委员会效能办副主任。

刘先厚

刘先厚，男，1966年8月生于福建宁化石壁官坑。中共党员，本科学历，福建师范大学工商管理专业毕业。1982年8月起在宁化县基层林业站历任财务、副站长，1996年4月任宁化林业企业财务总负责，2000年3月任县林产工业贸易总公司经理，2006年7月起任宁化县林业总公司副经理。1998年获得会计师职称。

刘国光

刘国光，男，1967年3月生于福建省宁化安乐乡龙地村。1988年毕业于福建省交通学校公路与桥梁专业。1988年至2000年任三明市公路局三元分局技术员，1996年至2000年在长安大学进修公路与城市道路专业。2002年至2005年就读长沙理工大学土木工程专业。自2000年起任三明市公路局三元分局副局长。大学本科学历，工程师。

刘运根

刘运根(别名刘远根)，男，1967年7月3日生，籍贯福建宁化安乐乡赖畲村，1984年9月考入三明市供销学校财务专业，1986年6月毕业，参加工作后，通过业余时间学习，于2007年6月毕业于福建师范大学网络教育学院，本科学历。1986年8月分配在宁化县供销社任会计工作，1992年通过公务员考试，招入中国人民保险公司，历任科员、科长、副经理，2006年8月起任中国人寿保险股份有限公司清流县支公司经理。

刘洪涛

刘洪涛，女，1967年7月6日出生于福建宁化城关，1988年8月毕业于三明师专地理系，1988年9月在宁化四中任教师，1990年9月在清流一中任教师，2003年福建师大函授本科毕业，2002年10月获中教一级职称，2005年9月调三明八中任教师。

刘 红

刘红，女，福建省宁化县安乐人，1967年7月出生，1991年2月入党，大学本科学历。1985年9月在宁化县司法局工作任职工、干部(其中1991年12月转干)。1992年9月—在宁化县公安局工作。2001年9月任宁化县公安局政治处副主任(其中1999年9月—2003年1月中央广播电视大专法律专业在职学历教育)。2004年7月任宁化县公安局政工科副科长(主持工作)(其中2002年9月—2005年1月福建师范大学本科法学专业在职学历教育)。2005年9月任宁化县公安局政工科科长(副科级)。2006年6月起任宁化县公安局党委委员兼政工科科长。

刘勤发

刘勤发，男，1968年9月出生于福建省宁化县淮土乡，1992年6月加入中国共产党，1987年10月参加中国人民解放军，1989年在南昌陆军学院军械技工大队当学员，1990年9月至1992年6月石家庄军械工程学院弹药系学习，1992年7月在陆军第31集团军92师任排长，1995年8月任主任、支部书记，1998年12月任摩步第92旅装备部军械装备科助理员、支部委员。2003年3月任科长、党委委员。

刘文胜

刘文胜，男，福建省宁化县安乐人，1969年1月出生，1992年7月入党，大学本科学历。1990年7月三明师范专科学校体育专业毕业；1990年8月分配在宁化县翠江镇政府工作，任政府办主任、团委副书记；1993年2月调宁化县委组织部科员；1996年10月调方田乡任党委副书记兼组织委员；1999年6月调石壁镇任党委副书记；1998年9月至2000年12月参加中央党校函授学院法律本科专业学习；2002年8月起任宁化县委编办副主任。其中2003年5月至2005年8月抽调宁化县重点项目办公室。

刘雪冬

刘雪冬，女，1969年4月26日出生于宁化县淮土乡淮阳村，在职党校本科法律专业毕业，1997年11月加入中国共产党。1989年8月福建省警官学校毕业后分配至宁化县司法局工作。同年11月调入三明市公安局收教教育股任副股长、股长，1997年2月调三明市公安局三元分局，任政治处副主任兼三元分局工会副主席、女工委主任、团总支书记，2005年11月起任三明市公安局白沙派出所副所长(副科级)。

刘海斌

刘海斌，男，1969年6月9日出生于福建宁化石壁镇官坑，1992年1月加入中国共产党，大学学历，1989年9月起在宁化县公安局曹坊、淮土、方田乡派出所任科员，1997年9月任宁化县公安局治安科副科长，1999年3月任石壁镇派出所所长，2004年8月起任宁化县公安局翠江派出所所长。

刘舜利

刘舜利，男，1969年10月18日出生。1989年8月毕业于宁化师范学校，同年分配到宁化县治平学区工作。2004年7月中央人民广播电视大学教育管理专业毕业，大专学历。2004年1月被评为小学语文高级教师。2006年10月参加县级骨干教师培训。

刘恒

刘恒，男，中共党员，农艺师，福建省农学会会员，大学学历，祖籍福建宁化淮土，1970年7月出生江西省石城小姑村，1993年毕业分配至今一直在宁化县治平畲族乡工作，现任治平畲族乡农业服务中心主任、农业技术推广站站长、食用菌技术推广站站长、乡党委宣传干事、统战干事、治平畲族乡泥坑村党支部书记。

刘根荣

刘根荣，男，1970年9月10日生于福建省宁化县安乐乡赖畲村，获博士、博士后学位，现供职于厦门大学经济研究所。1990年9月—1994年6月湖南湘潭矿业学院（现为湖南科技大学）工学学士。

1996年9月—1999年6月厦门大学经济研究所商业经济学硕士。

2001年9月—2004年6月厦门大学经济研究所产业经济学博士。

2006年4月—2008年4月南京大学长江三角洲经济社会发展研究中心(教育部重点研究基地)博士后。

1994年8月—1996年8月福建省宁化县水泥厂，任助理工程师。

1999年8月—至今厦门大学经济研究所，主要从事转型经济学、市场理论及产业经济学研究；在厦门大学承担了《经济学基础》、《微观经济学》、《宏观经济学》、《管理经济学》等核心课程教学；已发表学术论文40余篇，出版学术专著《市场秩序理论研究：利益博弈均衡秩序论》；主持校级课题1项、省社科基金1项、教育部课题1项、国家社科基金1项、江苏博士后基金项目1项、全国博士后基金项目1项；现为厦门商业联合会常务理事。

刘京门

刘京门，男，1971年5月出生于江西石城小姑乡。1992年7月毕业于三明师专数学系（2006年12月毕业于福建师范大学数学与应用数学专业），大学本科，中学数学一级教师，中共党员。

1992年8月到安远中学从事数学教学，1998年8月任安远中学教务处副主任，2001年8月起任安远中学副校长。

刘龙喜

刘龙喜，1971年7月6日生于福建省宁化县安乐乡赖畲村，1990年考入东北大学采矿系矿山建筑专业，至1994年7月毕业，获学士学位。1994年9月分配在冶金工业部沈阳勘察研究院工作，1996年11月至今在福建沙县城乡规划勘测设计室工作，其中：1998年至1999年在沙县虬江乡洋坊村驻村，1999年加入中国共产党，2000年获得土建工程师职称，2002年任沙县南霞乡科技副乡长，2006年9月被抽调至沙县金古金属深加工区工程组工作。

刘根荣

刘根荣，1971年11月23日出生于石壁镇立新村。1994年福建省人民武装学校人民武装专业中专毕业。1994年福建省人民武装学校人民武装专业中专毕业。2005年12月中央党校函授行政管理本科班毕业，2005年12月中央党校函授行政管理本科班毕业。1994年到泉上镇工作，先后任武装部副部长、文明办主任、人大办主任、政府办主任。1999年6月调水茜乡任党委委员、人武部部长。2002年8月起任安乐乡党委委员，人武部部长。

刘子荣

刘子荣，男，1972年10月28日出生于福建宁化县安乐乡赖畲村。中共党员，1991年9月起在三明师专中文系学习。毕业后一直在安乐中学初中部工作，2004年4月西南师大汉语言文学系(本科)毕业，获中学一级教师职称。

刘金明

刘金明，1973年11月22日生于宁化县安乐乡赖畲村；学历本科，学士学位，水电工程师，具有国家注册的造价工程师、设备监理工程师、咨询工程师资格证书。90年9月在福建建筑工程学校建筑水电专业学习，99年1月在福建建筑高等专科学校函授大专工民建专业毕业，2004年7月在武汉大学函授本科电气工程与自动化专业毕业，94年8月在沙县第一建筑工程公司任水电施工员；2000年6月在沙县华厦工程咨询监理公司任水电专业监理工程师；2004年5月在沙县翠绿房地产开发有限公司任水电专业负责人；2006年1月起任沙县恒大房地产开发有限公司、沙县一信房地产开发有限公司水电专业负责人。

刘美珍

刘美珍，女，1974年4月生于福建省宁化县安乐乡赖畲村，大专文化，中共党员。1995年7月毕业于福建省物资学校信息管理专业，毕业后在宁化县医院从事统计工作，1998年3月调入宁化县城市社会经济调查队，先后担任统计局办公室主任及综合股股长。2004年8月任县城市社会经济调查队大队长，2007年5月任县统计局副局长。

刘宝鉴

刘宝鉴，男，1975年5月出生于福建省宁化县安远乡井坑村。1994年就读于四川大学皮革系，学习期间取得大学英语六级证书，1998年7月毕业，获得学士学位。1998—2001年就职于上海“美国巴克曼公司上海代表处”，任华东地区技术服务工程师、翻译等职。

2002—2007年在浙江大学化学工程系改读博士学位，从事天然药物、食品及环境工程领域的理论研究与产品开发。学习期间在国外权威期刊(Journal of Chromatography A和Journal of colloid and interfa)发表了数篇英语研究论文；申请了2篇中国发明专利(其中一篇专利号为CN177573)；参加了国家及省部级科研项目，取得显著成绩。并于2007年6月获工学博士学位。

刘丹云

刘丹云，男，1978年11月25日出生于宁化城关，2000年毕业于三明大学企管专业。2000年7月至2005年9月在深圳龙兴有限公司搞电脑影画设计，期间于2003年9月至2004年7月考入深圳大学影视动画专业脱产学习一年，获软件工程师职称。

2005年10月至今在深圳市科技园创办深圳市圣彩影画科技有限公司任经理、法人代表。

刘 晗

刘 晗，男，1980年8月出生与宁化城关，1996年5月加入中国共产主义青年团。文化程度大学，2001年7月毕业厦门大学计算机科学与信息工程学院通信工程专业，2006年11月评聘为工程师。现担任中国联通三明分公司网络运行部工程师，中国联通三明分公司团委委员。



● 烟桐水竹

58 X 94cm

1984年

● Tung Tree and Water Bamboo

烟桐水竹
甲子夏日余用
省州班写生
萬石公園得
見新種書記
和課堂
百御

中国汀州入闽始祖刘祥公繁衍后裔分布示意图

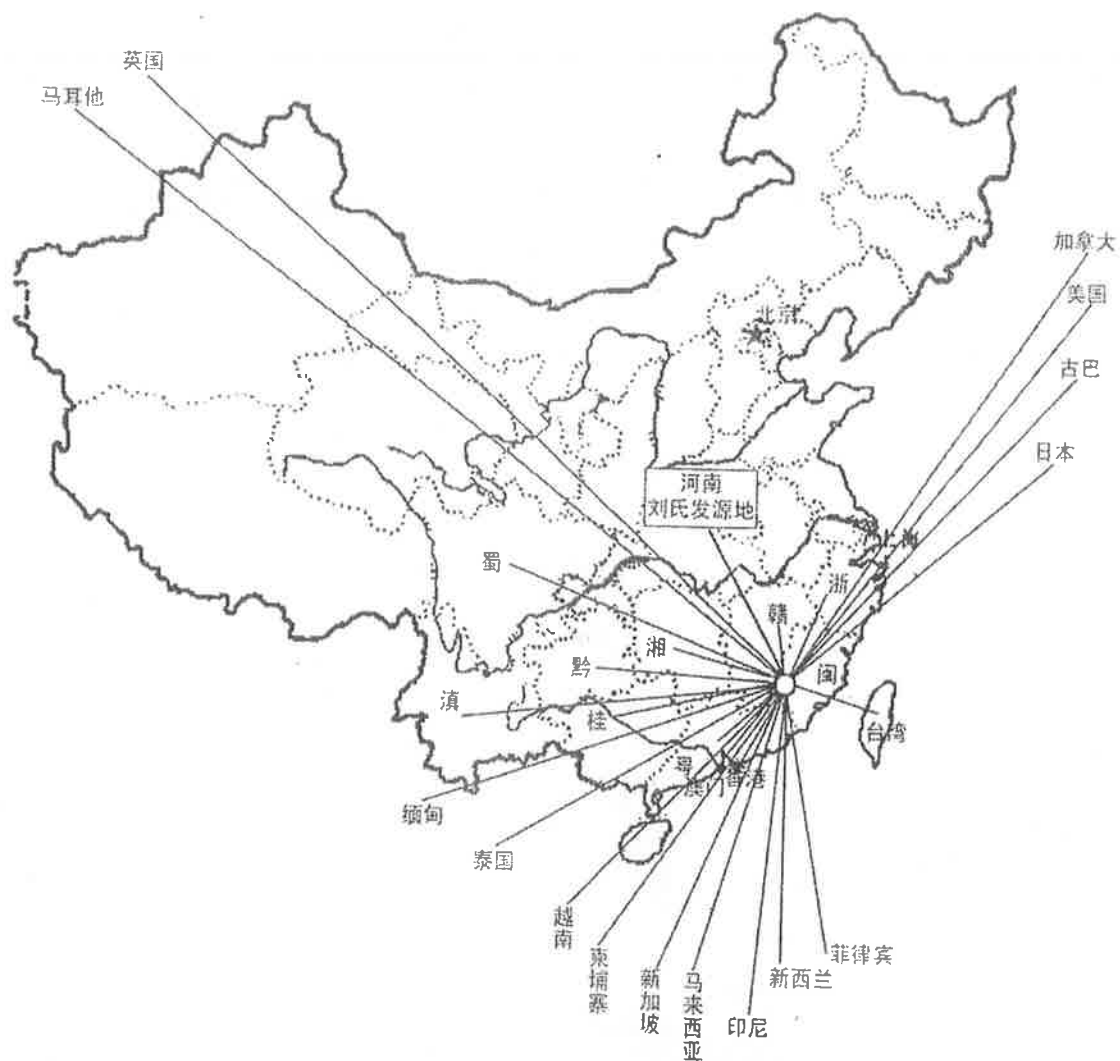

刘祥公——入闽始祖繁衍客属刘氏后裔：闽、粤、赣、桂、滇、川、黔、浙、湘、台湾十余省（市）及港澳地区。国外：新加坡、菲律宾、马来西亚、印尼、越南、泰国、缅甸、新西兰、日本、美国、加拿大、古巴、马耳他、英国、柬埔寨等国家与地区。

——根据福建汀州刘氏家庙《汉魂》第七期2004年4月13日

大田县刘维仁、刘生梓、刘玉敬制图

大田县刘氏开基祖七一公后裔支系村示意图

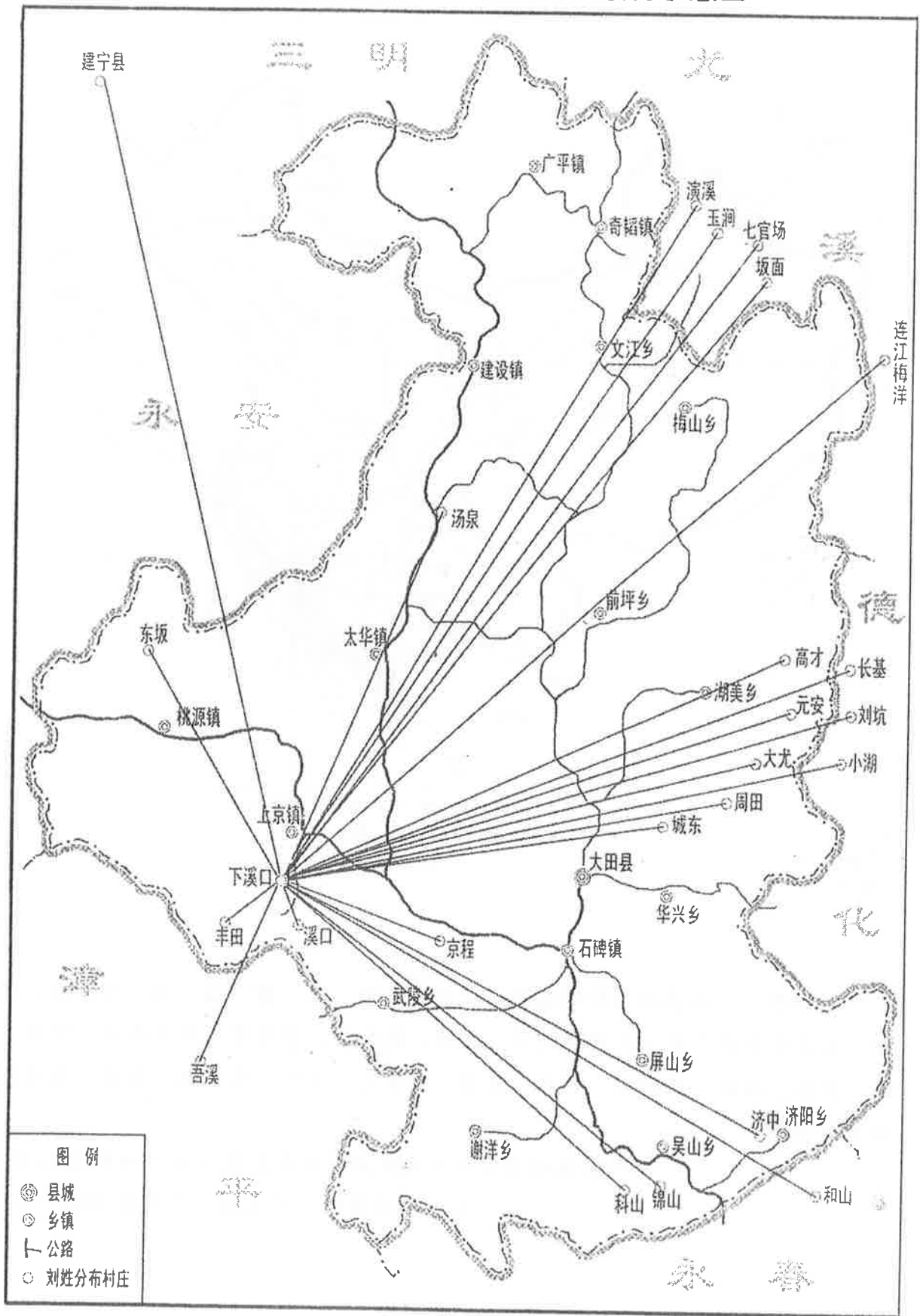



闽中·图文综示

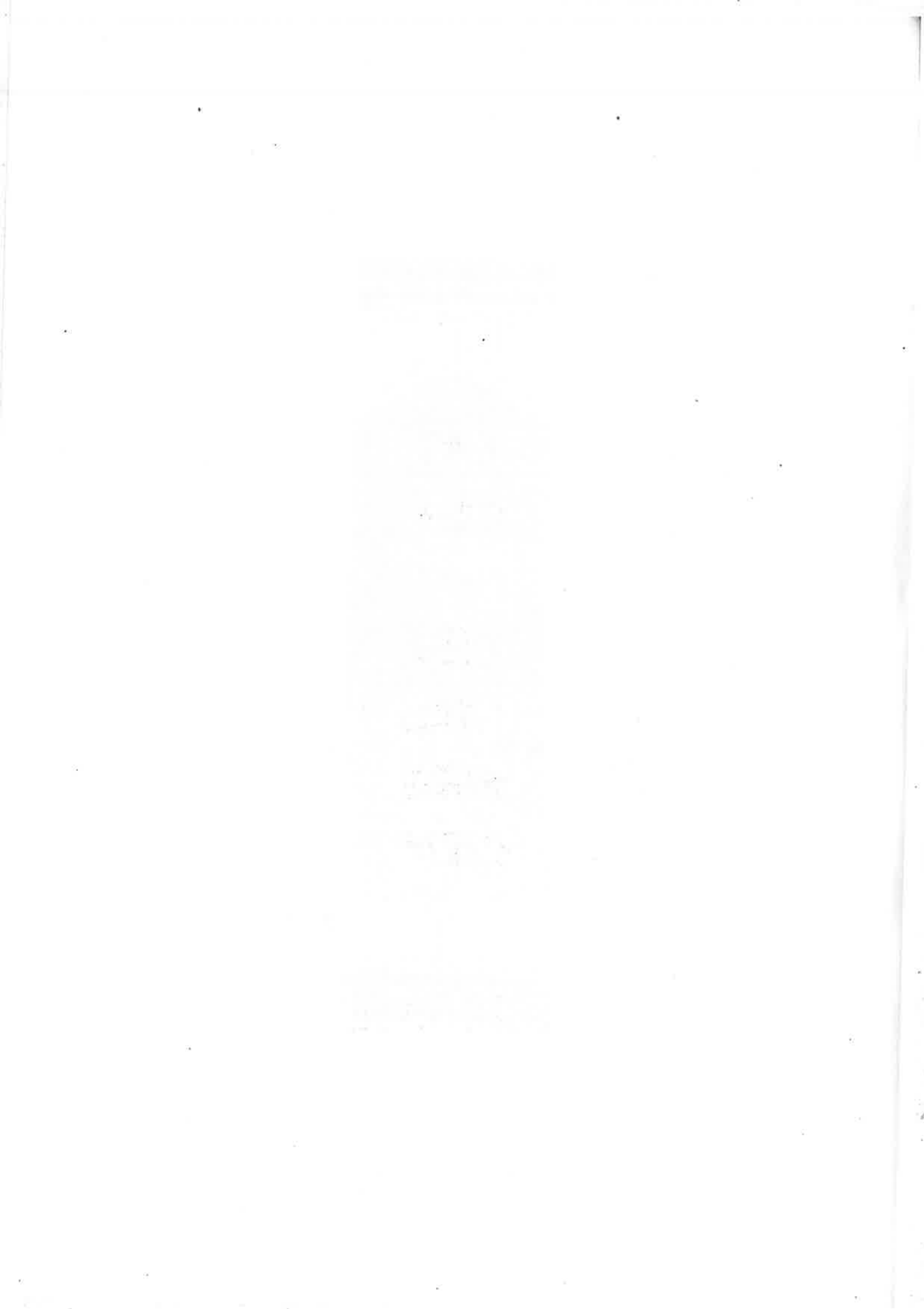

福州刘氏



福州凤岗忠贤刘氏入闽始祖刘存(字一心,号淮叟)公遗像



入闽二世祖、刘存公胞弟刘在季子刘贻孙(名昌祖,号守仁)公绘像。



刘氏入闽始祖暨五忠八贤遗像



福州凤岗刘氏祖祠(始建于公元936年)外景



祖祠内厅



祖祠内莲花古井



上为如意云板
下为《刘网墓志铭》石碑

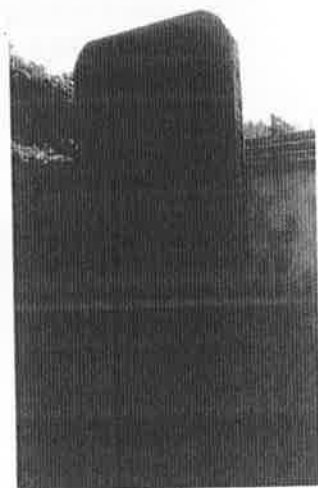

立于祖祠前埕的进士碑



清宣统皇帝御赐匾额“世秉儒修”



民国总统徐世昌题匾“肇开丕基”



朱熹先生《伏读二刘，公瑞岩留题感事兴怀》（右）明万历翰林院内阁侍讲叶向高《八贤词题记》（中）宋监察御史梅溪王十朋《世次录》（左）

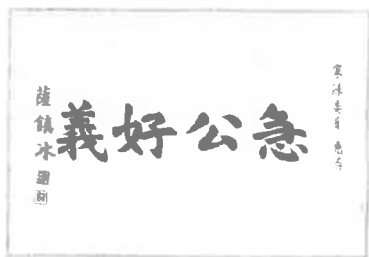

民国海军上将萨镇冰为侨领、马来西亚诗巫“新福州”第二港主刘家洙题词。



图为：2000年11月19日祖祠修建落成，各世系代表送匾庆贺图为：闽清玉阪世系送匾现场。



马来西亚科学工艺部暨环境部部长拿督刘贤镇及其胞兄弟砂罗越州诗巫省华人社团联合会会长拿督刘贤英、拿督刘贤威为庆典大会敬献的贺匾。



1994年10月22日拿督刘会干宗亲率马来西亚砂罗越彭城刘氏公会寻根问祖恩亲团回凤岗刘氏祖祠留影；前排左起刘嘉金伉俪，杨银仙主席、拿汀黄淑珍、拿督刘会干、刘文善伉俪、刘瑞源伉俪。



1996年3月16日福州市政协副主席、市委统战部刘嘉静部长在砂罗越彭城刘氏公会寻根问祖恩亲团凤岗祖祠纪念碑揭幕会上讲话。



2004年9月19日马来西亚华侨—科学、工艺暨环境部长拿督斯里刘贤镇宗亲在刘嘉静宗亲等陪同下一行回凤岗祖祠謁祖。



福州市政协副主席刘嘉静宗亲(左3)受市委何立峰书记和练知轩市长委托作重要讲话，欢迎马来西亚华侨刘贤镇先进乡謁祖。



2006年香港刘喜明宗亲及其姐、兄一家人回祖祠祭祖同祖祠理事会成员合影留念。

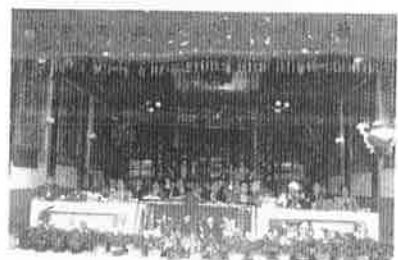

2000年11月19日续谱修祠十五周年庆典大会



2004年12月19日在刘宅祖祠举行纪念大会



2007年10月31日在刘宅祖祠举行城区凤岗刘氏族谱出版发行大会。参编的50个世系代表百多人参加会议。



《凤岗忠贤刘氏族谱》和2003年后新修的区、县族谱。



凤岗刘氏《福州市城区凤岗卷》族谱编委工作会议集体照，2005年1月6日摄于祖祠。



凤岗祖祠理事会不定期出版的纪念册和通讯



2008年5月11日奥运圣火在福州传递(刘氏火炬手有刘木松等5名)



仓山合浦刘氏宗祠内厅

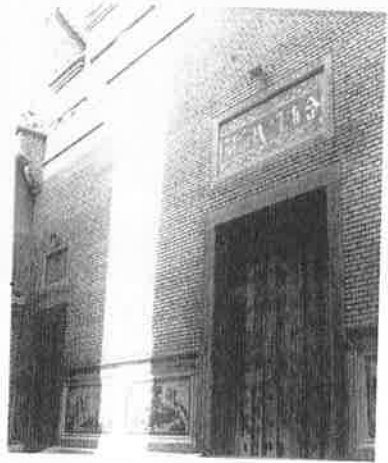

福州仓山区盖山镇浦下合浦刘氏宗祠

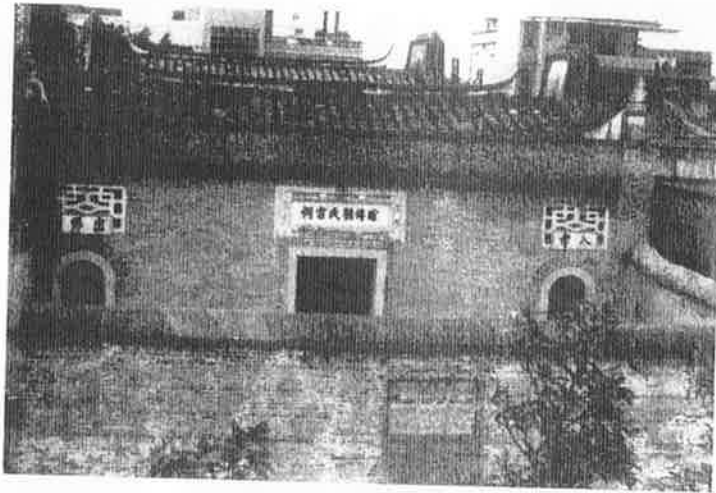

胪传刘氏宗祠始建于清同治六年(1867年)。中华民国十四年至二十年(1925-1931年)重建。1988年重修，油漆一新，是族人祭祀和娱乐活动的场所。



上为福建省人民政府副省长潘心诚题匾。

左边楹联为中华民国海军总长刘冠雄书，笔力浑厚。

右边楹联为清朝帝师陈宝琛书，清秀隽雅。

世籍儒林兼閣詩書
時傳武畧懿闕水宗

恩賢世裔十根萬萬兆綿
禮樂家風萬代維素純

长乐刘氏宗祠



长乐市湖南镇圣阳刘氏宗祠外景

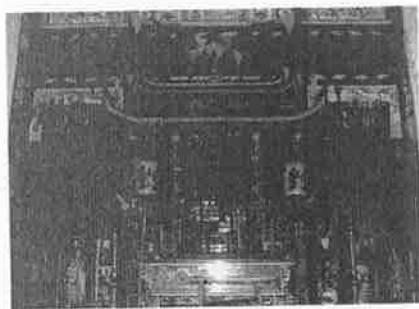

长乐市圣阳刘氏宗祠内景



乾隆年间长乐湖南刘厝古水井



守贞居



长乐东山(安)礼堂



◀石猪岭为湖南镇风景名胜，岩石天然形成石猪样。有着古老美丽的神话传说。

▶长乐东山刘氏族谱主编刘心芳





长乐二刘刘氏大宗祠



始祖在公画像

入闽始祖暨忠贤造象

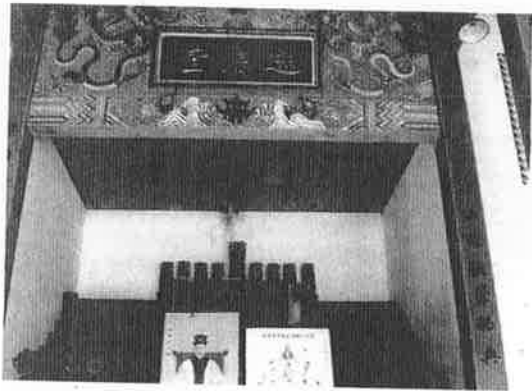

长乐二刘刘氏大宗祠堂内



长乐二刘村先贤里坊

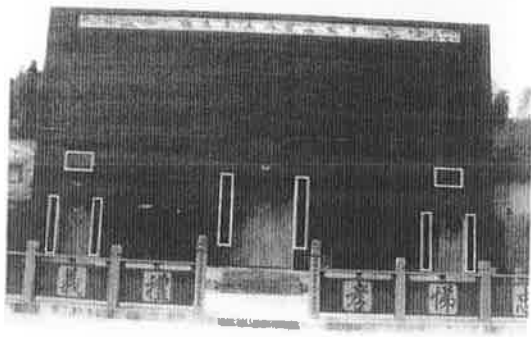

闽侯大湖后园里刘氏宗祠



仓山港头刘氏祭祖庆典

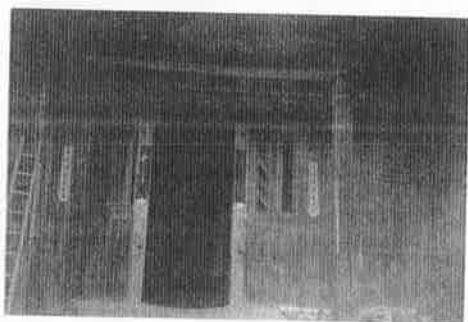

闽侯白沙梧山刘氏祠堂



重修于2005年腊月，占地面积530平方米



闽侯大湖坂头刘氏祠堂

南 屿 刘 氏

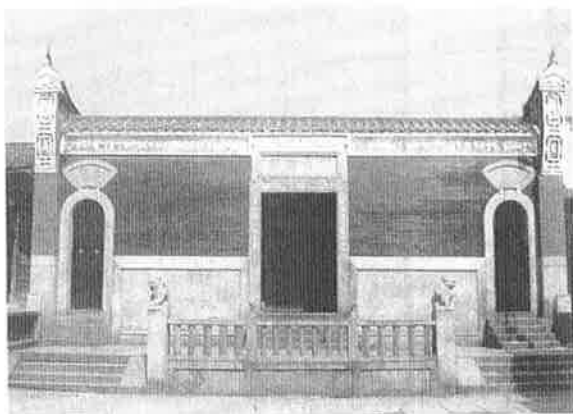

位于刘厝街的刘氏宗祠(建于明代)



刘氏宗祠大厅

志：「蔡光继代是名宗」
民国国府主席林森为我族人逝后题写的墓



宋蔡襄为入闽五世祖刘奕(字蒙伯)撰书的墓志
铭碑刻。

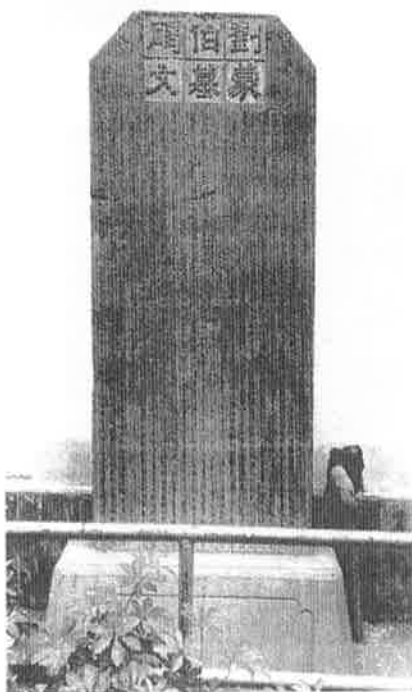

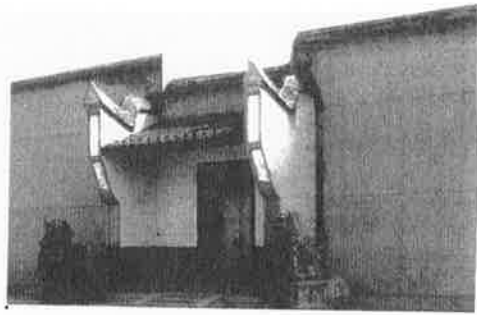

闽清台峰刘氏宗祠外景(始建于清康熙年间)



台峰刘氏宗祠内厅



闽清风洋刘氏宗祠外景(始建清乾隆年间)



风洋刘氏宗祠内厅



玉阪刘氏宗祠外景(始建于清乾隆年间)



闽清风池刘氏宗祠外景



闽清玉阪刘氏宗祠内厅

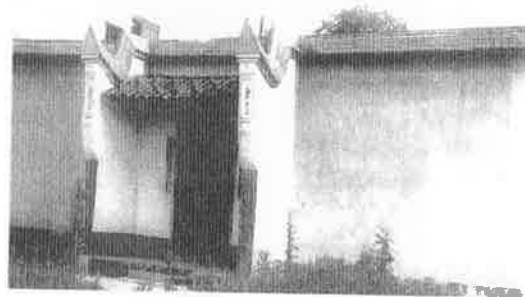

闽清鹿坂刘氏宗祠外景



闽清塘坂聚庆祠堂外景



聚庆祠堂内厅



闽清池园刘氏支祠内厅



限头风洋刘氏支祠外景

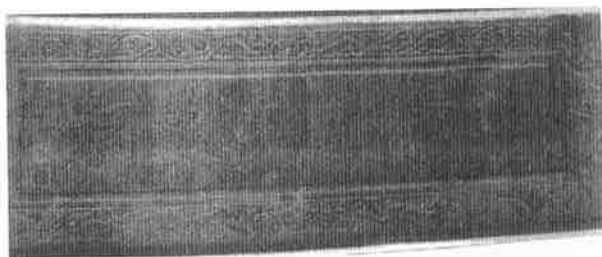

民国时期，时任福建省政府主席刘建绪题赠鹿园、池园刘氏支祠祠堂门匾额



池园刘氏支祠外景

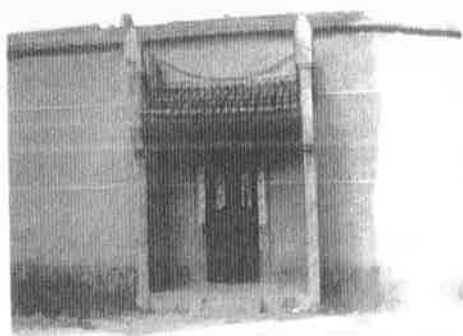

闽清云渡刘氏支祠外景



白中宝林祠堂外景



闽清安岭刘氏祠堂外景



闽清刘家洙纪念堂外景



刘家洙纪念堂内厅



闽清四乐轩外景



清同治副举人祖敬“文魁匾”



清咸丰第一名举人懿璜“解元匾”

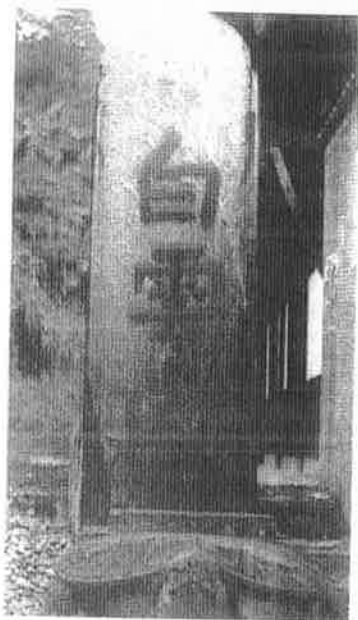

宋理宗皇帝御书石碑



四乐轩厝内风水树与厝同龄老樟树

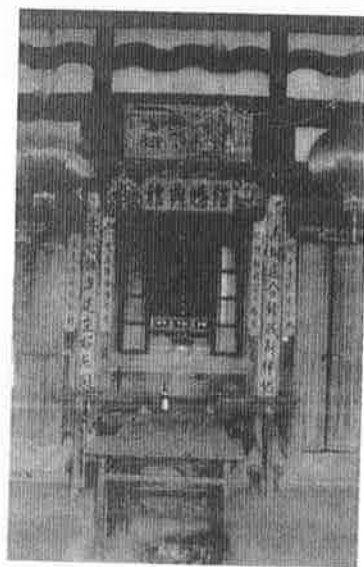

樟洋刘氏支祠内厅



闽侯县白沙刘厝里祠堂



白沙刘厝修谱编委会成员
前排左起：用庆、雪娇、用光、用熙、用庄
后排左起：用成、必寿、用平、用在、永勋
用钦



1912年4月20日

孙中山 刘翰侯

孙中山先生与福建同盟会会员合影于仓山桥南公益社。

辛亥革命先驱中国同盟会
福建支会领导人之一刘翰侯先
生故居——港头



福建軍政警歡迎海軍總長劉冠雄上將合影留念 1922. 1

前排左第八位为刘冠雄总长

海军世家：刘冠雄胞兄弟



近代海军上将刘冠雄



近代海军中将刘冠南



造舰大监刘栋臣



福州 刘冠雄故居



造舰大监刘放甫

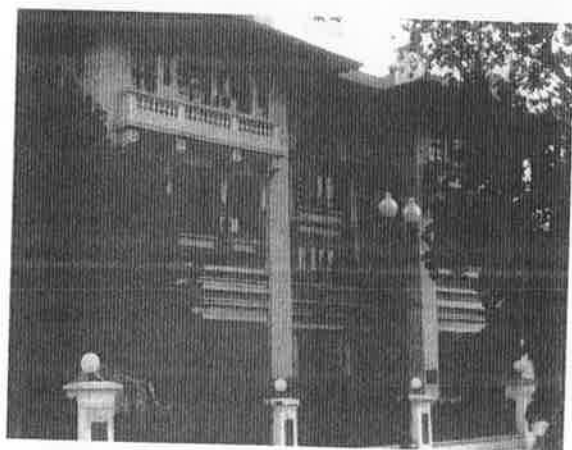

天津 刘冠雄旧居





《福建刘氏族谱丛书》永泰县卷编委会全体成员合影

前排左起：刘增云、友泉、承亮、以流、景钦、腾声、国钦、祖铿
 二排左起：刘礼容、义俭、木祥、国平、礼滔、智文、寿平、高厚
 三排左起：刘金绥、芝成、必霖、胜泉、国平、桂明、钦泉、天水



新丰刘氏宗祠外观



新丰刘氏续谱修祠理事会成员
 前排左起：礼战、礼曲、承亮、义营、礼滔、礼松
 后排右起：礼森、智杰、礼亮、智文、智玉、智云

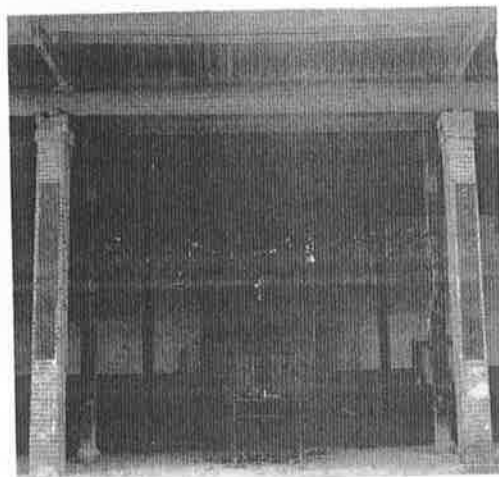

永泰盘谷新丰刘氏宗祠内厅



清雍正七年夏，祠台二十六世祖尚永公偕配张氏墓，坐落乙湾尾陈下坑坪，坐甲向庚。

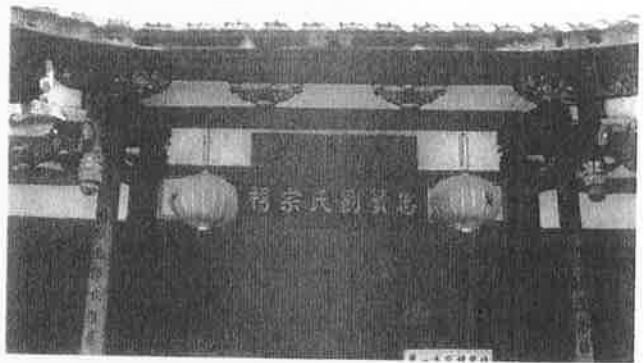

敖江镇上山村先登境忠贤刘氏宗祠

十七世祖开裔公由长乐二刘书房迁入上山，宗祠坐落上山村巷里东侧，朱子祠西侧，始建于清乾隆十年，为二进四扇三间木结构，占地面积625平方米，建筑面积529平方米。



乾隆乙丑冬，祠台廿七世祖恒亭(则肇)偕妣吴氏，男式西公偕妣朱氏、继房陈氏墓，坐落祠台施家岭天宫寺，坐癸向丁。



连江上山八贤刘氏宗祠



连江晓江境八贤刘氏宗祠



江南乡梅洋刘氏宗祠

廿四世祖尔胤公於清康熙五十六年三月(公元1717年)。由德化新化里小尤村迁入梅洋，宗祠坐落村沃头，始建于1833年8月，1995年冬开工重新修建，1998年10月竣工，占地面积2600平方米，建筑面积733平方米。



福清沙埔龙洋刘氏宗祠外景



宗祠内厅



宗祠内景



沙埔龙洋刘氏族谱编委成员



祭-祖墓



樟岚刘氏宗祠正厅神龛

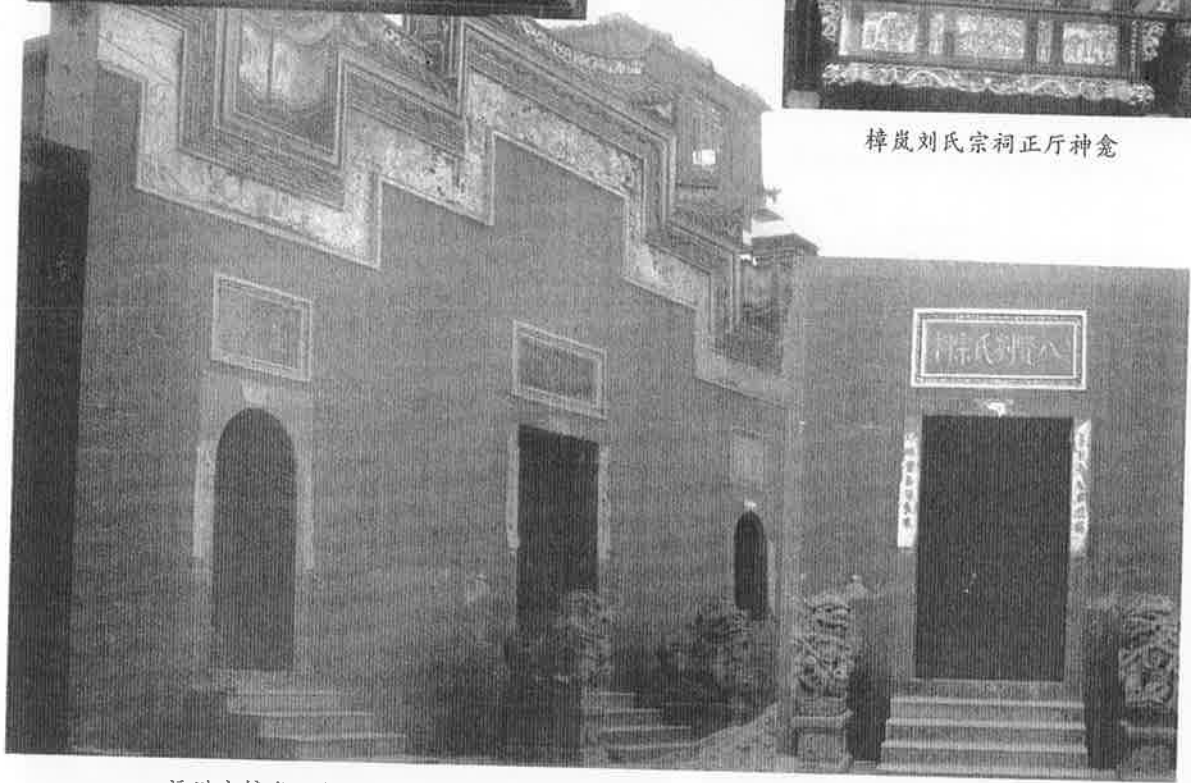

福州市樟岚八贤刘氏宗祠外景

宗祠

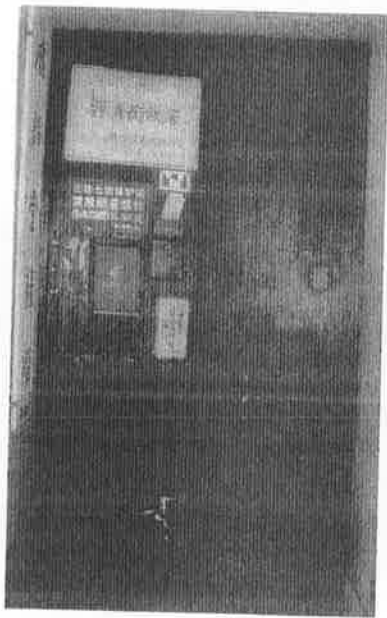

福州宫巷刘齐街故居门口



清光禄大夫刘冰如(齐街)墓





福清后地长城门



福清后地刘氏支祠外景



福州市琅岐区凤窝十字街刘氏宗祠，建于2000年秋。



福州凤岗刘氏与闽王王审知有姻亲关系。图为凤岗刘氏祖祠理事会主要成员为纪念王审知入闽1120周年举行清明扫墓活动时合影。

福州建新镇塘下刘氏支祠



永泰县溪坪刘氏支系理事会与献资成员
前排左起：长铨、长惠、长铨、长维、长钦
后排左起：发锋、发成、发生、发美



福州仓山建新镇岩洲村瀛洲刘氏支祠，始建于明正德七年(1528年)，1902年6月、1905年两次重修。



福州市建新镇朱宅诸贤刘氏支祠



连江县松坞八贤刘氏宗祠（始建于1807年）



刘氏宗祠内厅



福清东刘总祠建于明代万历年间，距今有400多年历史，1827年、1916年、1996年修建，建筑面积达600多平方米，现全村人口1810多人。在国外有100多人，其中在台湾地区的有军级1名，师级1名。国内有副军长刘彦连、厅处级干部、高级工程师等多名。

福清东刘氏宗祠外景

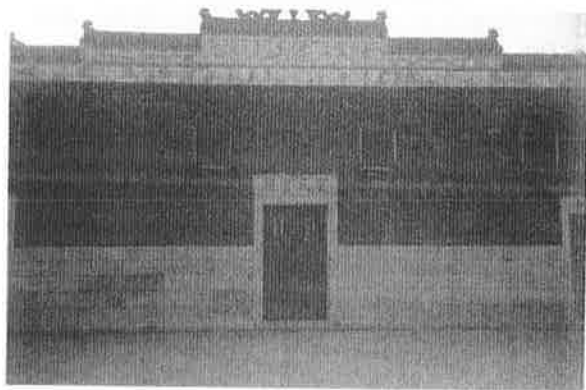

福清市东翰镇西安村刘氏宗祠，重修于1999年。



平潭县渔塘刘氏宗祠，初建于1947年，重修于1991年

福州刘氏（补充人物）

刘德琛

刘德琛，（1847-1873）（刘翰候弟）福州仓山区港头世系，刘在公派系，长乐二刘数房32世，新民主革命者，桥南公益社革命成员，曾任英华书院教师，反清义士刘元栋(黄花岗72烈士)托孤者，地下交通员。



刘用瑞

刘用瑞（1930-2006）刘在公派系，晖公支派34世，长乐二刘数房，厦门大学土木系毕业，国防科工委高级工程师，授予少将军衔，晋升中将，荣获功勋章二枚，论文数篇。

长女刘宁（1965-）毕业于中国科技大学硕士研究生，中国人民解放军总参谋部第54所少将军衔。

二女刘丹（1967-）北京航空航天大学硕士研究生。

三女刘珊（1969-）毕业于北大，厦门航空公司高级工程师。刘用瑞爱人大校军医。



刘用亚，仓山港头人，福州市电子局工程师，厂长，市科委技术顾问（前面有传略）。



马尾区亭江亭头里刘友金

连江壶江刘友银



亭头里刘氏族谱
编辑刘全林



刘宗园

1943年5月24日(农历)出生于福清市沙浦镇龙洋村刘厝，初、高中在福清三中求学。

1966年7月毕业于上海同济大学机电系。毕业后，先后供职于建工部一零二工程指挥部(湖北省十堰市)，北京第三建筑工程公司。

1983年-1987年先后获得工程师、高级工程师等专业技术职称。历任副科长、科长、公司副总工程师职务，并担任中国建筑业协会建筑机械设备管理分会副秘书长，中国设备管理协会技术委员会委员。2003年6月退休。

由于工作业绩显著，本人曾荣获北京市科技成果三等奖；由全国建筑机械设备管理分会颁发的“全国优秀协会工作者”及“全国施工企业设备管理优秀机务干部”等称号。



刘瑜

刘瑜，1968年2月出生福州市(港头34世)，长乐二刘，刘在公派系，暉公支派，大专文化，福州烟草专卖局科长，曾打破全省射击比赛三项纪录，多次被省、市政府评为优秀共产党员称号等。



摄于2000年3月(9·11事件前半年)

莆田人物

莆田刘氏族谱
主编刘天荣先生在
美国纽约考察海外
刘氏时留影。

莆田刘氏



九鯉洞

一九八二年閏四月十八日
西刘东南亚各国宗亲聚会新加坡
参加刘公元帅庆典



刘坂刘氏家庙

刘坂刘氏家庙



劉公祠

莆田刘公祠(祀刘韶)



1997年由汶莱、马来西亚侨胞
刘鸿池等捐资重建的西刘小学落成



漳州、龙海、南靖三市县刘韶
后裔宗亲寻根来莆田



福建省人民政府给马来西亚
宗亲颁发的“乐育英才”奖牌

莆田刘氏海外知名企业家、知名人士选登

(续《省人物卷》·传略在131页)



刘天明先生
联谊会名誉会长



刘文华先生
联谊会名誉会长



刘成鹏先生



刘庆嘉先生
联谊会名誉会长



刘锦龙先生
联谊会名誉会长



刘鸿贵先生
生前热爱家乡，其子女
不忘根本资助修谱



刘天柱先生
生前系编谱组织者之一



刘荣选先生
生前热爱梓里、关心修谱



刘明仁先生

三明大田刘氏

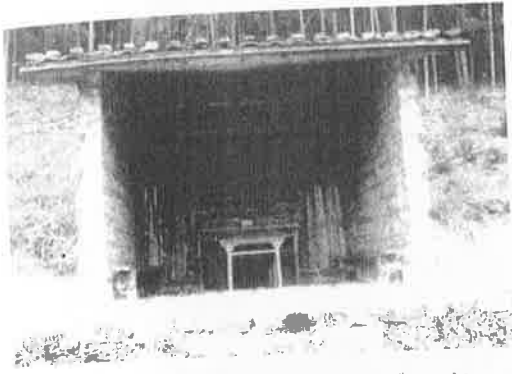

尤溪县演溪刘敬二公《森林堂》祖祠



尤溪县玉涧村刘光甫公《尊亲堂》祖祠



大田县济中村刘永育公开基祖祠《龙榜堂》

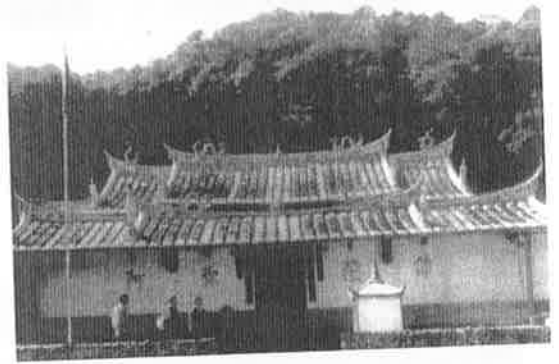

刘公祖师《象山寺》大田县文物保护单位



锦山刘公祖师《金石岩》



演溪《清岩宫》尤溪县文物保护单位

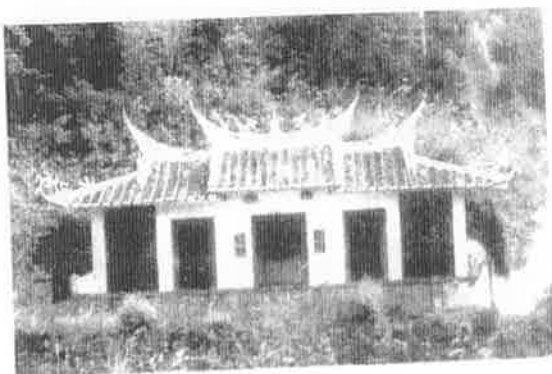

济中村刘公祖师庵

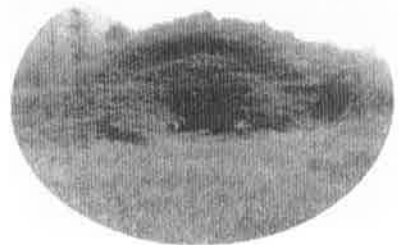

济中村开基祖刘永育公之墓

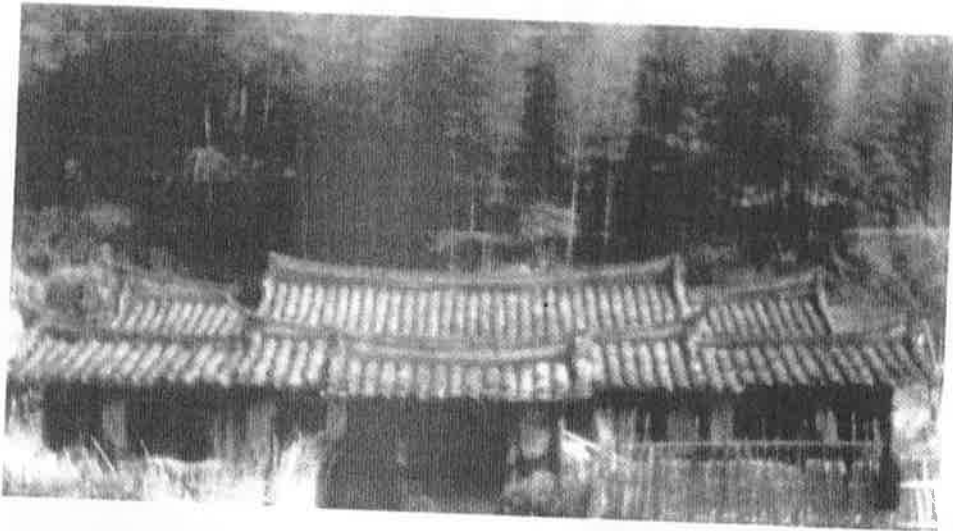

下溪口《桐林祠》朱德
总司令住过的地方。



侨胞刘家祺为首建的下溪口桃溪桥。

（国家一级美术师刘兴森作）
锦山开基祖南洲公画像

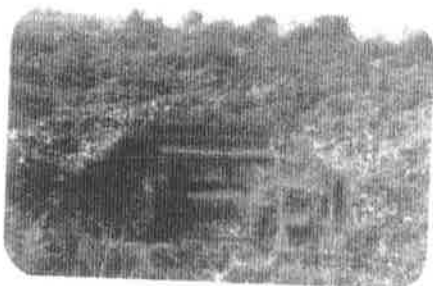

锦山村刘氏开基祖南洲公妣墓(明朝)。



1934年时朱德办公用过的方桌和大板凳。

赞助大田修谱捐资全家福



大田县石牌京程村刘志卜全家福



大田县石牌镇京程刘承庚全家福



大田县石牌京程村刘志铨全家福



永春县下洋镇和山刘文体全家福



永春县下洋镇和山刘文敢全家福



大田县桃源东板村刘志洪全家福



大田县石牌镇京程刘志坚全家福



大田县济中村刘玉敬兄弟全家福



大田县上京镇溪口刘五三全家福



大田县丰田村刘生木全家福



大田县锦山村刘雄友全家福



大田锦山村刘大舜夫妇



大田县锦山村刘元万四代同堂全家福



大田下溪口村刘生据全家福



大田济中村刘金全全家福



大田济中村刘永辉全家福



大田高才刘名俊全家福

大田县刘氏宗谱编委会成员芳名照



顾问 省编委副主任 刘永尧



主任 刘生炎



副主任兼主编 刘维仁



副主任 刘志坚



副主任兼财务 刘生据



副主任 刘振官



副主任 刘玉敬



副主任 刘五三



副主任 刘连垣



副主编 刘生木



总校对 刘生梓



委员 刘天祝



委员 刘文义



委员 刘名灶



委员 刘殷作



委员 刘作墨



委员 刘德能



委员 刘志洪



委员 刘两顾



委员 刘华乖



委员 刘春风



委员 刘生桃

三明刘氏人物

刘善群

刘善群，（1935年5月—）原籍广东汕头市内人，后居宁化。1957年宁化一中高中毕业后，分配到明溪县夏坊区林业采购站工作。1960年2月加入中国共产党。1961年6月调任宁化县林业局任秘书。1964年2月调县委工交财贸政治部工作。1984年7月调县方志办任主任。1987年8月任方志办主编。1992年宁化新县志一书出版后，又专门搞客家联谊工作，研究客家民系的形成和发展史，参加国内和国际多次客家大会，编著了许多有关客家及客家学研究的书籍及论文。如今善群是客家研究的专家。他幼年时由于家贫，过着苦难的生活，“穷人的孩子早当家”，如今善群已有三子二女，三个好媳妇。一个孙子，二个孙女。有一个幸福、美满、和谐的空庭。由于有一套良好的家庭教育方法，其子女均在各行业的岗位上表现突出。成为优秀人材。



刘道崎

刘道崎 1958年11月21日生，乳名无岳，宁化县淮土乡淮阳村人，刘善群的长子。1976年7月毕业于宁化二中高中。1987年11月由县人民代表大会选举任宁化县委副书记，当时才28岁。1991年11月到省烟草总公司烟叶部任副主任（挂职）。1992年11月调任沙县县委副书记、县长。1997年4月任中共沙县县委书记。2001年3月由三明市党代会选举为三明市委常委，由中共福建省委任命为中共永安市委书记。4月到职。2005年2月调三明市任中共市委常委，常务副市长。2007年6月升任中共三明市委副书记、代理市长。2007年12月7日，由于从小就受到良好的家庭教育，参加工作之后，生活朴素，勤奋好学。在勤奋工作的同时，充分利用业余时间勤奋读书。1989年9月到1991年1月积极参加三明化工厂职工业余大学行政管理专业证书班学习。1993年9月至1995年12月积极参加中央学校函授本科经济管理专业学习，取得大学本科毕业文凭。工作中能深入群众，善于做群众工作，工作认真、深入、做得很出色。汇报和会议讲话均不需秘书代劳。每到一处，工作均能发扬民主，集思广益，善于开拓创新，一抓到底。各项工作均能获得优异的成绩。被群众称为好干部、好领导。



刘岱

刘岱，原名刘荣根，男，1926年1月出生于福建省宁化县安乐秀赖畲村。1953年参加中国共产党。哈尔滨军事工程学院（今国防科学技术大学）毕业。历任东北重型机械学院（今河北省秦皇岛市燕山大学），党委宣传部副科长、教务处副处长，三明师范专科学校（今三明学院）图书馆馆长、兼授文献资料基础理论专业课程。1989年兼任福建省高等学校图书情报工作委员会师范专科学校专业课程导读书目编委会副主编。编辑专业课程导读书目文科、理科两册，1990年8月由福建省教育出版社出版发行。同年经福建省图书资料专业人员高级职称评审委员会考核评审确认为副研究员。当年退休，现为“5·12”退休干部。赋闲后，受聘为三明市教育系统关心下一代委员会校外辅导员，三明学院关心下一代工作委员会委员。参与编辑出版《金色夕阳》老年人健身手册。在福建省高等学校第六届老年体育科研会、三明市老年科学健身专职等刊物上发表论文数篇。



刘高隆

刘高隆，男，福建省宁化县安乐人，1928年1月出生，1950年参加民兵，共青团；1951年任民兵队长；1953年加入中国共产党，任安乐区谢坊乡乡长、党支部书记；1955年任安乐第三区副区长、区委副书记；1957年9月至1958年7月在龙岩地委党校学习；1958年9月分配在龙岩专署民政局任干事，1960年参加中央民政部干部学习8个月；1962年调回宁化县，任罗龙公社副书记、社长，后任安乐公社党委书记、革委会主任；1970年任中沙公社党委书记；1973年任宁化县革委会组织组组长；同年7月调县农机厂任党支部书记、厂长；1977年12月任宁化县委常委、县委组织部长；1983年任宁化县人大副主任、党组副书记；1986年至1990年任建东门桥、东山桥、寿宁桥、宁化至安乐油路、县宾馆改建总指挥；1989年退休。1991年至1998年5月任县计生协会会长、名誉会长、关工委常务副主任，1998年6月至2007年任建塔筹委会第一主任，县老促会常务副主席、顾问，老体协常务副主席、名誉主席。



刘世繁

刘世繁，男，1960年9月出生于福建省宁化县淮土乡，1984年3月加入中国共产党，大学学历。1993年2月任县计委副主任。1996年12月任县计划局副局长、主任科员。1997年12月任县财办主任。1999年3月任县政府办主任、县政府党组成员、县政府直属机关党委书记。2003年11月任县委常委、县委办主任，县政府办主任、县政府直属机关党委书记、县人防办主任。2004年8月任县委常委、县委办主任、县委直属机关党委书记。2004年12月任县委常委、县委办主任、县委直属机关党委书记、县台办主任。



刘 荧

刘 荧，男，籍贯福建宁化，1961年生，1982年北京大学毕业，获学士学位，1986年中国科学院研究生院获硕士学位。1986年中美文化交流考取美国明尼苏达大学获博士，博士后学位，现为宾夕法尼亚大学博士生导师终身教授，美籍华人。获中国科学院授予海外杰出青年科学家光荣称号。



刘宝春

刘宝春，男，1962年7月13日生于宁化县城关，大专学历，1982年10月加入中国共产党，1979年12月起在解放军第八十五师医院工作，1985年3月起在宁化县中沙，河龙卫生院任副院长、正院长，1991年1月起任宁化县卫生局药检所所长，2001年12月任宁化药检局副局长，2004年2月起任三明市食品药品监督管理局党委委员，药检所所长，书记，具有副主任药师职称。



刘建平

刘建平，男，1963年8月出生于福建省宁化县安乐乡赖畲村，大专学历，1992年5月加入中国共产党。1983年12月从部队退役。1984年1月安排在宁化县卫生防疫站工作，先后任防疫科副科长(医士)，科长(医师)，副书记(主管医师)，副站长，2004年8月起任党支部书记，2007年6月评为副主任医师。



刘雪琳

刘雪琳，女，1964年10月3日出生于福建宁化湖村。1986年7月毕业于福建师范大学数学系，大学本科学历。1986年8月起在宁化一中任教，获中学高级教师职称。1996年12月加入中国共产党。



刘顺球

刘顺球，男，1965年6月23日出生，宁化县安乐乡赖畲村龙地自然村，1991年7月加入中国共产党，三级法官。2005年4月中央广播电视大学法学本科毕业，1985年7月在三明市粮油厂任会计，1992年6月在三明市中级人民法院任会计，1998年10月在三明市中级人民法院任财务科科长，2005年3月起任三明市中级人民法院司法行政装备管理处副处长。



刘振宇

刘振宇，1966年4月29日出生于福建宁化淮土乡。1988年7月北京林业大学经济系财会专业毕业。1988年7月在三明胶合板厂工作。1990年10月起在宁化县林业局工作。1993年通过全国会计专业技术资格考核获得会计师职称。2007年5月通过福建省高级会计师评审委员会评审认定为高级会计师。



刘钰山

刘钰山，曾用名刘志坚，男，1975年3月9日生，2002年毕业于广州中山大学生命科学院研究生(硕士学位)，继被上海复旦大学录用。现上海复旦大学上海医科院博士。



刘从金

刘从金，男，1954年2月出生于福建省宁化县石壁镇官坑村，毕业于三明职业大学文秘专业。1970年10月入团，1982年8月加入中国共产党，1973年至1977年先后在石壁镇官坑村任民办教师、大队会计、禾口公社伐木场会计等。1978年3月起先后任宁化县禾口造纸厂会计，造纸厂厂长，公社企业站会计等职，1982年12月起先后任禾口乡党委秘书、企业办经联社主任、党委组织委员、副乡长等职，1990年10月调济村乡任副乡长，1993年8月调安远乡任乡长、党委副书记，1996年8月调河龙乡任党委书记，1999年4月起任县委统计战副部长、工商联会长、党组书记、三明市工商联常委、省工商联执委。2006年5月起任县委统战部主任科员，石壁客家宗亲联谊会秘书长等职。



宁化刘氏地方知名人士（玉照）



刘振刚
(传见146页)



刘承樑
(传见146页)



刘木喜
(传见146页)



刘世章
(传见146页)



刘承河
(传见147页)



刘宗贵
(传见148页)



刘明政
(传见148页)



刘守恩
(传见149页)



刘茂云
(传见149页)



刘经辉
(传见149页)



刘茂生
(传见150页)



刘道球
(传见150页)



刘新华
(传见150页)



刘振斌
(传见151页)



刘瑞祥
(传见151页)



刘茂华
(传见151页)



刘灵勤
(传见151页)



刘金根
(传见151页)



刘炯
(传见152页)



刘满钗
(传见152页)



刘振彦
(传见152页)



刘国新
(传见153页)



刘良荣
(传见153页)



刘德铭
(传见153页)



刘振维
(传见153页)



刘春和
(传见154页)



刘忠斌
(传见154页)



刘进
(传见154页)



刘利
(传见155页)



刘宝繁
(传见155页)



刘小帆
(传见155页)



刘先民
(传见156页)



刘春才
(传见156页)



刘源彬
(传见156页)



刘志琴
(传见156页)



刘尧胜
(传见156页)



刘振仁
(传见157页)



刘敬玲
(传见157页)



刘桂玉
(传见157页)



刘春朗
(传见158页)



刘翠萍
(传见158页)



刘春发
(传见158页)



刘宝雄
(传见158页)



刘亮松
(传见159页)



刘先厚
(传见159页)



刘国光
(传见159页)



刘运根
(传见159页)



刘洪涛
(传见159页)



刘红
(传见160页)



刘勤发
(传见160页)



刘文胜
(传见160页)



刘雪冬
(传见160页)



刘海斌
(传见161页)



刘舜利
(传见161页)



刘恒
(传见161页)



刘根荣
(传见161页)



刘训仁
(传见147页)



刘京门
(传见162页)



刘根荣
(传见162页)



刘子荣
(传见162页)



刘金明
(传见163页)



刘美珍
(传见163页)



刘丹云
(传见164页)



刘晗
(传见164页)

宁化石壁洞客家公祠



宁化石壁洞客家公祠

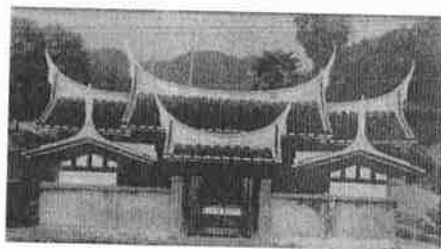

刘氏开基祖七一公兴建的《宣城祠》全景



宁化县淮土乡淮阳村刘氏始祖汉卿公祠
(省文保单位)



客家公祠内之百姓龙牌



2007年马来西亚侨领刘南辉率团来石壁洞客家公祠祭祖。



宁化葛藤坳之刘祥墓

福建省刘氏族谱丛书·省卷·源流与文化

闽北篇

南平 五夫里 其他县市

闽北刘氏

南平彭城刘氏

一、源流

汉晋世系

公元前三世纪(前225年)秦国灭魏后,刘阳后裔刘清移居到沛(今江苏沛县)史称彭城郡,刘清的儿子刘仁,生刘煊,字执嘉。执嘉生四个儿子:伯、仲、邦、交。第三子邦,就是西汉王朝的创建者,汉高祖刘邦。公元前二世纪(前200-154年)刘邦称帝,封诸子宗族为王侯,以镇天下,同父少弟刘交(—197年)字游,秦末从刘邦起兵,入关后封文信公,后随刘邦转战各地。公元前201年封为楚王,史称楚元王。

楚元王刘交生七子,第四子休侯富,生辟疆,辟疆生阳城侯德,德生彭城伯向。刘向(公元前77—前6年)本名更生,字子政,西汉经学家,目录学家、文学家。刘向生三子,刘伋、刘赐、刘歆。

公元五世纪(420年)南朝宋开国皇帝刘裕,建都南京,是刘交第四子刘富的第二十一世孙。

自刘交传刘富,传刘向,传刘赐(官九卿丞)而下十五传,至晋都尉关内侯刘衍成为京兆(今陕西西安)刘氏始祖。刘衍四传而生御史中丞颖,颖生太傅义禧,义禧生四子,曰大司徒讳文谦,刺史讳文纪,丞相讳文静,北部郎中讳文允。

隋唐世系

公元七世纪,隋末唐初,居京兆武功(今陕西扶风)的刘文静(公元568-619年)字肇仁,唐初大臣,出自彭城刘氏,祖父刘懿。后周时任石州刺史(今山西永宁)。刘文静隋末任晋阳(今山西太原)令。

刘文静生二子,谏议大夫讳穉,太子中允讳询。穉生洛州大司马讳蕃,二世生大鸿胪寺卿讳庄,庄生户曹郎中讳昱,五世生枢密思道、至道,思道生右骁卫大将军讳牟,至道生工部侍郎讳于,仕至扬州大都督,赠少师,于生四子滂,兵曹洙、太师沼,户曹汾。

公元九世纪初,约公元812年,居京北万年县洪固乡胄贵里的刘沼以明经举进士,为山东、陕四镇都节度使兼枢密使,仕至扶危奉天保国致理功臣,进太师,赠齐国公,谥文庄公,生子三;棼、楚、埜。棼为宣抚使。楚为镇国将军,光州大都督、吏部尚书,赠沛国公、谥忠简。夫人孟氏、范氏、李氏,生六子俱李氏生:嵩(未离京兆)、翱,少府监开国公(建阳麻沙始祖),翔,金吾卫上将军(崇安五夫始祖)、幽,将作监簿(建阳马伏始祖)、仙,(未离京兆)、歆,(未离京兆)。

五代宋世系

公元十世纪至十三世纪(公元960-1279年)三百多年间,经五代十国、北宋、南宋、彭城刘氏衍为闽郡望族。在宋代涌现出五忠八贤。刘氏后裔先后迁徙闽省各地,有建阳、崇安、延平、福州、长乐、闽侯、福清、晋江、莆田、泉州、浦城、建瓯、邵武、福安、建宁、顺昌、松溪、闽清、古田、宁德、沙县、将乐、连江、泰宁、龙溪、漳州、德化、罗源、尤溪、大田、霞浦等,省外有浙江、江西、山东、江苏、湖南、广东、北京、扬州、广州、杭州、金门、台湾及海外东南亚等地。

元明清世系

建阳马伏始祖,楚公四子刘幽生九子,第六子刘衡(官居江西贵溪)传刘秀泰—刘茂春—刘国水—刘泰成—刘玉瑞—刘明朗—刘初一—刘孔熙—刘白也—刘梦会—刘正兴—刘宗汉。约元代,由侯官县迁徙延平府南平县刘厝寨火烧坪。南平开基始祖为宗汉公,传维仲公,繁衍迄今有三十余代,支脉派出延平、尤溪、邵武、建阳、台湾及马来西亚等地。

民国、共和国世系

南平刘氏先祖纂有族谱,所记支派、祠宇、邱墓、祭田、祭规、功德、人物、科名齐备,可惜,在文化大革命中,旧谱散失。蒙各族族长叔伯兄弟,不辞辛劳,寻根问祖,收集世系,近现代世系辈行为:

名	字
生秉礼义,仕名朝廷	思忠守进,圣道之祥
克光尔祖,万世永盛	君子尚志,敬昭良民
业振家声,富贵荣华	天长日久,修身慎行
兴贤清政,福寿安康	标扬济美,力崇文明

二、谱牒

彭城刘氏宗谱,创修于唐朝京兆谱,历宋、元、明、清、民国,代代相承,莫不有谱,谱凡十三修。

1、北宋,(公元994年前后),一修刘氏宗谱。五世孙登仕朗将乐主簿刘君俞撰序,序曰:“楚元王讳交,由元王而下,凡二十传,至晋水衡都尉关内侯讳衍”。“乾宁三年十月(公元896年)诏翱公镇守建州(今建瓯)领散骑常侍,遂与妻兄蔡炉、妹夫翁部等三十二人,渡江入闽……”。

2、北宋,(公元1078年前后),二修刘氏宗谱,宣教郎秘书丞刘恕撰序,序曰:“君直,讳植,建之建阳人,实与吾京兆刘同派。予少时,闻父兄言,光州都督公(刘楚)之三子,由五季之乱入闽……”

3、北宋,(公元1091年),三修刘氏宗谱,宋元祐六年,七世孙,熙宁进士,建州开国男刘川撰序,序曰:“七世孙植仕陕西,过京兆访求先世之所出,得六传而生鲁国公文静,十一传而生侍郎于,于生沼,沼生楚……”

4、南宋,四修刘氏宗谱,绍兴三十有一年(公元1161年)左宣教郎秘书省正字胡宪撰序,序曰:“刘氏著姓也,自楚元王以来有九族,居于京兆者乃九族之一也。五季之乱,由京兆(西安)之万年县迁入闽中,散居建阳、浦城。今麻沙、五夫,诸刘皆其后也……”。

5、元代,(公元1301年),五修刘氏宗谱,大德五年辛丑岁,十三世外孙,咸淳进士,州司户参军熊禾撰序,序曰:“余母族,麻沙刘氏,知为京兆洪固乡之族,一曰,母之从君佐出示谱牒,乃靖肃胡公所序,谓麻沙之刘为西族,五夫之刘为东族,皆光州都督楚公之后……”。

6、明代,(公元1404年),六修刘氏宗谱。永乐赐进士授福建监察御史文林郎丰城吴淑润撰序,序曰:“有祖将作簿公,讳幽者,自京兆之万年,迁入闽中至建阳后山,爱其溪山环郁,关锁得宜,遂卜居焉,改名马铺。至十一世,生金紫公讳懋,累赠金紫光禄大夫,公生五子,文简公燠、文安公炳尤著,二公俱从文公游,得性命道德之传,注书立言,有功名教……”。

7、明代,(公元1426年),七修刘氏宗谱。宣德元年,登仕郎国子学正,延平黄立撰序。序曰:“余尝闻刘氏之先,本伊祁氏也,在尧则为陶唐氏,在夏为御龙氏,在商为豕韦氏,在周为唐杜氏,在晋为范,在秦为刘,其后有彭城刘氏,则楚元王之后也……”。

8、明代,(公元1445年),八修刘氏宗谱。正统十年,前纂修国史致仕教授,云谷邱锡撰序,序曰:“西族刘公颌,收峒寇有功、谥忠简。纯收邵武寇有功,封忠烈。东族刘公轸、死国难、谥忠显。子羽以赞画,谥忠定。子翬以道学,谥文靖。珙官枢密,谥忠肃。五忠一文为吾建大族……”。

9、明代,(公元1581年),九修刘氏宗谱。万历九年,浙江布政使司,右布政前按察司副使敕提督学校郡人少松滕伯轮撰序,序曰:“或谓建州望族,考亭朱(熹)与刘等,予谓论昔日之忠节文章,刘盛於朱,谓今日之尊信,崇祀朱又盛于刘,莫可轩轩然,为刘之祖者,已能学问为文公师,而为刘之子孙,又能修文公之学,以世其业,刘盖未让於朱也……”。

10、清代，(公元1766年)，十修刘氏宗谱。乾隆三十一年，开国公三十世孙长平秉钧撰序，序曰：“谱牒之作，所以溯本始，联族属，崇考敬而笃睦也。古昔世家望族，莫不以是为先务，况吾刘氏系出陶唐，至汉为元王交，封楚居彭城，派分京兆、刘氏陕西人也……”。

11、清代，(公元1835年)十一修刘氏宗谱。道光十五年，赐进士出身，朝议大夫，首任台湾知府，署台澎兵备道提督学政，浮梁邓传安撰序，序曰：“家之谱亦犹国之史，国无史则纪纲堕坏，家无谱则昭穆紊伦。故家与国无二理、谱与史有并重，自古所称……”。

12、清代，(公元1880年)十二修刘氏宗谱。光绪六年，开国公太中三十一世裔孙道彰撰序，序曰：“独我刘氏之谱，正者固在所必录，而邪者则在所必锄。虽褒贬之例，无由而施，岂故刻哉。锄邪植正，祖宗之成法，垂之以昭世，守严莫严於此矣……”。

13、中华人民共和国，(公元1997年)。十三修刘氏宗谱。彭城七十九世裔孙刘光舟撰序。序曰：“延平刘氏宗亲以尊祖敬宗之心，发起续修宗谱，蒙各族族长叔伯兄弟，不辞辛劳走访闽省各地刘氏宗亲，寻根问祖，历经十年收集遗谱几十万字，参阅历代史书数十部，新谱新例，功过共载，荣辱同传……”。

三、祠堂文化

1、宗祠

南平彭城刘氏宗祠，位于南平市延平区太平镇刘家村，刘家宗祠奉祀汉高祖刘邦同父少弟楚元王刘交，系入闽始祖刘楚之三子，唐将作监簿刘幽后裔，传刘秀泰迁徙侯官县，约元代传刘宗汉迁南平县刘家寨。联曰：“八贤承前五忠继后，马伏派衍源出彭城。汉迄今85世，唐迄今45世，开村迄今34世，现繁衍2000余户，人口约10000余人。”

刘氏宗祠建于明代，1992年，因建设水口水电站，成为淹没区，族人迁至鲤鱼头刘家新村，并重建宗祠一座，支祠一座。现藏有明清瓷器及京报等文物。另有支祠7座，分布刘家、杉岭、石僚、山后、村尾，尤溪县乐洋、闽清县安仁溪等地。

2、刘氏忠贤传

列祖行实：汉楚元王讳交传、汉休侯讳富传、汉儒彭城伯讳向传、唐鲁国公讳文静传、宋吏部尚书讳滋传、白水先生讳勉之传、恒轩公讳懋传。

历代宾翰：开国公诰命、逊公诰命、宣和手诏、靖康宸翰、文简公谥议。

列祖著作：彭城伯向封事、忠定公子羽劄文、文忠公崇之疏启、文简公燠劝学文、

立雪公鑑上梁文。

列祖诗词：文靖公子舉诗二十八首、篁嶠公子寰诗十首，草窗公顷诗三首、宗正公深之词一首、子平公铨诗二首。

艺文杂记：朱子与刘共父二篇、朱子与刘晦伯书六篇、真德秀刘氏传忠录序、张栻与刘共父书、黄干刘正之遂初堂记。

诗词题赠：李纲忠显公哀词、朱子留秀野刘文二首、吕本中寄怀刘致中、蔡沈挽文安公、杨荣题云庄书院、熊禾上刘治中。

墓表碑铭：朱子白水先生墓表、周必大太中大夫刘君墓铭、任希夷文忠刘公墓志铭、真德秀文简刘公神道碑、启元附重修忠烈公墓碑记。

楹联：姓启刘国，望出彭城。

世号五忠光世第，家传七德振家声。

潭水直同洙水远，屏山拟接泰山高。

皇图兴汉代，帝道毓刘家。

父子承家倡正学，翊皇猷，海内其称三不朽；

祖孙殉国振纲常，敦节义，人间谁似五先生。

学有渊源，见幸斋之善为子计，

统承洙四，微父公之不负师传。

（南平刘光舟 供稿）

武夷山五夫里刘氏

一、入闽与繁衍

公元约812年，居京兆万年县洪固乡胄贵里的刘沼以明经举进士，为山东、陕西四镇都节度使兼枢密使，仕至扶危奉天保国致理功臣，进太师，赠齐国公，谥文庄公，生子三：芬、楚、埜。芬为宣抚使。楚为镇国将军，光州大都督，吏部尚书，赠沛国公，谥忠简。夫人孟氏、范氏、李氏，生六子俱李氏生：嵩、翱、翔、幽、仙、山。

唐末，五季之乱，刘楚之子：刘翱（少府监开国公）、刘翔（金吾卫上将军）、刘幽（将作监簿）三兄弟，以不仕梁，自京兆（陕西）万年县避居入闽。刘翱迁居建阳县麻沙。刘翔居崇安县（今武夷山市）五夫里。刘幽居建阳县马伏，其第九子刘街居五夫里白水。

乾宁三年（公元896年），刘翔（872~929年）公迁居崇安五夫里，为东族始祖。娶迪氏（后封卫国夫人）。生子五：禹（居建阳新溪）、胄、庸、用（居邵武）、甫。子孙蕃衍发达，从六世刘太素始重视读书治学，使五夫刘氏后来人文蔚起，成为宋代文化望族。刘太素文学博通，经义博览。七世刘氏先质朴素欲，行其道学，为东南儒宗，其受业门下者数百人。先民生三子：刘翰、刘韦华、刘韞，其长子刘翰是著名大忠臣。八世刘翰，1067年生，绍圣元年（1094年）中进士，历任丰城、陇城、狄道县令、陕西转运使，升中大夫集英殿修撰，代理使臣镇守鄜延（今延安），是时西夏犯宋，威胁中原。精通兵法的他运用“釜底抽薪”之计，奇袭西夏大后方的根据地，迫得西夏王退兵求和。此役军功卓著，被提升为徽猷阁待制。后又任赵州（今浙江绍兴）知府。1122年，朝廷命任刘翰为军事参议。他在河北招募“敢战士”，而在这些被他招收培养的尖兵里就有一位后来名震九州的抗金名将岳飞。当时，岳飞尚初出茅庐，血气方刚，刘翰非常赏识，任他为小队长。后在战斗中，岳飞磨练出高超的用兵才能与武艺，最终成为使金兵闻风丧胆的“岳家军”统帅。刘翰在契丹激战时，又立军功，由延康殿学士转为显猷阁直学士（从三品）。后又知真州、福州等府，政绩卓然。

靖康元年（1126年）钦宗即位后，金兵大举进犯，宋军节节败退。以秦桧为首的投降派求和之声甚高，此时刘翰任河北、河东宣抚副使，果敢率军与金对战，与其长子刘子羽誓死保卫真定城，舍生忘死，英勇抗敌。汴京为金兵攻陷后，朝廷乞降求和。由于他坚定的主战思想，投降派又蛊惑皇帝派遣刘翰做为割地求和的官吏，想以此达到借刀杀人之卑劣目的。出乎意料的是，金人并没有乘机报复这位让他们吃尽苦头的宿敌，反而十分仰慕他的名望，而且派仆射韩正（相当于副宰相）向他劝降，并诱许以高官厚禄。刘翰不为所诱，即仰天大呼曰：‘有是乎！’归书片纸曰：‘金人不以予为有罪，而以为予为可用。贞女不事二夫，忠臣不事两君，况主忧臣辱，主辱臣死，以顺为正者，况主扰

臣辱，妾妇之道，此予所以心死也！”即写下血书，沐浴更衣，痛饮卮酒而自缢，尽忠殉国。刘翰殉国后，朝廷表彰他的忠贞，下诏追封：、资政殿大学士、银青光禄大夫，赠太师，谥忠显，魏国公。因刘翰功绩，建炎元年（1127年）四月皇帝敕其祖父刘太素，赠朝议大夫，祖母为崇安太君、晋国夫人。其父刘民先为太子太保、母为彭城郡夫人。

刘翰生三子：长子，子羽（1096-1146年），字彦修，南宋抗金名将。自小随父从军熟知兵法，练就一身好武艺。曾任集英殿修撰，朝议大夫秘阁修撰，池州知府，知镇州，利州路经略使兼兴元知府（四品）等要职，后任川陕参议军事时，协助张浚（川陕宣抚外置使司）开辟了川陕抗金第二战场。并在绍兴三年（1133）年潭毒山战役时，与五夫同乡抗金名将吴玠、吴玠兄弟，夹击金兵，歼杀金兵。随后又收复了兴元、金州、均州等地，取得了川、陕保卫战的重大胜利。后来奸相秦桧当权，刘子羽坚决不附和议，遭到主和派的排挤，被罢归五夫。绍兴十六年（1146年）含恨去世。后被孝宗皇帝追封为少傅，谥忠定。而当时早已定居五夫，尊拜子羽为义父的朱熹任江西南康知军，悲悼之余，感其恩，为其立神道碑。

刘翰次子，子翼（1097-1144年），字彦礼，以荫补承务郎，初任秀州司录。金兵犯境时在其父刘翰反击下节节败退，皇帝诏刘翰入朝受封，但因战备要紧，刘翰尽忠恪守未能成行，嘱子翼代其进京面圣，皇帝对刘翰加官进爵之同时，特命子翼为江西转运使司、提举浙东茶盐事宣议郎。后又任广东转运判官、1130年任建州太守，将州治移至崇安以稳时局。后历知信州，南剑州。子翼生四子：刘璫、刘珣、刘王充、刘王平（过继子翬为嗣）。绍兴十四年（1144年）卒。

刘翰三子，子翬（1101-1147年），字彦冲，号病翁，学界称屏山先生。南宋著名理学家、文学家、爱国诗人。22岁随父戎马征战，抗击金军。官为真定（今河北保定）幕府。其父刘翰以死殉国时的他，即弃官与兄子羽，扶父灵柩，复归五夫。建炎二年（1128）朝廷任他为福建兴化（今莆田）军通判，在任期间很有政绩。但因伤其父为国死难，以至悲愤成疾，于绍兴二年（1132）八月以疾辞归五夫。以右宣教郎的名义主管武夷“冲佑观”，主要时间在五夫老家屏山书院里授徒。培养了朱熹、魏璫之、方士繇、黄铄、方来、欧阳光祖等杰出学生，刘子翬深研《周易》整整十七年，除偶尔朱熹等高足游学外，一直在五夫。绍兴十七年（1147年），年仅47岁的刘子翬英年早逝，朱熹遵其遗嘱葬在父刘翰墓旁。卒谥文靖，齐国公。

十世刘珙（1122-1178年）字共父（子羽之子），绍兴十二年（1142年）登进士、先后任礼部郎中、中书舍人（五品）、1161年秘书少监（从四品）、1165年翰林学士，后升同知枢密院使（二品），1168年任参知政事（相当副宰相）（二品）。枢密使观

文殿大学士、卒赠光禄大夫、封彭城开国侯，谥忠肃。十世刘王平（子翬嗣子），自号七省翁与朱熹相倡和，王平生六子，长学雅丞务郎，次学古，三学博均为县令，其支益繁，其派日衍。刘翔世系1-13世有职官60多位，登儒科者相望，遂为崇安望族。

刘翔七世孙，刘领，字子诚。绍兴年间为广州参谋。时剧盗蔡毋谨和尚陷三水镇，领师兵剿捕。转淮东提刑。金主亮趋淮东，领力战死之。谥忠简。刘纯，字君锡，翱公十二世孙，崇之长子。少喜骑射，以父荫授沙县簿，江西分宜县丞。绍定己丑（1229年）闽寇破宁化、清流、将乐等地，刘纯令统制周善领淮西军，击贼巢，邵武盗刘安国就擒。次日，纯帅兵往招降下瞿贼，为贼所得，不屈死，遭残害。赠朝散郎，谥义壮，立庙于邵武和麻沙。赐额“忠烈”。

宋代闽北刘氏“五忠”——忠显刘鞬、忠定子羽，忠肃刘珙、忠简刘领、忠烈刘纯。前“三忠”为刘翔八至十世裔孙，可谓三代出名忠，并传有“三忠一父”之称。光于先而耀于后。

刘滋（约980-1041年），字润之，镐公之子，幽公六世孙；北宋景德二年（1005年）中进士，历任知无锡县，福州通判，南剑州知府。历典九郡，政绩显著，后升迁职方郎中赠开封仪同三司，吏部尚书。刘夔（1081-1063）幽公六世孙，1015年中进士，北宋大臣，历官转运使，陕西、广州、福州、建州知府，后升吏部侍郎（三品）。刘勉之（1092-1149年），字致中，号草堂，时称聘君，世居五夫里白水村，又称白水先生，幽公九世孙。少年时曾以乡举诣太学攻读，后因“元佑”之禁，不满权贵，与族弟子翬及胡宪等切磋讲论，研理立著。著有《草堂文集》。绍兴十八年（1148年），刘勉之把才貌双全的爱女刘清四许配与朱熹。朱熹生下三男五女（两女早夭），使得人丁单薄的朱家香火延续，儿孙满堂。刘龠，谥文简。后来宋孝宗皇帝为褒扬五夫刘氏文治武功，御笔亲书“精忠望族，理学名家”以示荣耀。刘翔世系1-10世如后图：

一世 二世 三世 四世 五世 六世 七世 八世 九世 十世

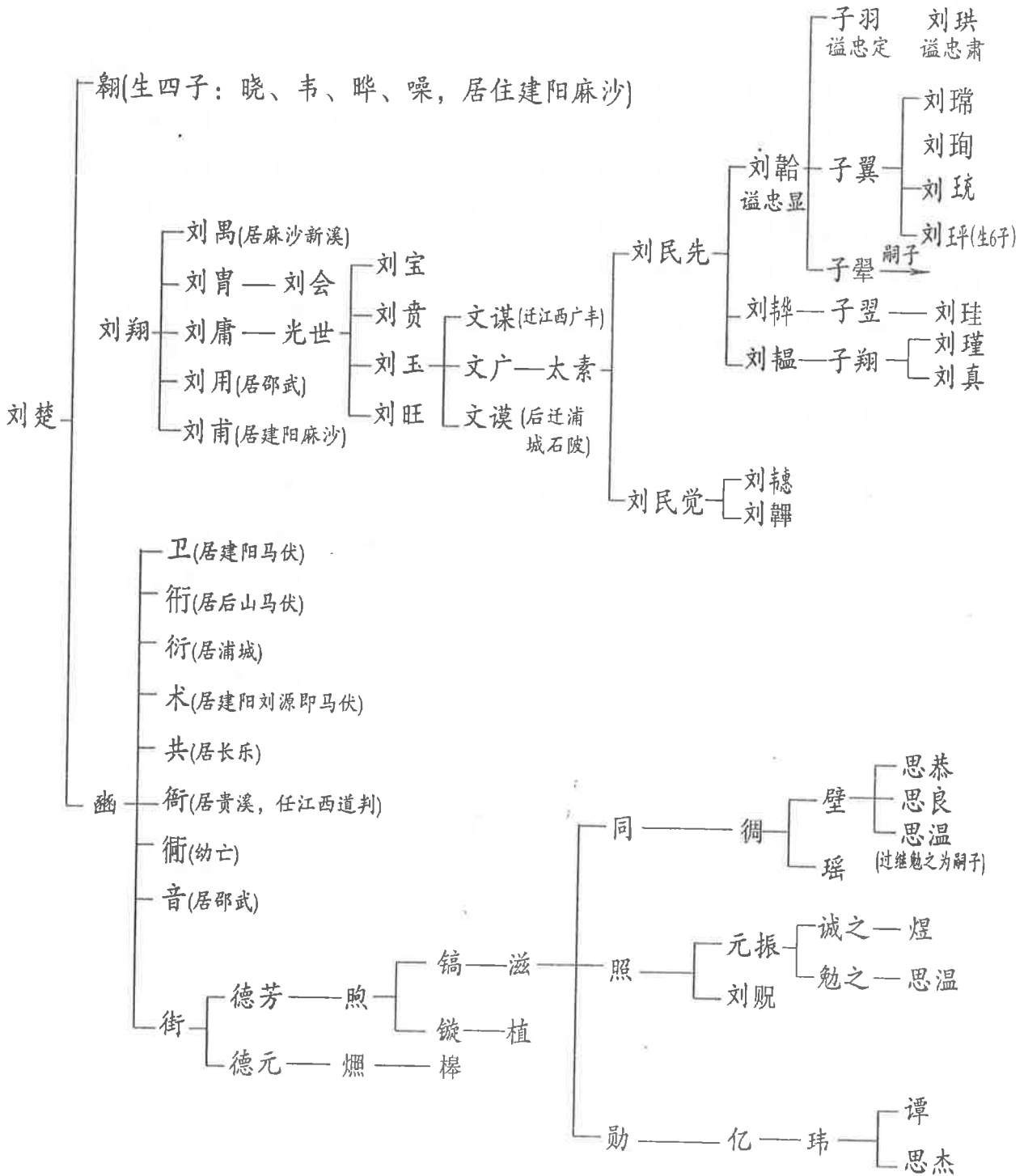

自翔公卜居五夫里始, 迄今有1112年, 蕃衍45世代, 现在世为32世至45世, 十四代同堂。现居武夷山市的翔(包括幽)公后裔有80多宗支世系, 人口达1万多人。加上外迁国内外有1.2万人。现在居祖地五夫里有刘氏100多户, 500余人。

二、播迁

从唐末至清嘉庆五年（1800年）五夫翔公派下迁播如下：二世祖刘禹迁建阳麻沙新溪（12世刘陆由新溪迁居书林）；刘胄谱修到16世，后未续修无考。刘庸居五夫（4世刘宝派下修到13世，后未续修无考）；刘用，迁居邵武。刘甫，迁居建阳麻沙新溪。

4世刘贵居五夫，4世刘旺修至13世止后未续修无考。11世常问迁上亭岭，16世义七由五夫迁居西坑，18世刘穆由五夫迁建阳连当，23世文通迁磨石，24世佛真迁磨石坑，28世世启迁黎口（梓政迁黄毛岭，刘崇迁居江西山安州，刘庆迁江西铅山）。刘玉派下文谋迁广丰霞坊、文广居五夫大将府前，文谟派下19世刘同迁浦城石陂街。8世刘韞居五夫，11世学忠迁江西玉山县，又一支迁浙江绍兴府。10世刘瑞派下迁居建瓯城关。

11世学雅居五夫，其派下伯初、刘谦迁芝城，25世益富迁居上溪源。25世贤周迁龙岩州，25世邦殿迁龙岩州，后迁回五夫仓府前。

11世学古居五夫梓里，15世德志迁居四漈，刘佑居崇城，刘礼居五夫。21世刘澄居消漈，刘润居洋塘，刘迪居松凹。24世文献迁居古亭，文礼由松凹迁居小西横山。26世刘易孙由松凹迁江西铅山刘墩。27世文林由松凹迁居杉坊，士孙迁谷前。29世士显迁居大西东村。31世子华迁大安大溪，显泰迁江西铅山刘墩。刘禧派下，21世刘潜迁居白水，29世巧奴迁居大将谱筐，毛奴迁上畲。35世如春迁建阳崇维。刘禎派下18世文颖迁会墩。19世刘端迁会墩，21世刘济迁大汗，33世尚袖迁居岭根，36世芳魁迁居建阳三衢，36世荣瑞迁建阳中瞿。刘祉派下，18世文政迁上箬，19世刘墀迁浦城南乡西源，26世泌芹迁江西，26世甲赐迁前西屯。

11世学博居五夫梓里，其派下14世刘谦迁居瓯宁芝城，16世兴祖迁瓯宁县西乡，佛暘迁居瓯宁县兹惠里。20世梓益迁乌山寺，22世长贤迁员井，22世暨长迁豪居，24世志道迁水吉县浒州。25世宾奴迁江西铅山上轮源，25世万宗由毛畲迁水尾，26世万四迁林后，26世礼孙迁岩下，26世万三迁员井，28世瑞忠迁横坑，28世鸣孙迁林后，29世俊亮由乌峙迁五夫翁墩，29世钦郎迁居小春，30世章财迁上梅下屯，文章迁居大漆，31世钦福迁上梅新家下，钦凤迁居四隅里，正坛迁居中村。文砚迁黄柏江埕。

11世学箕居五夫梓里，其派下14世翁逊居建阳长埂，17世刘为迁居小源，22世刘贞迁居崇安南关外，22世永田由小源迁崇安兴田枫陂，22世福宝居兴田畲头，24世肇祖迁崇安吴齐南坊，28世祚甲（中），迁崇安星村，29世廷选迁居政和县东屯市，32世斗元迁居崇安星村。

11世学稼居五夫，其派下15世刘完居武进县，17世刘德迁居浦城南乡（濂）头，18世刘增迁崇安柘洋村头。11世学圃居五夫，其派下17世刘明迁居黄毛岭，22世文进

迁居浦城南乡溪头。

学古公派下邦大迁居府前梓里，刘迪居崇北松凹、文政居上箬、文颖居曹墩。陆益迁麻沙西际横坑。甲赐居前屯，刘益居寺前，刘埤迁居浦城西源。明钦居崇北黎口。

学箕公派下，翁逊迁居建阳长埂化龙桥头。刘为居小源刘厦、祚中迁星村，福宝迁赖家庄、刘淋居南关下。学稼公派下，刘增居黄柘洋，刘滋迁浦城濑头，肇祖居吴齐南坳。学圃公派下，宗第居浦城溪头。刘韞公派下，学忠居江西玉山县，又有刘口口迁居浙江绍兴府（万历年间有一裔孙刘乾阳来认祖）。

宗闵公派下，勉之居上亭岭，文通居麻石，立汉居黎口，刘钊迁居浦城石陂街，刘崇（福山）居江西铅山安州。刘庆迁居江西铅山，文谋迁居江西广丰县霞坊。

清末、中华民国、中华人民共和国以来族人播迁（略）。

三、谱牒

（一）族谱

北宋太平兴国年间(994年前后)刘楚五世孙登仕郎将乐主簿刘君俞撰《京兆刘氏支世系图纂序》和《建阳刘氏图谱》(内有“汉书楚元王世系”、京兆刘氏大宗族谱图)及崇安五夫《刘氏族谱》。

南宋绍兴三十一年(1161年)二修《刘氏宗谱》，左宣教郎秘书省籍溪胡原冲（胡宪）、知府学裘写谱序。绍定元年（1228年）三修，九峰蔡沉撰序。

元至元二十八年(1291年)四修，袋赞善大夫集贤殿大学士刘因撰序。元大德五年(1301年)五修，建阳人咸淳进士外孙熊禾撰序。元至正十七年(1357年)六修，提学昆陵陈显鲁、蜀郡张桀序。

明洪二十五年（1392年）七修《五夫刘氏宗谱》，由武夷文学前翰林修撰，毫城倪伯文序。明永乐元年(1403年)八修，安城周子冶撰序。明宣德元年、三年（1426年、1428年）九修，资善大夫太子太傅工部尚书兼谨身殿大学士建安杨荣序。明正统十年(1445年)十修，纂修国史致仕教授邱锡撰序。明宏治三年(1490年)十一修，浙江监察御史欧宁腾序。明万历九年（1581年）十二修，赐进士贵州道监察御史陈纪撰谱序。

清乾隆年间（1766年）十三修《屏山刘氏族谱》。清嘉庆七年（1802年）十四修，由29世孙晓章、尧章、汉章、章遇和圣保等撰修，浙江温州府知府（兼护温处兵备道）武夷范思和竹庄蔡谦，以及松轩彭雄、晓章、普齐孝思、尧章、汉章等写序。清道光二十九年（1849年）十五修。主修瑞兴、瑞高等。纂修庠生德升、续公，协修天贵等，曹当32世孙汝襄力撰序。清同治十年(1871年)十六修，幽公30世孙占元，31世孙世琛，33世孙乌龙源公洲，37世长布大德等跋和序。

于民国三十四（1945年）年间十七修《刘氏宗谱》由40世孙修撰，清授奉直大夫五品御候补彭赞尧序，手抄本。

1985年十八修，由42世孙刘锡从、41世刘金林、刘泉春、刘和良、42世刘锡棋主修，刘仕模、刘锡贵、刘锡龄、刘锡理、刘土养等13人协理。手抄本。

（二）世序、字辈、行第（谱筐府前）

32世 33世 34世 35世 36世 37世 38世 39世 40世 41世 42世 43世
邦 基 维 树 德 国 任 正 朝 元 仁 慈
44世 45世 46世 47世 48世 49世 50世 51世
宜 敦 厚 积 善 永 昌 隆

五夫岭根里、渭南字辈：

44世 45世 46世 47世 48世 49世 50世 51世 52世 53世 54世 55世
财 源 广 进 福 寿 添 长 农 通 创 业
56世 57世 58世 59世 60世 61世 62世 63世 64世 65世 66世 67世
学 可 兴 贤 伦 常 道 德 裕 后 光 前
68世 69世 70世 71世 72世 73世 74世 75世
仁 慈 积 善 裔 孙 万 千

五夫里刘氏现在在世的族人行第最大为32世，最小为45世，十四代同堂。

四、文物

（一）宗祠

刘氏家祠坐落在五夫里兴贤古街，建于南宋建炎四年（1130年），始建时祠址在府前村，与屏山书院并列。元初毁于兵燹。清光绪六年（1880年）移建兴贤古街现址；1998年重修。占地面积300多平方米，祠堂正上方嵌篆刻“宋儒”和“刘氏家祠”石雕，门楼砖雕艺术精湛，古风犹存。四条圆柱形门刻着高洁的莲花。两个户对因“文革”损毁，已退了漆的两扇大门上可看出两位守门大将庄严威武的风采。祠堂为纪念入闽始祖金吾上将军刘翔公和八世孙忠显魏国公而建。

祠堂分三进：第一进，直通正门的是正步道，两侧是庑廊，壁上书写着刘氏家训。

第二进是忠贤堂，正面是祖先台，摆放着刘家入五夫的始祖翔公等五尊木雕塑像和神龛。忠贤堂，左右旁有一幅楹联：“精忠望族忠孝追先哲，理学名家诗礼裕后贤。”两边墙壁挂着爱国名将忠显公刘翰、忠定公刘子羽、忠肃公刘珙和兴贤育秀文靖公刘子翬等遗像。忠贤堂还挂有以致由孝宗皇帝御书：“精忠望族”、“理学名家”和朱

熹撰书的“两汉帝王冑，三刘文献家”、“八闽上郡先贤地，千古忠良宰相家”的金匾，以褒扬刘家的文治武功和对国家的贡献。

三进则是厨房，有较大的灶设，用于家庭族聚会时膳食的烹制之用。这不仅方便烹饪，更加有利于融合团结家族的人气。时至今日刘家子孙每年的清明祭祖、操办红白喜事的宴席均放在此操办，即使几十桌的排场也显得阔绰有余。

刘氏家祠向后人招示着先祖的辉煌与荣耀，也是青少年爱国教育基地。1992年12月，被武夷山市人民政府列为第四批市级文物保护单位。

（二）古建筑与古迹

屏山书院

屏山书院坐落五夫里府前村屏山桂岩旁，始建于1130年。是刘子翬因“靖康之难”，奸臣当道而辞官回五夫里后所建（始建1130年），也是培养朱熹的重要书院。刘子翬归隐家乡不再过问朝政，却潜心讲学，热忱地教育乡里学子。早初只在家宅一旁附近建一书塾，以自命名“屏山书塾”。

书塾创始之初，刘子翬效法于孔子的“有教无类”的高尚教学宗旨，仅以故乡有为子弟为主，不论贫富，凡来就学者均予收授；坦诚教诲，诲人不倦，加之刘家满门忠烈的威望深入民心，全国的一些聪敏颖悟的少年才子也纷纷慕名前来求学……此时朱熹也在屏山书院潜心就读了，以致书塾难以容纳众多学生。故此书院不堪容纳。于绍兴十四年（1144年）刘子翬自资扩建书塾，正式定名为“屏山书院”。书院分三进，一进为门厅，左右穿行。廊中院落空地多植桂树，凿月池一处。二进为正厅，设六经堂，悬屏山先生手书六经堂规，侧堂则先生居，东西各设书斋。东为“复斋”，为先生手书《复斋铭》。西为“蒙斋”，悬先生手书《蒙斋铭》。三进为后堂，祠家祖，有左右庑廊，设塾匾曰“读书”，亦为先生所书，另还有“良斋”等。

学识渊博，胸怀丘壑的刘子翬在教授学生时常常是，“教语认学，终日无倦”，在屏山书院受业。他成名的学者有：朱熹、黄铢、刘珙以及方士繇和魏瑞之等。

淳熙二年（1175年），朝廷为褒扬刘子翬在五夫教育事业的功绩，颁下圣旨，钦命扩建屏山书院，使书院由私学成为国学。并按正规书院扩建进一步扩大了书院规模，门前立有雄伟的石坊，并挂朱熹撰“屏山书院”四个大字的金匾。

入门有庑，主院设石坛，回廊曲折，甚为壮观。正屋分三进，第一进设“杏坛”为授予课之所；第二进为“六经堂”，东西配“复斋”、“蒙斋”；第三进为山长并居及书斋等。附建有“书坛”、“膳斋”等，新建筑的屏山书院愈加的庄重雄伟，宽敞而肃穆。元灾宋，因政治目的，书院与紫阳楼都被兵燹。明洪武二年，皇帝又下诏

重建，历经数代，均有修葺。民国初年，又因兵乱被毁，现遗址尚存，遗址地基明晰，并存有朱熹当年手书石刻，于1988年由文化保护者乐裕贤等立碑保护。

如今，屏山下这座千年书院的遗址处，古木依荫，芳草萋萋，能引起人无尽的遐思。盼望着五夫文运再兴，有志后者能重建这座造就伟大教育事业的“屏山书院”。

朱熹故居紫阳楼

刘子羽受挚友朱松之托，将朱熹母子安置妥善后，亦曾致书友人，叙述了为朱熹母子构筑宅居的情形：“于绯溪（即潭溪）得屋五间，器用完备；又于七仓前得地，可以树，有圃可蔬，有池可鱼，朱家人口不多，可以居”。（宋·罗大经《鹤林玉露》甲篇卷一）明·戴铣在《朱子实纪》载：“……朱子故居在五夫里潭溪之上，屏山之麓。初，韦斋（朱松）疾革，以家事嘱少傅子羽。韦斋歿，少傅为筑室里之旁，朱子奉母祝夫人居焉，后匾其厅事曰‘紫阳书堂’，寢室曰‘韦斋’，皆以父意命名，别室曰晦堂、曰敬斋、曰义斋……，以新安有紫阳山，识关山常在目也。”

紫阳楼地处群峰叠翠的屏山脚下碧波荡漾的潭溪之滨。屋前一片青翠扶疏的毛竹，闲杂着数株高大挺拔的松桂；屋后几畦青圃镶嵌着半亩方塘，风景清幽，气候宜人，实在是一处潜心攻书的胜地。朱熹四十年后迁离五夫里，还恋恋不舍这处旧居，他在《怀潭溪旧居》诗里写道：“忆住潭溪四十年，好峰无数列窗前，虽非水抱山环地，却是冬温夏凉天，绕舍扶疏千个竹，傍崖寒冽一泓泉，谁教朱计东迁谬，务卧西窗日满川”（《朱文公文集》卷九）。

随着历史的动荡变迁，紫阳楼几经损毁都得到修葺整建，民国初年毁于兵燹。

民国十七年（1928年），乡绅詹继良（原崇安县县长）等仰慕朱子之贤，根据清光绪《刘氏宗谱》里所载紫阳楼的方位与格局在原址上重新修复了紫阳楼，并写了《重建朱子紫阳楼记》750字（略）。20世纪60年代，紫阳楼因“文革”浩劫遭受重创，主屋倾塌，仅剩断墙残壁。1988年由美国哈佛大学教授陈荣捷（国嘉陵江研究朱子学权威）倡议，崇安县人民政府立碑保护。1999年，在省、地、市领导的关注支持下，再一次重修了这座千古名楼紫阳楼。

紫阳楼占地551余平方米，建筑面积654余平方米，构体为宋代歇山顶的闽北民居风格，内有三进，又有厅、堂、轩、斋、室等。

大门上题“紫阳楼”三字。左右联匾为朱熹手书：忠孝持家远，诗书处世长。门上为五夫古人写的：朱子故居。左右联匾为：接伊洛之渊源，开海滨之邹鲁。

伊洛，指伊水和洛水。河南洛阳，是理学先辈程颢、程颐著述讲学之处，后人即以“伊洛”指这两位先贤所创立的“洛学”学派。朱熹是洛学的五传弟子，继承了洛学的渊源精义，在福建开辟了“闽学”学派；孔子生于鲁国，孟子生于邹国，因而后

人用“邹鲁”代称文教兴盛之地。

照壁上为石刻：紫阳楼记。于1999年陈祥龙（时任武夷山市委书记）撰文。《紫阳楼记》写道：南宋绍兴十三年（公元1143年），朱熹之父朱松病危，修书于五夫里同僚刘子羽，托其抚妻育子。子羽不负好友重托，次年遂造紫阳楼，为朱熹母子安身之年。朱子于此四十余载，寒窗苦学，攻史读经，冥思于心，遂为一代理学大师。其学极深而致广远，综罗百家而集大成。无怪乎，复旦大学教授蔡尚思先生寓论于诗：“东周出孔丘，南宋有朱熹；中国古文化，泰山与武夷”。

紫阳楼分三进。第一进曰：紫阳书堂。

朱子讲学的从式脱胎塑像，栩栩如生端坐于中堂之上使人肃然起敬。其左右为朱熹手书楹联：鸢飞月窟地，鱼跃海中天。是朱熹生平最喜爱的联语之一，出自《诗经·大雅·旱麓》：“鸢飞戾天，鱼跃于渊”。意指在天一般高远，海一样辽阔的学问境界中追求、探索，要像鸟一样翱翔，鱼一般的遨游。

书堂两侧墙壁悬挂四条屏，为朱熹手书“四大之本曰”：读书起家之本，和顺齐家之本，循理保家之本，勤俭治家之本。书堂右曰：韦斋，朱熹不忘严父朱松教诲，而设韦斋。书堂左曰：礼斋，朱熹注重礼仪，为礼待来访做客，资质深厚的师尊学者，而设礼斋。曾在此斋迎迓延平（南平）李侗，并根据问学于李侗的心得写成《延平答问》。后又在此接待来访与朱熹齐名的“东南三贤”之一吕祖谦，二人合著了《近思录》。在朱熹安居的40余年里，礼待慕名来访名士近百余人。

二进是祖先堂。灵龕上悬挂着朱熹手迹横匾：慎终追远。

左右为朱熹手迹对联：紫气氤氲徽州祖地，阳光辉耀闽邦后裔。此对为藏头格律，藏“紫阳”二字，寓“饮水思源，继往开来”之深意。

灵龕上供奉着三幅画像分别为：中：朱古僚，字舜臣，日舜臣公，是朱氏家庭迁入徽州婺源始祖。朱熹是其第9代后裔。右：朱森，乃朱熹祖父。其人重操守、淡薄名利未涉足官场，后朱松入闽任政和县主簿，遂随朱松一道入闽。左：朱松，字韦斋，乃朱熹之父，曾任吏部郎，政和县主簿，尤溪县尉等。

与灵龕相对的壁照上高悬着朱熹手书巨字：孝。突出儒家传统文化里百善“孝”为先的主流思想，也是朱熹思想中“三纲、五常”之总结。

桂斋：朱熹长子朱塾读书和寝居之室。兰斋：朱熹次子朱禁读书和寝居之室。

梅斋：朱熹第三子朱在读书和寝居之室。

二进右侧为厨房楼上为大客厅：友斋。

三进：晦堂，

朱熹深深感激五夫里恩师刘子翬对他的教诲并为他取的字表：元晦，为纪念其恩

故其名“晦堂”。特别突出“晦”字，即牢记应当韬养晦，修身养性，潜心苦读，格物穷理。

堂上悬挂的横匾为朱熹手书刘子翬之遗训：不远复。

中堂悬挂朱熹自画像，边上乃刘子翬当年在朱熹16岁生日时，为其取字表所赠16字联：木晦于根春容晬数，人晦于身神明内腴。

两侧墙壁依次悬挂着朱熹手书春、夏、秋、冬四季读书诗：

晓起坐书斋，落花堆满径。只此是文章，挥毫有余兴。

古木披高荫，昼坐不知暑。会得古人心，开襟静无语。

蟋蟀鸣床头，夜眠不成寐。起阅案前书，西风拂庭桂。

瑞雪飞琼瑶，梅花青相倚。独占三春魁，深涵太极理。

这首诗写于朱熹晚年避难的泰宁小均。诗中并没有流露出丝毫个人的得失宠辱，却有着依然悠然自得求学自乐的高尚情操，表现其身处逆境仍处之泰然的宗师风范。

晦堂两夹室，左为敬斋，朱熹之母祝氏太夫人所居；右为义斋，朱熹之书房，当年他曾在此写《春日》等流传千古的诗篇。书房内陈设着书案、书柜、太师椅、烛台等家具，特别是展示一块朱熹手迹碑刻“邹鲁渊源”。斋中挂有朱熹书法摹本：静我神；立修齐志，读圣贤书。行仁义事，存忠孝心。等等。

二楼有芙室、蓉室、菱室分别为朱熹三个女儿的居室。建紫阳书院左则“籍溪胜境”。

兴贤古街

兴贤古街，由籍溪坊、中和坊、儒林坊、朱至坊、紫阳坊、双溪坊等六个古街坊组成。始自玉虹桥，终至文献桥（又名双龙桥），全长一千余米。它是崇安县五夫乡所在地的一条古老街道。古街在唐末刘氏家庭迁居五夫里时，即初具雏形，到了宋代开始兴旺，特别是在南宋后期，朱熹、胡氏五贤、刘家诸贤相继成名之后，更趋于鼎盛。当时已是商店密布，名人学者云集，所谓“贤人过化”之地。这条古街，虽经五代到现在，经历了千余年的世故沧桑，但至今尚保留着许多古代特别是宋代时期的建筑风格。

街上牌坊林立，整条街有“五夫荟萃”（已毁）、“籍溪胜境”、“过化处”、“邹鲁渊源”等五座跨街古坊门，门上分别镌刻着“崇东首善”、“五夫荟萃”、“天地钟秀”、“籍溪胜境”“紫阳流风”、“三峰鼎峙”、“三市街”、“过化处”、“天南道国”、“邹鲁渊源”等历史名人手书的横额；并有“兴贤书院”、“刘氏家祠”、“刘氏节孝坊”、“朱子社仓”、“彭氏节孝坊”、“张□百岁坊”（倒坍）和朱子巷、五贤井等古建筑及古迹，街面蜿蜒曲折，古意盎然。五贤井是五

口古井，分别列于五个古街坊的左侧，井水泉涌不辍，仍为今人饮用，水味甘冽可口，冬暖夏凉。

兴贤书院

位于五夫镇兴贤村。书院始建于南宋绍兴三十年(1160年)，胡宪推辞朝廷高官厚禄，回乡兴教而取名“兴贤书院”，意为“兴贤育秀”之意。1162年，胡宪逝世后，朱熹继续其教义，又将此书院扩建，广收天下学子。元初，书院被元兵燹，明代和清代均复建。

光绪二十四年(1898年)由乡人连城珍等14人首倡，经崇安县令张翥的支持又进行隆重的修葺，重现书院的巍峨面目。书院占地面积2000余平方米。书院屋檐顶上高供置着三顶砖雕官帽，分别是正中为“状元”，左为“榜眼”，右为“探花”。

书院为三门五层建式，正中央嵌朱熹手书石刻“兴贤书院”，旁边有双龙拱抱，门楣横额为砖雕“洙泗心源”。朱子的理学思想是继孔孟之正宗儒学，而洙水可与泗水河正是前圣哲孔子之家乡的脉源，故为前溯渊源、继承正统之意。

门楣左题：“礼门”，右为“义路”，构成朱子理学之“礼、义、仁、智、信”这五常首要为人处世原则，文臣武将讲究礼仪，更要信奉忠义。正厅高悬于中堂之上朱熹手书的大匾“继往开来”。匾长2.5米，宽1米左右，意为：上继往哲，下开来学之意。下方白壁上绘着“龙生九子图”，高：3.27米，宽2.26米。正厅口可见官威一品，高高在上的状元帽。朱熹一身教诲弟子正心诚意、博学进取。八百多年，朱夫子兴贤育秀的书院，先后培养了数百名学者。

下置一横额为张柬铭所书：“升高行远”。柱子上，配挂着楹联：“穆穆皇皇大圣人宗庙之门万世学宫，沧沧济济唯君子能由是路出登紫阁”。“祖述尧舜宪章文武，载成礼乐参赞天人”。

第二进，为书庑，有左右两庑，供学子们住宿。

第三进，二层木结构。一匾额为“文昌阁”，二为“魁星楼”，乃当时五夫最高之建筑。

文昌阁内供有文昌帝君的神龛，按年代分别祀奉着“胡氏五贤”、“刘家三忠一文”……等五夫诸贤。1988年崇安县人民政府重修该书院，院内辟有朱熹生平陈列室。1992年武夷山市人民政府列为第四批市级文物保护单位。

朱子巷

朱子巷，位于兴贤古街的中心段，是兴贤古街的小叉巷。始建于五代十国朝代是朱子定居五夫紫阳楼时，到兴贤书院求学，尔后朱子从紫阳楼至兴贤书院讲学(理学)之路，故改名朱子巷。该巷因岁月沧桑，村镇改造，古巷现存138米左右，宽近2米，

巷道全部是由天然卵石铺成，整体的巷面程中间凸两侧渐缓的“鱼背”形，它是古“中和坊”和“儒林坊”的交界处，巷子由“之”字形延伸，两侧为高墙所夹，行走其中，踏着朱夫子的足迹，追溯着“格物穷理”的意念，去寻找千年文化。

朱子社仓

朱子社仓原名五夫社仓，占地面积约1400平方米，仓内分左右两大储粮仓库，每侧又分上下两层，可屯积百万斤粮食。是由朱熹和刘如愚（翔公九世孙左朝奉郎）倡导，创建于南宋乾道七年（1171年）。朱熹此举打破了当时朝廷只在州县级以上设置社仓的制度，开创了儒者救灾之先河，“既以舒民之急，又得易新以藏”，不仅稳定了社会，而且使得劳苦人民获得了生活的保障和最根本的利益。

淳熙八年（1181）十二月，朱熹时任提举浙东党平茶盐公事，灾荒大至，一时饥民遍野，饿殍遍地。忧国忧民的朱熹向孝宗皇帝上书，例举“五夫社仓”之法和收受之利。孝宗大喜，嘉奖其策法，即颁布：《社仓法》，向全国推广，即“颁诏行予诸府各州”。自此五夫社仓因朱熹开朝廷法令之外，救荒之先河，被誉为“先儒济世盛迹”。历代保护重修不辍，今又成为后人怀思仰慕朱子其贤的圣地。此社仓还隶属粮站，历经800余年仍屯积粮食，尽其当年之职能。1992年12月，武夷山市人民政府列为第四批市级文物保护单位。

刘勉之草堂

南宋理学刘勉之的故居在上梅乡，宋时称为五夫里金鹅峰下。刘勉之，字致中，因世居内五夫里的白水村，又称白水先生。他是一位未得任何功名的布衣学者，终生以讲学为业。刘勉之无意功名，但矢志于学问。他在少年时曾以乡举诣太学攻读，后因元佑之禁，不满于权贵把持朝政，与族人子翬及胡宪切磋讲论，结草庐于家乡。布衣士子居住和读书之场所，往往谦称为草堂、茅庐、寒舍，以示兴高官显爵的美轮奂之华堂相对照，借以表明心志。从此，世人也尊称刘勉之为草堂先生。朱熹自15岁到崇安五夫里定居后，即来往于刘子翬的屏山书院与白水村的刘勉之草堂之间受业解惑。绍兴十八年（1148年），朱熹进士及第，与师长刘勉之的女儿完婚。第二年，这位布衣刘勉之即如愿以偿，含笑病逝于草堂。后人为了纪念他，就把草堂做为讲学之所。他逝世后，朱熹也曾多次到此缅怀师长、岳父，并向学子讲授理学。故后人称：此草堂即刘子翬、胡宪、朱熹讲学之地也，现宅废墟存。

节孝坊

坐落于五夫兴贤古街，原是刘家民宅门面。建于清光绪十六年，门楼坊额嵌有“圣旨”，“旌表吏员刘观赐妻、监生刘经文母连氏节孝坊”字样。面壁砖浮雕有人物故事、祥禽瑞兽等，形制优美，工艺精湛。内部屋宇梁柱壮实，窗花梁托雕刻精巧，整

座屋宇门坊保存较完好，为典型清代建筑，又带有明代风格，是研究地方建筑艺术的实物资料。1992年12月，经武夷山市人民政府公布为市级第四批文物保护单位。

开善寺

坐落在五夫里拱辰山，刘翰墓右，始建于北宋宣和年间（1119-1125年），由五夫里道谦（原姓游）和尚创建，乃道谦祖师开辟于前大慧宗杲和尚，护佐于后山环水绕右古迹道场。刘子翬读书期间重新鼎建。绍兴九年（1139年），道谦回开善寺付法论禅，一时学徒门人甚众，香火兴盛。道谦和尚与胡宪、刘勉之、刘子羽、刘子翬等经常相聚一堂、谈禅说法、谈禅相论。道谦和尚是朱熹入佛禅的导师，使朱熹后来把：“释”家精华融入其“朱子理学”奠定了基础。曾于雍正择请董祥林、嵩山雪参二位住持开善寺。经过他们五六年努力、不辞艰苦地筹资，修建开善寺。1958年“大跃进”至1966年“文革”时被毁，寺门有石人、石马，被移沉入近处水库，寺内铜观音等文物被盗，尚遗存石水槽、石柱础。上世纪八、九十年代信众在开善寺原址左右侧建了小寺庙。

五忠祠

刘氏五忠祠系奉祀北宋末年至南宋时崇安和建阳刘氏五忠烈祠堂，原在建瓯城南紫芝上坊屏山书院之右。明弘治己酉（1489年）十月由刘翰13世孙刘泽为祀奉其先祖刘翰、刘子羽、刘珙、刘领、刘纯五位英烈而建，后旧祠倾圮，便迁建在县城中和坊桐树坡。甲寅（1674年）遭耿精忠之变，祠址被毁，遂筑入瓯宁县署。以后又由裔孙刘学成倡建于中和坊紫芝街，将屏山书院和五忠祠合一建为五忠祠。

刘氏由京兆（陕西）迁闽后，刘翔居崇安五夫里，称为东族。另一支兄刘翱居建阳之麻沙，称为西族。东族的刘翔8世孙刘翰，北宋靖康年间（1126年）以资政殿学士身份出使金营，金人欲用他为相，翰便书与家人诀别，自缢而死。后被赠为太师，追封为魏国公。9世刘子羽（刘翰长子），南宋绍兴年间，他作为名将张浚的军事参议协力抗金，以保全川陕，死后被赠太师，封鲁国公。10世刘珙（刘子羽之子）官至参知政事，文治武功卓著。西族刘翱的7世孙刘领，绍兴年间淮东提刑，金兵侵入淮，领不屈死难。12世孙刘纯，绍定年间为邵武县令，带兵破贼，被余寇抓去不屈而死。以上五人，为国尽忠，死后受到封赠。东族的刘翰被封为忠显，子羽被封为忠定，刘珙被封为忠肃。西族的刘领被封为忠简，而刘纯则被封为忠烈。因为刘氏一门两族为国尽忠的有五人，奇勋大节，高爵鸿名，累数代而接连出现，所以官府为他们建祠奉礼，匾额称为“五忠”。建宁府籍的监察御史滕佑曾作《五忠祠记》，叙述建祠的缘由和经过。

现“五忠祠”遗址仍在建瓯紫芝街。祠堂门前墙上一幅对联“功勋光北宋，道学启南闽”尚清晰可辨。

(三) 墓葬与墓志铭

南宋忠显刘翰公墓

刘翰，字仲偃，生于北宋治平四年（1067年）曾在抗击西夏的战争中立下功勋，后任越州知府、河北、河东宣抚使童贯的军事参议。靖康元年（1126年），金兵大举南侵，刘翰被召为京城四壁守御使。金兵攻破京城后，北宋乞降求和，刘翰等三人被派往金营充任议和使者。金人派仆射（职位相当于宰相）向他劝降，并以官禄富贵为饵，刘翰不为所诱，遂写遗书自谥。（1172年）正月十六日，终年61岁，赠资殿大学士，后谥曰忠显。

列入《宋史·列传》忠义卷的崇安籍抗金将领刘翰，殉节之后葬在原籍崇安县五夫里（今五夫镇）开善寺后，左拱辰山。子（刘）子羽遂葬翰于此。神道碑额‘旌忠褒节’四字盖御书也。朱熹撰有墓表。墓前配祀石人、石马、石狮、石蜡烛各一对可惜在1966年“文革”时被毁。

南宋刘子羽公墓及神道牌

刘子羽墓在五夫镇拱辰山蟹坑。朱熹为刘公写碑文。

刘公（子羽）神道碑全称为“宋故右朝议大夫徽猷阁待制赠少傅刘公神道碑”，立于淳熙六年（1178年）十月。碑主刘子羽是南宋名臣和抗金名将，抚养幼年朱熹成长的崇安五夫里缙绅。立碑时刘子羽已逝世33年，但尚未进行墓葬。刘子羽的长子刘珙临终前将安葬其父和立碑之事托给朱熹。碑文为朱熹所撰并书，由著名学者张□篆额，全文长达3725字，碑面已有小部分损坏，尚存3200多字，是现存朱熹撰并书的碑刻中内容最完整、字数最多的碑刻。碑高3.7米（连基座），宽1.45米（朱熹从泰宁运加）。原来竖立在五夫镇拱辰山蟹坑的刘子羽墓前，因墓葬已平毁，故于1981年5月迁至武夷宫中山堂前珍藏。1985年10月，福建省人民政府把它作为“武夷山史迹”之一，列为省第二批文物保护单位（今为国家级文物）。碑文题目：宋故右朝议大夫充徽猷阁待制少傅刘公神道碑。

宋故右朝议大夫充徽猷阁待制致仕彭城□□□□□□□□□□赠少傅刘公神道碑铭从朝请大夫权发遣南康军事兼管内勤农事借绯朱熹撰并书。内容（略）

淳熙六年冬十月乙酉建

南宋刘子翬公墓

刘子翬墓在五夫里拱辰山开善寺左，依傍在乃父刘翰之侧。

刘子翬生于建中靖国元年（1101年），幼年聪敏好学，冠游太学，22岁随父刘翰戎马征战，抗击金兵，任幕府录事之类的小官，汴京城陷，父亲守节自缢后，刘子翬怀着誓报国恨家仇的愤懑的心情，挥笔写下著名的《汴京纪事》20首诗歌，后收入其

所著的《屏山集》。诗歌慨叹靖康之难，而且描写汴京陷入金邦后的惨状，字字血泪，声声控诉，老幼争相咏诵，诗作立即传遍朝野，成为宋朝南渡之后极为流行的杰作。更被今人誉为宋代的“流亡三部曲”。由于长期忧愤过甚，刘子翬身体羸弱，以染疫不起，遂弃官回家乡著书立说，并教诲朱熹、魏瑞之等脱颖而出。绍兴十七年（1147年），刘子翬英年早逝，年47岁，死后遵其遗嘱葬在乃父刘翰墓之旁，以示矢志不忘国恨家仇。

（四）先贤著作与诗词

南宋 刘勉之《草堂文集》

刘子翼《圣传论》、《屏山集》

刘子翬《汴京纪事》（20道诗歌）、《屏山集》（20卷）

刘珙《奏议》（10卷）、《内外制》（20卷）、《病翁文集》（48集）
（福建通志作为《刘忠肃集》90卷）

刘褒《梅山诗集》

朱熹《四书章句集注》、《诗集传》、《楚辞集注》、《太极图说解》、《通书解》、

《西铭解义》、《资治通鉴纲目》等70多部460多卷著作。

屏山宅居有十七景（诗），刘子翬各赋诗，朱熹对各景点书刻于石上：

悠我堂：吾庐尚未完，作意创此堂。悠然见南山，高风邈相望。宾至共如，无宾自徜徉。

海堂州：惶惶海堂洲，锦树临溪湾。常恨湾头风，吹花走潺溪，潺溪去不息，花亦无由还。

醒心灵：藤箩拔不开，石窦一镜明。携瓢酌清甘，缪然莹心神。我病不能酌，时来听冷冷。

怀心亭：茅檐入竹低，旷野时寓目。寂上农家春，新映满田绿。何时稻登场，秋山响蓬朴。

宴坐亭：青青号树林，下阴苍藓石。幽人宴坐时，怀抱忘其适。不见暮樵归，寒山雨中碧。

山馆：春林绕舍青，门馆终日静。吾心乐有余，所寓皆胜境。更凿庭下池，溶溶浸山影。

凉阴轩：北窗何所见，疏竹什遥岑。凉飈思有无，虚檐动萧森。此兴何由尽，移床入湖阴。

桔林：木奴因新移，憔悴雪霖侵。呼童剪其巅，割爱虑已深。会待春气回，青枝补故枝。

莲池：莲池一亩余，弥弥吞众流。花繁不近堤，欲生万方舟。不及池中鱼，随波自沉浮。

南溪：聊为溪上游，一步一回顾。悠悠出山水，浩浩无停注。惟存田溪声。万古流不去。

早赋堂：南溪抱山流，润气滋林麓。平生归欤心，寄老一堂足。梦破午窗阴，清风在寒竹。

横秋阁：秋山万尺青，影落杯酒中。登临岂不佳，寒色见远空。未忘天下忧，边尘起西风。

万石亭：岚光近却无，一径缘崖断。危亭势欲飞，翠石云中乱。小山闷清游，怀人发长叹。

桂岩：山中多桂树，亭亭傍幽岩。微风发秋香，十里穿松杉。谁歌招隐辞，吾生付长饔。

花台：森沉径易迷，耆节为徘徊。何处春光多，时登百花台。主人淡无情，林花为谁开？

醱酿洞：不爱醱酿花，爱此醱酿树。青条含露滋，舟阴复行路。昼永倦寻书，时来散幽步。

意远亭：雨余波水平，涉倚聊一望。归云淡欲无，宇宙无清旷。吾心游太虚，聊寄此亭上。

刘子羽于绍兴十六年病逝，朱熹写挽诗：天界经纶业，家传忠文心，谋谟经国元，勋烈到人深，廊庙风云断，江湖岁月侵，一朝成珍瘁，九牧共沾襟。

当代著名思想史专家蔡尚思诗：朱熹是先贤，武夷为名山。人地两相配，唯有此间全。

(五) 御书、名人题赠

宋孝宗皇帝御书：精忠望族、理学名家。

宋朝陈兴义：挽忠显公翰二首：

天柱倚倾日，堂堂堕虏围。旋闻王燭死，不见华元归。

一代名超古，千年泪染衣。当时如有继，犹足变危机。

一死公余事，由来虏亦人。使知临难日，犹有不欺臣。

河洛倾遗恨，英雄叹后尘。煌煌中兴业，公合冠麒麟。

朱熹 谒忠显公墓：理乱由来今古同，覆车那肯戒前踪。

纷纭误国人无数，不昧丹心独此公。

张浚 挽忠定公子羽：佐我宣威日，阴功洽井参。勋名千载事，忠孝一生心。
有志身先死，无欺德自深。冯谁近丹兆，翘首泪沾襟。

汪若思 挽忠定公子羽：国步多艰日，忘家耻自全。饮冰扞蜀道，攘袂出秦川。
胡虜闻英杰，功名见妙年。一门忠孝象，父子照凌烟。

陈俊卿 挽忠肃公珙二首：力辞枢完藹高风，外镇何妨四总戎。
直道始终无可憾，辛毗但不作三公。

十万饥民感德深，四年遣爱满棠阴。

我来忍踏西州路，一想清规泪漉襟。

吕本中 寄怀刘致中勉之：平生苦节胡原仲，老大多才刘致中。

为我殷勤问消息，十年端坐想高风。

倪伯文 题屏山公像赞：天资卓异，属意高深，贯穿诸传，出入群经，
潭溪之上，吟咏怡情，三字之符，朱子服膺。

陈思远 题白水公像片赞：远慕伊雒，近友群贤，所资者博，所得者全，
门生非一，仲晦居前，聘君之名，千载犹传。

（六）楹联牌匾

宋丞相梁克家为忠显题：精忠炳日；

宋名儒熊禾为忠定题：勋照凌烟；

宋大儒胡宪为文靖书院题：力扶道统；

状元翁正春题：天南理窟；

宋大儒朱熹题：百世如见；

宋宣和间为刘民先刘民觉二公题：一门纯孝；

宋咸淳间为忠显忠定忠肃三公题：三代精忠；

宋建炎元年为刘翰公题：精忠褒节；

宋绍兴年间刘子羽题：凤毛济美；

宋绍兴年间为忠显文靖题：忠文；

宋景定元年为忠肃公珙题：勋臣；

宋绍兴年间为刘氏二贤题：兴贤；

宋绍兴年间为刘韞题：清政；

宋绍兴年间为白水题：忠贤；

明文敏题：道承东鲁 学启南闽；

清乾隆知县刘增为刘观妻题：贞节；

明福建左布政郭子章赠院联：白水源分洙泗脉 灵岩秀藹武夷春；

明分巡建南道刘毅赠建宁府五忠祠匾联：允馨俎豆；

宋朱熹赠刘氏家祠联：八闽上郡先贤地 千古中华左相家。

两汉帝王胄 三朝文献家。

宋勿轩熊禾赠刘氏家祠联：

溢忠显、溢忠定、溢忠肃、溢忠简、溢忠烈，扶植纲常，追步范、韩、欧、吕、马。

号屏山、号白水、号瑞樟、号云庄、号睦堂，阐扬圣学，颀颀周、邵、张、程、朱。

南朝刘孝绰为刘氏题对联：彭城衍派家声旧，禄阁传经世德新。

世号五忠光世第，家传七业振家声。

五、人物

刘氏居住地五夫里（今改镇）是福建省人民政府颁布的第二批省级历史文化名镇，是武夷山市“世界文化”遗产地之一，历史悠久、人杰地灵，自古有“邹鲁渊源”之称。唐末刘翔为金吾卫上将军。宋代历史名人辈出。北宋理学家胡安国一家五贤；南宋爱国名将刘韜（1067-1127年），舍生取义，为国尽忠的壮举受到朝野歌颂赞扬。南宋高宗下诏追赠他为资政殿大学士、太师，尊谥为“忠显”。刘子羽（1097-1146年）刘韜长子，初任秘阁修撰、池州知府，曾上书与宰相纵论军事形势，后辟为参议军事。率部驻守关中、汉中，协调各将领力抗金兵，保全了蜀地，取得了川、陕保卫战的胜利。此后任镇江府兼沿江安抚使等。因力主抗金，受投降派秦桧打击排挤，被免职归五夫。报国无门，忧愤成疾，含恨去世。后被孝宗皇帝追封少博，谥忠定。刘珙（1122-1178年）刘子羽长子。绍兴十二年（1142年）中进士，历任礼部郎官、泉州、潭州知府、湖南安抚使，同知枢密院事，兼知政事。后任江西、湖北、江东等地安抚使，观文殿大学士，1178年在都城临安（今杭州）病逝，死后赠光禄大夫、谥忠肃。生前著有《刘忠肃集》90卷。刘子翬（1101-1147年）号屏山，又号病翁，刘韜三子，南宋著名理学家、文学家、爱国诗人。以右宣教郎的名义主管武夷“冲佑观”，深研《周易》17年，著有《屏山集》20卷，培养了朱熹等杰出学生，卒后赠太师，谥文靖，齐国公。刘韜祖孙三代可谓“三忠一父”，名贤辈出，忠哲蝉联。

宋代五夫刘氏进士有刘滋、刘韜、刘珙、刘如愚、刘忠、刘仑、刘炳等十余名。有“兄弟进士”、“祖孙进士”之称。职官有60余名，如同知枢密院使、参知政事（二品）刘珙；有吏部尚书、吏部侍郎刘滋、刘夔；有中司参议刘如愚；有知府、知县韜、

子翔、刘珩，学古、学博、学忠、刘珩、刘佑、刘燠等十余名，有将仕郎如刘耕、刘秘、刘穗等。

朱熹是中国封建社会中影响最大的思想家、哲学家和教育家。是闽学的创立者，集“儒、释、道”三家之大成，创立了一个博大精深的理学思想体系，形成一个继孔子之后最伟大的儒家思想学说朱熹理学或闽学。元朝廷大力褒扬理学，把“朱子之说”定为国是。涌现出一批闽学后继者黄干、蔡元定、刘焘等薪火相传，将闽学推向各地。朱熹成才成名忘不了他“三父”（义父、师父、岳父）之恩。刘子羽是他义父和老师，刘勉之、刘子翬是他老师，勉之又是他岳父。1148年，勉之把女儿刘清四许配给朱熹，生下三男五女。后来孝崇皇帝为褒扬五夫刘氏文治武功，御笔亲书：“精忠望族，理学名家”八大字。以示荣耀。

近现代人物：有父子为革命而献身，如任红军军需等职的刘喜生（1932年被害），儿子刘妹，又名刘美良，1941年1月皖南事变被捕，关押上饶集中营，后取保释放。1947年10月任城工部支部农运委员，1949年6月到乡下征粮支前，不幸遇难。有东渡日本留学，回国参加革命，投入光复南京之役，1913年7月二次革命爆发，讨袁而被捕，在南京慷慨就义的代理镇江警察厅厅长刘逊谦。1979年在对越自卫反击战壮烈牺牲的刘志平烈士等。

有参加中国工农红军，跟随新四军北上抗日救国、参加解放军战争（济南、淮海战役）。新中国成立后任福州军区后勤部、政治部主任、副政委、顾问（正军级）刘国兴。其妻任省卫生厅副厅长，其次子刘苏闽海军政委、少将军衔（正军级）、三子刘晓建武警总队长、少将军衔（副军级），可谓“一厅三军级之家”。厅处级公务员如中央纪委、监察部驻审计署纪检组、监察局纪检监察室副厅级纪检监察员、主任刘森标；原武夷山市委副书记刘世铭；市公安局政委（副处级）刘启和；市纪委常委副书记刘邦仁等。

高级专业技术人才有教授、高级教师、高级工程师。如全国武警指挥学校教授刘晓建、武夷山市二中高级教师、党支部书记刘顺清；武夷山旅游职业中专学校高级教师、副校长刘健等。有从事环保设计科研工作的高级工程师刘尔强；莆田市某公司高级工程师、总工程师刘勇等。有投身工商界任公司总经理刘晓辉；厦门外国轮船部门经理、博士刘昌富；有创办本市帽亭岩茶叶研究所刘宝顺等。

各行各业优秀人物、劳动模范、先进工作者。如刘国兴先后荣获三级八一勋章、二级独立自由、解放、红星等功勋荣誉章；市茶叶会会长、市劳动模范刘国英；荣立省公安厅二等功和南平市政府个人二等功刘启和等。

（武夷山市五夫刘氏家祠管委会 德水、锡从、邦兴、锡熙等；观海执笔）

政和县刘氏

政和刘氏大都属源于祁姓之刘，全县刘氏主要有三大支系：一为宋代，浦城县令刘牙之后，今定居在蓬岭、洋舍、湘源等地，是政和刘姓的主要构成部分。二是宋代状元刘知新之族裔，他们由浙江括苍辗转寿宁最后定居政和，今罗家地等处刘氏即属此支。三是清代，有一支刘姓从广东辗转江西再迁政和铁山等地。

一、源流

(一) 湘源、蓬岭、洋舍刘氏

先祖系汉代彭城侯刘政之后，传至唐代，其裔孙刘晟从金陵淮南徙居深州。刘晟之子刘侍，字仁恭，唐武宗朝官司至节度使。生三子，其次子刘茂，字世雄，五代梁世祖朝官司至银青光禄大夫。三子刘盛，梁世祖时宫殿前侍卫指挥。兄弟二人后弃官南渡至浙江永嘉，再徙福建三山（福州），旋由三山越北岭而抵宁德之东洋（今周宁县）肇基。刘茂之孙刘牙，宋太祖时任浦城县令。刘牙的六世孙刘丙十，约于南宋理宗时从东洋之黄坛徙居政和刘源（今镇前湘源村），繁衍成湘源一带的刘姓，并将定居地取名为刘源。丙十生二子，长成一，次成二。成一之孙应一迁居半坑（南坑）；应二则迁居镇前下庄。成二之孙丹三，约于元朝初期移居镇前蓬岭，成为蓬岭刘氏之肇基祖，至今已传20代。刘炳十之十一世孙刘钱山，于明初，由刘源徙居洋舍为始祖至今传20代，历时500余年。

(二) 罗家地刘氏

罗家地院勺村刘氏也是刘累之苗裔、汉中山靖王刘胜之衍派，祖藉京兆万年县（今陕西西安）洪国乡胄贵里。至唐代，刘胜之三十四世孙刘肇，官任衢州太守，由是入浙江。刘肇之子刘原又迁居长松（浙江松阳）。刘原之八世孙刘端再迁龙泉安仁里。刘端之九世孙即宋朝状元刘知新，其后裔有一支又迁居吴坑（今景宁县）。刘万十（知新七世孙），从吴坑入闽，迁居南溪大黍村。（今景泰六年以前属政和，今属寿宁县）。到明成化年间，刘万十之六世孙刘堂一，又从寿宁县十都大黍村，移居政和县下里罗家地院勺村，成为罗家地一带刘氏肇基祖，至今已传十九代。从第五世起建宗祠家庙，清道光年间起便先后五次编纂族谱。

(三) 铁山石壁刘氏

铁山石壁刘氏徙自江西，唐末，刘源明127世孙刘祥，字祖云，号图南，因避黄巢战乱，从洛阳南迁入闽，定居汀州府宁化县石壁村，为本支刘氏入闽始祖。刘祥之

子刘天赐，官至按察使，谢职后也隐居于宁化石壁。宋末，刘祥20世孙刘开七由闽入粤，居广东兴宁。开七生三子：广传、广和、广渊，支发广东各地。刘广传官任江西瑞金县令，生十四子，支发广东、江西各处。其第四子刘世渊，生子致沧，又称刘三七郎。永乐初，三七郎的曾孙刘景清又从雩都移居江西安远县。清初，刘景清的九世孙刘应解，于康熙三十六年（1697）从安远县龙安堡移居宁州上武乡二十五都。乾隆末，刘应解四世孙刘朝宽，字宏容，从宁都上武乡移居福建政和。至今已传九代（这支刘姓尊刘三七郎为一世祖）。为了不忘祖先原居宁化石壁，铁山刘氏族人在自己营建的新居地址也命名为石壁。

二、迁移

逢岭刘氏，自刘丹三入迁定居后，长期处于较稳定的状态，直到第十四世才开始有人外迁他乡。14世刘仲季徙居石屯石门村，18世刘文强移居建瓯东游溪东村。19世刘建招、刘建燮迁建瓯。20世刘立兴移居建瓯井后村、刘观池徙居建瓯东峰村。

洋舍刘氏，在其肇基祖刘钱三，明中叶入迁后，到第十代开始有人外迁创业，但为数不多，主要有13世刘唐燮徙居浙江省龙游县；14世刘仁宾、刘仁秀移居建瓯县；刘仁礼后嗣移居江西省鹰潭市。15世刘国栋，约于1937年迁徙台湾，定居台北市；刘应生徙居南平；刘国正、刘国坦徙居建阳。16世刘运浩移居建瓯水北；刘运波移居屏南山口。

院勺刘氏，自明成化间刘堂一从大黍入迁后，较稳定地蕃衍了四代，从第五代起便陆续有人迁往外县：6世刘子贵的次子刘白郎徙浦城县。13世刘存光迁建瓯县城内。14世刘永昌迁建瓯。20世纪80年代以后，由于工作、经商等原因有很多人相继迁入政和城关，安家落户。

三、分布

全县刘姓现有人口9951人，其中男姓5075人，女生4876人，占全县人口总数的4.52%，到全县第六位。全县10个乡镇均有刘姓人口，其中人口数1000人以上的有：镇前3045人，铁山1819人，城关1115人，岭腰1100人。杨源593人，东平578人。外屯447人，澄源433人，星溪415人，石屯406人。

四、谱牒

铁山《金盛刘氏世传家宝》修于清乾隆二十七年（1762）十月，刘圣佐等撰修，刘定京等序。铁山刘氏现存谱为乾隆四十九年（1784）十月从江西宁州本抄录修辑的，

刘位常等抄辑。16开手抄本373页。该谱重点记载宋代瑞金县令刘广传第四子刘世渊之子刘致沧（刘三十七郎）以后之世系，并尊刘致沧为本支一世祖，直记载至第十八世“位”字辈止。

《院勺刘氏宗谱》罗家地院勺村刘氏，从明万历起至今曾六次修谱，现保存完好的谱除1982年六修之谱外，最完整的是清同治八年（1869）编纂于罗家地的《院勺刘氏宗谱》。该谱为三修谱，寿宁县鹤溪人刘佐唐撰并序。大8开手写本，全一册，430页。

镇前蓬岭《刘氏宗谱》始修于清光绪二十八年（1902）秋，由宁德庠生缪书馨撰并序。1981年3月重修，系8开手写本，全册共258页。谱内世系分为“刘氏渊源图”、“彭城刘氏支派”及“蓬岭肇基图”三部分。彭城支派从彭城侯刘政始，载至刘丹三止，共51代。蓬岭图则从蓬岭开基祖刘丹三始，至“广”字辈止，计23代。

洋舍《彭城刘氏洋舍宗谱》始修于清光绪二十八年（1902），何培英撰，1982年9月，刘国腾等修，周师炜撰并序，修于蓬岭村。8开手写本，全册共200页。洋舍世系则从刘钱三始至“先”字辈止，共列18代。

五、祠庙

（一）院勺刘氏宗祠

始建于明万历年间，由刘堂一五世孙刘子清、刘子谊等兴建，民国36年秋重修时增建两廊，后又屡有修建。现存建筑为土木上、下栋结构，上栋为正厅，明间，面阔10米，深8米，面积80平方米。4排18柱。中设4.3米×0.8米神龛以供奉历代祖先牌位。下栋面阔10米，深5.5米，面积55平方米，上、下栋总面积135平方米。下栋4排16柱，建有阁楼。左、右各建1.1米×1.6米天井一个，中建六级台阶与上栋相连。

该祠堂神龛上悬“思明堂”额，左右嵌有一对联云：“中山门庭千载盛，括苍园林万代兴”。

（二）镇前下庄刘氏宗祠

座落在下庄村头，坐西向东。始建年代失考，20世纪50年代重修。土木建筑，上、下栋结构。上栋为正厅，3楹，立4排20柱。面阔12米，进深11米，面积132平方米。下栋阔12米，深9米，面积108平方米。立4排12柱，建戏台，戏台前建四方天井，并造3极升堂附与上栋正厅相连，祠堂总面积240平方米。

六、人物

古代人物，明，刘文贵，政和人，具体乡贯及生卒失考。嘉靖间例贡，官任浙江淳安县丞。清代，刘瑞，东平人，咸丰二年中举人。刘作梅，山西大同县尉。现当代，刘远霖，城关人，中医院医师，县政协兼职副主席；刘鸿达，镇前镇人，历任县人民政府副县长、人大常委会副主任、县政协副主席；刘振兴，铁山镇人，县信用社联社副主任、经济师；刘运模，镇前镇人，曾任乡党委书记，现上海某公司总经理，政和县上海商会副会长；刘光新，铁山人，现民政局副局长、县残联理事长。

（刘观海根据《政和县姓氏志》整理）

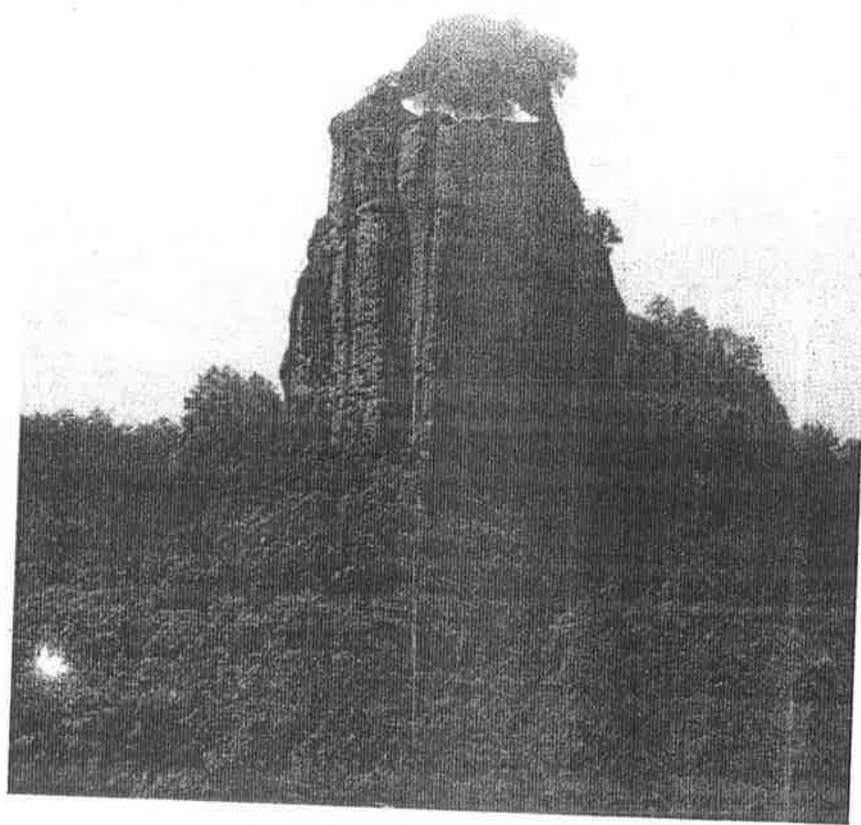

南平虎山刘氏

一、源流与繁衍

虎山刘氏开基祖震文公乃是入闽始祖存公第二十代裔孙，震文公祖父住北京顺天府东安县长沙洲谋生，后因天灾之难，同弟坎文、良文，于明朝正统元年（1436年）二月十四日回福建候官。次年震文公与坎文公到延平府罗源里后，坎文公又去江西。震文公到南平大盖里取妻康氏，后随代继子谢方升幼庚三岁前往虎鼻山住居，震文公生四子：庚一、庚二、庚三、庚四。长子庚一生宣卿，宣卿生春华、春桂。迄今560多年，蕃衍二十多代，八代同堂，有1000多人口。族人迁居福州、邵武、顺昌、尤溪以及南平市区各乡镇。

二、族谱

《南平虎山刘氏族谱》始修于明朝，六代开房时修谱及取行次字辈；清末，由良億先生主修；于1999年三修，由有木主修，族谱存福州凤岗刘氏宗祠二册。

虎山刘氏世次，字辈：震、庚、宣、春、朝（祖、成、如、广）、德、日、惟、克、守、兹、有、良、善、洪（开、明）、（衍、长）庆、亦、世、家、声。

一九九九年修谱时（按刘冠雄公）续缀32字：秉、承、祖、训、品、正、端、庄、绍、述、诗、礼、吉、协、允、藏、基、功、立、业、杨、为、国、光、贻、裕、永、久、福、禄、而、康。

三、宗祠

1、大龙刘氏宗祠。由震文公始建，天启三年失火，天启四年重建，自2002年7月由刘、谢两姓齐心协力，共同修建，各自一半，共同管理。

2、先洋刘氏宗祠。由二世祖庚一公，于明朝成化七年始建，嘉靖三十八年七月将祠堂地基加高，架造五拼，又做花台，下埕门路及建先洋阁。

3、先洋阁。始建于明朝嘉靖年间，是刘氏宗祠文化的重要组成部分，它联系当地宗亲的血缘，还凝聚在外乡亲、侨胞的故乡情结，同时又是村民茶余饭后休息的场所，这座先洋阁是明代古建筑。（附照片）

四、人物

当代虎山刘氏有大学文化程度10多人，有硕士研究生、处、科局级干部、教师、劳动模范等。如刘有熙任村党支部书记，中共南平市委（地）委员，多次被评为省地（市）劳动模范等。

（刘有木 供稿）

浦城县刘氏

浦城（官塘源）刘氏肇基祖济三公，讳谦，字先铭，属汉楚元王裔，世居京兆（陕西）万年县。唐府尉原公始徙家松阳潼溪鼻祖仁（广爱）公，宋乾道（1166年）二年任浙龙泉令，择居邑东安仁乡，名其门曰安仁称仁公。仁公六世孙济三公于元至正年间，青田寇作兵戈骚扰，为避乱，至正六年（1346年）由龙泉县安仁入浦城居枯浦华山之阳铁冶街，赘郑氏生一女（雍一）二男。长子雍二、名胄、字时中，元配余氏生四子一女，继室项，章氏生二子二女。次子雍三、名钰、字仕沂，聚张氏生子四，继室赵氏，生一女女。济三公有十孙，三十曾孙，枝繁叶茂，孙子后代，兴旺发达。

《浦城刘氏族谱》（济三公世系），于明成化十六年（1480年）由四世孙江西抚州府推官刘忠始修；明万历四年（1576年），六世孙国禎二修；清乾隆二十八年（1689年），十三世孙明纶三修（10世升立族长主修），同治十年（1871年）刘培秀四修；民国五年（1916年），刘焕尧五修（主编）并写谱序。十五世孙继唐撰序。

世次行第（以济三为肇，其下序）：雍、熙、太、和，恭、俭、庄、敬、广、博、易、良，温、柔、敦、厚、疏、通、知、远、洁、静、精、微，明、允、笃、诚、忠、肃、共、懿。

刘氏宗祠原在皇华山之南（学前），明季被焚毁。清康熙年间建祠，坐落西隅后街。雍二公子孙居城北，原祠在后街兴贤一班经，咸丰八年（1858年）兵乱被毁，后又新建大殿一所。雍三公子孙分居浦之北乡太平里上湖村，在太平里自行设祭。

浦城古墓有镇国大将军、光州大都督、吏部尚书刘楚（入闽建阳麻沙、崇安五夫翱、翔、幽兄弟之父）于唐光化三年（900年）来闽视子后歿于福建，葬浦城县东礼里延庆寺后。

刘济三官人允铭公暨安人郑氏，于洪武十五年（1382年）农历十二月十五日合葬，墓址坐落北隅外关安仁乡宜新里（今官塘源）尾横山岗下。

入迁浦城县的刘氏有唐至德上元间（756-760年），京兆人刺史刘守谦道经浦城悦其山川佳胜，定居县城越王山下。宋绍兴年间，建阳麻沙刘翱8世孙刘毅（进士）任浦城主簿，居县城。元明清年间有崇安五夫刘翔17世孙刘兹迁居浦城南乡濑头，刘宗第迁居南乡溪头；19世孙刘同、刘剑迁石陂街；19世刘墀迁南乡西源，22世刘文进迁南乡溪头等。还有外省、市县刘氏族入迁浦城（待调查），现全县有刘氏人口二万多人。

明弘治间，刘佛兴从浙江龙泉迁居西乡塘岭后，后又迁樟山头。清顺治间刘世元因避乱从建阳马伏迁临江镇登基头。

古代，浦城县进士有刘毅、刘汝舟、刘焯等，知县以上职官，宋代刘汝舟、明代刘亢、刘佐、清代刘钟棋、刘炳辉等10多人，民国期间有少将司令刘德浦等，当代县级以上有刘贻经、刘壁汉等10多人；高级专业技术人员几十人。

建阳麻沙、马伏刘氏

唐末，五季之乱，镇国将军，光州大都督、吏部尚书刘楚第二、三、四子：刘翱（字必正，陕西万年县洪固乡人，少府监开国公）、刘翔（金吾卫上将军）、刘幽（将作监簿）三兄弟，以不仕梁，自京兆（陕西）万年县避居入闽。刘翱定居建阳县麻沙，刘幽居建阳马伏；刘翔居崇安（今武夷山市）五夫里，为东族。

刘翱（公元858~935年），21岁，授通仕郎遂州总管府记室参军，值黄巢起义，翱公从族祖山南东道节度使刘巨容，因以防黄巢有功（巨容升检校礼部尚书），翱升迁云骑尉。乾符三年十月（公元896年）诏翱镇守建州（建瓯）领散骑常侍，天复初为少府监，中原扰乱，翱公弃官定居麻沙，为麻沙始祖（西族北派）。后来，刘翱长子刘愚、第五子刘甫也迁居麻沙。

刘翱娶蔡氏，生四子：刘晓（中书令兼秘书省校书）、刘暉（太子校书）、刘晔（进士、金华刺史）、刘噪（广西观察使）为元、亨、利、贞四房，子孙繁衍发达。七世孙刘领，绍兴年间，为广州参谋，转准东提刑。金主亮趋淮东，刘领力战死亡，谥忠简。十二世孙（崇之之子）刘纯，字君锡，以父荫授沙县主簿，邵武知县，殁于王事，赠朝散郎，谥义壮，赐“忠烈”。刘领、刘纯为闽北刘氏“五忠”之一。

翱公卜居麻沙渡口，其后裔，分迁水南、长坪、杜潭、溪头、界首、墩头、新溪、竹州、吕屯、江坝、留田等村，繁衍生息。其中水南村刘姓人口1300多人，占全村人口的80%左右。长坪村900多人。自翱公定居麻沙始，迄今有1110多年，繁衍45世代，现十四代同堂，全镇刘氏有600多户，3000多人。

麻沙（今麻沙镇）是闽北文化古镇。唐宋时期，麻沙先后由刘（刘翱）、蔡（蔡炉）、徐（徐太茂）、张（张横渠）四姓在此开发繁衍。宋时，可谓“人杰地灵”、“群贤萃集”是游酢、游九言、刘子翬、朱熹、蔡元定等人在此读书、讲演和著书立说之地，又是当时全国印刷中心之一，以印刷“麻沙版”书籍（当时书坊刻书多达三百多种），著称于世，被誉为“图书之府”。清初，诗人查初白，曾为麻沙写过：

“西江顾客建阳来，不载兰花与药材；点缀江山真不俗，麻沙村里贩书回。”当时麻沙古版书籍，不仅畅销全国，而且还远销日本、朝鲜等国，对促进中外文化交流起了重要作用。

千年来,《麻沙刘氏族谱》修了十余次(大多是麻沙雕版):北宋太平兴国年间(994年前后)刘楚五世孙登仕郎、将乐主簿刘君俞撰《京兆刘氏支世系图纂序》和《建阳刘氏图谱》;南宋绍兴三十一年(1161年)二修《刘氏宗谱》,左宣教郎秘书籍溪胡原冲(胡究)写谱序。1189年三修,梁克家写序;元大德间(1301年)四修,熊禾写序;明永乐间(1404~1405年)五修,吴淑润、熊与善写序;宣德年间(1426年)六修,黄立写序;正统年间(1445年)七修,邱锡写序;万历年间(1581年)八修,陈纪写序;清乾隆年间(1766年)九修,26世孙江陂、起祥;长平、秉钧等写序;1777~1779年十修,瑞百、秉仁写序;清道光年间(1834~1835年)十一修,邓传安等写序;清光绪年间(1880年)十二修,刘道彰、江陂、占元写序;民国期间至新中国成立后续修(略)。《建阳马铺刘氏族谱》,《马伏刘氏宗谱》于清·同治十年(1871年),光绪二十一年(1895年)续修。

文物;有古建筑,“刘氏宗祠”建于明末清初,有三处:一、在麻沙街尾(武衙署隔壁),刘家祠旧址,今粮站职工宿舍;二、在水南村;三、在长平黎墩。

“瑞樟书院”,在麻沙渡头,该书院曾是刘翱和名理学家朱熹读书、讲学的地方。唐末刘翱入闽迁居建阳麻沙渡口,亲手植樟树一株,后来大树根盘曲委成池,得州太守刘中会,创“樟埭书室”于傍。南宋绍兴年间有人曰:此木之荣枯,实系刘氏盛衰。传说刘门一有登科、樟树开花最盛。民间故称“瑞樟”,所办的(学)书室称“瑞樟书院”。20世纪50年代老樟树被雷电袭击而焚(变成空身,树身口径约1米,后枯死),1958年中科院院长郭沫若来建阳观察,曾问起渡口瑞樟一事。

古墓,唐末少府监、开国公刘翱墓,地址麻沙渡头黄牛垅虾山。

古籍:南宋时期,麻沙书(肆)坊林立,其中有刘氏的“同文堂”、“三桂堂”等是当时规模较大,亦较出名的出版社,这些书肆,既是书店,又是拥有一定实力的编辑队伍,“三桂堂”书店就拥有经史编辑人员14人,印刷工人16人。印刷书籍有《周易》、《论语》、《孟子》等。还有宋代著名学者刘屏山的《文集》以及刘焄的《庆云集》、《论语发微序》等。惜麻沙书坊毁于元季,惟崇化存。

翱公子孙(西族北派)人才辈出。古代,麻沙刘氏中进士者达28人,县令(及相当职级)以上职官200多人。当今大学生逐年增加,科局级以上干部、中高级教师、医师、会计、科技人员等,有近百人。

1930年后参加第二次国内革命战争时期、抗日战争、解放战争和抗美援朝战争中牺牲的革命烈士6名。

(刘观海供稿)

建阳马伏刘氏

唐末，五季之乱，镇国将军，光州大都督、吏部尚书刘楚第二、三、四子：刘翱（字必正，陕西万年县洪固乡人，少府监开国公）、刘翔（金吾卫上将军）、刘幽（将作监簿）三兄弟，以不仕梁，自京兆（陕西）万年县避居入闽。刘翱定居建阳县麻沙，刘幽居建阳马伏；刘翔居崇安（今武夷山市）五夫里，为东族。

刘幽，楚公第四子，生于唐乾符年间，授朝议大夫，将作监簿，因五季之乱，入闽卜居建阳县后山（即马铺，后改名马伏），为马铺始祖（西族南派）。娶李氏，继颜氏，生子九：长子刘卫、次子刘衍，均居马伏。三子刘衍，居浦城（守祖坟）。四子刘术官吏部尚书，居刘源。五子刘衡，迁居长乐。六子刘衡，居贵溪，任江西道判。七子刘衡，幼亡。八子刘衡，迁居邵武。九子刘衡，居崇安县五夫白水（七世孙刘勉之，字致中，一女适朱熹）。

至六世刘滋，七世刘廓，九世刘玮均进士，官县令以上。十一世刘懋，赠金紫光禄大夫，生五子，均进士。长子刘燊，乾道八年中进士，历连城县令、工部尚书，兼太子右庶子，左谕德进经延讲读，爵建阳县开国子，赐紫金鱼袋。晚号云庄居士。卒73岁，谥文简，赠太师，嘉熙三年赐“云庄书院”额。刘燊生子刘厚，知剑州。次子刘炳，淳熙五年中进士，朝议大夫，兵部侍郎，卒谥文安，赠少保。三子刘火草，名松，1208年进士，南雄府通判、县令。四子刘灼，进士，邵武军尉。五子刘焕，福州通判。十四世有刘钦，殿中侍御史，同知枢密谏院，谥“忠简”，刘铨进士，临川县尉；刘照，延平府通判。十六世刘应李，1274年进士，建阳县主簿。十八世刘雅四会县丞等。二十七世刘焕先，授迪功郎，主编《建阳马铺刘氏族谱》等。

自幽公肇基建阳马伏（西族南派），迄今已繁衍45世代，族人分布建阳、崇安（今武夷山）、浦城、邵武等县市，外省有江西、贵溪等地，有40-50个宗支世系。现建阳刘氏有1.3万多人，其中马伏有300多人。

建阳马伏刘氏科第职官，古代，近百人；近现代，大学生人数逐年增加。培养了不少中高级人才。

（刘邦兴 刘观海 供稿）



闽北·图文综合示

武夷山五夫里刘氏

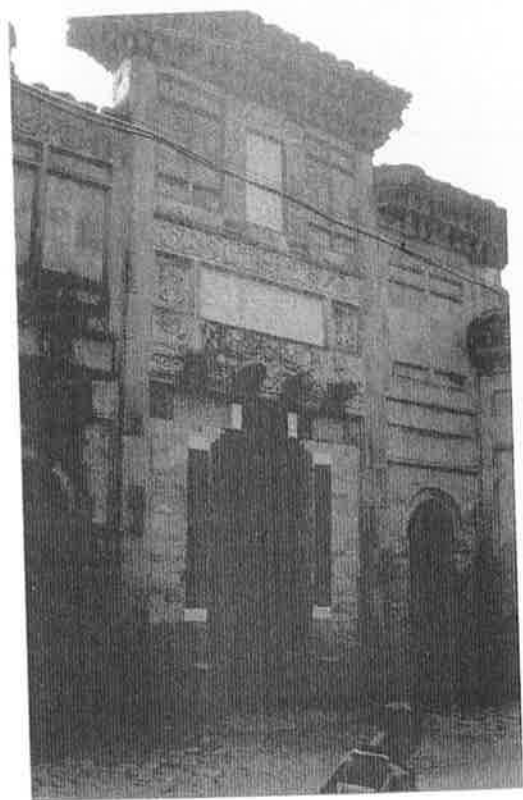

五夫里刘氏家祠（大门楼）（宋）



五夫刘氏家祠左侧巷门（宋代）

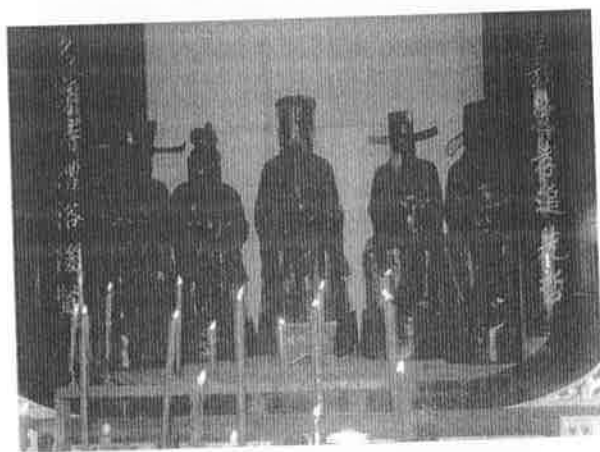

刘氏宗祠内之忠贤堂（木雕祖宗象）



五夫（刘氏家祠对面）兴贤书院（宋代）



兴贤书院前坪（南宋）

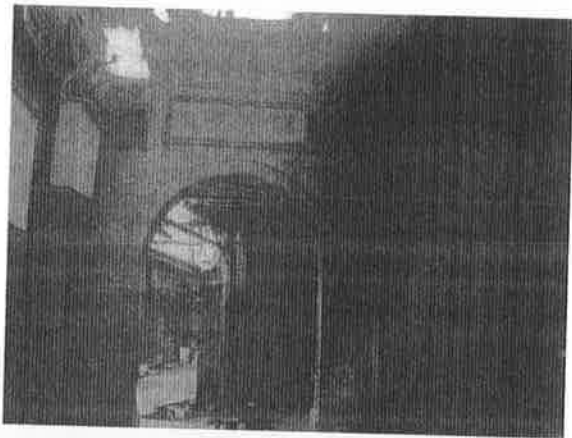

兴贤书院左侧巷门

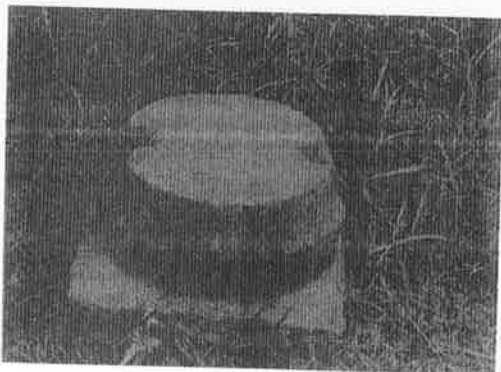

兴贤书院门坪旗杆石础（南宋）

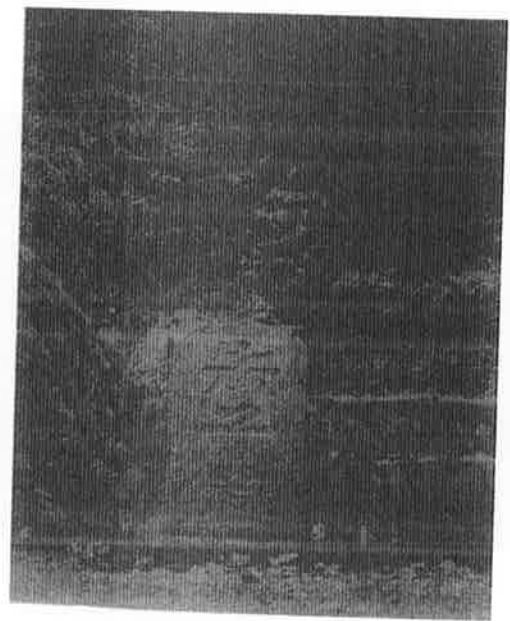

兴贤书院之“朱子巷”入口处



忠贤堂 祖先画像及题赞



奉旨所建刘家媳妇“节孝牌坊”（宋）

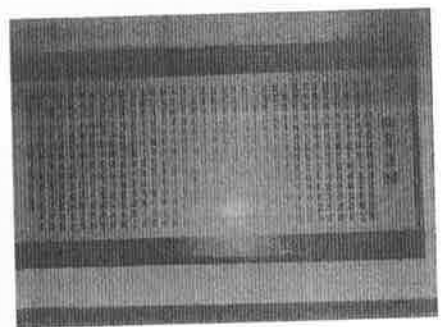

忠贤堂内《家训牌》

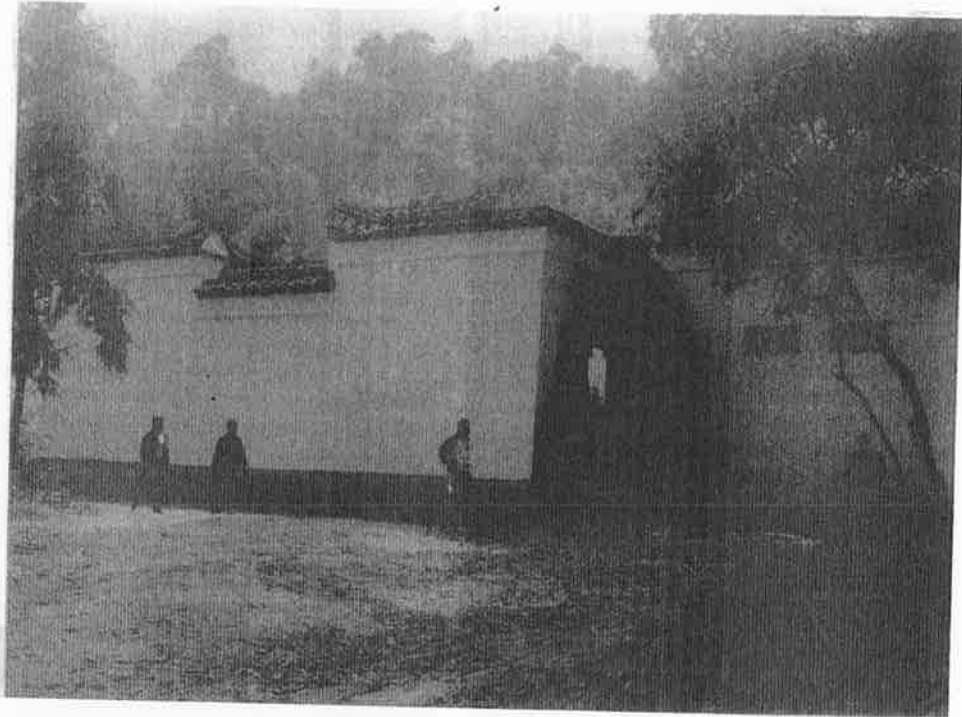

五夫里 刘子羽为朱熹母子所建之住处：紫阳楼（依原样复建）

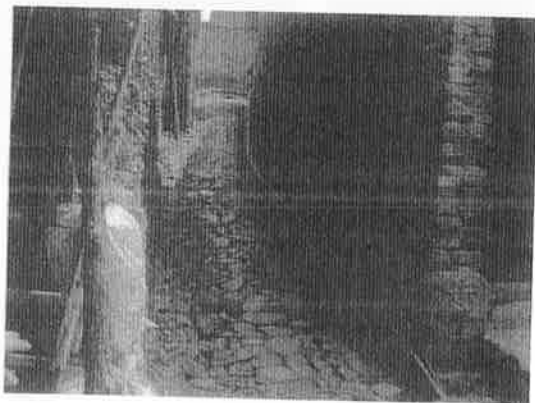

五夫里古街朱子巷

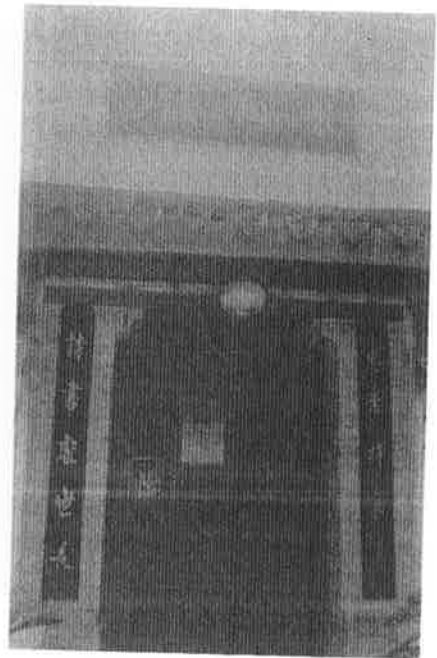

紫阳楼大门



紫阳楼之“紫阳书堂”

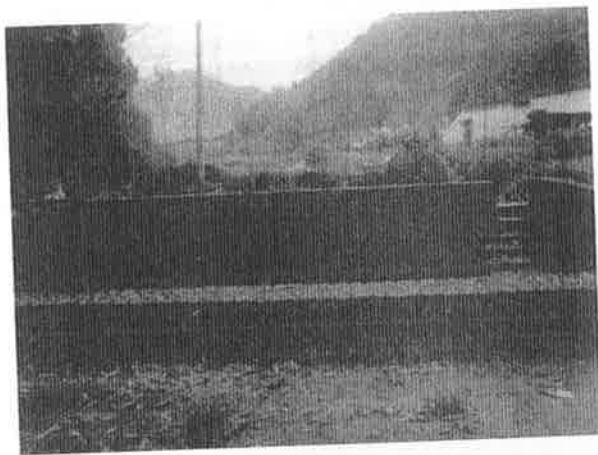

紫阳楼院外之鱼塘（南宋）



紫阳楼内牌匾

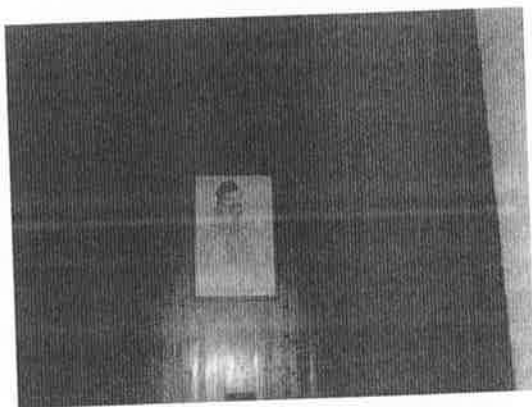

紫阳楼大厅

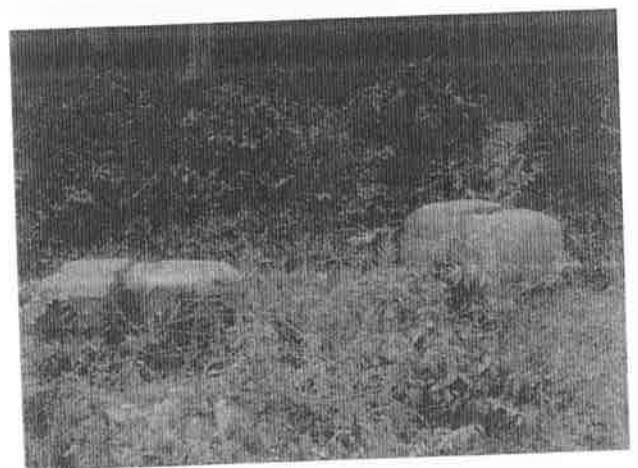

五夫里刘氏祖先墓群山门外之门楼石础

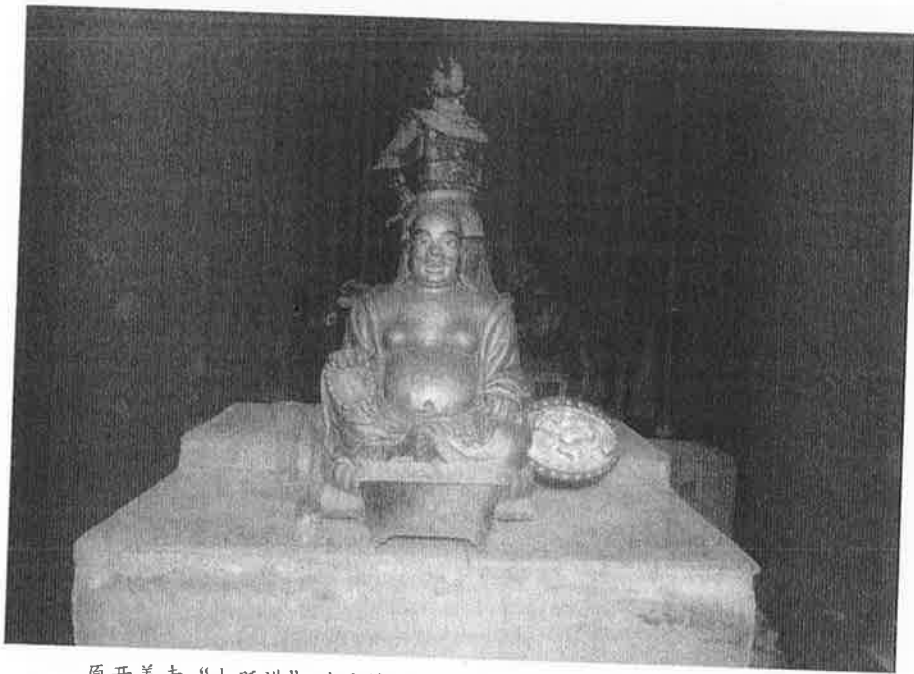

原开善寺“大跃进”时已被毁，门前石人石马被沉于不远处水库，寺内铜观音等宝贵文物被盗卖。图为：现有人在原寺址左侧建立的寺庙。

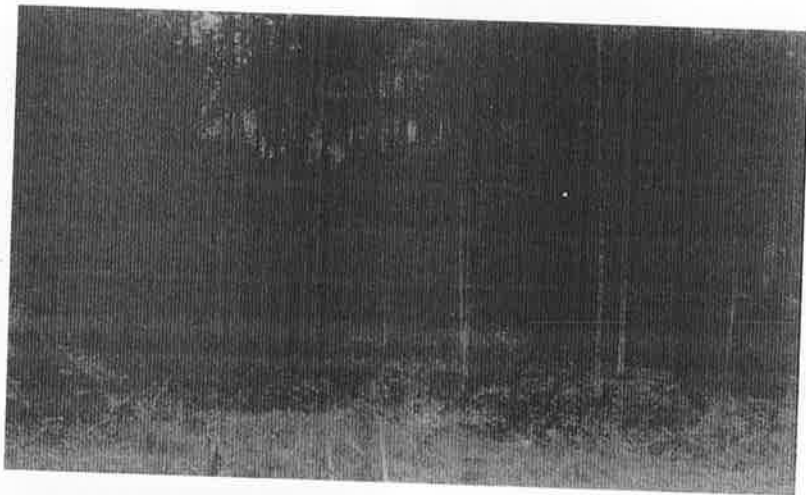

五夫里刘氏祖先墓葬群前建有开善寺竹林内深处即为开善寺遗址

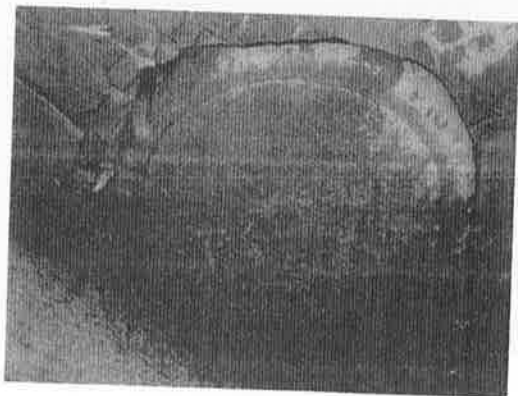

原开善寺石柱础（宋代）



原开善寺内遗留的石水槽（宋代）



五夫里刘氏祖先墓葬群遗址



开善寺后山为五夫里刘氏祖先墓葬群
图为：被盗挖的刘翰公墓

南平虎山刘祠



南平虎山刘氏大龙祠堂
(刘·谢共建于明成化年间)

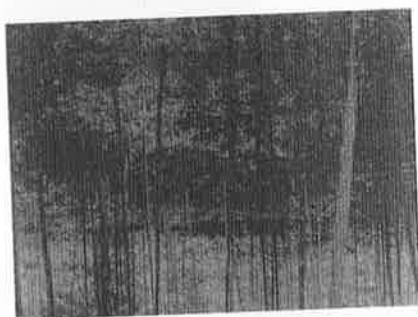

刘子掣墓景(遗址)

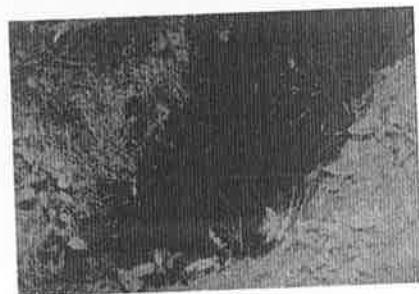

图为：被盗挖的刘子掣墓



南平虎山刘氏宗祠(明成化七年始建)

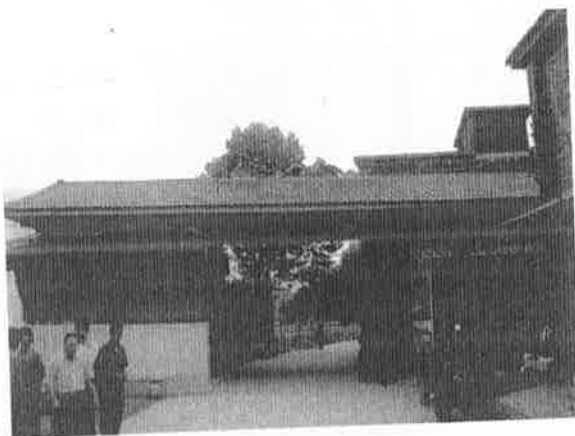

南平虎山刘氏先洋阁



2008年10月2日世界刘氏宗亲联谊总会、马来西亚侨领刘南辉总主席率团访问武夷山刘氏，图为：宾主相聚武夷山宾馆。



刘松年考察五夫里刘氏(刘锡从、刘松年、刘锡熙)
宾主在紫阳楼大门前留影。



宾主在五夫里刘氏祖先墓群山下留影

陪同刘松年考察五夫里刘氏文化遗存的五夫里宗
亲刘邦兴、刘锡熙在五夫里刘氏祖先墓葬前留影。▼

2007年4月6日刘氏委员会刘松年
先生前往五夫里组稿。图为五夫里宗
亲祠堂管委会主要成员与刘松年合
留念。



福建省刘氏族谱丛书·省卷·源流与文化

闽西篇

龙岩各县市及有关地方

闽西刘氏

闽西指原汀州府所属八县即长汀、上杭、武平、连城、永定、宁化、清流、归化（今明溪）加上龙岩、漳平二市及闽中的永安、大田两地，闽南的南靖县计十三个县、市。计有刘氏族裔28万多人。闽西刘氏源流久远。始自公元前3世纪（公元前258年）陶唐尧帝伊祁放勋的庶长子监明被封于刘地（今河北唐县）以邑为姓，传至十八世刘累公事夏孔甲为相，善养龙、受封为御龙氏，以代豕韦之国又称豕韦氏，商末，改国为唐，周成王来唐，刘氏即迁至杜国。刘桓受封为杜伯，周宣王43年（公元前785年丙辰）杜伯被杀，其子隰叔逃往晋国、受封为士师（掌管司法的大臣）遂以官为姓，历经士蒯、士缺、士会至士会奔秦去迎公子返晋，但未回，仍留秦。晋人怕士会被秦重用，便使魏寿余往晋，伪装降秦，而策反士会返晋，但士会的长子及次子未随父反晋，为安身计，遂复祖姓刘。而士会返晋后，被晋重用封为大夫又封上将军。公元前593年（周定王十四年）士会年老致仕，封食采于范地，故又改士氏为范氏，后其子孙即姓范。士会次子留秦复刘姓后生定，定生庄、庄生明、明生远、远生阳、阳生申、申生源、源生成，成公子刘清奉命伐魏，战败被俘，被魏封为大夫，刘清之子刘仁受封为丰城公，从大梁迁往江苏丰县。刘仁之孙邦即刘氏七十五世祖创立汉朝为汉高祖。经文帝、景帝、中山靖王刘胜至九十四世刘备（蜀汉昭烈帝），次子鲁王永公又经一百零八世逊公至一百二十三世逊公。

逊公之子刘赍（字枢衡）生三子一百二十五世祺、祥、禛。祺公于唐大中年间任湖南衡阳令，后其子刘嵩任唐昭宗朝大理寺卿，偕清海节度使据守广东，不久即被杀逝世葬潮州东湖桃坑山。刘嵩生二子；长子刘颖，为潮州桃坑开基祖；次子：刘仪，因避乱移居福建莆田。其子刘静斋（字荣）北宋初进士，曾任浙东防御副使，后任虔州（今赣州）刺史。为广东潮阳县开基始祖。在福建的后裔以后又迁回广东居家。莆田的大诗人刘克庄即为仪公后裔。

禛公原居浙江金华，后任江西安成太守，其后裔分布于湖南浏阳。江西吉安、永新、湘赣边界各县。祥公原任婺州刺史，原住婺州（今金华市），唐末为避黄巢起义之乱迁入福建为迁闽始祖。

一、入闽与繁衍

唐僖宗乾符元年（公元874年）全国发生大蝗灾，赤地千里，朝庭腐败，民不聊生。河南王仙芝聚众起义，第二年冤句（今山东菏泽）人黄巢也响应王仙芝，聚众起义。时已致仕在家的婺州刺史刘祥看到朝庭危在旦夕，社会将大乱。就动员其四子各奔前

程、移居到安定处去居家创业。当时次子天瑞迁往湖北，三子天明迁往浙东，后裔迁福建南平、永安、漳平、建宁、沙县一带。长子天锡偕父亲及子、孙全家四代及家丁计四十余人从金华迁入福建汀州府宁化县闽赣交界的山区石壁葛藤凹居住。后裔中人才荟萃。多数为官，居家也逐渐往宁化县城迁或往外迁。祥公七代孙参常公（河南怀庆府知府）致仕后，回汀州府州城居住，并在城内龙首山状元峰麓建“汉王庙”一座（即今汀州刘氏家庙）。由于子孙繁衍多而快，后裔随着外出任官职和经商等，不断往外迁移。刘祥十九代孙龙公之长子可珍（字开一）之子明传（名，齐贤）在广东仁化任职，生有九子，先后迁回汀州和江西瑞金，以后又由瑞金和闽西迁往粤东梅州地区各县市，其后裔分布在今闽西各县市、南靖、顺昌、将乐、永春、福州、福安、泉州、江西、上饶、赣县、石城、广东、韶关、始兴、潮州、饶平及港澳、海外等地。

龙公次子安珍（字开七）为武举出身，曾任潮州总镇，后牺牲在今兴宁市岗背。其子广传进士出身，曾任虔州通判，瑞金县令。其妻马氏、杨氏共生子十四人有孙八十三个。均为官职。后裔分布很广，遍布于闽、粤、赣客家方言地区。港、澳、台及海外多国。不少迁往广西、云南、四川、浙东等处。是刘氏人数量最多的一支。据粗略统计，入闽始祖刘祥之后裔人口多达二千万人以上，占全世界刘姓人口总数的五分之一。从刘氏太始祖监明公到目前，最多的已发展到一百八十一代，最少的也发展到一百七十四代。由于祥公后裔迁徙频繁，聚族而居，大部分讲客家方言，故又称客家刘氏。这支刘氏郡源彭城，望著中山，绩著闽粤。

第二支刘氏出自汉高祖刘邦庶弟楚元王刘交之后，分布在上杭县南阳镇豪东村、富坑村和长汀县大埔乡东山下，后裔还迁往永泰县溪坪、闽清县坂东、白樟、县城，闽侯白沙、竹岐、鸿尾、安樟、福州等地，人数一万余人。此支刘氏来自崇安县五夫里翔公后裔，明朝初年刘子羽之继孙刘膺举人出身（名，友明）任汀州上杭知县，致仕后，迁居于上杭蛟洋乡坪上村，后又迁长汀县南阳东山村（解放后该乡并入上杭）。

第三支刘氏为历朝至今来汀任职或其他原因来汀寓居后未回原籍者，此支系多，来源广，但人口数不多。其中以明初参加朱元璋起义的安徽怀远县人刘享副将奉朝庭敕命来汀州任指挥歛事和同知，袭职十三任，至明崇祯末止。其后裔刘益孙公从汀城迁往乡下河田刘源（原名柳村）居家，至今已繁衍到三十多代，分布在河田镇刘源、车寮下、红中各村，童坊举人村、及汀城等处，人口六千多人（未包括外迁者）。其他刘姓来自全国各地，分布在各县市的城市内，但人数不多。

二、谱牒

闽西刘氏最早的族谱《彭城刘氏族谱》始编于后唐天复二年（公元902年）由入闽始祖刘祥之次孙钦赐状元刘沐所编。后经刘沐的七代孙刘月清重修于北宋元丰二年（公

元1079年)。北宋末建炎四年(公元1130年)又经合族重修一次。主修人为翰林院编撰刘思祥。第四次修撰为南宋光宗绍熙五年二月(公元1194年)。到了明朝,各地刘氏均有编宗谱、房谱和家谱,较有名而且到现在还能见到的族谱是上杭县白砂白莲塘族谱(藏本尚存于上海图书馆)到了清朝,闽西各地刘姓、宗支均有修谱之传统。较之有名的为清道光十六年九月(公元1836年丙申岁)由广传公后裔状元刘绎主修的《敦睦堂合修宗谱》,现长汀县还保存一册清光绪年间由河田修坊村禀生刘希文编撰的石刻雕板刻印宗谱:名曰:《刘氏族谱》。武平县保存有一套较完整的木板刻印本《武平湘湖刘氏族谱》、长汀红山乡上坪村保存有一本《光祖公家谱》、永安、漳平还保存有《刘棠公家谱》各县市均保存部分族谱,但大部分系由在民国时期由个人手抄或油印本,总之,闽西各地保存有族谱,但由于流传转抄,其中错误不少,且不完整。

新中国成立后,80年代上杭刘文汉,长汀刘齐琴、武平刘春华等人,各自收集资料,编成《刘氏族谱》但各地不统一刘齐琴系将刘希文原本翻印成油印本,但谱内错处不少。从2003年在省姓氏源流研究会刘氏委员会领导下,闽西成立了《福建省刘氏族谱丛书·闽西卷编委会》各县、市均成立了编委会,以县(市)为单位统一编谱。到目前为止:武平、连城两县已完成任务,上杭已出版但不完整,永定只编好宗谱,龙岩已付印。漳平、长汀正在组稿,未完成任务。大田县即将完成任务。三明市其他各县正在成立组织机构。

三、祠堂文化

(一)祠堂、家庙

祠堂、家庙是为纪念祖宗进行春秋两祭的场所,民间称老屋(即开基祖之住宅)。在闽西各县市凡是有刘氏族聚居的村庄都建有祖祠,有的较大村庄还建有总祠和房祠。民国时仅长汀县城内就有刘氏祠堂三十八座,除刘氏家庙总祠外,尚有原汀州府各县的总祠和汀州刘氏名人祠,其他各县(市)的城关也建有不少祠堂。由于历史原因,城内的祠堂大部分被用作公房,而且被拆改建为商店、机关、工厂或兴建居民。改革开放以来农村中祠堂大部分已修复。城市保存较好的也由房管部门租给居民居住。闽西现保存较好而较有名的祠堂有下列几座:

1、汀州刘氏家庙:地处中国历史文化名城长汀古汀州唐城腹地龙首山状元峰麓。座北朝南。癸山兼子,原占地面积2700多平方米。始建于北宋太宗淳化三年(公元992年),为刘祥的七代孙。北宋太平兴国年间进士、河南怀庆府知府刘参常为首倡建。初祀照烈帝次子鲁王刘永及入闽始祖刘祥,故祠曰:“汉王庙”。群众称“王衙”。南宋末因文天祥抗元指挥机构设在此庙,元兵入汀后,“汉王庙”被焚毁。明

永乐年间（公元1405年）经合族重建并改名“刘氏家庙”，堂号为“敦睦堂”。整座家庙由门楼、边门、照壁、上、中、下三大厅、花台、土地祠，东山书院、朱子阁、桃园亭、歌风亭、两边厢房及生员宿舍等组成，庙宇气势辉煌、壮观，环境静幽，风光秀丽，为“龙首献珠”形的风水宝地。土地革命时期毛泽东、刘少奇、陈云、朱德、林彪等均到过此处，林彪、陈云还在此住过。还是兆征县委、县苏政府旧址。建国后，因办工厂而未拆除。1997年被列入县文物保护单位。经合族重修，又恢复了原貌。每年有闽、粤、赣、桂、湘等地宗亲上千人来此祭祖。2007年9月还接待世界刘氏联谊总会上百人的祭祖团来此祭祖。每年还接待海内外旅游团和各界人士前来观光。现正在申报省文物保护单位和国家文保单位。

2、长汀河田刘氏宗祠，座落在长汀县河田镇宗祠一条街上，面积450平方米。始建于明朝末年。为河田镇田背村开基祖子忠公祠。此祠特点是靠大街，门面堂皇、楹联石刻、书法庄重。建筑结构全用木结构，系商店库房式纵深长形建筑，左右均为别姓祖祠。

3、武平湘湖刘氏宗祠：宗祠座落在武平县与长汀县交界处的湘湖村。四面环山，风景秀丽，环境优美。

宗祠始建于明朝永乐年间（1402—1405年），该祠是纪念明永乐进士，正统间大理寺卿即刘隆之父刘德川祠。该祠占地面积665平方米，建筑面积434平方米，建筑结构合理、巧妙、美观、雅致，平面呈正方形，坐西北朝东南。中轴线上依次为石桅杆、门楼、天井、正堂、两边厢房等组成。用50根大杉木园柱，最大的园柱0.46米（直径）。奇特的是天井中间铺筑有长5.6米、宽2.8米的甬道。大门外有石龙旗。门楼、花窗艺术精湛有特色、具有较高的历史文化和艺术价值，祠内正堂墙上还保存着一对清光绪刑部主事、“戊戌变法”六君子之一刘光第墨迹楹联：“赤廩引避安全众，绣豸褒荣积累深”。题款为“德川太公祠敬志楹语，乙未孟冬恭谒”。落款为“裔孙光第”。原样保存完好。祠内还有刘光第亲笔手书的直爵牌一块：“光绪癸未科 钦点刑部主政，裔孙光第立”。因该祠裔孙中明朝出了一位进士官大理寺卿刘隆、清朝又出了一位进士、官刑部主事的刘光第。中华人民共和国出了一位上将，首任空军司令员刘亚楼将军。故有联曰：“明清两进士，共和一将军”。现祠内有刘亚楼将军生平事迹展览。该祠为武平县文物保护单位，2000年已申报省文物保护单位。

4、上杭官田刘氏家庙，座落在上杭县谿田镇官田村与该村李火德公祠相距不远。刘、李两祠同在一中轴线上，构成一个吕字形。始建于元至正十七年（丁酉岁、公元1357年），面积一千余平方米。为官田刘氏开基祖千十郎公祠（南宋）。为千十郎的六世孙明中宪大夫刘文甫所重建。其八世孙江西饶州府知府刘秀实（字文俊）于明洪

武年(甲子岁,1381年)秋进行扩建成有二千多平方米,四进大厅,左、右横屋及后围屋第计93间。规模宏大,华丽庄严。后于明永乐年间被大火焚毁。后又重新修建,结果又因大水灾冲坏。解放后,由于长期无人管理,毁坏不堪。直到改革开放后的一九九八年,才由刘文汉、刘义成、刘广迪等十余位宗贤倡议重建。其后裔分布于上杭官田、庐丰、白沙、岭背、城关、城郊、连城县肖坑,福安后楼,长汀县涂坊、迳口、四都上蕉等乡村;永定县仙师、丰市、高陂,龙岩的连坑、赖坑;南靖县的梅林以及广东省大埔、始兴、饶平等县,江西省赣县、泰和、上饶等县。每年参加祭祖的裔众,非常多。是上杭县较有名的宗祠。

5、上杭万一郎公祠:地处上杭县白砂镇岭背村科里。座东向西,背山面粮田,环境清幽。该祠始建于明朝崇祯十年(1637年)系纪念岭背村开基祖万一郎公的大宗祠,占地面积650余平方米,建筑结构方形由正厅、横屋厢房、祭坪、门楼、围墙等组成。祭坪左、右两边竖立着两对石桅杆。为清进士刘晴昭和举人刘梅开所立。此祠于清雍正八年(1730年)、同治二年(1863年)及民国二十年(1931年)三次重修,直至1949年均完好无损。每年祭祖时,还有唱戏,即上演提线木偶戏。是全村民俗活动的场所。也是村里重要的明清古建筑。从民国三十一年起全村刘姓宗人改在西丰祠祭祖,此祠只作民俗活动场所。

6、武平大禾乡龙坑村刘氏家庙:此祠为兴汉公(又名九郎)祠。座落在武平北区龙神山麓龙溪象形山下。初建于明朝,清朝光绪年间由兴汉公第六子千十四郎公的后裔重修。是一座规模宏伟的砖木结构宗祠。占地3000多平方米,含上下二个大厅,左右两边各建一排平房。家庙后山上有兴汉公夫妻墓各一座,于清康熙35年(1696年)合族同修立碑。至今仍完好。兴汉公后裔分布在武平、上杭、长汀、永定、龙岩、广东、四川等地。仅上杭、武平两县早就有后裔数万人。

7、宁化淮土乡淮阳村汉卿公祠,此祠为纪念淮阳开基祖刘汉卿公的宗祠,初建于清朝,已有700多年历史。座落在淮土乡淮阳圩上,堂号为“肃闻堂”。为砖木结构。有上下厅和右边厢房。祠有二重大门,内大门上方有黄蜂吊巢式建筑,门外有宇坪,宇坪内左右竖立着一对清末进士、刑部主事刘映奎的石桅杆。宇坪外是2米高的围墙,围墙左边有外大门。整个祠堂占地400平方米。由于土地革命时宁化县苏维埃政府设在此祠内。现在此祠已被列为省文物保护单位。汉卿公属西汉楚元王刘交公的后裔,祖居江苏铜山,后迁江西,再迁宁化淮土。

8、漳平新桥镇刘棠公祠:此祠是闽西较早的祠堂。座落在漳平市新桥镇街上,占地面积380多平方米,是砖木结构。建筑宏伟,结构华美,雕梁画栋。尚存有多块明、清时的匾额和楹联。刘棠是宋时的进士及第(当地流传是状元)。其父刘弼、其子

刘琮均为进士及第。人称“父子孙、三进士”。为纪念这位名人。漳平市新桥镇人民政府把新桥镇的一条主街道命名为“刘棠路”。

9、福州台江区吉庇巷汀州刘氏大宗祠(三山试馆):在科举时代,汀州府各县学子考举人必须到福州去参加乡试。因长汀、上杭、武平到福州路远途艰,在福住宿又困难。为解决此困难,清嘉庆五年(庚申1800年)由上杭诸生刘斐章、刘树仪等人倡议在福州买房建立汀州试馆,供汀州各县生员食住、复习应考之落脚地。筹足资金后向原山东按察使司杨钟岳的夫人杨赵氏购买到座落于原侯官县魁辅里吉庇巷地方房屋(该房原旧系旧镇甘国宝将军所有,后卖给杨钟岳所有)。花银二千五百八十两。购买后作为汀州试馆,同时亦上了神主牌位,作为祭祀祖先的宗祠。后又于民国五年(1916年)向闽侯县来魁里文峰境庄细命购来元官厝屋一座,作价银台新七番银票二百四十五元正作刘氏试馆之用。同年十二月又向闽侯县程文琪购得座落在闽侯官贤铺地方五柱店面楼房一间作为诸生吃宿之处。作价三百元大洋。此宗祠由汀州长汀、上杭、武平三县刘氏派人长住福州管业。一直到建国后的1953年。后政府房管部门代为管理。此祠除供诸生住宿、复习外,每年春秋两祭,盛况空前,除汀州各县汀州各县刘姓派代表参加祭祀外,亦邀请福州刘氏宗贤参加。

(二)坟墓

①入闽西始祖刘祥公墓:刘祥公原居浙江金华(原婺州)于唐僖宗乾符二年(公元875年)以94岁高龄,率领合家南迁至福建汀州宁化县石壁村葛藤凹(现石壁乡南田村)坐西向东,为八仙下棋形。该墓早在明朝中期就已毁无存。现于2002年,由香港刘兴邦宗长出资,由宁化客家联谊会牵头,宁化部分刘氏宗亲共同重建于南田村。距百姓公祠4公里处。墓不大。

②长汀濯田镇刘屋坑村通海公墓:该墓座落在刘屋坑村口下县店山上。系该村开基始祖刘通海之墓。墓为大坐人形,壬山兼亥。墓塘外有石人石马一对。妣罗四娘葬本处朝山上为金钗挂壁形。通海公卒于元武宗至大1年(1308年)。墓于元仁宗4年(1317年)由其长子大夫(住本处)次子二夫(迁武平湘湖开基)二人所建。该墓由于历史久远,后裔众多,尚保存完好,已列文物保护单位。

③武平县湘店乡刘隆墓:刘隆武平湘店乡湘湖村人,明永乐2年(1404年)甲申科进士,官至山西都察院加升大理卿总督边储。晚年归乡,卒于家。明正统14年(1449年)安葬于湘店乡吴潭东坑口赤土岗,墓塘半月形。石砌墓门。拱顶和两侧有石刻对联。中嵌高1.7米,宽0.7米的墓碑,刻有碑文,记述刘隆的生平。坟堆和边缘全部用汀卵石铺砌。保存完好,现已由武平县志记述,并列入文物保护单位。

④上杭稔田镇千十郎公墓：千十郎公为齐贤第九子(九郎)兴汉公之次子。南宋末从宁化迁入上杭丰朗村，后迁旱田(即今稔田镇官田村)。进士出身，官授广东花县知府(即今广州市花都区)。妣上官安人。公妣先后逝世，后裔将他夫妇合葬于官田村龙田龙舌岗，辰山兼巳，伏虎形。墓前立有界石和华表。墓碑两侧石柱上刻有对联。联曰：“世锦宏开花县黄堂乌府；先灵永裕桂林玉笥泥金”。清光绪13年(1887年)重修过。2005年杭永公路扩建，需向后移坟又重建一次。是上杭县刘氏祖墓中较著名的古墓之一。

⑤漳平市新桥镇刘棠公三代进士墓：刘棠为北宋哲宗元祐六年中进士，官两浙提举常平。其墓址在新桥镇龟池村坐虎咬尾。墓居“风”字型，土坟；墓龟、祭台、和墓坪均用河卵石砌成。墓碑有两次，高低相距1米，上碑用宋体字石刻：“显祖考宋进士枢密院两浙提举学事升东宫教授棠公刘府君墓，清嘉庆二十一年八月重建，嗣孙十三户等立”。碑高1米，宽65厘米，为清嘉庆二十一年(1816年)重修时所立。下碑高60厘米，为月圆形，用楷书镌刻，中为“刘公提举神道”，右为“春秋祭祀”，左为“以时恩之”。此碑系宋代初建墓时所立。今为文保单位。

(三)古书院、塔、寨、桥

①汀州东山书院：在汀州刘氏家庙后栋。是闽西古老的书院之一。始建于南宋乾道年间，由时任汀州府长汀县主簿的崇安县(今武夷山市)人刘子翔(朱熹的妹夫)首倡建立的。南宋著名理学家刘子翬及其学生理学大师朱熹先后到此进行讲学。从办学起至清光绪间废除科举，改办新学止，汀州各县的刘姓生员均在书院学习过。清嘉庆年间，上杭举人刘斐章曾把书院改名为卧龙书院。光绪间废科举倡办新学。书院又更名为道东学校。现已由汀州刘氏家庙修复协会重新修葺一新。

②上杭宏文馆书院：地处上杭县中都镇田背村，为创建于清朝嘉庆二十二年(1817年)由十一郎后裔汝明等倡建，占地面积490平方米。舍外大门、宇坪、正大门四个正大厅、十四个小房间。后堂及四大厅左右均建有围楼，名为“穿心走马楼”。墙体全部用扁砖，门楼边框全部用花岗岩板材，宇坪用河卵石铺筑。民国初改办毓英小学，后改为职业中学。解放后先后设区政府、粮食仓库、鸡鸭畜牧场、食用菌厂等。至今仍保存完好。

③上杭古塔——去霄阁。座落在上杭中都镇田背村水口，始建明嘉靖十三年(1534年)明清时皆有修建，解放后还修建过二次。一九八五年经上杭县政府批准列为县文物保护单位。云霄阁是七层塔。塔呈八角形。高约十九米。内有大小殿厅九个，房间六间(其中厨房一间)。下三层为土墙结构，上四层为木结构，每层都有小木梯上下。最

高层安奉有文昌帝君神像和魁星点斗塑像，底层有佛殿供乡人拜佛之用。前有稻田，后有大桥，左有溪流，右有公路，苍松翠柏，绿竹鲜花，风光绮丽，凡路过游人均会登塔游赏。

④土楼：座落在上杭中都镇田背村中心。始建于清康熙三十年(1691年)。规模宏伟，从动工到落成共花去十年时间。楼名：“谦益楼”。楼呈田螺形。楼周围有深长水圳长流水环绕。墙壁不用石灰浆粉刷。主楼共三层高四丈五尺。外墙厚3.6尺，内墙厚1.8尺，四周长3.6丈，内有大小厅堂十二个，住房三十六间，厅窗八个。土楼门出入天井中挖有一口井。三层楼中均有走道，可以贯通全楼。外墙东西两个墙角置有冲角两个，石炮眼四个，枪眼二十四个。内置土炮四门，团枪二十四枝。以作防御之用。居民可以闭门不出，不愁一个月的食用。水井供饮水用，不愁外面水源断绝。房内还置备了防火灾用的灭火器，有铜制喷水枪四枝。土楼内前有上下堂平房一座，中有大厅、下厅各一个。如有宴会可以摆几十桌。厅中起了八个柱，厅堂前建有一座“孝子牌坊”。上面刻着“孝子之门”四个大字。使人一看肃然起敬。牌坊前有一口半月形水池，可供积水、养鱼，供人观赏和洗衣、防火时用。大门外有广阔的停放车马的空坪。大门上刻有对联云：“建高大门阁，早留地位容车马；处昌明时代，常现文章射斗牛”。土楼两边有三进横屋前面是平房，用作厨房之用。后一进是四扇三间楼房，共有五十六间，计二十间厨房。此土楼的兴建是出于防卫目的，如发生匪患，可以关闭大门，里面居民可一、二月不外出，而不愁吃住需求。

⑤高挺屋桥：座落在上杭白砂岭背村水口。架造于清乾隆十一年(1746年)为该村富户刘羽伯所建。桥高出溪水水面二半，桥宽5米，桥长二十六米，桥身全部用花岗石砌筑，中间一个船形桥墩，两边各一个拱门。桥头二边也用大石板块加固坚实。距今261年，仍然牢固。桥面用河卵石铺筑。桥上架有3米高的桥屋，屋水向两边流。桥屋两边有一米高的护栏保护行人安全。桥中央有宽二米的隔间，安奉桥神和土地神。桥为东西向，在桥的西头有石刻碑记一块，概述建桥时间、创建人，桥的构造，用去之钱款和对行人提护桥要求等。桥下有形象逼真的天然岩石一一石水牛出洞。桥的周围有茂密的明、清古树。此桥是当地农民暑天乘凉、避雨和通行的要地。

⑥村寨：明末清初，社会混乱，民难安生。分散居住之农民朝夕自危。为了联合力量，共同保卫村乡，使农民的生命财产得到安全保障，就共出钱出力建寨防卫。

1、地处上杭县中都镇田背村的三寨至今保存完好，但已失去防卫作用。游安寨建于清顺治丙申年(1656年)，有东南西北四个寨。险北门取水外其他门可以通行。四周月大坎，有三丈多高，屋绕正厅，背靠石坎，面朝厅，一般三层靠坎，易守难攻。中兴寨：地处田背村南山崇脚下。始建于清顺治十七年(1660年)。东南用厚石块砌坎，

高三丈余，有门有路出入，有取水道。屋寨顶做三直，二条街，东门有功名楼，四周长700余米。盗贼劫匪进入后，很难走出去。康宁寨：东南西北有门有路西北门为取水道，南门路小，北门路大，四周砌二层石坎。最高点西南边近四丈屋绕顶建。并有一土地堂，供奉土地神。这些寨子现仍保存完好，并有农户居住。

2、长汀县红山乡刘朗寨：座落在长汀县红山乡上坪村。原名称嘉旗山刘氏朝汉公(六郎)于宋末明初在江西瑞金塘背受别人诬告受害；而逃迁来长汀红山上坪居住。不久其侄郁二郎参加反元活动被追捕，也迁来上坪居住，在此招兵买马，营造出寨名刘郎寨，在寨上挂出反元旗帜，自称明汉天子。所建寨全部用块石干砌，长三百多米，宽30米，有四个寨门，寨墙高三米，寨内建有住房和食物仓库，寨墙有多处炮眼，寨内储备有水池、炮石、树筒等。寨周围有人工造成的陡坡。后因元兵多次包围进攻，郁二郎(明汉天子)寨兵坚持抵抗了三个月，只好弃守趁夜元兵熟睡之时，突围冲下寨子四处逃亡，据传说当时郁二郎和其自封的苏将军等经长汀濯田和宣成逃往上杭稔田再到永定去。刘郎寨山高1126米，是长汀西部最高的山峰。周围几十里均为大山，至今刘郎寨的石寨门尚在，寨内长满各类树木，地面尚有瓦片及陶瓷一类的碎片。还有大大小小非常锋利的石块。

(四)艺文、楹联

闽西刘氏在历史上经济不发达，但重文尚武，也涌现出许多著名的文人。保存下来不少文物。

1、艺术作品文物：上杭县保有明末大诗人刘枋(刘鳌石)《天潮阁诗集》，上杭白砂清进士刘晴昭的诗集《壬子庄诗集》。上杭白砂还保存着一轴道光皇帝封赠给浙江建德县县丞刘梅开的圣旨。长170厘米，宽50厘米，系用宫廷专用的黄色丝绢制作，正中织有“奉天浩命”四字，左右两边各用满文和汉文缮写。全用楷书非常工整。

刘梅开任县丞期间政绩突出，道光帝为诰封其父母教儿有功而制作的。现仍保存完好。

2、楹联：闽西各县大小祠堂、祖庙、书院、住室均重视贴或挂楹联。现将较有名的联对抄摘存此。

①汀州刘氏家庙楹联：

家庙楹联：

千秋懿德垂闽越，万古英风跃彭城。

春祀秋尝遵万古圣贤礼乐，左昭右穆序一脉世代流芳。

美景仰汀江彭城历代出人杰，堂皇观祖庙敦睦薪传显地灵。

祖系彭城闽陞发祥绵世泽，祠傍鄞水汀州聚秀振宗风。
 裔孙繁衍宗功祖德垂万古，四海朝宗祠宇生灵著千秋。
 溯本归源庙宇壮严辉胜地，慎终追远新堂浩气耀彭城。
 祖德巍峨伟矣前功长可溯，庙宇辉煌遐哉后报永无穷。
 国开汉室高祖丰功垂万古，基辟南疆祥公懿德耀千秋。
 志在麟经大义垂千年法守，身存汉室精忠振万古纲常。
 为肖子难为孝子，做良臣弗做忠臣。（刘光第题）（此联为刘光第题）
 西东两汉四百余年鉴史流传万古，河岳一家二十六帝贤裔播衍千秋。

桃园亭楹联：

志在江山功在汉，心同日月义同天。
 一部春秋存汉业，千年史话演桃园。
 桃园一日兄和弟，汉室千秋帝与王。

歌风亭楹联：

约法三章秦川雨，风歌一曲汉帝魂。
 剪楚除秦兴汉业，安邦定国振宏图。
 半壁龙山藏古寺，一江鄞水化宗恩。

朱子阁楹联：

日月两轮天地眼，诗书万卷圣贤心。
 礼乐振家声，辉增奎壁，亘登绵世泽，香透鼎彝。
 龙归五庙灵锤尾，书到三元读出头。
 正本清源，孝友克垂家法，舍今茹古，文章蔚为国华。

②其他刘氏祠堂常选楹联：

汉水家声远，彭城世泽长；御龙家声远，帝胄世泽长；彭城家声远，闽汀世泽长。
 三章早沛秦川雨，五夜长明书室灯。
 藜阁家声远，彭城世泽长。

③福州台江区吉庇巷汀州刘氏三山试馆（即汀州刘氏宗祠）楹联：

祠宇启三山，霞蔚云蒸，榕阴萃全闽秀气，
 宗支传百代，鹏搏风起，藜光焕中垒文章。
 谱自卯金来，溯唐末迁居，数百年武纬文经，勋业共光藜阁，
 宗由汀水聚，从彭城导派，几万户秋霜春露，蒸尝总汇榕垣。

④武平县湘湖村刘光第返祖籍省亲时所题楹联：

（请见新编武平县刘氏族谱下卷2952页，不再打印）

（本稿由刘氏永尧编写）

四、人物

刘光第

刘光第(1859.6—1898.8)字裴村,祖籍福建武平县湘店乡湘湖村人。祖上迁居四川富顺县赵化镇西街。三岁开始启蒙读私塾至十岁,因家贫,十一岁投师学剃头(理发),十三岁起边劳动边自学至二十岁。二十岁与弟弟光竺(字厚村)到成都“锦江书院”读书二年。二十三岁参加乡试(1882年壬午)中举,二十四岁入北京参加会试,中癸未科进士及第。后告假回乡。途中著有《南旋记》一书。二十六岁(1885年),经巨商刘举臣介绍掌赵化镇文昌书院。二十九岁(1888年即光绪14年)离家赴京,到刑部报到,就任刑部广西司主事。期间著有《离骚拟议》、《诗经拟议》、《批评史记》。三十五岁(1894年即光绪20年甲午)日中开战。光第即上《条呈》给光绪帝,但被刑官所阻碍。三十六岁(1895年)因朝廷与日本签订卖国的《马关条约》。光第非常气愤,只得告假三个月,从七月初南下游览,经上海、杭州、福州、南平、汀州、武平故乡,在武平故乡期间进行祭拜祖宗和访问宗亲群众,广泛宣传做人、当官必须为民,揭露当时朝廷官僚的腐败无能,希望故乡宗亲要重视后代的教育,也要关心国家大事,要爱国。在故乡期间还到过武平桃溪、芦坑、五心斜等地方访问刘氏宗亲。到长汀濯田刘屋坑和汀州刘氏家庙祭祖,并在刘屋坑通海公祠和汀州刘氏家庙制挂了“钦点刑部主事”的直爵牌(官位匾)。同时还题写了多副楹联。在故乡湘湖村一带还为乡亲们题写过许多楹联。写了一篇《湘坑湖记》。至今在湘湖、长汀、江西会昌一带还流传着有关刘光第回乡期间的许多动人故事。

九月,光第经会昌、赣州、韶关、广州、香港,再北上江西南昌。经九江、湖北武汉到武昌谒见张之洞。1897年光第三十八岁,著:《评校分庐抗议》。1898年3月(即光绪二十四年戊戌)光第三十九岁,参加《保国会》得到康有为的重视。同年七月经湖南巡抚陈宝箴的推荐,得到光绪皇帝召见,经询问,回答非常详直。光绪即赏给光第为四品,着在军机处章京上行走,参预新政,负责起草诏等工作。过了六天,湖南保守派曾廉上书,请杀康有为和梁启超。遭到谭嗣同的驳斥。刘光第与谭嗣同联名具保。八月初六,慈禧太后亲正,囚禁光绪皇帝。八月初九日早上光第在寓所被捕,下刑部与谭嗣同关在一起。八月十三日下午六时半,光第与谭嗣同,杨锐、林旭、康广仁、杨深秀等六人被押送到宣武门外菜市口杀害。史称《戊戌六君子》。九月初,光第的灵柩由北京经天津、海运至上海转长江、沱江水运回赵化镇,悼念三天,于十一日安葬在普安寨东门外罗汉寺侧。光第一生不仅是主张社会改革,振兴国家的政治家,还是一个诗人、书法家、文学家。有《介白堂诗文选》、《袁圣斋文集》等著作存世。

刘光第返武平湘湖省亲时所撰写的对联

为湘湖刘德川祠撰书联：

赤糜引避安全众 绣豸褒荣积累深

为刘隆祠（下廖祠）撰书联：（有的真迹犹存）

吴西粤西山西服官异地，推宪巡宪臬宪弼教宁人。

朱点鸣蛙实神异，衣传绣豸与儿孙。

慎恤刑章历官风宪，教共孝享庇我云衿。

父为大夫子为大夫享于祖考，继人之志述人之事贻厥孙谋。

万年享祭猴猕地，三世功名獬豸冠。

十八世祖孙同年乡会，数千里闽蜀一派源流。

南越官声名父子，西赞京秩远昆来。

疏救千万人子孙必达，庙垂数百载栋宇重新。

三省衣冠同俎豆，五峰苍翠拥旌旄。

黄甲科名光增豸服，青田功德刻炳螭趺。

积德累仁垂祖荫，经文纬武丰孙枝。

霜凜柏台风清杭服，春回晋臬秋足边粮。

干国武功都督府，传家清德广储仓。

义仓仿义田，变通范氏遗规，惜泚笔，无钱公辅作记；

暴民戕暴宦，感动文皇讷谏，赖抗章，奏潘孟吉等书。

为店下宗亲撰书联：

不看雏首终无事，惟问鹤膝何猿肥。

为桃溪宗亲撰书联：

何人得似苏司月，恨我不识元鲁山。

为桃溪乾背岭门楼撰书联：（已制成石刻联，可永久保存真迹）

何时翠竹江村路，今日仙桃石洞人。

为湘村丘屋子宗亲撰书联：（真迹犹存）

福德宗雅正雅鉴，一挥累纸恣奔放

千日论诗喜琢磨。

为汀州望江楼题联：

南牵襟带连朝斗，北仗屏藩耸卧龙。

两岸三桥彩虹影，千秋万古汀江清。

为汀州刘氏家庙题联：

为肖子难为孝子，做良臣勿做忠臣。

此外，刘光第在刘德川祠手书直爵牌一块：

光绪癸未科 钦点刑部主政 裔孙光第立

为店下“同顺昌”店老板刘志通题赠“谨身节用”四字。店主人已将题字石刻嵌于饭厅门上。

为武东角洋宗亲题辞：为善最乐，读书更佳。

诗

①题《陆放翁诗集》；

②《扶朝军师今是谁》；

③《南来》；

④《过香港抒怀》均见上文。

⑤五律：瑞金龙头山中

荒径少人迹，阴林塞日斜。半身枫子鬼，四足狗嫌蛇。

水白栖云树，山红抱石花。殷勤觅龙角，何处访仙家？

⑥题康步崖同年咏诗草

长汀诗人康步崖，凤池无地贮愁怀。

怪他苦语时时吐，回首师门是偶斋。

⑦七律：过当风岭

神京已隔海漫漫，荒岭云生作瘴看。

北地妻儿应忆远，南中草木不知寒。

壮游蜀客无难路，僻处清时有盗官。

虎豹天阍况狐鼠，何时一著逐邪冠？

湘坑湖记

湘坑湖在山顶，环拱四五秀峰。喘山而上，有碎石路三，皆十里。至则山屏地砥，划然中开。雨乃漫为湖荡，实非湖也。南风至，墙屋皆汗珠之潮。若盖数百里外，海气遥蒸万山之上。而吾刘氏实居焉。为时，以日计得二十万；为户，得千数百；为丁，以指计可得十万；湖内无以容也，散落湖外。

四周为田，庄所三十。其田以石计者数万。湖之东：八里岗子下，十里湖洋背、太阳前，二十五里大坝，三十里店厦。湖之东北：三里丘地，十里泉坑。湖之南：五里洋畲、七里凹上，十里大湘坑，二十里罗坑。湖之西：二里白竹壁下，三里上丘坑，五里彭屋冈，七里石井，八里高畲燕上，十五里黄屋堂，二十里雁鹅塘，五十里赤高坑。湖西南：五里荷树坑、三十里桃李段。湖西北：五里石坑。湖之北：四里少芬、五里高原地，十里长坑角，十二里林禾地，二十里湖岭，二十五里上段，四十里濯田，皆五族人居之。或数家，或数十家，或百数十家，惟湖内多至四百余家。

湖之内为祠五：总祠一，支祠四。总祠祀三郎公，为元始迁祖。支祠祀六世祖兄弟四人，为各房分支之祖：曰伯初、伯盛、伯达、伯英。湖东二里曰水口下坪，三郎公之始迁，实居于此，继乃徙湖中尚屋。尚屋者，当时同迁者盖十余姓，今皆转徙绝灭无存者，独刘氏存。刘氏则可幸也，他姓则可悲也。虽然，湖内居地尚多其人之姓焉。名伯初公祠所以田屋，田氏之所居也，名伯盛公祠所以下廖，以别于上廖，则皆廖氏之所居也；名伯达公祠所以夏屋，夏氏之所居也；名伯英公祠所以尚屋，尚氏之所居也，即刘氏始迁地，五传而分授伯英房者。旋公祠亦在此地，实为伯英之曾孙。名英用公祠所以池屋，池氏之所居也，实为伯盛公七世孙，其又支祠之小焉者也。

湖内腹有地名黄屋、江背者，皆以人姓名，而他姓无考焉。湖内之地，又有曰墩上，曰天灯子下，曰莲塘角，曰竹下，曰山下，曰下湖坑，曰寨崇，曰寨前，曰寨前；古盖寨其地，今夷矣！

山之腰腹脊脊，人家分栖之，烟云覆繚，鸡犬声清以远。

闻湖中有田，有池，有井，有园，有溪，有桥，有村，有廛，有市，有店。有砚者，犁者，锄者，镰者，斧者，乌者，摊者，担者，量者，权者，刀者，尺者，鬻酒者，饭者，肉者，烟者，肩米肩纸者，肩木油者。无炊石炭者，多煮松明火者。多老者，亦有博塞者，烧洋药而喝者；然无为盗者，无睹胥徒签票者。求婚归妻，无不计花边洋元者；然少媼者。惩发贼之追，无妇女裹足者，多项银环者，多雏姬幼女樵汲者。无老弱咸擎五寸碗饮纯酒者。其俗尤重丘墓、祠庙、族谱。族谱自明来五修之，然近渐荒俗，无治之者。好追写先人图影，多不似者。而尚武，有争墓以械斗焉死者。其地丰山而弗啻于水，饶材木、竹林、纸、麻。其树多松、杉、楠、木荷、楮、橡、

棕桐而少柏。其谷晚稻、稜禾，少菽麦。其蔬多冬笋、蔓、菁、藟(薯)、芋，少菘(白菜)、韭薤、菜菔、葵。其果栗、桔、梅、桃、李。其花瑞香、梔子、兰蕙。其于畜也重鸡而轻鹜，奇羊而易豕，贵鱼而贱兔；有秦牛，无水牛。其山有虎，有豺，有獾，有狼，有狐狸、土蛇而少豹；有野猪，多有豪猪射人；有雉，亦有虎，难食人。野猪酷害种植，亦伤人，然不食人。

光第，伯盛公十七世孙也，入蜀之世盖六。少时，每闻族老相传说湘湖名字，辄欣然想见之，愿果一往为幸。然自吾祖吾父思欲一归省祠墓者数矣，而不得，光第则可得耶？且闽蜀天悬，迁徙隔绝之日久，生长于蜀者，综各房殆数千人，无得一归者。而光第则光绪乙未（1895）脱然由京师航北海以达南海，而竟安归乎湘湖也。则岂徒光第一人之幸？乃上以慰吾祖父泉下，下以告吾子孙；而以答蜀中诸伯叔兄弟，东望冀一归闽不得者；又以欢闽中诸伯叔兄弟，西望冀一知蜀而不得者。

湘坑湖，其于城市也皆远：北去长汀县百二十里，西去会昌县百二十里，西北去瑞金县百四十里，而在武平县东北百十里。其别地名湘而不湖者，则有大湘坑、小湘坑。大湘坑多何姓，小湘坑则王姓。

（原载《武平文史资料》第九辑）

闽西刘氏地方知名人士(选登)

刘启诚

刘启诚 (1886—1950) 福建长汀县河田镇田背村人。1911年毕业于汀州中西学堂优级师范部。青年时代酷爱数学。精心学习钻研。1920年2月受聘任汀州中西学堂数学教师, 并担任教务主任。从此起就热爱教育事业全力投入教育教学工作。1927年7月, 中西中学堂停办, 改任汀州第四初中、福建省立第七高中(长汀)教师。1928年2月受聘于厦门鼓浪屿德勤女子中学(有初、高中)任教至1937年7月全面抗日战争开始为止。同年九月经福建省教育厅检核为高中数学教师资格(证书为检字七一八号), 是长汀籍第一位被检定为合格的高中数学教师。同年冬, 因抗战形势紧张, 而携眷属到各地任职, 先后任教于省立龙溪职业学校(因抗战从漳州市内迁连城芷溪)、泉州培元中学(内迁德化县)、连城明耻初中、省立宁化中学(高中部有来自闽东各县学生)。1948年8月, 因年迈体弱, 而率领家属返回故里。就聘于长汀县立初级中学任数学教师兼教务主任(地址在今中区小学)。1956年病逝, 享年六十五岁。

他毕业从事中学数学教学, 学生遍布闽西、闽东、闽南, 已成为高级知识分子者不计其数。1989年连城一中编写校史时, 还特地将他在明耻中学时的事迹编入校史称“数学教师刘启诚对教学高度负责, 其教学特点是严格、精练、灵活……”他生活艰苦俭朴, 持家有方, 教育子女严格。他爱妻杨育英毕业于长汀华英女校并留校任教至1931年。解放后任教于长汀河田小学。1956年退休, 1976年病逝。他养育了二个儿子, 五个女儿、坚持培养成材。长女刘藻琴厦门大学化学系毕业, 曾任教于鼓浪屿毓德女中、台湾省台中女中后旅居加拿大。

二女刘藻文, 1927年毕业于厦门大学教育系, 南京卫生学校高级讲师, 已退休。

三女刘藻华, 1929年生, 1954年7月毕业于解放军第六军医大学, 是著名的血液病专家, 1969年12月26日因公牺牲, 被解放军总后勤部批准为革命烈士。

长子刘江, 台湾大学毕业, 美国哥伦比亚大学硕士学位, 工程师, 已退休。

四女刘藻荣, 1934年生, 大学毕业, 南京航空航天大学教学教研室, 副教授, 已退休。

次子刘鄞, 1938年生, 毕业于南京邮电学院, 曾任中国邮电工业杭州公司副总经理, 高级经济师, 已退休。

五女刘藻珍, 毕业于北京大学物理系, 北京工业学院硕士, 公派赴美国进修一年, 北京理工大学正教授, 博士生导师、曾任系主任。

刘志远

刘志远(1929.2—)福建上杭县南阳镇富坑村人。1943年7月以优异成绩考入长汀省立中学(现长汀一中)直到1949年7月高中毕业。后投笔从军;1950年参加中国人民志愿军赴朝鲜抗美援朝作战,1955年回国进行正规化训练,被授予中尉副连级军衔。1958年复员回乡,接受公社党委指派创办南阳农业中学并任校长,1960年被省评为教育先进单位代表,获得奖金4000元,理化实验器材一套,为后来筹建南阳中学奠定了基础。从1966年起,先后担任小学教员,小学校长,学区副校长、公社人大代表。1983年退休,退休后任镇、村关工协会职,1999年被县授予关心下一代先进工作者,同时热爱祖宗事业,积极参加汀州刘氏家庙的文物修复工作和上杭县刘氏族谱的编修工作,1999年冬出席在徐州召开的第二届世界刘氏宗亲联谊会,并选为顾问,2001年再次出席在泰国首都曼谷召开的第三届世界刘氏宗亲联谊大会。在修祖祠、修编族谱和宗亲联谊等各方面,都作出了一定的贡献。

刘藻华

刘藻华,女(1929—1969)福建长汀河田镇田背村人。1954年7月毕业于中国人民解放军第六军医大学。后留校任临时医学教学与研究工作的。

1956年任主治医师和讲师。专门从事血液病研究。1964年作为一名血液病专家出席参加全国血液学学术会议。发表论文《中性粘细胞碱性磷酸酶活性测定的临床应用》及《正常人髓象——50例观察结果报告》。1966—1969年在原第七四军医大学第三附属太坪医院内科任负责人。是一名优秀的内科医生。1969年12月26日因公牺牲,年仅41岁。出葬时该院全体医务人员病人都极为惋惜地为其送行。经中国人民解放军总后勤部批准为革命烈士。

刘维仁

刘维仁,(1935—)男,福建大田县吴山乡锦山村人。1958年永安师范毕业。分配到大田工作,任教十二年。历任学区教导主任,中学校长。1969年调公社任革委会主任,担任乡、镇党政干部26年。历任乡镇党委组织委员、宣传委员、党委秘书、纪检书记、副局级调研员等职。1995年退休。多次出席县乡党代表、人大代表会议。多次被评为优秀党员先进工作者。1984年评为县优秀党员,事迹已写入县志。1989年被县委评为优秀党务工作者,1990年被省组织部评为省基层党校先进工作者等都获得荣誉证书。参与县政协编写《桃源镇志》、任大田县刘氏宗谱编委副主任、省刘氏委员会会员,系三明市第一个参加省刘氏族谱丛书编写者,是大田县卷编写带头人。

刘建明

刘建明，(1941.11.23—)连城县罗坊乡肖坑村人。1961年9月考入龙岩农业学校农学专业，1964年7月毕业后，分配到本村肖坑小学任教兼总务主任，直到1972年8月。1972年9月至1989年8月在北团学区下江小学、大坪小学、山下中心小学、老营小学、孙台小学等校任教兼总务主任，曾被县及学区评为先进教师、优秀班主任、先进工作者等荣誉称号。1989年9月至1993年8月调任连城第二中学事务长兼出纳。1993年9月至1997年8月在罗坊中心小学任教兼总务主任。1995年评为小学高级教师职称，在校工作期间，曾撰写《指导学生写日记的几点做法》、《变教师的外部给予为学生的内部求索》、《增强后进生心灵的作用——理解与尊重》等三篇论文在县、市论文荟萃刊物上发表并获二等奖。1997年9月光荣退休。2000年10月被选任肖坑村村民委员会主任，兼调解主任、计生协会会长等职。直到2003年7月止。1999年10月出席徐州市召开的第二届世界刘氏宗亲联谊大会，被大会任命为联谊会的顾问。2001年11月出席参加泰国首都曼谷召开的第三届世界刘氏宗亲联谊大会。2003年9月被选任连城县刘氏宗亲联谊会副会长，连城县刘氏族谱丛书编委。为人忠诚老实，工作积极负责，热爱祖宗事业，为上杭稔田千郎公家庙、连城肖坑百八郎公祠堂及汀州刘氏家庙的重修捐资筹款作出了一定的贡献。

刘廖新芳

刘廖新芳，(1941—)刘澄清之妻，生于大田县广平镇苏桥村，1958年广平初中毕业。中共党员。先后任过村党总支委员、妇代会主任、副大队长、公社调解员、公社(镇)妇代会委员、公社(镇)县人大代表，1983年为三明市六届人大代表，1966年由三明地委、县团委授予“五好青年”、1973年大田县委政府授予先进工作者、1979年评为县“三八红旗手”称号、1980年省妇联三明办事处授予“好妈妈”称号、1982年评为县精神文明积极分子、1983年评为全国“三八”红旗手。现享受省劳模待遇。

刘邹秀兰

刘邹秀兰，(1942.10—)女，刘兴禄之妻，生于北京市。1967年毕业于中央电视大学物理系(大专)，1960年在中国建筑科学研究院工作至今。试验技师。曾担任土工试验室负责人。30多年一直从事地基基础试验和土工试验研究。参加湖北二汽厂建设的科研小分队，济南机场和威海电厂等数十项工程的地基处理工作，为我国《膨胀土地区建筑技术规范》等国家标准的编制提供了大量土工试验数据为规范编制作出贡献。

刘能先

刘能先，(1946.6—)福建长汀河田镇蔡坊村人。1964年7月考入龙岩农业学校读书。1967年7月参军入伍。1971年11月调任人武部门工作，历任参谋，副部长、部长、县委常委等职。1986年12月转业地方，任福建龙岩农业学校校长、党委书记。工作中能以身作则，注重工作实效。在任武装部领导期间，依靠当地党政认真做好民兵组建和军训工作，在征兵等各项工作中完成任务好。在农校工作期间，坚持教育方针强调实践第一原则，培养出一大批有真才实学的农业技术力量。

刘彭南

刘彭南，(1948—)男，字绍雅。大田县吴山乡锦山村人，1975年毕业于福建师范大学本科数学系，先后在大田四中、上京中学、大田一中任教。曾任大田四中副校长、上京中学校长。多次被评为县优秀教师，1985年三明市政府授予优秀教师称号、1996年经省评审确认中学高级教师职称。

刘兴颜

刘兴颜(1949—)男，字绍渊。福建省大田县吴山乡锦山村人。1986年福建广播电视大学党政专修科毕业，曾任湖美中学校长、县中学教研员。《榜样的力量是无穷的》等论文在CN刊发表，多次被评为县优秀教师称号、1994年三明市政府授予德育先进工作者称号、2000年经省评审确认中学高级教师职称。

刘绍权

刘绍权，(1952—)讳新民，男，福建大田县吴山乡锦山村人。1975年分配到福建省上京矿务局工作。1995年调福建省天湖山矿务局任副局长兼安全监督处处长。现任福建省天湖山能源实业有限公司副总经理兼安全室主任。1986年加入中国共产党。2002年为福建省天湖山能源公司党委委员。曾被评为县优秀党员。上京煤矿先进工作者、优秀企业家等称号。

刘金发

刘金发，(1957.1—)福建长汀县策武乡陈坊村，后移居濯田镇刘屋坑村。1976年1月参加中国人民解放军，在部队表现良好，先后在解放军某部任排长、连长，后入中国人民解放军空军勤务学院(徐州)进修，毕业后曾任营长等职，后调任解放军永

定空军后勤部木材贮运站任站长，上校军衔（正团级）。

刘星辉

刘星辉，（1958.2—）福建上杭县才溪乡刘屋角村人。大学毕业，正团级（正处）。1970年6月至1975年7月在才溪中学读初高中。1976年3月入龙岩地区农科科所茶果班学习。同年12月参加中国人民解放军步兵第86师256团2营4连战士，1978年4月至1979年11月先后担任副班长、班长职务。由于勤学苦练表现优秀被升任排长。1980年10月入南昌陆军学院全军教员集训队教员。1983年5月起在本院任副连职教员。1984年8月起任南昌陆军学院一大队三队任正连职区队长兼教员。1985年7月任古昌陆军学院技术教研室正连职教员。1985年9月调中国人民解放军福建上杭县人武部军事科任正连职参谋。1986年6月退出现役，集体转业到地方建制，任上杭人武部军事科参谋。1989年12月升任军事科副科长，1990年5月升任军事科科长，1992年12月集体收归军队建制，任中国人民解放军长汀县人武部部长（副团级）。1996年4月仍任部长（正团级）。2002年1月转业任龙岩市残疾人联合会副理事长、调研员，2003年7月起改任理事长。

1978年8月任班长时加入中国共产党。1990年6月至1992年12月在上杭人武部任党委委员。1992年12月起至1998年11月任长汀县人武部党委副书记并先后任中共长汀县委第八届委员会委员、县委常委。1998年11月至2002年1月任中共长汀县委第九届委员会委员、常委。在部队服役及人武部工作期间除认真搞好领导工作外还注意孜孜不倦地学习科学文化知识，不断提高自己的文化水平。1982年7月至1984年7月在南昌陆军学院学习军事专业获中专毕业证书。1989年9月至1992年7月参加福建广播电视大学“行政管理”专业学习，获大专毕业文凭。1995年7月至1998年7月参加南京海军指挥学院“人民武装”专业学习，获大专毕业文凭。1994年4月至5月参加中共龙岩地委党校培训，获得结业证书。星辉为人忠诚老实，群众关系好，没有架子。不管搞什么工作，都能以身作则，首先严格要求自己做好。因此在所干的每项工作都得到群众的好评和组织上的表彰，工作中受奖颇多。1977年至1980年先后被步兵256团授予“学雷锋先进个人”、受军、师、团嘉奖一次。1984年年底在南昌陆军学院由于成绩突出受院部嘉奖一次。1989年2月被龙岩地区行署及军分区评为“先进人武干部”。

1989年3月被龙岩地区行署、军分区评为1988年度全区“民兵组训工作先进个人”。

1989年4月参加省军区参谋业务集训，获全省第一名，同时被上杭县人武部记三等功一次。

1990年8月参加地区军事比赛，获全区第一名，被行署、军分区评为“优秀教员”和“民兵组训工作先进个人”。

1990年9月代表龙岩地区参加全省军事比武，获得全省第三名；年底被地区行署、军分区评为“民兵组训工作先进个人”。

1992年被福建省军区评为“民兵组训工作先进个人”。

1992年4月代表地区参加全省“四会”教练员教学法比赛，获全省第一名；被军分区记三等功一次；并被福建省人民政府、省军区评为全省优秀“四会”教练员。

1993年8月代表地区参加全国民兵“四会”教练员比武，获福建赛区第一名，同年12月被解放军总参谋部评为“全国民兵军事训练优秀‘四会’教练员”称号。

在上杭县人武部军事科任科长时，获省、地各种表彰七次，上杭人武部两次被省政府、省军区评为民兵训练工作先进单位，二次被地区行署、军分区评为“先进军事科”。

1994年10月被福建省人民政府办公厅、福建省军区司令部评为全省人武干部考核先进个人。

1996年长汀发生“八·八”特大洪灾，在组织和指挥抗洪抢险救灾工作中英勇顽强，以身作则、措施有力，事迹突出。受福建省人民政府、福建省军区表彰为抗洪救灾先进单位和先进个人，记三等功一次。

1993年5月至1997年12月在长汀任人武部部长期间由县委分工兼任长汀319国道改造工程副总指挥，1994年6月至1998年5月兼任长汀牛岭隧道建设副总指挥，由于工作抓得落实，完成任务好。1997年3月，被龙岩市委、市人民政府评为先行工程建设“先进工作者”。

刘星辉政治觉悟高，在各项工作中，一心为公，很少考虑个人利益，所作出的贡献，受到了群众的赞扬和组织上的充分肯定。

刘其新

刘其新，(1959—)男，福建省大田县上京镇下溪口村人，1979年毕业于大田县第一中学，同年考入福建林学院，1983年福建林学院毕业后到部队工作。2001年从部队(副团长职)转业到地方工作，现在中国农业银行福建省分行营业部工作。

刘其观

刘其观，(1960.2.17—)男，福建省大田县上京镇下溪口村人，1979年毕业于大田第一中学，同年考入西安公路学院，1983年公路学院毕业到重庆长江轮船公司工作，任高级工程师。

刘珍王

刘珍王，（1962.6—）福建大田县吴山乡科山村人。1981年7月毕业于三明师专数学系。同年到屏山中学任教，1984年起升任教导主任。1988年8月调太华中学任副校长。1993年8月调大田一中任教。高一至高三年级副、正年段长、2001年取得漳州师范学院本科函授毕业文凭。同年评为中学高级教师。工作至今被评为先进三次校二十次，多篇论文获省市级奖励，2006年被评为大田县高中数学学科带头人。

刘明华

刘明华，（1960—）男，福建省大田县湖美乡高才村人。毕业于复旦大学法律系经济法专业。曾在湖美中学、大田中学、大田六中、大田电大工作站任教。2003年评职称时被评为中学高级教师。2001年评为三明市劳动模范。2004年荣获福建省“五一劳动奖章”。

刘张爱兰

刘张爱兰，（1962—）女，刘明华之妻。福建三明三元区中村乡杜水村。毕业于中共中央党校行政管理本科专业。1981年9月参加工作。曾在中村学区，大田实小任教。1994年调任大田县华兴乡副乡长、乡长。2003年12月任大田县人民政府副县长。

刘郑秋萍

刘郑秋萍，（1962—）女，刘其新之妻，福建省大田县上京镇下溪口村人，1981年毕业于三明师专后到大田城中任教，1994年到福州第四十中学任教，职称中学高级教师。

刘如旺

刘如旺，（1963.1—）福建长汀县涂坊乡慈坑村人，大学学历、副处级干部。中学毕业后专任共青团干部。1986年8月至1988年8月先后任共青团长汀县委干事、常委、组织部长等职，后调龙岩地区工商局任人事科科员。从1991年8月起升任监察室副主任；1993年5月改任办公室副主任；1995年8月起升任办公室主任职；1997年6月任市工商局（地区改市）局长助理兼办公室主任；2001年4月起任市工商局助理调研员兼人事科长；1995年12月毕业于中共中央党校党政干部管理科本科函授。从2002年7月起任龙岩市工商局助理调研员兼长汀县工商局长、党组书记职。工作中好学上进、积极认真、敢于

改革创新，业绩颇佳。2004年2月被福建省工商局评为全省工商系统“整规”工作先进个人；同年12月被龙岩市消委会评为“2002—2004年度保护消费者合法权益先进工作者”。2005年6月被长汀县财政金融党委评为“保持共产党员先进性教育活动优秀共产党员”。

刘志挺

刘志挺，（1963.2—）字绍进，男，福建省大田县吴山乡锦山村人，1986年中国纺织大学本科毕业。同年8月分配到福建省大田纺织厂工作，先后任车间主任、分厂厂长、总厂副厂长、工程师、总工程师等职，获全国麻棉混纺科技进步三等奖，泉州纺织厂聘任厂长兼技术顾问等职。

刘守养

刘守养，（1964—）男，福建大田县石牌镇京程村人。1982年11月应征入伍，1981年加入中国共产党。1987年在海军电子学院毕业。历任驾驶员，参谋、政治干事，代理连长、政治指导员、政治教导员、副团职政治协理员、团政治委员、书记（正处级）等职。党内先后担任党支部书记，党总支委员、党委委员、党委书记等职。2005年12月被授予海军上校军衔。多次被部队评为优秀团员、优秀党员、优秀基层干部。1997年被评为爱兵干部标兵、荣立三等功、受到上级表彰。

刘其才

刘其才，（1964—）男，福建省大田县上京镇下溪口村人。1997年大田一中毕业。考入厦门大学化学系。1983年毕业于厦门大学后分配到华西医科大学任教。1991年赴美国留学，1994年8月毕业于纽约州立大学，获得硕士学位。后到杜克大学继续深造。1998年毕业。获得博士学位。后到辉瑞制药公司研究总部任科学家。2002年升为高级科学家。2005年到美国（PAR）制药公司任高级主任科学家。

刘林方明

刘林方明，（1964—）女，刘其才之妻，大田县上京镇下溪口村人。1964年生于福建省泉州石狮市。1986年毕业于厦门大学。1990年赴美国密西西比大学留学，1993年毕业后到美国宝洁公司任化学家。现任瑞士诺华制药公司美国研究总部科学家。

刘文体

刘文体，（1965—）男，福建永春县下洋镇塗山村和山自然村人。是大田县下溪口村七一公的后裔。1982年永春下洋高中毕业。1983年应征入伍。在武警福建总队厦门支队同安县中队服役。1986年在福州指挥学校培训，1987年8月提干，任同安县武警中队排长，中队副队长。1992年任厦门支队一中队队长，厦门机动大队副大队长。2000年任泉州支队参谋长。2003年升调任厦门支队副支队长。先后获个人三等功两次。多次被评为优秀党员、优秀教练员、学雷锋先进个人、优秀基层干部。1989年被厦门市委市政府评为先进政法工作者。

刘文开

刘文开（1965—）福建永春县下洋镇塗山村和山自然村人，1991年在北京林业大学毕业，后分配在福建省林学院南平分院任教。2003年晋升为副教授，后升任南平林学院副院长。2003年评为全国优秀教师

刘海鹰

刘海鹰，（1965—）男，福建省大田县吴山乡锦山村人。1987年福建师大毕业。1989年考取华东师范大学硕士研究生，1992年考取复旦大学博士研究生，1995年获博士学位。在上海大学工作指导四名硕士研究生，获得上海市优秀青年教师奖，晋升为副教授。1998年到美国迈阿密大学，从事博士后研究。从1999—2002年在匹兹堡，从事博士后研究，8月至密歇根理工大学任终身助教。现指导四名博士生和一名博士后，研究课题得到美国航天航空部、国防部、农业部和科学基金会的资助。在国际上发表论文75篇，其中一个专利转让给美国德州纳米材料公司，用于航天航空和体育器材。先后应邀到美国许多大学和回中国的浙江大学、复旦大学、华东师范大学等校讲学。

刘尹芳

刘尹芳，（1965—）女，江苏省常熟市人。1986年毕业于中国纺织大学本科，同年分配在无锡轻工业学院任教，1987年10月调到福建省大田县政府经济委员会当行政干部。2003年任大田县经贸局综合股股长、2004年任县经贸局办公室主任兼综合股股长。1999年选为大田县第六届政协委员，2003年为大田县第七届政协委员、常委。提案《大田县体育场改建》被采纳，省拨款320万元为大田人民造福。1991年评为三明市统计先进工作者，1996年被三明市政府评为“八五”期间技术开发管理先进个人。

刘 灿

刘 灿，(1968.9—)福建长汀羊牯乡坪头村刘屋人。羊牯中学毕业。20岁时到海南省海口市南殷鞋厂当电工。1990年任上杭县溪乡外贸站业务员。1991年起先后任福建南安县溪东石板材有限公司技术部技术员和驻上海业务代表。1988年在上海独办灿兴石材有限公司任董事长。2000年又任上海见凯矿业有限公司董事长、矿长。长汀县政协委员，长汀县智力支乡联谊会上海分会理事。主营石材开采和加工。曾参与上海宝钢国际会议中心、东方路地铁站、昆山火车站、上海银行等大型工程项目的建设。

刘 荣 建

刘荣建，(1971—)福建大田县济阳乡济中村人。1995年9月毕业于洛阳大学。现在北京中国科学院工作。科技研究人员(保密单位)。妻蔡洪霞1973年6月生，在北大任教。

刘 美 满

刘美满，(1972.6—)男，福建省大田县上京镇下溪口村人。大学本科毕业。2001年取得会计师职称，2003年评为中国注册会计师，2004年任中国注册税务师。2004年在泉州市泉联会计师事务所任项目经理。2004年至今在厦门市华诚会计师事务所有限公司任部门经理。1994年参加三明建材系统珠算比赛，获得加减算第一名，乘除算第三名，1999年获1998年度福建省地方税收优秀办税员称号。

刘 文 锦

刘文锦，(1973—)男，字绍山，大田县吴山乡锦山村人，1995年福建交通学校毕业，分配到三明公路局大田分局工作。2002年获西安公路交通大学公路与城市道路专业大专文凭。2004年华中师大网络教育法学专业本科毕业。同年参与全国注册安全工程师考试。2006年评为路桥工程师。曾被评为先行工程先进工作者。

刘 赵 美 华

刘赵美华，(1976—)，女，浙江省文成县人，2004年福州大学自学考试大专社会工作与管理专业毕业，2006年大学本科毕业。1995年在大田县华兴乡经管站任出纳，1998年在县政府农办任出纳，2003年在大田县石牌镇政府任副镇长。工作以来曾评为县文明建设积极分子，农业工作先进工作者、县妇联评为三八红旗手、2003年被省农业厅评为九五期间农业先进财务工作者。

立書斷契莊細今于清光緒三十三年三月間用債銀買斷得元官曆屋一
座坐落閩侯邑東魁里文萃境地方坐西朝東內廳後房一堵天井後房一
堵側朝房一堵上全樓轉側廚房一堵共成五堵天井水井廁所門窗房櫥
地坪玻璃窗廊石一切俱全前至官街後至陳家屋左至王家屋右至後家
屋上至樓瓦天下至碌石地基地六至俱載明白今因別用托中將此層屋
全座賣與長上武劉氏試銷永遠為業本日議定賣斷得債銀台新七
拾銀票二百四十五員正其銀即日全中見命親手收足其屋即聽劉氏試
銷永遠管業或自己居住或拆卸或式起造或另租他人悉從其便自賣斷
之後債足心願永斷萬藤不得別生枝節亦不得言賈言湊言盡但此屋係
命自己手置物業與木別房親疏伯叔兄弟姓與干亦未嘗重張與當他人
財物以及未歷不明各等情與如有此情係命出頭承當不涉買主之事二
相允處各無反悔今欲有德立賣斷契一紙並錄原元官斷契一紙莊家本
親國稅廳驗單一紙項家漆斷契二紙周家賣斷契一紙劉家賣斷契一紙
陳家司單一紙共成八紙紙付為據

民國十年陽曆十二月
日立賣斷契莊細今
在 見魏大佛
中 人柳幼軒
代 筆鄭福成
以上各人俱有花押

（此為福建劉氏大族譜）

福州侯官縣令關於本試館原業主請給招買告示
為出示曉諭事本年十一月初三日據命婦楊氏稟稱切氏夫鍾嶽原任
山東按察使司在任病故眷柩回籍宜蒙憲慈准有承買改鎮甘國寶房后
一榻坐落台轄吉庇巷地方緣甘姓得受海口 酒規將屋拆找氏遺債湊
繳足當蒙給照管業在案歷掌無異與別房伯叔兄弟毫無干涉惟是該屋
頗為寬廠氏夫故之後雖有夫弟鍾鰲多係外出以男聲慶又屬孩提是以
邀得夫族嫡婦魏氏並林氏結伴同居嗣二氏相繼病亡柩停在屋各有祀
子祀孫自必尋穴出葬與氏屋並無妨礙茲氏夫柩自運回閩十有六載某
頓西郭稽延日久莫籌葬地現在雨淋露處觸身傷心欲求歸土力歸無措
百計思維唯有本屋出售方得此舉是以粘榜招買數年以來聞有受主向
售往往慮停柩葛藤或疑甘姓久款項未清恐貽後累遂覺中止致氏法業
幾成廢產不已懇陳原委稟懇念業無瓜葛思准諭示俾獲速售一筆施
仁存歿均感等情到縣據此除稟批示外合行出示亮諭為此示仰

葬不致佔踞至甘姓酒規欠項早已着落伊子甘維衡等完繳與該屋承斷
葛藤給有印照並無糾纏爾等欲行買者即可議價承買毋庸顧慮如有
地棍奸牙把持滋事許即具稟赴縣以憑究辦各宜凜遵毋違特示
嘉慶四年十一月十一日給

試館屋契

立斷賣屋契楊趙公全男兆慶茲有原夫楊鐘徽於乾隆四十九年間用價銀二千九百兩買得甘國寶房屋一所坐落侯官縣魁輔里地方南坐北前門三柱三欄左邊書房二欄右邊書房三欄第一進七柱三欄後披屋一欄右邊七柱花廳一欄前池一口假山一座後披屋一欄第二進七柱三欄前迴廊過水左右披屋二欄左邊牆外披屋一欄右邊牆外披屋一欄第三進七柱五欄前後披屋四欄前至本屋官契後至鄰家左至薛家右至林家上至椽桁磚瓦下至礮石地基週圍自己本牆為界計共四進六至俱載明白並大小門路不留寸土寸木片石其前後左右廊埕磚石扇牆四圍包砌門窗戶桶地板一切俱全今因營契缺用托中賣斷與汀州府劉樹儀劉步雲劉忠英劉鍾亮劉珂育劉振京劉清波劉學聖劉鳳美劉汝明劉華寬等為宗祠本日得訖斷價銀二千五百八十兩正其銀即日隨契收足其屋聽從劉家進主崇祀宗文久遠官業或拆毀改式起蓋添墻砌築修整隨從劉

節凌虛言賸之理但此屋係氏夫買遺又經侯邑王佑價斷今氏代原甘家賠補公款四百三十兩正買斷此屋給照為憑官業與房親伯叔兄弟姪並無干涉亦不曾重張與當他人財物以及來歷不明等情如有此情係氏全男兆慶抵當不涉劉家之事兩家凡應各無反悔今教有憑立賣斷契字一紙並上手老契四紙係邑主給照一紙告示一紙共成七紙統付為照
嘉慶五年六月初十日立賣斷屋楊門趙氏

全男兆慶
和契夫叔楊鳳乞
中 人楊永嘉 黃中理 鄭道時
見 人郭遠夫 陳啟星 劉賢書
劉萬盛 黃尚瓊 周寶先
劉正官 劉志魁 劉茂才
代 葉莊公仲 地 保將 惠
以上各名俱有花押

立永遠賣斷屋契人張印重為因要銀吉用自應將到已平續置湖堤坊稅課司背坐南向北屋基二棟三大植並前後左右簷漢天井廟房週圍大墻地脚門路大巷適至官街其屋基全所前至官街後至吳宅左至李宅右至英宅四至分明敢行出賣先問房親後問四鄰俱各不說今托中送與五邑劉祠汝明成莊屋學顯受稿選於常山等處出賣承買當日憑中說合照依時得過賣斷屋契價銀貳百員正並折項字雜項禮銀一應在內其銀及契即日二相交訖明白中則並無債項準折乃係二比甘愿不致連勒成交其屋基自賣斷之後任憑劉宅智造改調永遠官業其屋基苗米照依原宅家冊分認壹升叁合七勺五抄壹圭陸粟亦任劉祠在于成下四番九甲張德善戶內推出割入平原元二亩二甲劉篤元戶內當差認納有張宅人等不得阻擋及言我言賸等情委係己手贖置與伯叔兄弟姪無干涉並非當賭牌業亦無重複典當情契如有上手來歷不明不涉劉宅之事俱係張宅人等一方支統恐口無憑立永遠賣斷屋契契字交付劉宅

一批當日即交老契壹紙批照
一批其屋基價銀即日內相交訖外無領帖文字再照
道光四年十月廿六日立永遠賣斷屋契契人張印重
在場胞弟 張元美
說合中人 江進林 鍾春禧
在場見人 官廷茂
代筆女婿 鍾春禧
俱各畫押

永定篁竹刘氏家祠上昌远堂

自古以来“客家人”就开始很讲究风水，说什么风水宝地好就可荫佑下代子孙兴旺发达。这个流行历史是来自我们同宗祖先刘伯温，他很讲究风水宝地。他不仅是闻名天下的谋略家、军事家，更是讲究风水宝地的一代宗师。

明末清初时期，闽西山区社会相对稳定安宁，除了有一些山贼草寇抢劫外，并没有更大的动乱。于是原十一郎公携带家属，翻山越岭，不辞劳苦，从江西瑞金城再次入闽于上杭中都田背村定居。裔孙万亿公傅下行甫公和德甫公兄弟两人迁居永定篁竹巷（今竹联村）。他们一边开垦荒地造田种粮，一边植树造林。而且还重视“风水”，建了一座刘家宗祠——昌远堂。

刘氏宗祠座落于篁竹村西北侧，后依篁竹群山，从山脚往上成片的竹林，凝翠飘香，空气清新，抬头仰望高耸陡峭的山峰垂直而下，不远处突兀而起的山脊开始向前倾斜延伸，直奔山脚。山腰上两山突然如同宽大的臂膀展开沿着中间的山脊分左右缓缓迂回包抄，与山脚融为一体。离山脚不远那座堂屋便是我们的刘家祠了。从刘家祠门前的田间或地头仰望整个山脉，只要你用心揣摩形态各异的飞禽将会在你的眼瞳中晃动展现。好似从蓝天上俯冲而下的大雁啊！不！它更象那翩翩起舞的仙鹤呢！站在宗祠往正面前瞰开阔的篁竹盆地，远处山峦起伏重叠，由下而上，由近及远，真是行家精心选定的龙脉结集山水交汇的风水宝地啊！

刘家祠总体的建筑面积顶多不过300来平方米，从结构上说也只有分前院和堂屋两大部分。正中入门处，设个门楼，左右用专头砌成的围墙，把前院和堂屋连在一起，堂屋主要是谒祖祭宗用的一个中堂，正中墙上设个神龛，放着祖先英灵牌位。宗祠约建于明末清初，虽是仿宋建筑，但没有飞檐门拱、画栋雕梁、更没有用人工巧匠，精心设计的飞禽走兽、奇花异草等图案。因此就谈不上什么雄伟壮观了。但说起刘家祠也真是神奇“没有蚊蝇，也没有蜘蛛结网”。2007年9月福建电视台综合频道“发现档案”报导“永定竹联村无蚊村”。这与刘氏祠昌远堂构造鸱子形很大的关系，鸱子是一种凶猛的飞行动物，因而使得蚊蝇、蜘蛛不敢靠近。更让人觉得神奇的是，听当地人讲每年二月当我们要去祭祖的前几天晚上，从远处望去，宗祠堂屋好象灯光辉煌，而且还时隐时现传出噓噓嚷嚷的喧闹声。这也许是祖先们显灵或风水宝地龙现。

听前辈人说，当时建筑宗祠时请来一位很有名气的风水先生，他看了此地赞不绝口说：你们能得此地全凭你们刘家福分，这是千载难找的风水宝地，以后你们刘氏子孙定能兴旺发达。此地形名曰：“雄膺展翅”，是欲飞未飞，拍翅待冲刺：故建祠时，可有两种不同的选择。不知刘家主人心意如何？愿翱翔的雄膺高空俯冲栖息于就地？或任凭雄膺就地腾空而起高傲于万里？二者取决于祠门的安放，前者侧门可安之，据

守故地安居立业，曰后子孙“金丰”壮元可从中得半。若后者，大开中门你们该离故地远走他乡由地自如，既能镇一方昌衍、更可周游四海求得繁华。听了风水先生一番美言，祖先们都一致赞同后者说法。因此宗祠中门大开，应“雄膺腾空高飞远离之意”把宗祠号称为“昌远堂”宗祠工程竣工之后祖先委托朱姓管理，刘氏万七郎公和万二郎公兄弟二人迁到漳州南靖版寮，各自立业定居。

南靖版寮刘新知整理

永安市小陶镇团结村刘姓村民新春正月游

“二十八宿灯”习俗

(东汉时云台二十八将故事)

纵贯南北的205国道，北起山海关，南抵广州，有一路段贯穿沙县、梅列、三元和永安市。205国道从沙县青州进入，随后由永安市小陶镇穿出，在距出口与连城县段交界处附近有一团结村。该村刘姓村民流传着一种古老的民间游灯习俗，它就是历史悠久的二十八宿古典游灯。若追溯它的起因来历，竟与汉光武帝刘秀一统天下有关。

刘秀，公元前六年生，南阳郡蔡阳白水乡人氏，系高祖刘邦九世孙。王莽末年，刘秀与兄长刘演在南阳起兵，经过数年征战，刘秀于公元二十五年六月在鄗阳登基称帝，改元建武，定都洛阳，历史上称汉光武帝。公元五十七年刘秀崩驾于南宫，太子刘庄即位，称明帝。明帝在南宫云台请画师画了邓禹、吴汉、贾复、耿弇、岑彭、寇恂、冯异等二十八将。这二十八将都是跟随刘秀为“复兴汉室”立下大功的开国元勋。后世以二十八宿代为二十八将，用游灯方式在民间一代一代流传，纪念他们为汉室基业而立下丰功伟绩，据《后汉书》云台二十八将记载，（他们的官爵姓名及属相因资料不全，图片与部份文字，待补）。



闽西·图文综合

闽西刘氏



汀州（长汀）刘氏家庙，始建于北宋淳化三年（公元992年），县级文物保护单位。



汀洲刘氏家庙内景



刘少奇1932年任福建省委书记期间曾在汀洲刘氏家庙办公

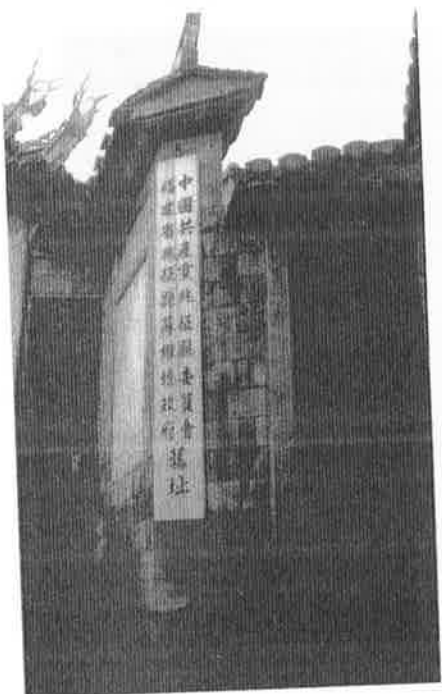

汀洲刘氏家庙曾是兆征县苏维埃政府驻地



2007年秋马来西亚刘南辉宗长在汀洲刘氏家庙祭祖



武平大禾乡龙岩村刘氏家庙



福建刘氏《源流与文化卷》闽西组稿会人员合影

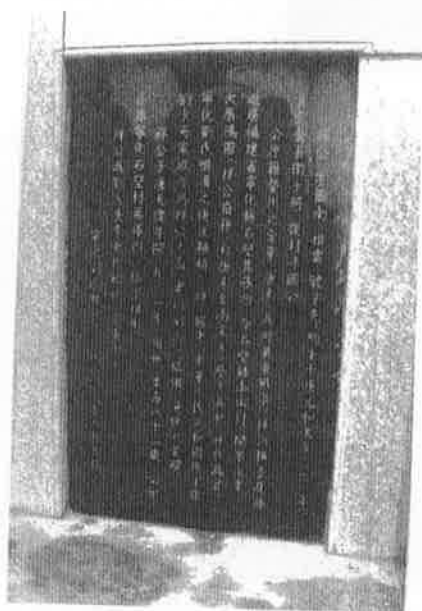

祥公墓在宁化葛藤坳墓碑亦立于此



武平湘湖刘氏家庙



上杭官田刘氏家庙



闽西刘氏将星如云

闽西人物

(说明：以下人物及知名人士，刘大夫、刘恩林、刘启诚、刘志远、刘藻华、刘建明、刘能先、刘金发、刘星辉、刘如旺、刘灿等属闽西，其余属三明市大田县)

刘大夫

刘大夫，(1916—)革命时化名钟声，广东潮州市意溪人。解放后一直在龙岩居住。1935年在上海参加抗日救亡运动，1937年(21岁)时加入中共组织，1938年春任中共潮安县委组织部部长。1939年冬还兼任中共鹤巢区委书记，1945年夏受上级组织委派参加组建小北山独立武装大队任大队长兼政委，开展抗日武装斗争。同年冬，由党组织的安排与女党员李洪贞结婚。李担任刘的机要秘书、生活秘书和警卫员，1946年至1948年8月刘大夫先后出任中共普宁县和潮阳县县委书记。1948年8月，调任中共闽粤赣边区党委组织部干部处处长。中华人民共和国建国后刘大夫先在长汀县担任军事代表团(军管)主任。刘大夫后来调任龙岩行署民政科(局级)长，后来又任中共龙岩地委常委、宣传部部长、地委秘书长。刘担任中共龙岩地委常委、统战部部长，福建省人大驻龙岩联络组织长等职。李洪贞恢复任龙岩卷烟厂厂长。直到1984年，夫妇同时离休。刘享受正厅级待遇。离休后还积极参加成立龙岩市老年体育协会和龙岩市老年体育健身科学研究会，还担任龙岩市诗词学会的名誉会长。刘大夫是个诗人和散文家，又是书法家，所写的旧体诗词清新晓畅，琅琅上口，有不少名作获得当代文学艺术作品优秀奖。1989年12月22日江泽民视察龙岩市时，在挺秀宾馆接见了刘大夫。1997年冬，在刘大夫夫妇结婚52周年时，获得福建省和龙岩市授予的“金婚佳侣”称号。



刘连生

刘连生(1924—)男，福建省大田县上京镇下溪口村人，1948年毕业于上海大学中文系。为文学士。历任中学教师，现福建省安海养正中学退休。中学高级教师职称。



刘文镇

刘文镇(1924—)男，福建省大田县上京镇上溪口村人。1946年福建省立永安师范毕业。1948年参加游击队，1949年参加工作，参加民主建政，清匪反霸和土改工作。曾任龙岩地区纪检书记，1984年离休，正处级。



刘加鑫

刘加鑫(1945—)男，福建省大田县吴山乡科山村人。1968年9月毕业于福建师范学院政教系。同年10月在将乐县工作。历任中共将乐县委办公室秘书，公社团委书记、县人事局副局长、公社党委书记、将乐县委组织部长、中共将乐县委常委等职。1986年调任三明市人事局局长。1988年调任三明市梅列区委副书记、政协主席。1993年调任厦门市海沧区台商投资区党委组织部长。人事劳动局副局长等。工作表现好，责任心强，多次被评为先进工作者。



热心闽西刘氏源流与文化研究 之人士芳名(玉照)录



刘维仁

(传见265页)



刘建明

(传见266页)



刘廖新芳

(传见266页)



刘邹秀兰

(传见266页)



刘彭南

(传见267页)



刘兴颜

(传见267页)



刘星辉
(传见268页)



刘其新
(传见269页)



刘其观
(传见269页)



刘珍王
(传见270页)



刘明华
(传见270页)



刘张爱兰
(传见270页)



刘志挺
(传见271页)



刘其才
(传见271页)



刘林方明
(传见271页)



刘文体
(传见272页)



刘文开
(传见272页)



刘海鹰
(传见272页)



刘尹芳
(传见272页)



刘文锦
(传见273页)



刘赵美华
(传见273页)



刘美满
(传见273页)



刘绍权
(传见267页)

福建省刘氏族谱丛书·省卷·源流与文化

闽南篇

泉州 石狮 漳州 厦门



闽南刘氏

泉州刘氏

概况

刘姓之于闽南泉郡，开拓较早。据史籍记载，晋代永嘉之乱，中原仕族两次南迁，入闽来泉者计十三姓，其中就有刘姓仕族来泉，因年久代湮，于今详情莫考。

唐代开元间，有初唐宰相刘洎之裔孙刘韶，字虞乐，入闽任泉州别驾，勤于王事，后歿于任所。子孙扶柩北归，因“安史之乱”，道路梗阻，遂葬韶公于莆田并家于刘宅村。后裔传衍闽中南各地，泉郡惠安蜂尾，土坑等地刘姓，多其胤裔。

上世纪末叶，韩国佛心大师来中国寻其俗家林氏远祖，据祖上云乃早于唐代自中国之彭城渡海移居新罗。几经辗转，得泉州林氏贤达之协助，最后于泉郡惠安县东岭彭城村刘氏居住地觅得祖迹。该处尚有唐代古朴码头留存，其远祖即于此码头乘船远渡新罗。考之史乘，唐宋之际，泉州海交发达，不少官员出使新罗、高丽，多数从泉州启碇出航。史有明载：故惠安彭城古码头，堪与晋蚶江石湖林銓古码头媲美，均为唐代泉州海交之古迹，文史意义十分重大。而惠安东岭彭城之刘氏，该属晋代来泉刘氏之后裔，抑是唐代刘韶所传衍？证据荒缺，未敢妄断，但唐代惠安东岭即有刘氏居住，却是事实。

唐季僖宗间，黄巢乱起，河南光州固始人刘昌祖偕伯父刘存统兵尾随黄巢入闽，但黄巢已从广东北上攻陷京师，无复王命下达，刘存与侄昌祖遂定居福州凤岗，生息蕃衍，是为八闽刘姓最大之支派。其中一支分至福清，至宋末元初，有忠烈公刘全祖之裔孙刘拓，于福州与陆秀夫、张世杰共扶幼帝端宗，官授朝散大夫行军令史，后扈卫幼帝宫眷南下广东，被元兵追打失败负伤，后韬隐于晋江印山之麓，是为塔江刘氏开基始祖，乃凤岗刘之支派。

五季之初，王绪与刘行全据寿州举事，后率部南来至泉州南安地界，因王绪残酷暴虐又多疑，先锋刘行全狙击之。众拥行全为首，行全让予王潮，庶后王潮兄弟遂有全闽之地，行全之功也。行全歿后被泉人奉祀，现东海镇有行全之祠庙，该地刘氏是否行全之后人，未详待考。

五代之初，刘楚儿子刘翱、刘翔、刘幽三兄弟，因不受朱温梁命，避地来闽之建州麻沙里，翱居建州，翔居崇安五夫里，幽居建州马铺。翱公传下北宋泸川军节度招讨使极公字仲武，仲武有十子，第九子镛公字信叔（待考一编者），顺昌之战粉碎兀术吞并宋国之噩梦，并奠定宋金南北对峙百五十年之局面，官拜江淮诸道制置大使加太尉，晋爵中兴翊运推诚宣力金紫光禄大夫上柱国正治上卿加太保，后病

笃薨于临安，赠开府仪同三司，谥武穆赐祭葬，孝宗追封吴王。季子刘明扬舸挂楫南来泉州，卜葬安溪县长泰里院后山之原，俗呼吴王墓。孙刘逊娶祥芝杨氏女，遂胥土于斯，后蕃衍为廿四派，是为芝山派。子孙分布闽、粤、台等地及南洋群岛，为八闽仅次凤岗之大支派。

五代后期，留从效为晋江王，促进闽南经济发展，其六世孙留正历相三朝，封忠宣王，称三朝元老，其裔分布闽南泉郡各地。

唐绮于五代初随王绪入闽，先居福州，后迁晋江唐夏，传衍晋南惠安、安溪、莆田有数万人。侯祚昌随王绪入闽，后为闽国节度判官，子孙分布闽南各地。

杜姓入闽也早，重点分布泉州马甲，同安马銮各数万人。

范子实从王绪入闽，助王审知而有全闽之地封官居于侯官县明洪武间后裔到永宁卫高浦所任职，子孙分布云霄、同安、泉州、南安、晋江、莆田及大湖等地有数万人。

此系刘姓及主要同宗入闽来泉之大端，历代而下，代有闻人，文治武功文学，不特光吾族姓，亦为华夏多所建树，选其突出者，集为 人物传。在新时代，更有英杰崛起，为发展经济卓有贡献，有足书者，一并收入人物传。爱思吾刘及同宗各姓，历代而下，人才济济，光前裕后，史迹斑斑，族姓增荣。感慨欣慰之余，爰序数言，矣于卷首。

时在

公元2005年岁次乙酉仲春

《福建刘氏族谱丛书》编委会

副主任 刘浩然

异姓同宗源流

稽我刘姓，最初源出黄帝，姓姬，号轩辕氏，又号有熊氏。史载帝有廿五子，得姓者十有四人，分姬、酉、祁、己、滕、箴、任、荀、僖、儁和依共十二姓。帝裔啻生帝尧，名放勋，姓伊祁。践位前被封为唐侯（今山西翼城县）；后改封于陶（今山东定陶县西北陶丘），称陶唐氏，乃以封国封邑为氏也。

帝尧长子监明公，原欲立为太子，因早死不得立，（参考《留青新集》、《路史》及《姓氏孝略》。后人亦有将监明公误抄为源明公者），其子永河公，舜时受封于刘（今河此唐县），是为我刘氏开天辟地之始祖，此乃以封地为姓，可谓系从姬或祁改姓而来。尔后十余代默默无闻，传至十八代孙累公始得发扬，累公幼学扰龙之术。夏时事孔甲为豢龙氏。夏后嘉之赐姓为御龙氏。降至周代，周匡王（一说周定）封其子季于刘（今河南偃师县城南）号刘康公，其后裔以封邑为刘姓，此乃由姬氏改姓而来，或称为姬氏之刘。

秦末楚汉相争，项缠字伯项羽之叔，公元前206年，项羽率军40万驻于鸿门，地在今陕西临潼关东，欲击沛公，伯夜驰汉营密告，又于项羽面前为高祖解脱。鸿门宴上，项庄舞剑欲杀沛公。项伯以身翼蔽，使高祖得免于难而有功。高祖登基后即赐伯公为刘姓，封为射阳侯，伯公之裔遂因御赐而改为刘姓。

娄敬，齐人，原系西汉某臣，因有“都关中”及“与匈奴单于和亲结盟”之议有功，汉高祖遂赐为刘姓，封郎中之职并号奉春君，后改封关中侯。其裔即改为刘姓。

公元前209年，匈奴单于冒顿，拥兵30万东灭东湖、西破月氏，进占今河套之地，威胁中原。汉高祖帅兵迎击被陷，听娄敬和亲结盟之议，以汉公主妻于冒顿。因其欲贵者皆从母族，其裔即从母汉化为刘姓。并分布河南濮阳、山东及河南部份地区；河南黄河河套以南睢阳，即今陕西绥德县等三地。

东汉时，入塞匈奴呼韩邪单于之后裔至魏时汉化后亦改为刘姓。属各贵族也改为刘姓。而北魏孝文帝亦将姓独孤姓者汉化并改为刘姓。这些改姓情况均详载《姓氏考略》及《中国姓氏大全》等书。

元代刘国杰(1235~1305)原系元代前期将军，字国宝，号刘二拔都，原系女真族。姓乌古伦。金国亡后入中州，慕化而改为刘姓。事详《中国百科全书·中国历史·元史》。

综上所述，我族得姓之来历，乃是由国(国名)、封地(邑名)、封官(爵号)以及赐姓、汉化、慕化等等原因，而先后集于一姓，而非以一人之身而繁衍亿万之后裔也。

吾族刘氏自得姓受氏之后，随历史之变化而改为异姓者亦颇多。尝闻与金、钱、

侯、士、范等诸姓同宗。稽诸史籍文献及古谱所记，云十代祖累公封御龙氏，遂有部份后裔以龙为姓，事详《百家姓》，又累公之后有留姓者，盖古代刘与留同音，永河公受封于刘，此地亦称“留”。故刘、留同宗，固无异议。

又累公之后受封豕韦国，故有支派改姓豕韦者，事详《中国姓氏大全》。

又有累公御龙氏之后裔受封为唐侯（地在今山西翼城县南），庶后遂有子孙以唐为姓者，唐国历夏、商二朝至周成王时，因不服周朝之命而被灭，周成王改封唐之后人为于杜，地在今陕西西安市东杜陵，遂称唐杜氏。至五十七代杜伯遭害后，留杜城之后人以杜为姓。其余均逃往中原。杜伯公之后五十八代隰叔奔晋任士师，其裔即以士为姓。隰叔公之后至六十三代士会公任晋国上军主将。公元前593年，攻灭赤狄人之甲氏留吁、泽派等部落，因功升中军元帅，执掌国政。先封邑于随（今山西介休县）；后又改封于范（今河南范县），故亦称士会、随会、范会。后入秦又返晋。留秦之后裔复为刘姓，其子孙分为刘、士、随、范四姓。公之子六十四代祖燮公，以范为氏，号范之中，即为范氏之始祖。

刘康公之后代有支派改为上阳氏，另一支改姓率，详见《中国姓氏大全》。

西汉楚元王刘交公之子刘富，先封为休侯，后改封为红侯（采邑在安徽肖县红亭）。富公之后，遂改为红姓，为红氏始祖。事详《中国姓氏寻根》。

西汉末王莽窃位后，刘氏族遭劫，为避祸即改刘氏为金、钱、余三姓；割去卯刀为金；又从金加两戈为钱；金字去一下横为余，故此金、钱、余三姓与刘姓同宗。

东汉光武帝刘秀公叔父字经孙，其后裔遂以经孙为姓。而光武帝子沛献王辅之裔孙，东汉度辽将军刘罗振，随魏文帝迁徙洛阳，后因败役独孤山下，其裔以独孤为姓，为独孤氏之始祖，望出高阳。

西晋时有刘虎者改为铁弗氏。东晋时右贤王刘去卑之后裔有改为独孤姓者，又有左贤王刘已辰之子刘屈子，后改为赫连氏。又西魏时赐刘亮为侯莫陈氏，其后裔遂以侯莫陈为姓。三字之姓于此仅见，事详《侯莫陈宗传记》。

南北朝时，宋刘凝之奔魏，慕伍员忠烈，遂改姓员。事载《南史》。

辽国道宗皇帝赐刘霖姓耶律，故其后改姓耶律。

唐代刘文静之后，因避祸而改姓侯。又刘氏一三四代祖，南宋四大元帅民族英雄刘錡在泉州派下一四三代祖恒公，为避祸亦改侯姓。其裔现居南安县一带。

东晋刘国时，前赵国君刘曜被后赵所灭，刘向公之二十一世孙刘璆恐受株连之祸，乃改为金姓。而五代时为避吴越王钱之嫌，有改刘为金姓者。又元代金履祥、金娟，其先本为刘姓，后也因故改为刘姓，事详浙南及闽北《刘氏宗谱》。又元代章卿孙本姓刘，幼时为章氏所养遂改为章姓。

明朝时，同州（今陕西大荔、台阳、韩城、澄城一带）之刘姓，因耻与刘瑾同姓，而改姓淡。又有御龙氏之后，涓子刘姓，其后也以涓为姓。后魏赐刘子文为宿姓，其后遂以宿为姓。

吾刘氏自得姓迄今，历四千余载，经历史沧桑变幻及岁月推迁。大抵改为二十七个同宗宗姓，其中有唐、杜、率、士、范、红、独孤等八姓为胞族为始祖。而以上所述乃仅据史料所载的仕宦及名人之流的改姓情况，而各派族谱中所载关于族亲因避祸、继祀、出绍等等原因而更姓者，多不胜数。而从吾族之得姓及更姓演变情况，即见我族与全国民族均有一定的血缘之亲，正有谓：彼此皆是炎黄子孙。此语诚不谬也。

（资料 刘浩然 供稿）

题目为本卷编者改动，谨致作者

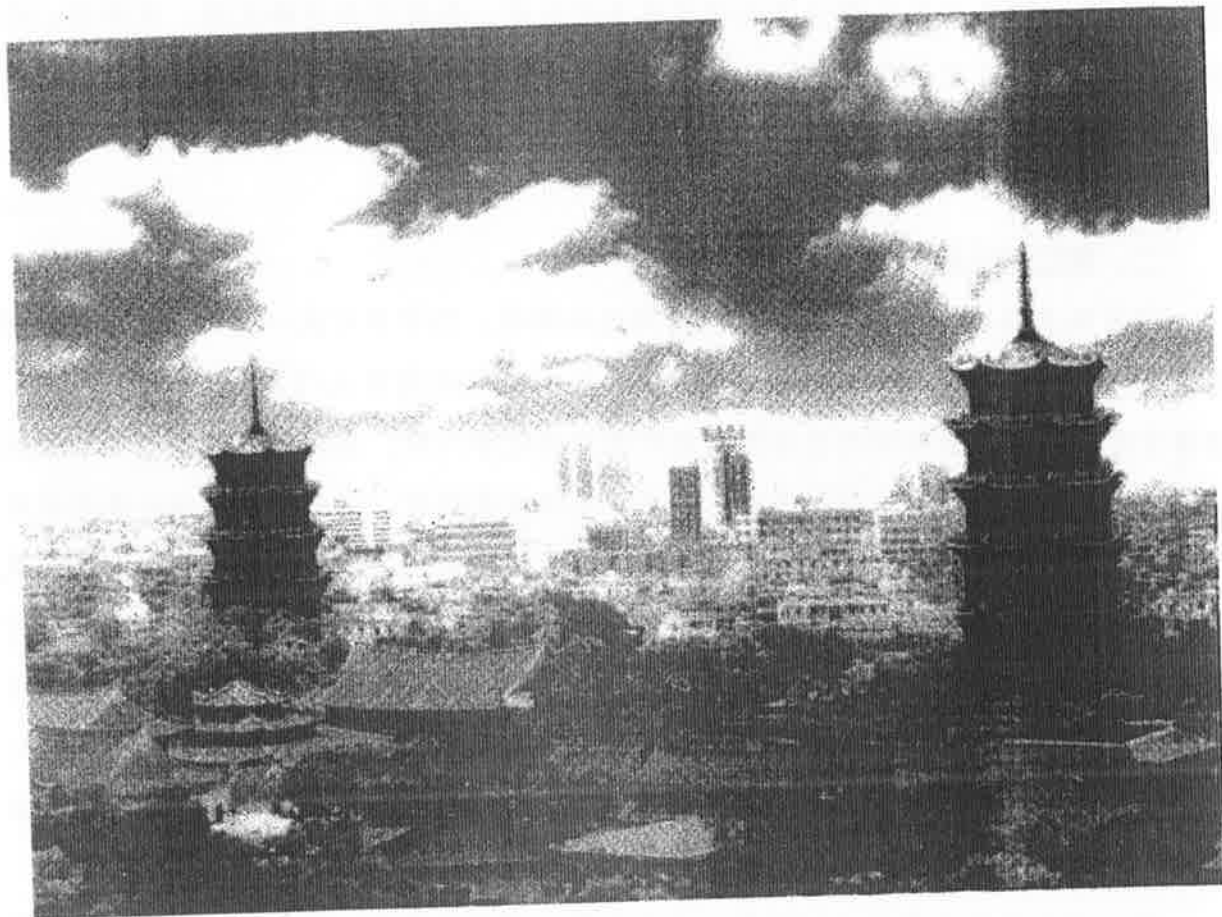

晋江塔头刘氏

一、塔头刘村概况

塔头刘村，原名塔江，乃刘氏一姓，故称塔江刘氏，系晋江市东石镇东部沿海村落。该村南面隔海即是金门岛，地处沿海大通道旁。东距金井镇十公里。西至东石九公里，北距石狮市二十公里，全村在籍人口三千二百余人，八百多户人家，加上历代外迁（台、港、澳、南洋各国）人数，超万人以上。是我刘氏一大族群。

村大门“仁爱门”旁立着由晋江市人民政府立的石碑：“革命老区据点村——塔头刘村”。标炳着我村光荣的革命史。中山学校，村委会大厦（底楼乃村中的菜市场）都显出我刘氏的小康景象。海滨后砌防潮海堤，严整壮观，堤边的慈元塔点缀得更美丽，村中的慈元行宫，金碧辉煌。宫前广场，由水泥铺成，1500多平方米，设置戏台，篮球灯光球场，专供老年人活动的排球场。早晚又是老人文体活动中心。是市级“敬老文明村”。塔头刘氏桂馥兰馨涌现出来大批人才。各种产业蓬勃发展。有伞业、雨具、服装纺织，又发展传统产业小杂海紫菜、海蚶养殖业，年收入上百万元，是东石镇东部之明珠。

二、塔江刘氏源流

源有陶唐姓伊祈，尧帝长子监明封刘地而得姓。乃中华刘氏一世始祖，十八世祖刘累，七十五世祖汉高祖刘邦，七十九世祖中山靖王刘胜（村中大门额皆写“中山衍派”）唐禧宗时，入闽一世祖刘存公由河南光州固始县随军入闽，居凤岗。凤岗派十三世祖庞公，宋开禧进士，官居瑞州太守。分支迁居福清东刘村，十五世祖仝祖公募兵抗元，勤王于福州。拥立慈元皇太后之子显为帝。授封招抚使。兵败于福清虎爪山。夫妇双双为国殉难（明代建忠烈祠于福清城东）十七世祖刘拓公。随祖父从军抗元。官授“行军令史”。宋亡元替，奉父令避难逃出福清，留我苗裔。肇基塔江。隐姓埋名，成为我塔江刘氏一世始祖。宗祠中有联：“八闽肇凤岗在宋八贤曾著代，临海基虎印避元令史此成家。”娶苏氏生三子，奕叶子家，衍至明天启元年，始修塔江刘氏族谱，派员往福清拜祖。宗祠亦在天启元年建成。

塔江刘氏开基於元初（1279年）至今已有七百二十多年，源清流洁，是我刘氏优秀族群。

三、塔头名胜古迹与文化遗存

慈元行宫与慈元塔

塔江慈元行宫位于福建省晋江市东石镇塔头刘村，始建于明，奉祀宋殉节崖山的慈元杨太后。太后名巨良系枢密使杨镇长女，度宗时初选入宫，1276年被册为太后，垂帘听政。

慈元行宫是塔江刘氏开基始祖讳拓，祖籍福清县东刘村系忠烈公之后（福清建有忠烈祠）。宋季，官拜朝散大夫，行军令史（今印尚存）。元兵入侵随军南下，宋亡，先祖不忘与赵家有君臣之恩恐赵家乃为元兵追杀香火难继，尊慈元皇太后为主母，移忠作孝称臣称裔塑像朝拜，奉为塔里之神，嘱托子孙兴建庙宇和塔。庙名为慈元行宫，塔名为慈元塔，至今已有七百多年的历史。历代均有修葺与扩展，塔江刘氏后人移居台彭海外等地都尊慈元皇太后为保护神塑像奉敬，行宫于清同治甲子年间因坏旧重行修扩，并由里人刘云路（丁卯科举人）编撰碑文和楹联，民国甲戌年（1934）因遭火灾焚毁再次修建，并由时任董事长的刘维琯撰写：听政称奴言惧名礼，表祥诞圣志洁行芳，等对联，1969年又修一次，2005年重新翻建规模更堂皇。

慈元行宫为二落三开间，前有拜亭，主体为砖石木结构，建筑面积300多平方米。奉祀宋慈元皇太后陪宋昺帝。宫前广场外，筑一座戏台，农历二月初六日是昺诞辰，四月初四日是皇太后圣诞日，是日设筵庙内祭拜并请名戏演奏数天，村民大摆筵席请客热闹非凡，村民不忘先祖遗训，跪在太后神像前行三跪九叩之礼，称臣裔。行宫香火兴旺灵应佑民，成为塔头及周边村落的重要宗教活动场所。

慈元塔亦始建于明，原有规模不大，几经损坏和修缮，终在2002年间在原地重新翻建为钢筋水泥结构六角形五层体高19米塔，顶上安装一座灯塔长夜灯光闪闪为海上航标亦继古海丝路上（虎啸塔）之风彩，慈元塔建在村前海滨前沿岩石上，原海滨沙滩广润是村民的练武场地和集结点，面向金门岛、遥望崖山峰，缅怀殉节崖山的宋慈元皇太后娘娘。慈元塔：奉主母慈元皇太后杨国母为我族之保护神，永祀奉敬，明代方建慈元行宫，经多次扩建方有至今之规模。弘扬爱国精神，宣扬国母忠贞不屈的女英雄气节，使慈元行宫成为仅次于崖山慈元庙的又一个爱国教育基地。民族主义、爱国主义精神的发扬。使我村涌现出一大批革命干部，也出现了三位革命先烈。遵祖训，忠孝传家，是塔江刘氏的优良传统，也是发展的思想根源。

杨太后名巨良（1245-1279）崖山殉难年仅36岁。

慈元行宫碑文

塔江慈元行宫者祀宋殉节崖山杨太后也。太后以柔雍之德正气之风礼备六宫，入充九嫔侍紫宸而齐礼诞圣嗣而表祥，度宗之朝未隆徽号，德祐之世终进淑妃，嗣以羯虜张鼎湖龙去，贾似道专权误国，陈宜中继相无才，立信之计不行，伯颜之师愈逼，叛臣相继，尺土日亡而无人遂入临安矣。太后痛三宫之北狩，随二王邸以南迁，身匿山中从亮节，扬帆海上退驻福州，奉端宗以嗣基，立方三载闲卫王而践祚时终八龄。太后垂帘陆丞辅政，用天祥以开府，任世杰而治兵，母寡儿孤冀赵家尚能存嗣，言惧名礼，对臣下犹自称奴，播越频年，间关万里，是宜一成一旅继夏后而中兴，一德一心却元兵之气焰矣胡乃天心难挽，国作已终，兴泉之地复亡，吉贛之师不捷，遂迁居於沙浦，寻退保於崖山，岛屿孤悬，形势纵云天险，资粮待办兵民又覆舟居，恐士卒之心离，舳舻结环奈汲樵之道绝，尸血流波，弘范分军，乘潮冲击，秀夫扶帝殉国波涛嗟乎一块肉，寸发千钧，背城难借三百年丰功盛烈余火竟灰，而太后空忍死而播迁，徒抚膺而痛哭。前九主后九主叹南北之相符，亡一君立一君尽心力而已，今无复望甘填精卫之冤，义感全师尽守屈原之节，问历朝之国母孰比行芳，增两粤之山川更因人重，所山名古争傅杯土疑陵(南粤古老山有杨太后陵按史记太后赴海死，世杰得其尸，墓於海滨，南粤去崖山千余里，安有陵在古老山，存疑也)泪洒遗民莫不瓣香圣像也而独祀於泉之塔江者何也，盖吾祖令史公世沐宋恩生逢宋季参军督府，扈蹕粤东斗北枢翻弃福清之故，籍泉南地僻，卜塔里而移家杜稷圯虚莫展擎天之手洞盘寤寐，犹怀奉日之心爰塑主母之神像，少效臣职用示继绳之后，共尽忠心，至今盖六百余年，而吾宗已廿余世矣。夙着灵异麻荫生民自前建立行宫，墙壁倾隕丹青剥落，念不修之恐坏宜及时理新路。於是告我族人倡之义举，再仍旧贯，更拓前规则有迪叙兹莱兹极等，出而募捐董兹重任，输金糜至孰事鳧趋刻日庇材鳩工奏技，以同治甲子经始丁卯，讫工栋宇，聿新纵异璇宫之丽，茅茨不翦，犹存太古之风，前添泊署之亭，中建燹阴之殿，将使海滨一撮俨然神灵偃息之乡，庶几血食千秋无负吾家宗祖之训，不亚黄陵之庙，享湘水馨香矣。教如灵泽之祠增泉砥於名胜也哉，是为记。

清同治丁卯年刘云路 1867

行宫楹联选

隋女冠宋宫孕帝毓王开盛烈，崖山遭元难崩山涸海识贞心。
 仪范緬自深宫无异女中尧舜，贞心吊于向若可参湘水英皇。
 翘柏操於崖山气凌霄汉以上，尽孤忠於塔海名并日月之光。
 北狩痛三宫圣德宁甘扬水德，南迁存块肉慈心恨难挽天心。

远元戎乃卜崖山恢复岂容二日，尊主母而安塔庙庇麻直秉千秋。
 殉国共幼君不愧宋家真母后，疑陵传古老永安闽海旧臣民。
 慈以存心正是赵家杨太后，元而为号堪称南宋国母仪。
 赫声濯灵昔日宋宫呼万寿，麦献梅熟今朝塔庙祝千秋。
 怨恨可平中国已无元寸土，声灵如在瓣香尽是宋遗民。
 听政称奴言惧名礼，表祥诞圣志洁行芳。
 麦秋祝千秋由宋而元而明而清罔替，皇后为太后一生五德立功立节兼全。
 仪范緬自深吕无异女中尧舜，尊主母塔里麦祝千秋呼万寿。
 朱明犹意千秋寿，世代敢忘一日心。
 三戟帘垂志吞羯虏，两朝主幼力护圣躬。
 慈惠仁民为天下母，元徽懿号冠宋宫尊。
 翹节崖山母仪不朽，奉神塔庙世代长光。
 南北宋家虽无片壤，英皇湘水可与媿麻。
 昔日宋宫呼万寿，今朝塔庙祝千秋。
 骨肉零丁怜一块，臣邻夹辅有三忠。
 远元戎乃卜崖山，尊主母而安塔庙。
 恢复岂容二日，庇麻直秉千秋。

慈元塔碑文

村因塔而得名，塔乃吉祥之标志。我塔江刘氏开基始祖刘拓令史公肇基塔江，塑主母神像而尽臣职，获神庇麻奕叶千家，后昆臣裔建慈元行宫，造慈元塔，永祀宋慈元皇太后娘娘之香馨，承先祖之忠孝，弘鼻祖之厚德，由族人倡议老人协会主持，集资重建慈元塔让杨太后殉节崖山不朽史迹之光辉永世流芳。

慈元塔钢筋水泥结构，五层十九米高，耗资贰拾伍万元，奠基于壬午年荷月竣，工于癸未年腊月，塔成功在德自先祖，功在族人并置捐资芳名表，以褒捐资人之奉献精神，慈元塔已成为我村标志性建筑，是我村一亮丽景点，重现古海丝路之航标塔虎啸塔之风彩，点缀塔江山海形胜之钟灵，文物重光吉祥再现，佑我刘氏世代蕃衍人文辈出，钟灵毓秀，万载流馨是为记。

(公元2003年腊月 老人协会立)

奠祭皇太后娘娘香案前降神告祠

维

中华人民共和国 年岁次 孟夏之月朔越初四日 节届梅献麦秋逢圣诞庆祝千秋主祭臣裔刘 暨合族诸臣裔等谨以牲果醴饌金帛之仪敢昭告於

宋殉节崖山慈元皇太后娘娘陛下

虔请

尊灵

降鉴

恭申

奠献

谨告

万寿文

维

中华人民共和国 年岁次 孟夏之月朔越初四 节届麦秋恭逢圣诞庆祝千秋主祭臣裔刘 暨合乡诸臣裔等谨以香楮牲果时馐之仪

敢照告於

宋殉节崖山慈元皇太后娘娘陛下 伏维神光灵显留俎豆於千秋先志承宣守忠孝如一日抚迁流之时序又逢四月乡村循庆祝於华对不灭三多富贵

恭维

皇太后娘娘弘农华裔天水名姝进自内宫尊为国母月齐日以得天而能久照坤顺乾而配地以广生五岳崢嶸昆山出玉四溟浩淼丽水生金顾言惧名礼听政犹自称奴而履 含聪御臣独能信任天苟祚宋诂元女尧舜之名道在殉身洵胜古英皇之节何代蔑有废兴谁能死社稷所由殁为名神共天地之不朽垂之国史与日月而齐光臣裔等悵奉日之无从想闻风而兴起立庙江干蓉海与崖并壮奉觥陛下苗裔踵鼻祖孤忠顾此歌岗颂陵媿美文殊之诞渭历年奉牲荐黍差同落夹之登无诚不格有感遂通大蒙乐利阜康而人文蔚起企业发达生意兴隆同跻寿仁灾禔而化成吉庆矣臣裔诚恐稽首顿首

伏维

尚饗

塔江刘氏宗祠对联选

家传理学校经叩阁燃藜，门着忠贞诰命建祠设额。

夫死忠妻死烈褒忠赐额表忠烈，祖为国孙为家启后承先报国家。

闽的捐躯致命夫妇同殉称二烈，海曲埋名隐姓子孙犹志为九奇。

举义共空齐念先世殉身报国，传家祀宋后愿后嗣移忠作孝。

入闽肇凤岗在宋八闽曾著代，临海居虎印避元令史此成家。

福清忠烈祠碑记

忠烈祠者祀 宋招抚使刘公全祖与其妻林氏及林氏之兄处士同也林刘皆邑世家其多显於宋招抚使祖庞守瑞州处士祖琢守绍兴他显者不具论然皆近之称二千石后矣景炎之季宋室播迁越在南海招抚以国子丞家居与处士念世宋臣图所以报宋乃建局於处士家募卒缮严日夜为兴计未几与元战兵败处士盛服坐堂上啮指血题诗於壁贼至大骂而死语具忠义集及八闽志中招抚败而转匿元求之急遂自经有司执林氏责反状恚而叱曰吾夫吾兄以死报国何言反乎语尚存汝不知耶遂遇害其时元焰方炽林刘子孙仅存如线入明而其妻已变百余年稍以淹没又更二百余年而至隆万之间刘之裔孙宗猷乃鸣其事於邑令南陵许公以闻学使者永礼 宋开府桂林 殷公博稽故实甚核而章乃檄邑为特祠以祀业有成画而直指刘良弼独格其议属 宋公徙官而吴兴 余公摄学事持前议甚力指元以难乃报可然犹责祠费矜其家不复给缗刘之子孙乃请邑令择地於城东山高堂之左而建祠焉树棹楔於其 额曰忠烈祠成而父老人士稍知故实者咸咨嗟瞻拜叹忠义之在天地间变历代不可泯灭如此邑令春秋致祭俱如仪无敢阙怠至后令乃弗躬而葺郡乘者至讹林氏於永福刘之诸生继忠力白而正之而请邑人 郭建初先生为记其略 建初博物君子也其论次甚辨且谓不佞高汝为史搜举古今奇节逸行毋令沉晦不章固汝事也奈何於里干而失之汝宜为之记不佞概观史传忠臣义士不称乏矣乃世独艳称文信国之忠揭而与穹壤并垂岂非以元大变又亘古所无中华之愤莫此为甚文信国之所以为烈也处士兄妹慷慨捐躯大义皎然何惭信国乃信国以元宰处士以布衣林又女流斯愈难而奇矣招抚之败而自匿也倘亦有黄冠思乎宗社未墟殷顽犹在蹈瑕遗寡妻尚可为招抚之心固不能一日忘仇元也彼其当垂尽之势横一苇以障洪流终不几幸而爱一死明矣永 以招抚处士之忠节得林而益显似矣又责其仓皇举事方试辄败其持论似苛非吴兴之表章则直指说伸俎豆阙矣忠而不食辽而遂沦责於谁诿不佞盖过燕市而徘徊信国祠下为文以吊固悲信国之死元亦意人心以愤元益悲信国乃招抚妻 灼若是沉沦三百余年而犹关甲乙之口至於群议难夺且复官府之羸余使忠臣之后独任其劳失国家褒忠劝俗之意则非以近之世殊而幽爽之情异桂林吴兴

於是乘彝矣天之报忠臣终不爽也余甚伤忠义之晦而复为之幸因纪始末今为裔者勒之石以垂无穷且为吾邑重若其家世源流与纪载参商微相抵牾则有郭先生之籍在足传信无疑兹不论赐进士出身光禄大夫柱国少师兼太子太师吏部尚书建极殿大学士

经筵日讲
制诰总裁
玉牒
予告

存问邑人叶向高撰文

族谱对接

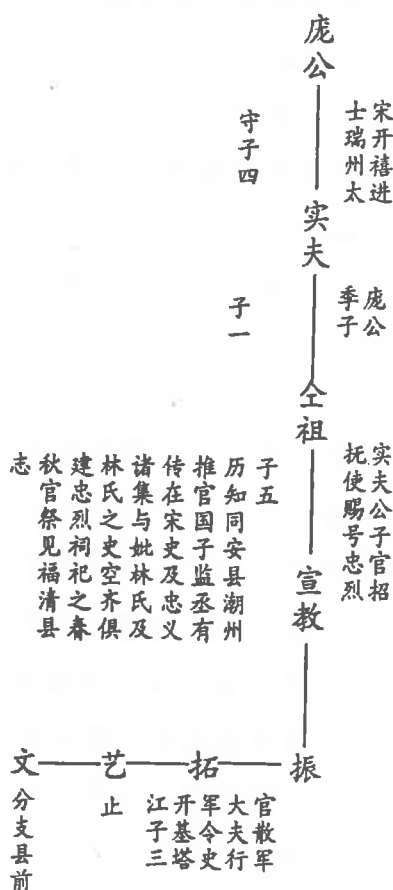

福清县北里溯五世源流支图

妣苏氏诰封淑人
字玉裁同邑进士苏模公之女招抚公殉国合族遭难淑人避住外家
关之险相纵遁迹家此不愧诗礼之名媛矣
子三 一郎 二郎 三郎

始祖令史公

第一世 世居福清县东门外东刘乡
宣教公次子讳拓字仲怀号遁江生宋理宗淳祐辛亥年二十二即应文
信国之幕为督府恭佐随扈授朝散大夫行军令史乙卯宋亡挈妻子遁
迹家於塔江积三世埋名隐姓以避元难
公于中宗排行一百二十九故称曰九奇公遗有令史行军官印一小颗
葬本里之右西边埭乾

塔江刘氏北里分派族谱

泉州桥南刘氏

桥南村，位于泉州东门外二十华里的洛阳桥旁，古属晋江县辖，现为洛江区属。灯号为“彭城衍派”，行第为“大光汉裔，克绍尧宗，惟贤与德，永世其昌，庭敦诗礼，国用孝忠，交修绵远，百禄攸从。”现全村人口三千余人，一姓刘。

追溯源流，桥南刘氏系炎黄子孙，谱载：黄帝传至帝尧，生有九男二女，长子监明公，本欲立为太子，因早逝不得立，是以其子永河受封于刘，故刘姓之起源从此始矣。传至汉代，已成泱泱大族，后分为三派：孝武帝刘彻为藜阁郡派；长沙王刘发为丰沛郡派；中山靖王刘胜为彭城郡派。是以有“彭城衍派”之称等等。

中山靖王之后，世居河南，传至刘楚公(号称显斋)少仕唐，不受梁命，更号晦斋，避居入闽，是为开闽刘氏一派之始祖，生有三子，后各居一方：长子刘翱，定居于建阳麻沙里(号称西族)；次子刘翔，定居于崇安五夫里(号称东族)，三子刘幽，定居于营口马铺。

刘楚公传至九世刘极(字仲武)，出仕担任泸州节度使等职，后留寓于西北、金陵、镇江等地。

刘仲武，生有十子，其第九子为刘锜，字信叔，号重珍。精忠报国，曾以五千人马，破金兀术十万之军，为宋金南北对峙二百余年奠定之基，又善诗文，工书法，可谓文武双全，史称儒将，南宋抗金民族英雄，与韩岳齐誉。宋绍兴32年闰二月，刘锜卒于临安，宋高宗赠开府仪同三司，谥武穆。

刘锜生三子，长子刘晞，任金吾卫将军，次子刘晟，任中书舍人，三子刘明，赐进士出身，尚未出任。鞭尸三百，古有史载。刘锜为南宋抗金名将，金人视为大敌。当时金兵尚炽，北方混乱不堪。刘锜遗体，乃由尚未出任的刘明扶柩扬舸南下，寄棺泉州西郊。不久，宋孝宗继位，赐祭葬，封吴王。刘锜遗体乃择地葬于安溪黄潭院后山，世称为吴王墓。迨至刘明之子刘逊，聚苕箕杨氏女为妻，合家乃迁到苕箕，传至九世，已成大族，分为廿四派，分居各地。其中刘辰治公，曾任审批出入国境事务官员，时称“十二评事”，为七品官。他为人忠于职守，善于待人，颇得众望，携眷定居于桥南，为桥南村刘氏开基之始祖。

桥南村，依山临水。造物鬼斧神工，这里山的首峰为岩山，恍若牡丹之状。右有一山石，状如凤冠，因名“凤髻山”。左边海上浮起一小屿，貌似飞凤下屿，因名“凤屿”。地理学家誉之为“双凤朝牡丹”。这里的水，宋时水阔五里，深不可测，三面环山，一面为水之出入口，是天然的避风港，故有“金乌屿，银后渚”之称。乃当时海上丝绸之路东端起点刺桐港集群港湾之一的洛阳港。可以想象，宋元

时代，这里风樯林立，货物山积，夷夏杂居，互贸双赢之胜景。

为使行人利涉，商旅畅通，宋端明殿大学士蔡襄，乃倡建洛阳桥，明清时代又配套兴建一些人文景观。因此，洛阳有十二景观和一些迷人传说。历代骚人墨客为之倾倒，留下许多诗文、碑刻，因有《海内第一桥》之誉，时人亦有《洛阳十二景观》诗与画之赞颂。现在洛阳古桥，又被国家批准为国家级文物保护单位。

这里地处福厦漳泉之要津，历代成为兵家必争之地。因此，明清时代，在这里兴建三城、一砦、一高阁，并设立“兵备行营”、“洛阳巡检司”防守，和发生多起歼灭来犯倭寇之战。在鸦片战争第一仗时，这里曾发动晋惠两岸一千三百零七个村庄乡勇十万，协助官军防守海岸。当时入侵英舰在厦门失败之后，妄图乘虚入侵内陆，曾派舰游弋洛阳江，看到两岸山头众多官兵，大有“八公山上草木皆兵”之概，使英舰仓皇弃炮洛阳江里逃窜；入“民”时代，十九路军与中央军，在这里隔岸相峙，进行决战。……这里林林总总，发生战事和蒙受战争祸害约达八次之数，使人生起《书洛阳名园记》古文名句：“天下无事则已，有事则洛阳必先受兵”之感。

洛阳，集名桥、古港、要塞于一身，既是旅游之胜地，又是爱国主义教育之课堂。但是，这里古桥已经修复原貌，而配套设施尚未全复，乃待开拓旅游之处女地。

地灵人杰，在自然、人文景观陶冶之下，在历史、传统文化的教育下，使桥南成为“文武双全”之乡，明清举人，进士达十有三人，战功升迁六人，恩纶诰封八人。其中文官知县以上十四人，最高至兵部尚书兼东阁大学士，成为六部之首，相当于宰相。武将守备以上十人，最高至总兵、昭勇将军。现在桥南“刘氏家庙”悬挂着二十四块牌匾，和载之“族谱”、“府志”上的事迹可为见证。明末大书法家张瑞图，亦惠赠《世承天宠》的墨宝，既是当时的真实写照，也是刘氏后人克绳祖武之预见也。

桥南刘氏望族，不仅位列将相，更宝贵的是为国为民甚至不惜牺牲自己之生命的不乏其人：有在外敌侵略时，率领刘氏子弟兵，脍炙勤王的刘鳞长；有为民请命一谏再谏，不怕杀身，皇帝赐匾《名谏清卿》的刘弘宝；有代父出征，为国殉难，皇帝赐匾《忠孝两全》的刘光鼎；有心中装满群众，而独无自己，不怕丢官的刘琦龄。列祖列宗有功于世不同，而浩然正气则一。此诚不仅可为传世之民族优秀传统文化，亦可为教育后人之爱国主义教材。这是什么？这是民族脊梁，有了它，所以中华民族能够永远立于世界之林。

桥南刘氏，不仅簪缨相继，而且枝叶繁茂。在国内，除开基桥南外，还繁衍泉州市区、河市、古院、白灶、北峰、筍江、园麓，和惠安的头坑，福州连江苔禄墩，

和台湾、香港等地区；在国外，则分支菲律宾、印尼、马来西亚、缅甸、新加坡、美国等国家。人口达数万人。而且其中佼佼者大有其人。不仅有经商巨子，也有社会知名人士，国内经商的则有刘惟万、刘瑞金、刘耀辉、刘思荣、刘以建、刘国清、刘孟河、刘育心、刘肥、刘永示等企业家；从政的，则有全国政协委员、江西省政协副主席刘运来。和福建省委组织部常务副部长刘贤儒；还有科学研究者，如参加研制中国第一颗原子弹的刘以俄，和参予研究火箭、航天的设计者刘德彰。其他如博士、大学校长、教授、高级职称、专家、学者和县处级以上亦灿若繁星。国外，企业家刘有菲律宾的刘以礼、刘以欣、刘晏生、和早期的刘莲池、刘再来、刘惟添、刘惟椿、刘再兴、刘春发、刘惟猴等；马来西亚则有刘以成、刘健民、刘贤能、刘贤鼎，和早期的刘山燕、刘灶成等；印尼则有刘贤重，和早期的刘惟岩等；缅甸则有刘德度、刘贤法等。社会知名人士：马来西亚则有“拿督”、亚洲福建同乡会副会长刘健民，和早年追随孙中山先生革命，创办、经营《光华日报》的刘惟明、刘洪钟；台湾地区则有将级的刘仲舟、文化大学教授刘以城、报界知名人士刘永嘉、嘉义水产局局长刘施思，和早期开基新竹、师范教谕兼总督府翻译官刘克明、字篁村等；美国则有知名人士刘惟彬等。回述过去，是为激励后之来者：从政的应效翰林公刘弘宝，一心为民造福，与人民共荣辱；参军的，应师忠孝公刘光鼎，矢志为国干城，与国土共存亡；经商的，应富开拓精神，艰苦创业，热爱桑梓，造福人民；为民的，应在“三个代表”指引下，建设美好家园。特别是当今国家正深化改革，加快开放步伐，正英雄用武之时，报效国家之机，凡有志于此之海内外的桥南刘氏后人，应借开放之东风，大结改革之硕果。桥南村应紧跟当前之形势，

进一步作好思想之转轨，由从农转为从企从工，和根据本地旅游资源丰富，大力挖潜开拓，余在“洛阳十二景观”诗中曾有“田园牡蛎从（服）新画，游艇湖渔代旧篇”之建言，希望政府大力扶持，欢迎海内外独资、合资恢复配套景观，开拓旅游事业，以收共建双赢之效，如是，则一个繁荣新桥南，指日可待。造福一方，功莫大焉。

刘以健 撰稿

石狮大堡刘氏

大堡村，位于泉州市东南，属石狮祥芝镇所辖。现有人口2240人，刘氏占95%。

追溯刘氏源流，系帝尧长子监明公，本欲立为太子，因早逝不得立，其子永河公乃受帝封于刘而得姓，故刘姓之起源从此始矣。传至汉代，汉高祖之后，分为三派，即孝武帝刘彻为藜阁郡派，长沙吴王刘发为沛丰郡派，中山郡王为彭城郡派。有汉一代，刘氏已成泱泱大族。

中山靖王为彭城郡派。传至刘楚（即显斋公），初仕唐，官至光州大都督，后不受梁命，致仕入闽，为本系刘氏入闽之始祖，生三子，分别定居一方，长子刘翱定居于建阳麻沙里（号为西族）；次子刘翔定居于崇安五夫里（号为东族）；三子刘幽定居营口马伏。之后，刘翱的第九世孙刘极（字仲武）出任担任泸州节度使等职，后即流寓于西北、金陵、镇江等地。

刘极生有十子，其第九子刘锜，字信叔，号重珍，自幼随父军营习文练武，后宋高宗委以重任，历任经略、留守、太尉、威武节度使及诸道制置使，身经百战，精忠报国，破兀术于顺昌，为南宋中兴立下不朽之功，与韩岳齐誉。刘锜又善书、工诗文，著有《清溪诗集》，可谓文武双全，史称儒将，南宋民族英雄。

公元1162年，刘锜病卒于临安，宋孝宗赐祭葬，封吴王。由季子扶榱扬舸南下泉州，寄棺泉州西郊，后觅地葬于安溪黄潭院后山，地理学家誉为“龙眼出港”宝地，俗称吴王墓，现为省级文物保护单位。

刘明祖寓泉州西郊，其子刘逊娶莪箕杨氏女，乃迁至莪箕大堡定居，奉刘锜为温陵芝山刘氏始祖（一世）。传至五世文聚公为太学生，生有四子君宝、君锡、君权、君辅。分传至福州、安溪、漳州等地，后枝叶繁茂至第九代已分为二十四派，族裔遍布海内外近百万人，其中出类拔萃者在南洋汶莱国的有宫廷大臣刘锦国，在菲律宾有将级刘享贖，马来西亚大法官刘国民等，富商巨子也有其人。

大堡村三面临海，风景优美，文聚公时代，莪箕遍地生发灵芝，于是莪箕即得名为祥芝。经六代君辅公协助捐资兴修芝山慈济宫、丰山岩、虎岫寺、海会堂等，加上故有自然景观，使芝山名胜蔚为大观。明代曾有九鲤湖显圣真人何云吟咏芝山胜迹十四景，东海晓烟、西山夕照、南堂仰圣、海会参禅、双池洗砚、两桥障澜、古洞鸢飞、深沪鱼跃、后湾渔艘、前店酒家、大坠行舟、小山傍竹、银屏听潮、金沙对客。这一切使祥芝成为一方文化之乡，造福乡梓。

大堡刘氏家庙“吴王刘锜祠”始建于元代元统间（1333年）明崇祯年间重修，清代至近代四度重修。1995年再次重建，祠堂建筑沿袭闽南风格，二进三开间，前

辟广庭。祠内外，雕彩兼具，金碧辉煌。大门正上方有书法家大学士张瑞图书题的“刘氏家庙”巨匾，祀厅正面高悬宋高宗御书“精忠贯日”和“宋吴王太保”匾额及刘锜画像，正厅两厢立有宋室表彰刘极、刘锜两块功绩诏书，及刘锜诗文等重要文物碑刻。祠内还珍藏谱牒史料，即是爱国主义教育阵地，也是研究刘锜思想的重要实物资料，堪称闽南名祠。

地灵人杰，刘锜派下，簪缨相继，人才荟萃，据不完全统计，宋至清进士、举人达二、三十人，文至相国，武至巡抚、将军。而著书立说不仕亦大有其人，仅大堡本村就有明刘宗元著有《五经解集》，明刘大仍，清刘德炳，刘建勋，刘廷简等著有诗集，为闽南一姓之娇娇者。

自大堡村划为工业区后，大堡村乘开放改革之东风，结经济发展之硕果。大堡除本村居民外，外来工则达一万多人，村庄已变为城市，全村兴办企业40多家，其中中华宝集团、明祥食品有限公司、菲宝织造有限公司已成为这里三大龙头企业。累资数十亿元。村财年收入超百万元。

在发展经济中，台港同胞南洋华侨热爱桑梓，纷纷回乡寻根问祖投资和建设与大堡取得共建双赢。不久将来，大堡将成为祥芝镇政治、经济、文化、金融的活动中心，为促进两岸经济发展，为祖国和平统一做出更大贡献。

永春刘氏

永春县湖洋刘氏雁塔纪念堂

永春湖洋刘氏始祖名逊字荣庸，是南宋民族英雄吴王刘锜第十二代孙，自明宣德己酉年（1429）从安溪徙居锦绣桃源里巷头，迄今579年，繁衍24代，（刘氏族谱行第：荣、帮、鸿、德、夫、思、崇、懋、晋、光、鼎、起、士、卿、世、奕、侯、簪、纓、承、先、启、贤、永、敦、孝、友、绍、尧、宗）枝荣叶茂，世裔昌荣，三万多人。历代科甲联登、名宦乡贤、人文荟萃、仁人志士辈出不穷，不愧为望族。

刘氏祠堂，其正名曰雁塔祠堂，初建于明万历庚戌年（1610）于田中，甫五载被洪涛漂圮。清康熙癸酉年（1693）重建于美莲雁塔洋坂上。经历代多次修建，得以经久不衰，祀事长衍于无穷矣。

祠堂坐南朝北午子向，是座仿古宫殿式，座姿优美，具明清风格，土木砖石结构，两进两开间，用料考究，工艺精细，别具匠心。堂内18对楹联记述先祖来龙去脉，宗支源流，名宦勋绩，历史渊源，为弘扬祖德，承前启后铭刻历史佐证。

堂内雕竖“捐资雁塔祠堂芳名碑”、“刘氏捐资兴学芳名碑”、“捐资重建雁塔济美大桥碑记”、“捐资锜公陵园‘华表’碑记”、“捐资碑记”；悬挂“雁塔大专院校毕业生芳名”框匾。

1950年冬土改时收归为村公产，历经沧桑、破毁不堪。1985年12月31日永春县人民政府退还产权，并准改为“雁塔纪念堂”。遂倡议重修，一座占地1411.23m²，建筑面积470.63m²的雄伟、壮观的雁塔纪念堂修葺一新、轮奂继美、重放光彩！

2001年桐月刘氏祠堂配套建筑“雁塔济美大桥”重建落成庆典后，遂于荔月再次对祠堂全面装修、油漆刷新、祠貌巍然。刘氏祠堂先后入编《八闽祠堂大全》、《中国宗祠文化博览》、《八闽祠堂大全续集》、《中国名祠汇编》、《中国祠堂大观》、《八闽姓氏肇基祖集萃》，日臻成为名闻海内外的文物古迹。

湖洋刘氏人日宗祠云莲堂

云莲堂座落在永春湖洋清白苏庄隔官埔园巷外，始祖人房应任公字思弘号鹏峦，孝友乐善，署县致宾位，匾题“鼎族耆英”，是南宋民族英雄刘锜的第十七代孙。该宗祠系鹏峦公长子献谏字崇嘉号登九公由礼部儒士，授南直徽州府黟县主簿，恪恭尽职，肃慎爱民，发奸摘伏，有龚勃海之风。于明万历年间所建，是座以土木砖结构，仿宫殿式的古建筑，两进两开间，历代有修缮，得以经久不衰。

1950年冬土改时，收归为村公产，辟为他用。历经沧桑、破损不堪。2000年以

1950年冬土改时，收归为村公产，辟为他用。历经沧桑、破损不堪。2000年以来旅居马来西亚族亲多次返梓察看，向政府申请。2003年终归还产权。2004年春，海内外族亲以刘文炳宗长为主集资40多万元，按原基原向原建筑模式，以砖石钢筋混凝土杉木结构，加一层，重新翻建成一座建筑面积536平方米，用地面积828平方米的云莲堂，更显富丽、堂皇、壮观、灵光赫奕。上层大厅为神主龕，底层为商务活动室。于2004年甲申八月十五日举行隆重的落成暨晋主庆典，祠宇重放光彩。

祠宇地灵人杰，海内外人丁二千多人，贤才辈出，遍布马来西亚、新加坡、加拿大、英、美、澳洲、港、台等地。现有博士、硕士、学士、高级工程师、企业家、中小学高级教师等精英逾百人，声闻遐迩，为宗祠增辉添彩。祠宇中楹联“登科出仕崇淳德，九域为民晋绶纓。”“云宇嵯峨先辈蜚声四海，莲堂炳耀后昆奋志五洲。”等记述宗支源流，名宦勋绩，为弘扬祖德，承前启后，铭刻佐证。

2006年丙戌桂月编纂湖洋刘氏《西莲人日房云莲堂谱誌》。

(刘设刘金玉 刘礼尧撰稿)



● 黄枝花

45 × 68cm

1983年

● Yellow Flowers

永春刘氏古代人物

进士刘应望

刘应望字思伊号仰恬，永春县湖洋桃源村人，是南宋民族英雄刘锜第十七代孙。因其母梦月入怀有孕，诞弥朔月生亦以望日，故取名应望，是为明嘉靖十七年(1538)五月十五日戌时也。少年时在村中灵山佛寺攻读诗书，每日鸡鸣即起，正襟危坐，朗朗书声，响彻山谷，村民就读书声作为起床操作时间。应望感叹地说：“苟应望获第，灵山其富乎！”



应望天资绝悟，一览辄成诵，日记数千言，终身不忘。壬子(1561年)垂髫入泮，凡遇试后同学之友各诵试文，相较公初已文诵之甲，既得甲方即以甲文为已文而诵之。乙如是更十数人诵之，无一字差爽，其敏如此。从弟应时尝以五十金附公共买田，弟忘记公见其家薄无之，即为登记竟归弟，其重义轻财多此类。

明隆庆丁卯(1567)戊辰(1568)应望连捷考中进士。出任江苏吴县知县。他为官清正，著有政绩，巡抚海瑞荐举他参加清廉宴，排位首席。当时，皇宫的织造中官系吴县人人为傲慢，应望不为所摄，只以宾主礼待之。邻县举人赵用贤被人诬陷坐牢，应望为之辩解，得以无罪开释。第二年赵中进士，以后成为名臣。以后应望出任池州府同知，又入朝为刑部郎中(员外郎)，因事触怒上司，被贬出判大名府事务，后又改调宝庆府同知。尚书申瑶泉主持朝政，荐举应望廉明能干，调任广州知府。广州地处海滨，省内豪强狡猾的人，多以此地作巢穴，为非作恶。应望洞悉其奸，一一予以揭破清除，群众赞为神明。及后，福建遭遇灾荒，布政、按察两台讨论停止平糶，应望则竭力为民向朝廷申请，未得获准，遂辞官返里，随身行李只有图书数卷。隐士黄克晦特作《琴鹤自随图》赠予。

应望宏才敏质，为官清正廉明，政绩卓著，劳瘁疾作，卒于万历辛卯(1591)年四月廿二日午时，享年五十四岁。葬于晋江三十八都高尾乡新官山(现泉州双阳南山洋圃新尾村)坐亥巳兼乾巽，墓碑曰：明赐进士 中宪大夫仰恬刘公 暨封宜人李氏杨氏 佳城。

“鼎族耆英” 鹏峦公

永春湖洋刘氏人房始祖六世乡宾应任字思弘号鹏峦，生于嘉靖戊申年九月十六日丑时，是南宋民族英雄刘锜公第十七代孙，系刘氏五世镇公字良夫号西坡公三子。公自幼聪颖、襟怀豪爽、持身端正、孝友乐善、憨厚谦恭、睦族和乡、勤俭济人。署县俞公礼致宾位匾奖“鼎族耆英”。配黄氏慈勤，继配黄氏、侧室卢氏，均是德淑品顺、助夫益子、孝子有方、诲训成人的贤妻良母。共育三子献淑、献诵、献谋，即人日、人月、人星三房；有祖祠西莲云莲堂、旧龙墟堂、果垵新厝三所。公派下枝叶并茂，兴旺可钦，人丁居湖洋刘氏雁塔各派、房之首，尤以人月房人丁众多，分居在湖洋镇内七个村落，及新、马、台、港、澳等地。人文荟萃，不愧为望房之称。



据《永春县志》古防御建筑城堡金龟寨。此寨在湖洋清白村龙墟永四中后山，谷称金龟寨。系明万历壬寅年(1602年)以公刘思弘、刘思化、刘思遇三兄弟捐建费银2500余两，建房屋400余间。堡成，与月城堡(在桃源村，俗呼月城，明嘉靖41年(1562年)刘姓共建，费银700余两)对峙，互为犄角。而今(从大跃进公社化时就辟为果园，今为茶园)辟为农地，深达20多米的古井也被填平。关公庙、房屋等随之拆除。

鹏峦公卒于明万历癸丑年十二月廿一申时享年六十六，与黄氏慈勤合葬于马坑之原坐戌向辰(俗称“兔子望月”宝地)碑：明 鹏峦刘公墓；继配黄氏侧室卢氏合葬于圣林仓坐酉向卯(俗称“横龙吊金钟”宝地)碑：六世祖妣 黄氏 卢氏 佳城。

以上二篇供稿人：刘锜公第三十代裔孙 刘设

泉州留氏

留从效

留从效，字元范，昭善里留湾(今桃城镇留安村)人，生于唐哀帝天祐三年(906)，幼年丧父，以孝顺母亲、尊敬兄长名闻乡里。好读书，尤其好读兵书。少年时为泉州衙兵，后升为散员指挥使。

后晋天福九年(944)，闽王王延曦为部将朱文进所杀。文进自立为闽王，派他的党羽黄绍颇为泉州刺史。从效对裨校王忠顺、董思安和亲信苏光诲说：“朱文进杀灭王氏，遣心腹分据诸州，吾等皆受王氏恩遇，而交臂事贼，一旦富沙王克福州，吾属死有余愧。”三人均以为是。从效便请他们密约亲信，夜间到他家饮宴，募得壮士陈洪进等52人，连夜越城墙而入，擒杀绍颇，请延政之侄继勋主持军府事，他与忠顺、思安自署为平贼统军使，并派洪进解送绍颇首级至建州，献给富沙王王延政。延政大喜，即以继勋为侍中、泉州刺史，从效、忠顺、思安为都指挥使。

朱文进发兵攻打泉州，从效率部设埋伏，出奇兵，打败文进。

后晋开运二年(945)，南唐国主李璟遣将攻打建州，延政降，继勋也以泉州降。李璟委李宏义为威武军节度使。第二年，继勋以平辈身份致书修好宏义，宏义以泉州一向隶属威武军，不满继勋抗礼，派其弟宏通带兵万人攻打泉州。从效以继勋平日赏罚不当，士卒不肯用命为由，废黜继勋，自领军府事，称泉、漳二州留后，领兵击败宏通，并上表李璟陈述经过缘由。李璟即调继勋往金陵，以从效为泉州刺史；改漳州为南州，以董思安为刺史。后汉乾祐二年(949)，从效之史南州副使从愿用毒酒毒死董思安而代之。自此从效兼有泉、南二州。李璟即升泉州为清源军，任命从效为清源军节度使、泉南二州观察使。后又加授同平章事兼侍中、中书令，封鄂国公、晋江王。

后周显德二年(955)，周世宗发兵攻南唐，李璟以十万大军守紫金山。从效一再上表李璟，言“顿兵老师，形势非便”。李璟不听，结果大败，江北诸郡尽失，璟只得向后周称臣。从效也派牙将蔡仲赞等扮作商人，用帛写表，密藏在革带之中，取道于鄂(今湖北)，向后周表示诚意归附。六年(959)，又派别驾黄禹锡间道奉表，以獬豸通犀带和龙脑香数十斤进贡。世宗赐诏嘉纳。从效为表示诚意，请求在京师建官邸，世宗以其一向依附南唐，有所顾虑而未允许。到宋太祖统一中原，从效一面与南唐周旋，一面向宋上表称藩，贡奉不绝，泉郡因而得以安宁。宋太祖也派遣使者厚赐安抚之，使者未至，建隆三年(962)，从效因背生疽卒，年五十七。南唐后主李煜诏赠太尉、灵州大都督。

从效出身寒微，知人疾苦，他治理泉州十七年，专以勤俭养民为务。凡不利于民者，皆除去。平日常穿布衣，置公服于中门之侧。外出视事，才穿上。每对人言：“我平素贫贱，不可忘本也。”故民情村实，风俗淳厚。每年秋季，他都举行考试，取明经、“进士”，予以任用。谓之“秋堂”。他治泉期间，建树甚多。当时泉州地广人稀，他令士兵垦田，收游民耕地，围垦海滩，疏浚和增建水利工程，故“仓满岁丰”。手工业，特别是与海外贸易有关的陶瓷业、冶炼业、丝织业等，均得到较大的发展。泉州的冶炼业，唐代就已兴起，从效治理泉州时，扩大了铁矿的开采和冶炼。泉州城西龙头山原有留从效时期炼铁的遗址，后建庙，故民间俗称铁炉庙。从效对唐以来发展起来的海外交通贸易，十分重视。后晋开运三年(946)，他在唐代所建的泉州城(俗称子城)之外，又建罗城。城高一丈八尺，有城门七：东门名仁风，西门名义成，南门镇南，北门朝天，东南名通淮，西南名临漳、通津，周围长达二十里，为子城周长的七倍；并“教民间开通衢，构云屋”(即开拓大道，建造货栈)，以“招徕海上蛮夷商贾”。当时从泉州港运往阿拉伯、东非等地的货物是陶瓷、铜铁等手工业品，运回的是象牙、犀角、玳瑁、明珠、乳香、樟脑等物。《清源留氏族谱??鄂国公传》记载：“陶瓷、铜铁远泛于番国，取金贝而返，民甚称便”。由于海外交通贸易的发展，增进了亚非各地人民的往来和宗教的兴盛。当时泉州建造了不少寺院，其中规模最大的承天寺，原是从效的南园，于后周显德中(954-958)建筑起来的。他蠲除苛捐杂税，使民得以自由交换买卖，做到货物充足，市无二价。当时泉州城商业繁荣，号称“云屋万家，楼雉数里”。唐代以后泉州的海外贸易有较大的发展，是从效治理泉州的一大功绩。

留从效故居修爵堂

桃城镇留安村修爵堂为五代鄂国公、晋江郡恭王留从效(906-962)故居,后因之立家庙焉。(《清源留氏族谱》及福建省图书馆收藏之《留氏族谱》[温陵晋水本]有载。其子留绍祺(字厚卿,时授银青光禄大夫、监察御史)于宋真宗景德丁未年(1007)重修扩建,宋龙图阁大学士陈从易为之撰写《鄂国留公庙碑记》(《永春县志》卷十六祠祀志有载。《永春州志》卷三十五《古迹篇》,把修爵堂列入古迹(见1994年翻印版174页)。修爵堂的历史价值,当时家庙牌匾文革劫后仅存的“奉天救命”、“鄂国恭王”、“开国元勋”三块原匾(见附上照片)可作佐证。修爵堂已有千年历史。据族谱记载:“明嘉清三十九年(1560)……晋江贼谢爱夫联络倭寇,索饷甚巨,众无以应,将留安闾村民屋焚毁殆尽。斯时也,华堂翻成焦土,旧谱称刘姓仅存三家……”修爵堂自也难逃劫数。后来众子孙合力重建,恢复原貌(但具体时间,谱无记载)。现在虽然比较残破,但历经修缮,至今保存完好。堂前门庭左右有日月井,竖旗杆一对(现已毁),左右角有俗称“仓”“库”的附属屋宇,故修爵堂中柱楹联曰:“倚天马,展大鹏,观右库左仓,咸识鄂公故里;居流湾,环巽水,赖宗功祖德,始传宋相名家”。其他楹联有:“佐正统以定王封,旷代英雄有几;扶中兴而新景运,救时宰相无双,”“里名昭善,昭元善而百善集;堂标修爵,修天爵而人爵从”等。

留从效官至泉州观察使,清源军节度使,同平章事兼侍中、太师中书令,封鄂国公、晋江王,卒赠太尉、灵州大都督,是五代时期对泉州的开发和建设有重大贡献的历史人物,泉州刺桐城的创始人。其六世孙留正(1129-1206),南宋绍兴进士,累官签书枢密院事,端明殿学士,参知政事兼同知枢密院事,历任孝宗、光宗、宁宗三朝丞相,少师观文殿大学士,封中国公、卫国公、魏国公、秦国公,卒赠太师,谥忠宣。宋亡之时,留从效十二世孙留天禄时任泉州府录事参军,无力回天,誓不仕元。怀不贰之臣心,立遗嘱以明志:“……适丁宋社倾颓,胡元入主,深愧才微力薄,不能匡复国家,又不忍屈节以事新朝。由是弃官归梓,改姓为刘。所愿后世子孙,恪遵遗训:惟孝惟忠,毋忘乃祖;卯田卯金,原属共宗”,表现了崇高的民族气节。

留从效和留正,是泉州的历史名人,勋业彪炳,青史垂名,对泉州的历史贡献,功不可没。其故居修爵堂,是泉州历史、人文的宝贵遗产,亟需得到重视、保护。谨此呈请永春县人民政府,将修爵纳入县级文物保护单位,敬请核准是盼。

留安留刘氏宗祠管委会

二00五年十二月十六日

留氏祖谱载：留氏家庙

一在泉州府永春县十四都留湾村乃鄂国公故居，也宋龙图阁学士陈从易记明永乐间匾其堂曰：修爵堂。

一在泉州府城内开元寺之西塔堂巷乃丞相忠宣公赐宅也后号为甲第巷。

一在泉州府城内崇阳门西南船枋园明嘉靖间布政志淑公建名为新留府庭。

一在漳州府漳平县永福里墩头留柄。

鄂国留公庙碑

宋太师鄂国留公有祠在桃源昭善里桃林村，其地乃公古居处也。山曰留安，水曰流湾，以公故名。公歿而祠立焉，仍其旧也。庠隘弗称，岁久寝敝。公子银青厚卿致政之日，展谒祠下，四顾怆然。乃捐金拓地，宏其規制，深一十七丈四尺，广七丈二尺，中构正堂，八楹；东西两庑，各六楹。缭以周垣，辟以重门。经始于景德丁未（1007）仲秋朔日，讫工于是年季冬望日，积之敝一旦更新，比之旧观，不替益隆矣。祠成，银青君率族奠献，礼毕叙拜，饮福而退，以记辱余，余@乱时，则闻保大间事矣。盖自唐纲弗守，四海分崩，黄绍颇以贼党割据吾泉，兵革不休，民之殿屎极矣。鄂公独顺民心，首建义旗，歼馘渠魁，保全二州。秋堂之政，百姓安之。迨乎真人继出，历数有归，则奉表称藩，归诸有道。其顺民举义，知已达变，有如此者，非倍判也。藉令当日无公，干戈相寻，何时已乎？虽有公而割据称雄，职贡不修，犹之以乱易乱，竟何益哉！今上即位之初，追录功臣。余时滥掌太常，奏公遗迹，天子亲考其事，宣付史局。乃录公后得至今官，公之勋庸于是为烈矣。而或以多心为病者，凯知公者哉！银青公宏材应用，懋著声猷，足称鄂公家儿。此而起废举坠，非笃于本源之思者，其能然乎？余老朽无能为役，辄因请而纪其大概。后之欲知公者，其尚考于斯碑。

大中祥符元年（1008）正月吉旦记

中散大夫直龙图阁学士、颖川县开国伯陈从易撰

后代祖字录记

永春城东十四都昭善里留安乡乃唐鄂公故居也，后因之立家庙焉宋龙图阁学士陈从易作记明永乐间匾其堂曰修爵堂楹句附记堂坐壬向丙。

留正

留正，字仲至，昭善里留湾（今桃城镇留安村）人，从效六世孙，生于宋建炎三年（1129）。少年时客居惠州，娶徐敦实之女为妻，因而在惠州参加考举。绍兴三十年（1160）考中进士，任南恩州阳江县尉。清海军节度判官龚茂良驻守番禺，留正向龚进言：“在法，劫盗赃满五贯死，海盗加等。小民饵利，率身陷重辟。请鏖梓海上，使户知之，民始知避。”茂良认为他的话很有见地，就推荐他上京都，得宰相虞允文赏识，又推荐给孝宗皇帝。孝宗召见时，留正侃侃而言：“本朝右文而略武备，承平日久，边防废弛，至敌人长驱而不能支，今当改辙，使文武并用。”孝宗采纳，下令中书、门下、尚书三省施行，并派留正出任循州知州。留正临时时又向皇帝进言：“士大夫名节不立，国家缓急无所依仗。靖康中金人犯阙，效忠死义者少，因乱谋利者多。今欲恢复，当崇名节。”孝宗喜其耿耿直言，留他任军器监主簿，后擢升为起居舍人，代理中书舍人。太子赵惇见留正修整，请皇上以留正兼太子左谏德，不久又代理吏部尚书。他以当时的辅臣不能胜任辅佐襄赞之职，又请孝宗“精选人才，与图大计。”宰相不悦，正因而被贬谪外调，先后出任绍兴、隆兴知府。

时青羌奴儿结屡犯边境，已十余年，四川兵力不足，且缺主帅，孝宗加封留正为龙图阁直学士。出任四川制置使兼成都知府。不久，边患救平，晋升为敷文阁学士。留正为官清正，简朴廉明，离任时，行装只有书籍几篋，时人皆叹服。

淳熙十六年（1189），留正被授予端明殿学士，后并参知政事兼同知枢密院事，拜右丞相。孝宗将禅位，一日，群臣奏事毕，皇太子侍立参予决策，孝宗顾谓太子曰：“留正纯诚可託。”光宗即位，姜特立自恃原系太子属官身份，谓留正曰：“皇上欲迁公为左相，就尚书叶翥、张杓二人中择一执政，以谁为宜？”正即列举其僭权干政，光宗怒，下令革去特立之职。孝宗听闻此事后感叹曰：“真宰相也！”绍熙元年（1190），进左丞相，封申国公，后又加少保，封卫国公。

李端友以皇妃之亲，光宗诏令派为侍从郎官，留正以为不可，缴回诏令，光宗不采纳。正力争不得，请求罢去宰相职位，不获准。

姜特立被派为浙东副总管，不久诏令召至京都，正极力阻止，光宗以诏令已下，不能出尔反尔。正又奏言“陛下每事坚执，不顾是非，臣恐自此以往，言路塞矣；言路塞则万机坏，非所以爱宗社也。”遂上缴前后赏赐物品及诰敕待罪，乞归田里。诏令不准。这时，刚好寿圣皇太后上尊号册宝，正请随班祝寿。于是诏令姜特立返任浙东副总管原官，而以正为礼仪使，正始赴宰相公堂视事。册宝礼成，拜少傅，封鲁国公。

宁宗即位，韩侂胄渐谋干预朝政，不时出入宰相公堂，留正乃遣吏训斥之曰：“此非知阁日往来之地。”侂胄含恨而退。适孝宗灵柩按旧制将发引至殡宫停棺，右丞相赵汝愚以停棺非永久不变之制，主张择山凌安葬；留正以国步艰难，经费百出，非其宜。侂胄知宁宗平素有不满留正之意，即乘机挑拨离间，正遂以少师观文殿大学士职位，被贬出判健康府事务。

初，留正在朝执政，奖掖贤良，尤其重视朱熹理学。有重庆太守刘德秀入朝，要求留正为之安排重用。留正藐视他的为人，认为如入班部行列，朝廷恐难安宁，只任命他为大理寺丞主簿。德秀不满，依附韩侂胄，被提拔为谏议大夫。这时，他趁机滥用职权，罗织名目，弹劾留正四大罪，首为招引伪学朱熹，以危社稷。正遂被罢职，授予中大夫光禄卿官衔，派往管理西京事务，住邵州。

庆元元年(1195)，留正上疏不食俸禄。宁宗乃下诏恢复其原有官职，授予金紫光禄大夫致仕。嘉泰元年(1201)，进封魏国公，翌年，恢复少保观文殿大学士官衔。开禧二年(1206)七月卒，年七十八，赠太师，追谥忠宣。著有诗文、制议二十卷。子恭、丙、硕，孙元刚、元英、元圭，居官均有政声。

留从效故宅。在桃城镇留安村。

唐盛氏夫人墓，在白马山麓。夫人，留从效祖母也。

留从效祖母墓。在大鹏山麓金梨冈下。

留从效 留正后裔名人(古代)

留志淑

留志淑，字克全，号明山，宋代忠宣王留正裔孙。年十六受业于蔡清之门，明弘治登乙丑第进士，授官温州推官。乐清县诸生赵宁为徐姓所杀，宁子反诬其父友张某，狱成十余年。志淑侦破实情，放张某回徐宁。因此案擢刑部主事，又迁员外郎。审核重案办犯，多数平反，遂以才望推守杭州。镇守太监毕真者，乃朱宸濠之羽翼，拥有武士数百，横行无忌。志淑密白监察道台暗予监视控制。毕真准备作乱，一夜自焚其宅，意欲焚烧千家，志淑遂令基层灭火，并通知各衙门紧闭勿动，使毕真阴谋不能得逞。不数日间，朱宸濠反情暴露，毕真加紧准备暴动，志淑带领民兵埋伏门外。毕真见形势不妙，促其众门外投降，尽被民兵捕获入狱。奏闻皇上，免于诛杀。朝廷派六师征讨宸濠，宪臣认为徽州乃噤喉重地，降诏调志淑知徽州。志淑设计平之。杭州人奏请朝廷，乞还其太守，朝廷准奏，命复治杭州、徽州。

后迁湖广按察副使，转布政司参政。时值铜盘贼起，志淑详察奸民充贼耳目者擒治之，贼失去耳目援绝穷困，再遣人谕以大义而降之。属邑有良田数百顷，堤决水淹，志淑设法导水，又筑堤植柳以固之，而收成甚丰，百姓欢呼“留公堤”。迁江西按察使，后转浙江左布政使，未赴而卒。子元复，举人，孙震臣、敬臣，并举进士。

留 硕

留硕，字季齐，永春留从效之胤裔，生于宋代。以力学而后举进士，历授全州、广南府及剑州通判之职，卓有政声，遂授为南恩州知州之职。莅任之后，勤于王事，上疏言广南州乃国家南疆门户，而将寡兵弱，乞增守军兵额以备不测。诏许之，后转知岳州，整饬吏治，调低税赋，州民称颂。后召入朝中为大理寺丞，又派知会昌军州事，复有善举而孚民望。

留 元 长

留元长，留硕之子。幼承庭训，为人谨慎持重，以进士出身，历任会新、建州及全州三州州牧，有乃父遗风。勤政牧民。在知全州期间，请于督府，莫向旁郡征税，民颂其德。后擢大府丞，又出知抚州，后改任汀州牧，所到之处，均能以民为本，施行善政而孚民望。

留 元 英

留元英，亦留从效之胤裔。好学上进，于宋嘉定朝高中进士，至理宗朝擢升监察御史，勤于王事，关心民瘼。上疏乞禁诸州僚属乱加徭税扰民，朝廷准奏降旨施禁，使吏民相安，民颂其德，后以德政而迁工部主事。终官于宝章阁待制。

留奕叙 供稿

南安刘氏

南安枋坝刘氏

前记

本族谱是根据甲源公的“路内柱私谱”为依据而整理的。首先记载枋坝刘氏的历史源流,后记旅居厦门的分流暨科趁公私谱,在整理过程中另收集了一些有关“彭城刘氏源流及文化”概况。如收集厦门图书馆的二十部刘氏支流的族谱,入闽的源流,收集历代刘氏皇帝名录,以及中国佛教以国家的名誉迎进是在公元67年由刘氏皇帝刘庄所迎进的,补充原族谱祥芝廿四派其后裔的“流”的概况,并参照原族谱整理方式,原称为“先世名宦录”。也整理了吾宗亲的“职位荣誉”录等,而使内容更加充实。

追悉吾先祖为刘禹锡(公元772—842),入闽始祖为其六世孙历显于唐清泰间约(公元934),吾枋坝字行一世祖为积义公,传入枋坝为其四世孙宗隆公(约1500),而十五世孙科趁公即于1921年离乡来厦,其后宗亲分别亦相继来厦,现有五世儿孙。

吾旅厦宗亲在社会事业上有可喜的成就,如有任区人民代表以及市局长、书记、厂长、经理、派出所长、警长等要职,这是吾宗亲“显祖耀宗”的功绩。

吾宗亲旅厦已有百年,背井离乡,异地谋生,已是落地生根了,在这种情况下实有必要整理这“旅厦宗亲录”。这次的整理为第二次的整理,在整理的过程中得到宗亲们的热烈支持,而使整理更完美顺利地进行。为使吾枋坝刘氏旅厦宗亲儿孙后裔,能得以追根寻祖,千年大计,现谨整理这份宗亲录,以留后世考查留念。

最后谨祝吾旅厦全体宗亲繁荣昌盛!

附言:本宗亲录的整理系受厦门姓氏源流研究会副秘书长陈全忠先生的提议下而整理的,同时在整理过程中又承蒙大力的指导,现全体宗亲谨致谢。

二000年十六世甲泉整理

始祖刘禹锡

刘禹锡字梦得(公元772—842),享年71岁,河南洛阳人,自言出自中心(今河北定州市)自唐贞元中(约公元800年)中进士后,曾任博学宏词科,督察御使,屯田员外郎、郎州司马,主客郎中,礼部郎中、礼部尚书。二年后卒。

唐贞元进士,因参加王叙文集团,反对宦官和藩镇势力,失败后贬郎州司马,唐宪宗元和中(公元815年)以恩召还,在途径玄都观时,因作“玄都观花”诗(紫陌

红尘佛面来，无人不道看花回，玄都观里桃千树，尽是刘郎去后栽），时相恶其讥讽，再贬连州，后在唐太和初(公元828)，复以主客郎中召回，时相易人，又得裴度力荐，于唐中，任太子宾客加检教礼部尚书。

为唐文学家及诗人著有《竹枝词》及《杨柳枝词》全集《刘梦得文集》等文集。为哲学家曾提出“天与人交相胜”及“还相用”的学说。认为自然界职能在于“生万物”而人的职能在于“治万物”，还提出任何事物都不能“逃乎数而越乎势”的命运。其哲学著作有《天论》、《辞海》。

吾先祖刘禹锡公文学渊博，在历朝的名诗人中唯一的官任礼部尚书。为人清正气，大有“钱财身外物，名声传千古”之风。

入闽世辈

- 一百一十六世 始祖 刘禹锡(772—842)
- 一百二十世 福州祖 刘存(881)
- 一百二十二世 入闽祖 刘翱(934)(南安谱)
- 一百二十五世 长乐祖 刘晖(981)
- 一百二十九世 祥芝祖 刘锜(1165)
- 一百三十二世 漳州祖 刘一显(1265)(南安谱)
- 枋坝祖 刘积义(约1430)(南安谱)

注：原谱“一显”分居漳州，但未注明传派“字行”。

查枋坝一世祖为“积义公”是漳州人。虽然上下写明“漳州”，但因年间未连接，相差165年，特待查而定。

枋坝先祖为汉高祖刘邦后裔、枋坝字行为禹锡公后裔

据《蓉湖柳荡刘氏宗谱》记载，修谱年间为绍定二年(1230)。

一、汉高祖之弟后裔，楚元王刘交(公元前206)。

二、入闽始祖，因五代之乱由京兆(今西安)迁闽。

1、蓉湖柳荡以叔奇公为一世祖，长子刘翔在福建为官，后裔称楚公为入闽鼻祖。

2、楚元王有九族居京兆，五代之乱迁入闽中散居建阳蒲城，今麻沙延庆寺后有祖墓为绍兴三十一年(1160)。

3、刘氏始居京兆，后迁闽建州崇安。

4、自唐金吾公入闽又至明鲁庵上始创蓉湖。

按以上入闽的记载与吾枋坝族谱所记载相符合。吾枋坝族谱记载“入闽始祖翔

公官建州，建阳之麻沙号西族之祖”。

另一个大价值资料，系补充枋坝族谱原无记载从何地迁入闽，而至“蓉湖族谱”即详明记载“因五代”之乱而由京兆迁闽。

据《白石刘氏宗谱》记载公元1726年修谱本。

- 1、禹锡公后裔，以允达公为一世祖（1426—1500）为禹锡公后裔於明景泰间（1450）由湖南长沙湘潭之七里铺排仙桥，迁湘潭白石计十八世四百余年。
- 2、先人祖藉江右，于明永乐年间（1400年）由南昌丰城圳上迁排仙桥。

刘氏枋坝字行先祖历史源流

始祖禹锡公后裔

原路内柱私谱未记载禹锡公先祖的字行谱，也未详记其后世的字行谱，谨作简略而已，兹载于下：

禹生骥，骥生彬，彬生宗，宗生来，来生懋，懋生翔，翔生然，然生明，明生懋之，懋之生仕，仕生洲，洲生极，极生琦公。

琦公生明，明生逊，逊生两子；一贵（兄）、一显（弟）。

一贵生文聚公生四子，君宝、君锡、君叔，君辅，而支分祥芝二十四派（无注明流向）。

一显分居漳州传派。（注：为枋坝字行先祖，一世积义公）。

禹锡公后裔有注明年代录

禹锡公（772—842）任礼部尚书唐会昌元年（841）。

历显公（约934）七世后唐清泰间。

光世公（1130年）十三世，南宋建炎在三年，官太常郕国公。

琦公（1059）十四世溢武穆封吴王有疾返镇江卒（1162）。

纯公（约1200）十六世，官知邵武。（任职年1231）。

入闽始祖分流

入闽始祖系禹锡公七世孙，翱公及翔公，于唐清泰间（约934）官建州因家建阳之麻沙，号西族之祖。其弟翔公居建州崇安之五夫里，号东族之祖。

祥芝二十四派的流向

吾族谱记载，禹锡公十八世孙君辅支分二十四派，但未载其流向。今查考祥芝

的流向是在晋江县祥芝镇大堡村为祥芝二十四派的始祖村，是为祥芝刘氏宗族的发源地，并建有祠堂奉祠刘锜公。该村源整理的宗谱《温陵芝山刘氏宗谱》即详于记载。注：温陵即泉州，芝山即大堡。

摘《温陵芝山大宗世牒》，（南安枋坝刘氏谱只记到六世）

一世 刘锜（1059—1162年）为禹锡第十四世孙。（入闽始祖刘翱八世孙），字信叔，号重珍，为南宋民族英雄，（与岳飞同时期的抗金名将）官至江淮制置大使，1162年闰二月病逝镇江，由其子明扶棺入闽，由堂弟刘珙（于1136年任知泉州）（刘锜八世祖刘翱已于934年入闽）。运葬安溪县长泰里，黄潭村院后山，穴名称“龙虾出江”今安溪参内乡县茶叶科研所后山。墓称吴王刘武穆锜公墓，解放后被茶研所占用。1985年县政府将锜公墓列为文物保护单位，即拨地二十亩为陵园地，及拨款兴建。

顺昌大捷，今安徽阜阳市，曾建有刘锜公祠。南京军区也建有刘锜将军纪念馆。

刘锜孙刘逊，娶晋江祥芝（晋江二十一都祥芝大堡里）杨氏女而胥土于兹，刘遂即定居芝山，创祥芝二十四派，以祥芝大堡为刘氏开基祖地，奉锜公为祥芝二十四派的开基一世祖，建祠堂，堂号为“芝山衍派”。同安刘氏后人更加虔诚，多数家庭奉祀刘锜公塑像，上书“四省吴王”。在祥芝设立《温陵芝山刘氏大宗世牒》以兹后世追根寻祖。

锜公吴王墓在安溪由各地宗亲制定于每年四月七日为祭祀日，各县轮流主持，1993年惠安五刘主祭，1995年由泉州主祭，各地宗亲子孙参加祭祀人数近万人，车辆数百，颇为壮观，盛况空前。不愧为一世名将，“流芳百世”。

查吾枋坝刘氏系是锜公四世孙刘一显移居漳州一带传派，故漳州有“芝山衍派”之刘姓。这段为《祥芝谱》载，与我枋坝谱只写“一显移居漳州”而可惜未详见。锜公四世孙刘一显系约于公元1200年间，而吾枋坝刘氏一世祖积义公约1400年间不衔接，相差200年，据测吾枋坝刘氏是一显后世的支派。

锜公堂号为“祥芝”而吾枋坝堂号为“彭城”虽堂号不同但先祖均是刘禹锡的后代。

二世：明

三世：逊

四世：一贵（分支二十四派） 一显（入漳州传派）

五世：文聚1213—1259

六世：君宝、君赐、君权、君辅 1253—1323

七世：叔智、叔大、叔仲1352—1460

八世：锜守1326—1385

九世：应源、宋元、俊、元锜1402—1475、用章，元长，宁。

以上系祥芝派世系一世至九世，九世以后另篇名为“祥芝二十四派”字行谱。

查吾路内柱私谱未记“祥芝二十四派的流向”原文记载“逊生两子，一贵、一显，显分居漳州传派。一贵生文聚公生四子君宝、君赐、君权、君辅支分二十四派”原文全完。在这段的分流未记明详情，十分含糊。今据《温陵芝山大宗世牒》内即详载，“逊定居祥芝即以刘锜为一世祖，子孙繁衍为二十四派。这样以下辈的流向衔接清楚。”

查厦门市内有刘五店祥芝后裔，据“与”字行刘与芳宗亲提供资料，其祖父刘树桐早于1900年前后即迁居厦门鼓浪屿子孙后裔四五十人。另其他宗亲也有百人。在祥芝谱内也详载九世孙宁于1325分居刘五店后又分居嘉禾里。

祥芝资料由惠安洛阳派陈林炳村祥芝后裔居厦刘成金宗亲提供《温陵芝山刘氏大宗世牒》及《刘锜》传。其迁厦宗亲有四五十人。

《刘锜》传，提供十分有价值的资料，兹分述于下。

一、提供吾刘氏原始祖为“尧帝”，并以其长子监明为刘氏开天辟地的第一始祖。

二、从第一世起，吾入闽始祖刘翱为一百二十二世。

三、一百二十一世刘存祖为入福州凤岗始祖，设有《福州凤岗刘氏宗谱》。

四、一百二十五世，刘晖开基长乐，设有《长乐刘氏族谱》。

五、一百二十九世，刘锜开创祥芝，创有《温陵芝山大宗世牒》。

六、如按族谱记载，“一显分居漳州传派”，即为一百三十二世。

据原文载，翱祖入闽后开基福州，长乐及祥芝后即支分福清，连江、惠安、安溪等地又分布省外浙江、江西、湖南、广东、台湾，再向国外分布南洋群岛及欧美诸国。一千多年来，人口繁衍不下千百万人，至今台湾第九大姓氏多从闽粤分居而去的。溯其远祖亦即唐季入闽之刘存与侄昌祖，刘楚偕其三子等先辈，真可谓源远流而流长也。

刘锜传最终的一件美中不足遗憾大事即找不到先祖，在《刘锜》传内记载的资料有祥芝谱、福州谱、台湾的刘氏宗谱、泰国刘氏宗谱，在这众多谱中竟未能追悉先祖，故在《刘锜》传中135面内记载“向上也只能追溯到翱公（注禹七世孙）而已，相当简约”。而古史文献《宋史、刘锜传》，《辞海》竟将刘锜误载为“德顺军人”。致误八百年，《刘锜》传，认为刘锜是福建人。

刘锜的先祖是刘禹锡。千年之谜，得解全不费工夫。查吾《路内柱支谱》即有明确记明先祖是刘禹锡，并有世辈的简明记载，入闽始祖刘翱是七世孙，刘锜是十

四世孙，千年之谜终有水落石出了。

据吾刘氏于有宋一代蔚为巨族，人才济济，将相满门，有“壁抽金花春宴罢，床堆袍笏早朝归”之诗句以赞其盛况，不论文治、武功以及理学方面，均对中华民族起着巨大的贡献。

刘锜将军显祖耀宗流芳百世。

枋坝字行始祖

枋坝字行始祖系一世祖积义公（泰峰）（约1430年，五世为1540年）是漳人分居安溪依仁里龟窑乡，莲宅社。葬安溪依仁里龟窑本家祖宇内。（禹锡十七世孙）

枋坝始祖

枋坝始祖系枋坝字行四世孙宗隆公（约1510）

樟脚后支祖

樟脚后支祖系十世孙显六（1721-1811）（排行六房）

南安芦川刘氏

南安芦川刘氏族谱序

国有史，家有谱。历代先贤视国史与家谱并重。家有谱：上考先辈于始祖，下延子孙，俾昭穆分明，支派不紊。又传先祖之德泽，作为后人之楷模。

侯姓本姓刘，据我族旧谱载，芦川刘姓乃唐静公之后裔。刘文静系唐高祖武德年间(公元618-627)之晋阳令，历任户部尚书，后遭冤杀，其子中兴，入光州固始县，而易姓为侯。唐末入闽，后徙武荣刘林。缘先代式微，族历绵渺，断层严重，难以稽矣。

至宋，世系昭然。明中叶，刘林修谱，始于丽川公，踵成于碧南公(明万历20年，即公元1592年)，乃以永斋恒公为刘林始祖，生二子：长暮景，次新德。暮景无传，新德生玉峰公，以明经应制，历官兴元府知府，生三子：仁、仪、伦仪、伦无传，新德生玉峰公，以明经应制，历官兴元府知府，生三子：仁、仪、伦仪、伦随父宦游歿。仁抵任，喻父辞官故里，隐居刘林，以刘称者。未几，是地以其本姓传也。仁公生三子：一郎、二郎、三郎。一郎无传，二郎徙居芦川，三郎敬承先志，守居刘林。

二郎道斋公，移根侯传派，一线三代单传。由于累仁积德，芦川刘代蕃衍俾炽俾昌。清光绪甲午修谱，距今百余载，族众骤增，遍布五大洲及全国各地。若不感情联络，则如同途人。谱以凝聚同气，使涣散者以亲亲。南安刘氏芦川派，族聚新明、维新、明新、鼎诚、演园等五村。可慰者：子孙之多，若螽斯之揖揖。可夸者：后嗣之盛，如瓜瓞之绵绵。堪忧者：年代久远，支系难明；前辈西归，后世无知，第恐有断层之虞。海内外宗亲，异地同感，不为此而耿耿开怀。忠孝之传，先祖肇于始，孝悌之盛，子孙继于后，斯称善矣。

己卯孟春，明益宗亲，根据海内外族众续修族谱的强烈要求，特邀请内外侯贤达人士共议续谱事，众皆响应。即传各甲，族众深明大义，闻声毕至，即日议成。遂成立族谱修纂理事会，并函告四方芦川刘氏族裔。明益宗亲受乡亲之托，赴香港、菲律宾和马来西亚筹募资金。海内外宗亲慷慨解囊，共襄义举。庚辰孟春，各角落宗亲深明孝道，鼎力支持。父老提供回忆、言传，宗贤着手摸底。迨至苦辛已腊底，编纂略备，百余年世系条分缕析，昭穆有序。幸甚，堪慰矣！理事会尽心尽力，辛劳乐善，不愧不怍。惟冀日后子子孙孙，能承前裕后而日益光大，俾斯谱不朽矣！是为序。

南安芦川刘氏族谱修纂理事会谨序

2003年元月

刘再复作《继往开来 生生不息》序

继往开来 生生不息

承芦川刘氏宗谱续修理事会邀请，为宗谱作序。刘林，芦川咫尺之隔，又系同根，义不容辞，欣然应允。

宗谱者，记述宗族历史也，为维系宗法制度之一手段。追根溯流，可使后昆知先祖之所出，族界之所分，世系清晰，长幼有序，昭穆井然。此既示吾辈身份位置，又明祖宗美德与先哲宏愿，所及开创之艰辛，更能激发后世奋发图强，承前启后，继往开来，生生不息。

世上万物，各有所源，人间百姓亦然。芒川刘氏渊源流长，始姓三代之前。原姓伊祁，系帝尧陶唐氏之裔，彭城世胄，刘林分枝，自一百四十七世道斋公徙居芦川以来，风风雨雨，历经七百个春秋。在此沧桑浮沉之漫长岁月中，芦川族人以坚韧之力，颖悟之性，开天地于莽原，拓乡域于林野，自成一部雄健故事。目下仅于本土人口已达两万余人，地跨梅山、罗东两镇，分布于新明、维新、鼎城、演园、明新五村。此外，海内外各地，尤其台湾、香港及东南亚诸国，遍布芦川刘氏传人，不少人已成为当地精英脊梁。如今芦川刘氏已成为南安罗梅九片的大族群。地灵人杰，吉相正旺，其前程之无限量，已确定无疑。

芦川刘氏宗谱，自大清光绪甲午年至今，已有一百零八年，时间跨度长，地域广，人口众，其续修工程之浩大，可想而知。此壮举，诚为宗族史上之盛事，可钦可敬，可祝可贺也。

刘林廿五世孙 再复拜撰

2002年6月22日

《南安侯氏族谱》序

浩浩长空，星移斗转。俯首沉思，一个遥远而又现实的问题摆在面前：我从哪里来？

高山在回答，江河在回答。我从哪里来，就像一只美丽的蝴蝶，飞进你的窗口。千百年过去，我们的家族和着中华民族前进的节拍，与民族同呼吸、共命运，披荆斩棘，胼手胝足，共同开拓伟大的事业。数不清的汗水谱写了许许多多的壮丽诗篇，漫长的生活涌现了许许多多的著名人物，历史为他们留下了光辉的一页。因而，我们今天有了续谱的必要，因此谱志应运而生。

谱者，一族之历史也；志者，一方之全书也。两者从来都是相辅相成，相生相长，有着道不尽的情缘。族谱为志书提供补充和佐证，志书对族谱进行综合和提炼。正是有了众多的可采信的族谱，志书的材料才更丰富，内容才更充实。作为记载宗

族世系和宗族事迹的族谱，在民间有其不可替代的作用。我国修谱之风源远流长，据传从商周时就开始，历经几千年，从而发展成为引人注目的民俗文化，这也成了我们中华民族独特的文化现象之一。有的家族修谱，三十年一小修，六十年一大修，可见族谱在他们心目中的重要地位。同一姓氏的人常说，五百年前是一家，其亲缘关系永远是割不断的。值得一提的有趣的是“刘侯同宗”之说，据说，唐尚书刘文静累传数代至宋刘恒，因其父刘敏被祸，危及刘氏宗族，刘恒幼时幸得侯林二姓隐匿搭救，长大后遂易姓为侯氏，开基南安侯林乡，后改为刘林，故闽南一带乃至东南亚一些地区，都流传“刘侯同宗”之说。

南安侯氏有近万人，而迁居台湾及海外亦以万计，同一的宗族之所出，让他们通过谱志这一载体，追根溯源，知先祖之所出，明族界之所分，世系清晰，昭穆井然。同时通过谱志这一纽带，他们将更加紧密地团结起来，共同为创造美好的未来而奋斗。侯氏播迁甚远，清代迁徙远至台湾及东南亚诸国，他们各成一支系，台湾的侯氏在清代也开始修族谱，以利于寻根问祖。如今，侯氏谱志的修纂，不仅是侯氏家族的一项重要活动，而且是为南安的文化和历史的积淀添砖加瓦，将越来越凸显出它的可贵价值。谱志，在普的基础上更全面地反映家族的面貌，从源流到蕃衍再到昭穆及外迁，还有家族代表性的知名人士，以及地理、风俗、诗文和题记等等，无不折射出它的文化魅力，它实际上应该是一部侯氏家族的百科全书。修谱人在挖掘、整理、研究谱志方面，筚路蓝缕、功不可没。我们要充分珍惜和利用这笔文化财富，让它在全面建设小康社会中贡献一分力量。

遵侯怨水老师所嘱为侯氏谱志撰文，不敢懈怠，恐才疏学浅，难达其初衷，谨表歉意。

南安市方志委 刘安居
为南安侯氏谱志而作序

2005年

漳州刘氏

南靖珊图“叙伦堂”

唐朝天宝年间，河南光州固始县，刘氏迈公之子韶公任福建泉州别驾(公元749年)，于公元769年卒于官。其子友扶枢归籍，时值中原动荡，道经于莆，乐莆俗敦厚，在莆田涵江沙坂定居。友二十二代大杞公授宋理宗武德将军，镇守漳州，在月港定居(现龙海市海澄镇内楼)。二十五代均保公夫妇徒步至珊图岩角(现和溪镇英勇村上墩)定居。从此繁衍生息，今已布遍和溪镇英勇村(后割)、吉春村(山头)、南桥村(茶山)、联桥(大桥头、高山、下村、左坪)及和溪村(高才)，金山镇新村村等地，现有人口4800多人。

珊图肇基始祖，均保公，讳贤，字明真，谥质朴，位三十九郎，乃景荣公子长子，生于元朝成宗八年壬寅(公元1302年)五月二十二日辰时，卒于明朝洪武二十九年丙子(公元1396年)二月初三，享寿九十五岁，葬内村(现名新村村)金星孟头丹山枣仔坑上均保岭，赤竹崎后。

肇基始祖妣陈氏五娘，谥庄填，生于元朝成宗十一年乙巳(公元1305年)十二月初七巳时，卒于明朝洪武二十七年甲戌(公元1394年)六月十八日，享年九十岁，葬大寨尾，因墓地崩塌，尸骨失踪，清朝嘉庆二十三年戊寅(公元1818年)族长召集公议，立银牌，书名氏，安葬在均保祖墓左侧下，石墩立碑为记。

均保公墓址周围的左沙岭、均保岭、崩坪，承石荫林至墓墩，并明买林家山畲带杉、松、竹、木，周围立有“均保之墓”字样的石碑为界。

均保公生八子：

长子兴隆、次子兴元、三子兴进、四子兴盛、五子兴亮、六子兴福、七子兴载、八子尾兴。

兴隆派下四世宗亮分布在金山镇新村村、和溪镇联桥村(高山、下村)。宗进派下分布在联桥村(大桥头、左坪)另有一支在书洋镇田中村刘厝。

兴元公派下分布在吉春和南桥村(下茶山)，另有一支分布龙岩市新罗区。

兴进、兴盛二公，迁居潮州新县。

兴亮生子荣德迁居平和县新安里地空兜和溪。

兴福、兴载二公迁居清宁县翠眉东辅。

尾兴，现居和溪镇英勇村、南桥村及书洋镇奎坑村高畲。

均保宗祠建在珊图高山社老厝坪，即和溪镇联桥村高山社。该祠建于明朝隆庆三年(公元1569年)。祠名：“叙伦堂”(俗称：高山大宗)。坐东向西兼甲庚，

正针丁卯丁酉分金。祠堂为前后架式，龕内正位祀肇基始祖均保考妣神主，宗亮公因讨回胞弟宗进，受刑免罪有功于族，配享主位于左。世文公因献续建祠有功于族，配享主位于右。第二列祀第二世八位神主，第三列以下按世辈祀立神位。上下厅两侧的的对联如下：

攸叙维馨继述远，彝伦明德本元长。

天叙能敦真肖子，人伦克守即文孙。

上苑春生十派衣冠齐献瑞，高山天作千年祠宇永呈祥。

叙洗本元协元心斯兴地远，伦常由祖从祖训即显孙谋。

高远攸叙源流承祖德，山维彝伦继世焕人文。

高峰拱秀祠宇麟凤献瑞，山德呈祥衣冠俎豆馨香。

再整门楣继承先祖德，重修祠宇训教子孙谋。

叙泽报宗功长绵祀典，伦常承祖训丕显孙谋。

前厅的外墙右侧壁上（现移至祠内前厅右壁上），立一石碑纪念住台湾嘉义县的宗亲。嘉义宗亲在清嘉庆和道光年间前后三次带回银千余元，购置田地，税额收入补贴“叙伦堂”长期祭祀费用。石碑全文另录。

该祠建造久远，1949年后，因时运变迁，停止祭祀，无人管理，损毁严重，几乎倒塌。1988年众族亲推选阿辉为修建总理，集人丁资助，每一男丁捐资五元，进行简易修理，当年完工，入火祭祀。并决定每年中秋由兴隆、兴元、尾兴等三房轮流祭祀兼扫墓。

该祠这次修建，是在面临倒塌、四十年断绝香火和无人问津的情况下，修建起来的。2002年十月十三日，在联桥村召开新村、联桥、吉春、英勇、南商定理事人员，每个男丁纳人民币五元，并号召热爱祖上的本族贤达子孙捐助，献资一百元人民币以上者树碑纪念。

整个于2003年9月28日落成，并举行庆典做安龙蕉。共收纳人丁款人民币二万三千多元，贤达子孙献款人民币五万三千多元，总支出人民币七万五千多元。

这次能顺利重修祖祠，这是全体宗亲的大力支持和水元理事长带领全体理事成员共同努力的结果。

修建理事名单：理事长：水元

理事：金龙、炳辉、秀龙、天福、木土、龙文、阿川、西溪、定邦、尚文

版寮刘氏追继堂

版寮刘氏追继堂，祖先是广传公马氏传下十二房巨汉公的下代，刘十一郎公传下的裔孙。（当时以铁墓为记赐进士官守通判之职）故居江西赣州瑞金县唐背村，因赣州瑞金城内贼蔡九五作乱，瑞金城百姓大遭祸害，于元朝廷佑二年（公元1316年），故十一郎公携带妣郭氏七娘沿山避难，草行露宿四个余月，方到福建汀州府（现长汀县）汀州宁化石壁村开基立业。十一郎公裔孙四七郎公从上坑迁居永定县溪南里，裔孙行甫公和德甫公兄弟二人，再从永定迁居金丰里篁竹巷。万七郎公和万二郎公兄弟二人再从永定篁竹巷迁居漳州南靖县南丰里版寮。

版寮一世开基祖字万七郎公讳维厚，妣饶氏一娘生三子长孟七郎公次孟八郎公三孟九郎公。万七郎公系千七郎公长子，是百三郎公之孙，从永定篁竹巷迁居漳州南靖书洋版寮，先定居在白书岭竹园坑槽礁背两边安居立业。后子孙分居老楼角、塘背楼、白书岭、老园寮。一世到六世祖先在禾坪头建造一座宗祠——远锡堂。

公元1625年康熙朝代癸卯年间，万七郎公长子孟七郎公传下季六郎、季七郎、季八郎裔孙第七代再合建一座版寮刘氏追继堂宗祠，占地面积为2500平方米（包括周围山地在内）南至公路、北至石路为界，宗祠分为内外厅两层，左右边旁手10间下厅二间共十二间，是一座土木结构，二进二廊一天井，正堂面阔三间，进深三间，抬梁式，九檩前步廊，门拱驼峰式，梁间狮风，卉木雕饰，坐丑向未兼艮辛未分金。

版寮自追继堂宗祠建造后，原居住版寮八大姓系唐、江、罗、张、花五大姓迁居外地，至今留下刘、李、黄三大姓，全村人口一千七百余，其中刘氏人口约占全村人口80%以上。

版寮刘氏宗祠是开中门的，风水地理位置好，阳光普照，面向平和县牛屎岭人做新尖峰，称为笔架峰，象征子孙后代人才辈出。门口有一口半月塘可养鱼，左边青龙有口八卦井，右边白虎沙有一口清水塘，共三口养鱼塘，象征鲤鱼得水跳龙门。宗祠后山是版寮水尾风景古树，春来两边山坡桃李争艳，漫山遍野山花，一年四季风景宜人，是旅游考古一景观。

刘氏追继堂宗祠是卧虎形的，座落在一座连绵群山，自东北向西南如猛虎下山之雄姿俯冲至村东北大草坪上。宗祠面前左右有历代名流获取进士者所竖旗杆石，雄伟壮观引人注目，三对石龙旗杆和一对柴旗杆，是闻名全县最多的笔尖旗杆。

公元1884年光绪九年癸未在追继堂宗祠案前，依窰讳名朝字起定为三十代昭穆即万、孟、念、仲、季、世、文、宗、汉、源、益、秉、奕、鼎、光、兴、进、让、朝、联、兰、发、荣、隆、传、长、玉、成、裕、常。宗祠光暗石枋三十二块，其中外门石枋四块上二跳，内厅十一块上三跳，下厅左右边各三石枋。灯笼钩共18支，其中祖

祠门口二支，上厅左右边各三支，第一横柱三支，第二横柱也三支，横八仙匾四支。

祖祠神座顶四字：“治厥孙谋”公元1725年雍正皇帝授于一个金匾“追继堂”三个金字为记挂在神座顶上。

追继堂神座牌位如下

			秀 六 郎	季 七 郎	季 八 郎							
	文 恩 公	文 斐 公	贡 一 郎 公	文 魁 公	宾 周 公	世 珂 公	金 溪 公	绣 溪 公				
宗 玖 公	宗 舜 公	汉 仪 公	汉 书 公	汉 清 公	汉 相 公	汉 政 公	汉 胜 公	汉 滨 公	汉 谦 公	约 五 郎 公	德 绍 公	宗 玄 公

版寮刘氏家族自开基至今近六百年历史，生息繁衍了二十二代，传下裔孙约几十万人，现居住版寮村刘氏人口一千三百余人，其余大部份迁居海外：缅甸、泰国、新加坡、印尼、日本、美国等地。国内有六世祖世用、世琛、世璉迁居安溪、晋江、福州一带，七世祖宗辉、宗永迁武平；七世祖宗兆、宗满迁居广东兴宁、饶平石井一带，迁本地区有漳州田坑、横山、柿仔、南坑村雅、船场西坑、上汤、甘峰、书洋田中刘屋等地。

版寮宗祠每年农历正月十五元宵节跟全国各地一样闹花灯，每对青年新婚夫妇都要到祖祠烧香拜老祖宗，采花灯，恭贺新婚早生贵子，现新风俗为封票出资灯花费多少排名次：一、状元；二、榜眼；三、探花；四、翰林；五、举人；六、恩授岁进士；七、岁进士；八、秀才；九、贡生；十、中专生。

刘氏追继堂宗祠是一座三百七十五年古建筑物，南靖县人民政府于1998年11月6日批准为县级文物保护单位。它是子孙后代念祖寻根的根地。它教育后代知本思源，它象磁铁似的，过去、现在、将来都吸引着海外炎黄子孙心向祖国、心向故乡。

刘氏追继堂对联：

外联：追远勿忘先祖德、继承惟望后人贤。

内联：潜水蛟腾本龙江而变化，寮山凤起从笙竹以飞来。

中联：灯月交辉元宵夜，祖孙共乐太平春。

下厅联：彭井古传神仙宅，城楼为舍莫邦畿。

下厅联：彭郡开疆传作福，城垣争容桃李春。

左边石旗杆：

- 1、石龙夹乾隆庚子科明进士刘攀麟；
- 2、1796年皇清嘉庆二十年恩授岁进士刘奕作立；
- 3、1862年同治二年癸亥岁恩授进士刘宗海立；
- 4、1796年嘉庆二十年己亥岁恩授进士刘奕彦立。

右边石旗杆：

- 1、石旗龙夹乾隆庚辰年岁进士刘秉杰立；
- 2、皇清嘉庆二十年恩授岁进士刘奕作立；
- 3、嘉庆二十年己亥岁授岁进士刘奕彦立；
- 4、同治二年癸亥岁恩授岁进士刘宗海立。

(注明：其一，祖祠门口三对笔尖石旗杆，一对石旗杆夹，共八支。据版寮多部旧族谱没有记载是属于哪一房的，暂时无法考证。其二，凡是硕士生、博士生、处级以上官员与授军官职称，经向追继堂文物管委会申报，捐资一定款项，对家乡有贡献的，经宗亲评议，都可以立旗杆，企业家条件同上，可立石狮旗杆。)

书洋版寮追继堂刘氏昭穆(辈名)三十代

万孟念仲季 世文宗汉源

益秉奕鼎光 兴进让朝联

兰发荣隆传 长玉成裕常

南坑村雅刘氏昭穆：十二代

孟、永、欽、显、万、又、永、明、其、维、一、文

书洋田中刘厝刘氏昭穆：二十四代

惟恭兴显璋世 廷友汉天一元

道尚国家修正 克昌昭光永宏

(刘新知 整理)

漳浦县刘坂刘氏

刘坂位于漳浦县南部，距县城20公里，浮头湾一水之隔与六鳌半岛遥对相望。

韶公二十二世裔孙铁木，字金山，1231年（37岁）迁入漳浦刘坂开基繁衍至今有七百七十六年，有二十七世之多，人口万余，生息地域约二十四平方公里（包括山、海、田），划分三个行政村：过田村、刘坂村、山前村。自然村落十七个：过田、土楼、陈苍、大厝、竹林、岭下、东平、人家、城内、东门、西门、南门、坡下、山前、后山、户头、下楼。

刘坂《刘氏家庙》一座三进（另文述）。还有分房祖祠六座，均二进，土木结构，分别座落在六个村落。《威惠王庙》即开漳圣王庙一座，二进，后附设偏室，土木结构，明式建筑，占地360平方米，内供奉开漳圣王等七尊轿座雕像，香火旺盛，是漳浦大庙之一。

刘坂三个行政村，一九八六年投资三百八十万元，利用海埕滩涂围垦虾池二千多亩。

刘氏至今有三所小学，一所中学，校舍建置规范。其中：刘坂小学一九九七年被授誉为省级农村示范学校，山前小学被授誉为市级三化建设管理先进学校。

刘坂刘氏以来，迁出繁衍的有：1260年，刘玉山迁至东山县马寮顶乡，今有人口1600人。十世祖丕德迁广东澄海月窟开基，今人口2000多人，经济发达，八世祖孟瞻公之子迁漳浦林仓，现有270户，人口1400人。还有迁往漳浦赤湖溪边楼，县城南门、北街，大南坂瓷窑，溪南的小水田，旧镇的后埭、下官等，计有1800余人。

刘坂《刘氏家庙》

《刘氏家庙》约创建于元末明初，明式建筑，土木结构，三进，用地面积一千五百平方米，祖庙座落乾巽亥巳。后进分经巳亥，天井放水丁；中进分经丁亥，天井放水甲；前进分经辛亥，埕下出水丙。其高度、深度在乾隆二十九年及道光六年整修有所改变，1913年及1983年的整修无变更。

祖庙后进里底部用木条屏隔一后室为思敬堂，上挂匾《思敬堂》。堂里排设精制龕一座，龕座里安放祖先神主，龕门左右有古今固定家联：

上联：家丛别驾擎金沙，簪笏后先三十世

下联：派出涵江开碧海，频繁俎豆八千秋

龕外的樞柱石（圆柱）刻写着刘坂刘氏“字辈”联：

说礼敦书丕承先志贻谋燕翼垂裕后昆

食德服畴用资祖泽象贤迈种克振家声

通楹上挂有刘霖、刘正中《进士》匾各一面，《代巡参政》匾一面，《父子明经》匾一面，《文魁》匾一面。中进厅后挂刘坂六世续祖秉元远裔由大明宣德诰封锦衣《万户侯》匾一面，前进挂有《巾帼完人》匾一面。

祖庙前进大门上挂《刘氏家庙》匾。对联：

上联：鸡山云路近

下联：鳌海禹门通

六前左右清代石门鼓二面，高大，青石精雕。还配有斜阶（石）、倒吊莲（木雕）。庙前处埕立石旗台六部。

祖庙正前方，省道上各种车辆南来北往，省道内外绿田碧波，虾池数千亩，浮头湾海面潮起潮落，大小船只往返穿梭，自然美景使人心旷神怡。

每年的正月十五日，凡新婚及生子之家，均到大祖庙里举行隆重祭祖盛会。

海澄内楼“刘氏家庙”

我内楼大宗祠堂，始建年份不清，但旧谱有提及：“岁正统丁卯年（公元1447年）叔祖志复修之（注族谱）维时流贼剽扬家祠被毁”至今约有六百年。占地764平方米，建筑面积229平方米，原坐东向西。旧谱有载：“海澄长泰同出一源，伯祖其忠公登弟（注：泰邑人，内楼开基祖大举公的十三代裔孙，进士，湖广道监宗御使）是以归澄监旗及重修祖宇之建也，大宗祖庙原曰向西及其忠公归澄谒祖观南面有鹿石到港二峰卓立故特改坐北朝南”并题诗大门框联：

祖功宗德千年脉对越时如见其容如闻其声

子孝孙慈百世思明烟处於内尽志於外尽物

解放后祠堂被征用为粮食仓库，后因久年失修屋顶倒毁，于1990年间，因先后有台湾彰化和台南等回乡寻根谒祖，在他们的极力倡议，并捐部分资金，我社宗亲尽力筹集：内楼刘氏以丁捐资和出祖宗亲的大力帮助，在1991年于原基修建，于1992年底完成成现在新庙奕奕。大门上面写“刘氏家庙”门框为其忠公题联，后厅香几上挂牌“追远堂”，后两石柱拟刻“源自尧宗汉高祖嫡系脉，派出涵江月港永世其昌”，中间两石柱拟刻“宗功祖德耀华夏，武德将军誉漳郡”。

祠堂内已修复《文魁》《武魁》《明经》等七块牌匾，原有《武德将军》《进士》《贡元》等多块已遗失。墙上镶石刻七块为部分改修建的时间及捐资记载。其

中一块是纪念澄始祖的“董事南靖廿三代的花翎五品銜署晋江正堂达之，谨志”于1900年捐银六百四拾两为后堂因失火修复之用，前埕东边尚存石旗杆八支，其中二支有石刻为道光时的贡元所竖，西边二支已毁。我祖祠正申报龙海市级文物保护单位。

长泰刘氏

长泰刘氏始祖静庵公，始祖妣苏太孺人，生子诚斋公。

始祖静庵公自宋景炎元年（岁次乙亥）（公元1275年），由莆田迁出，于长泰县城厢。此乃我长泰刘氏开基之地。

二世祖诚斋公，二世祖妣吴太孺人，生子东城公。诚斋公卒于元代，幕葬于龙源山（即县城东北侧）坐西向东，正面朝龙津江（俗称半壁灯火），祖妣吴氏卒于戊寅年十一月十四日，葬于霞亭社大林山南麓。

三世祖东城公，祖妣苏太孺人，生子孔伯，又名泮北。东城公墓葬于霞亭大木山南侧，坐西向东，祖妣苏氏之墓葬于金鸡山（俗称阉鸡山）。

四世祖泮北公（又名孔伯公），生于元庚辰年十月初六，因子刘和之贵，诰赠文林郎，祖妣林氏诰赠太孺人，生有四子：长常字尚贞、次东伯、三和、字炳修四海字黄东。泮北公卒于明永乐甲申年七月十四，葬于大林山麓，祖妣林氏卒于洪武丙子年正月初八，葬于金鸡山（又名阉鸡山）。

五世祖：长房常公，字尚贞，号湖溪先生，祖妣有二：一蔡太孺人，二蔡太孺人。常公之墓葬于戴乾下埔果场，坐西向东。

五世祖二房东佰公，祖妣吴太孺人。二位祖考妣之墓均葬于大木山东北麓（俗称林后）。

五世祖三房和公，字炳修，官仕国子监（俗称国子先生），祖妣有二：一陈太孺人，二王太孺人，其墓均葬于大林山。

五世祖四房海公字黄东，祖妣萧太孺人，其墓均葬于霞亭大林山。

五世祖兄弟四人初均合居在长泰县城厢。迨至六世以后，因人口日多，各房才先后分居于城厢一带及全县各地。

我长泰刘氏定居于长泰城厢，迨至六世七世以后，各房才先后分居：本县以及台湾、新加坡、马来西亚、印尼、苏门答腊等地。

五社楼刘氏祠堂《崇本堂》

大祠堂在五社刘兰庄社南边，坐南向北，祠名“崇本堂”祖祠建于明朝正德二年丁卯(公元1508年)始祖均辅刘公，是从月港内楼(今海澄)迁来，占地面积1458平方米，建筑面积328平方米，坐丙向壬兼己亥，祠前大潭一口，土木结构、近期重修，建筑方格为二进式，祠内分大厅东西配厅，中天井，二边过水，左边牌坊“福德正神”。

大厅正中后厢，神龛一座，内为开基祖考妣均辅刘公。祖妣淑惠李氏，二世祖考妣，潜轩刘公、祖妣德彰吕氏。既各房主祖考妣之神。

祠前旗台二座，右边为文举人刘凤山乾隆廿四年己卯科(公元1759年)，右边为武举人刘国成光绪丁酉科光绪廿年甲午(公元1894年)，祠前大门两边对联“白雪峰飞来龙盘凤寺，襟兰庄与辖水绕山朝”。刘氏祠堂于2004年11月8日定为龙海市第六批文物保护单位。

附：“五社刘”均辅刘公大宗祠柱联：

彭城开基子孙益昌照其德

兰庄分族衣冠虽改体一同

御龙追锡姓卯金世胄切耀

斩蛇兆兴宗乙火家声如辉

祠内刘凤山经费石碑古文一座祠前大门正中匾额“刘氏宗祠”堂中大厅正中悬挂“崇本堂”牌匾，左右东西配厅，配厅右边文魁牌匾，左边武魁牌匾。

版寮村土楼群

版寮是漳州九龙江发源地，位于闽南永定、平和、南靖交界处，由上节、李屋(讲客话)、下节、和树下、李和村(讲闽南话)五个自然村组成一个版寮村，居住刘、李、黄三姓，全村人口1700余人，刘氏占80%以上。

当你乘车到版寮村口时，在你眼前展现了一座座不同形式的土楼建筑群。全村共有14座四角楼，八座园楼，其中福建最大最古老园寨名为“裕昌楼”，2001年被批准为省级文物保护单位。此楼颇为奇特。该楼座落在依山面水处，是明朝永乐年间刘氏始祖子孙所建。为内外环园楼，五行造型，五道梯路，五层结构，五个了望台，外环每层有54间大小相同的斧状房间，整座楼共有270个房间。底层为伙食房，二楼为贮藏室，三楼以上是卧室，只有一个大门进出。基墙厚1.5米，建外环墙楼共有杉木园柱508根，第二环为平房。正中间为祖堂，是土楼人婚丧喜庆时供奉祖先和神佛之地。楼内天井用卵石砌成园圈，等分五格，谓之“金、木、水、火、土”五行。五格分别用卵石铺有形状各异的图案。

这座裕昌楼，底层为灶口，每间灶口内打一个小水井，深约1.5米，宽半米，一年四季涌泉不竭，经楼内长者介绍，喝此井水可延年益寿。1999年间，原南靖县委书记陈炎生同志往书洋版寮田螺坑视察土楼旅游景点，也到裕昌楼走一走、看一看，并亲口品尝这里井水，连声叫好：好水、好水呀！

裕昌楼是一座古建土楼，外墙遍体斑驳龟裂。据说筑墙生土就地取才，是选用粘度高、含沙量少、收缩性大、不适合筑墙用的生土所建成的，已经几百年风吹雨打侵袭所造成的后果。走进楼内一看，只见所有的柱子七歪八斜，险象环生。初临其境，的确使人担惊受怕。经楼内长者说，整座楼建不久，柱子便开始左右倾斜。楼主责问建筑师傅为何？回答：这是楼墙、大梁和每根柱子都有互相牵引力，重心很稳固，故村民安居无事。事实六百余年历史长河中，这座楼经风风雨雨的侵蚀，无数次地震的考验，至今依然如故，有的祖祖辈辈也就这样住下来繁衍生息二十二代人。

版寮土楼建筑是世界独一无二，建筑高大雄伟，体现了聪明智慧的版寮村劳动人民，在神州土地上，留下了这珍贵的富有民族传统特色民居建筑遗产，它如一颗明珠闪烁在美丽的青山绿水之间，吸引着韩国、日本、美国、欧州各国、联合国专家等世界各地建筑专家学者和海外华侨及国内建筑专家重视。

一九八七年间，上海同济大学建筑系路秉杰副教授，曾带领一百四十位师生，在书洋、梅林两乡进行为期十三日的考察研究土楼，共测绘二百二十余幅土楼建筑图，有一组五十余人住在下版小学共测绘图一百余幅，其中有东歪西斜的裕昌楼（又名老园寨）和德昌楼（又名新园寨）两座相距200多米的兄弟土园楼。

一九九七年十二月，在北师大韩国留学生金镐杰硕士生专程从北京到版寮村，住在裕昌楼刘纯林村民家里，考察调查土楼民俗风情一星期，共测绘土楼建筑图几十幅，拍照土楼照片数十张，先后刊登在韩国有影响的画刊上。

中央和省市电视台也纷纷派出采访人员到版寮村拍摄土楼群。福建电视台最早于一九八九年秋到版寮拍摄刘超中干部在新寨园楼结婚的民俗风情。于是每年春节期间，福建电视台海外文化交流都有播放版寮土楼的婚俗风情。同时也播放依山面水的裕昌楼外景。为此，世界各地掀起了闽西南的“土楼热”，世界游客也纷纷到永定洪坑、南靖版寮参观考察裕昌楼。

世界各地建筑专家学者对南靖土楼总评价概括如下：1978年间日本建筑学家茂木计一郎描绘南靖版寮田螺坑土楼：“似黑色的飞蝶自天而降，又似蘑菇拔地飞腾而上。”1999年11月18日联合国教科文组织顾问史蒂汶斯安德烈称：“世界独一无二，神话般的山区建筑模式。”中国文物局古建筑专家组长罗哲文认为：“是世界建筑奇葩。”国家历史文化名城保护专家郑孝燮称：“这是土楼博物馆。”国务院秘书童小鹏同志、全国政协刘金美同志、福建省省委书记陈明义同志、副省长潘心诚同志先后到版寮视察土楼群，一致赞美不绝地说：“裕昌楼是我国古代土楼建筑史一大奇观，给旅游者带来深刻的美好印象。”

版寮这些土楼建筑座落在青山绿水、茶果园上，空气新鲜，阳光高照，水源清澈，景色宜人。在这里繁衍生息二十二代刘氏村民，充满了生机，感到无限自豪和骄傲。

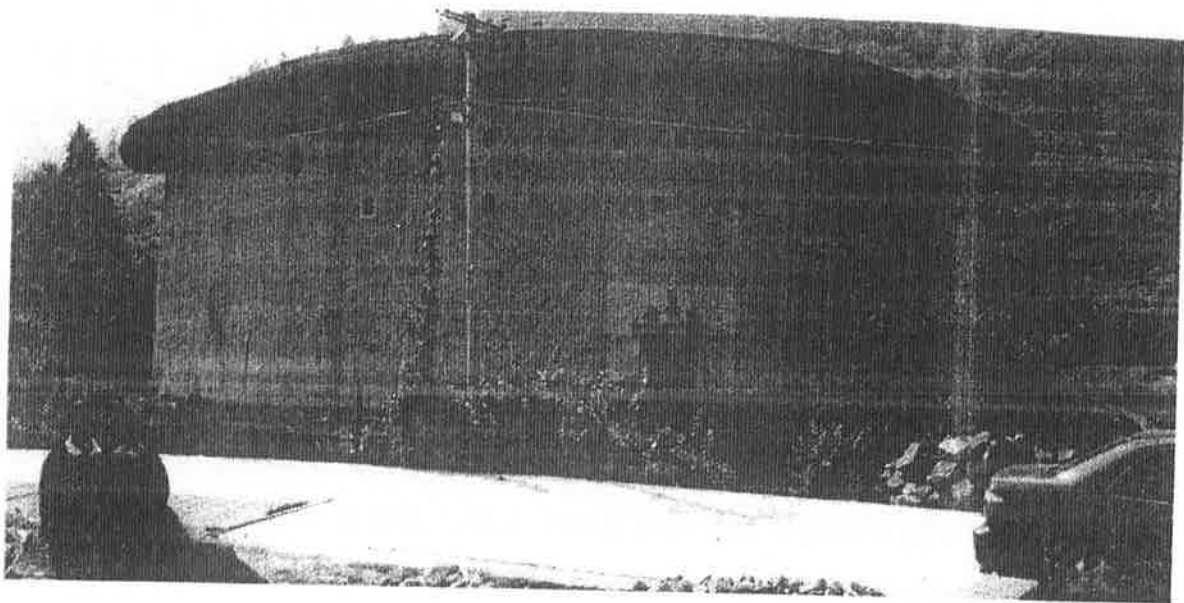

南靖版寮裕昌楼

长泰刘氏彭城堂

在长泰县陈巷镇西湖村凤口社，有一座迄今372年历史的古建筑刘氏长房祖祠堂，名曰“彭城堂”，人们习惯称它为“刘氏家庙”。1999年4月19日被县政府列为第五批县级文物保护单位。

西湖刘氏祖祠座西向东，占地面积1225平方米，建筑面积606.32平方米。祖祠堂分前后两厅，系由石、砖、瓦、木结构组成，前后两厅的柱、木通及石刻、木雕，其雕刻工艺精湛。中有天井，前厅左右两侧设有东西厅。在后厅堂，还设有“拜亭”，这在诸祠堂中乃属罕见。在“拜亭”两侧，各设有边门。整座祖祠古朴典雅，气势恢宏，且富有明代古建筑之艺术风韵。祖祠堂上有柱联云“刘姓始居宝地世泽流远绵长；常怀祖德家族殷实富强昌盛”。联以开基祖刘常嵌诗句，以示刘氏子孙登斯堂面缅怀先祖依慕之情。

西湖刘氏祖祠创建于明崇祯二年（公元1692年），由开基祖刘常公倡建。刘常字尚贞，号湖溪先生，系县城大始祖刘静庵第五世裔孙。据1945年刊行的《长泰县志·氏族》卷记载：“县城始祖静庵，宋景炎间迁自莆田，现传三十五世，分布西湖、上下亭、宝斗厝、寨内、许坑、后堀、格口、蔡坑、夫坊等社，丁口约1500余”。可见，西湖刘氏子孙，乃是县城肇基始祖刘静庵派衍分支，而长泰之有刘姓，又源于南宋端宗景炎年间（公元1275年）由福建兴化府莆田迁入，至今已有七百多年的历史。刘静庵娶祖妈苏氏，初居于蜀山，生二世祖诚斋迁县城，诚斋生东城，东城生泮北，泮北娶祖妈林氏，生四子，长曰常、次曰东陌、三曰和、四曰海。常娶蔡氏，其子元笃迁居彰信里西湖（今陈巷镇西湖村），为该地开基祖，传至十三世祖刘继周，号文轩，为县学生员。子其忠，字长#，生于明万历九年（公元1581年），世称玄如先生。其忠秉性聪颖，明万历四十年（公元1612年）中举人，明万历四十四年（公元1616年）中进士，明熹宗天启元年（公元1621年）初授浙江湖州府司理。明天启三年（公元1623年）调都察院任湖广道监御史，主巡山东、山西、甘肃、河南、浙江、江西、湖南、四川、福建（含台湾）、广东、广西、云南、贵州十三省。他为官廉洁清正，正直无私，但却不时屡遭奸臣魏忠贤陷害。明天启五年（公元1627年）被贬官到甘肃当巡按，天启七年（公元1627年）八月，思宗泉由检嗣位，魏忠贤被流放凤阳时自缢于途中。直到崇祯二年（公元1629年），刘其忠才官复原职，督省直辽饷，时年已四十四岁，以亲老辞官归里。崇祯五年正月（公元1632年），卒于家，享年五十一岁。

明思宗皇帝不仅为刘其忠复官职，且替刘巡按建顶寿堂于县邑彰信里西湖社凤

口角；又建下寿堂于西湖社坑头角，并赐“奉旨褒忠”匾，悬挂于下寿堂大门上。其忠卒后，于清雍正四年（公元1726年），诏祀忠孝供奉。在县城以刘其忠的官衔刻有“大夫第”的石匾额。其通巷门顶挂有“刘厝巷”三个字。

西湖与县城刘氏，自开基祖肇基长泰以来，人丁兴旺，事业发达，仅长泰有裔孙5000多人，现已传三十五世，主要分布在县境内的西湖、凤口、县城北门、西门、南门、漳州和龙海、漳浦、南靖、广东、印尼、马来西亚、新加坡及台湾地区，并沿袭“敦、日（士）、邦、思、长、贻、懋、建、孝”字伦。现在，长泰刘氏已传到“敦”字辈了。

崇本堂每年风俗活动

五社刘大宗祖祠着落在五社刘兰庄社南面，坐南向北，占地面积1458平方米，实际建筑面积328平方米，堂号“崇本堂”。每年正月十六日，是大宗最热闹的日子，春节前，由各房主祭带领打扫一次大卫生（包括内外）。

一、正月十六日一到，气氛非常，祖祠堂内，点灯结彩，喜气洋洋，大门口旗杆台石碑树起一对刘氏大旗，拉着几条铁丝都挂满一串一串鞭炮。

正月十六日五社刘叫花灯节，没有历史记载，本族老人也讲不清楚。这一天在五社刘凡是前年新婚、或生下男孩，都要到大祖堂本堂拜祖公“宗光耀祖”，凡是新婚要交上捌拾元，希望早生贵子，为本族添丁发财。凡是生男孩都要交上一百贰拾元，表示添丁发财，科甲联登。

上午10点半左右，举行祭祖活动开始。

谨以牲礼、饌馐、果品、刚鬃、柔毛、香楮之仪敢祭予：

肇辟祖考武德将军大举刘公。

肇辟祖妣，太乙恭人仪范姚氏。

开基祖考均辅刘公，

开基祖妣淑惠李氏，

二世祖考潜轩刘公，

二世祖妣德彰吕氏。

既各房龛主祖考妣之神曰：兹逢花灯节吉日，良辰致祭。

在祭拜祖公时，凡参加祭礼子孙，向祖公三拜，拜好完毕，然后跪下。由主祭房份司仪宣读祭文，祭文读完，由司仪喊：一鞠躬，二鞠躬，三鞠躬，后由主祭人敬酒三杯，倒在地上三行，仪式完毕烧寿金银纸，放鞭炮，气氛空前高潮，全体在祖祠进入便餐。

吃完开始：新婚的少年回家路上提着一盏花篮回家。表示新婚快乐，早生贵子，幸福长久。

新婚生男的代表出丁，每人回家路上提着一盏宫灯，大大方方回家路上提着宫灯表示新春新岁，添丁发财，合家欢乐。

每年总收入作为崇本堂的活动经费，由五社刘理事会妥善保管。

二、九九重阳节，每年九月初九是五社刘上山祭祖墓的日子，按房头轮流主祭（每房由自己决定由谁来主持祭事）初九前二、三日就派人到墓前打扫墓埕墓龟上杂草卫生，清路障，除杂草。

九月初九上午由各房头派代表参加，一般有老人、中年、少年、儿童参加。

谨以牲礼，饊馐、果品、刚鬘、柔毛、香楮之仪，敢致祭于：

二世祖考潜轩刘公，

二世祖妣德彰吕氏。

仪式与祭文基本和祭祖相同，各房陪祭也同时进行，以保我子孙后代昌盛，科甲联登，谨告：

祭拜完毕，敬烧寿金、银纸、放鞭炮。由各房收回祭品，各房头自己处理。开支费用各房负责。

三、冬至：本地叫冬节，吃汤圆，这一天，刘氏家族每年都要祭祖祀活动。

谨以牲礼，饊馐、果品、刚鬘、柔毛、香楮之仪，敢致祭于：

肇辟祖考武德将军大举刘公，

肇辟祖妣太乙恭人仪范姚氏，

开基祖考均辅刘公，

开基祖妣淑惠李氏，

二世祖考潜轩刘公，

二世祖妣德彰吕氏。

既各房龕主祖考妣之神曰兹逢花灯节吉日良辰致祭：

凡参加祭礼子孙（一般由五社刘理事长主持）每人三柱清香，向祖公三拜，然后跪下，由主祭人喊：一鞠躬，二鞠躬，三鞠躬，由主祭向祖公敬酒三杯，倒在地上三行，由主祭人读祭文，读完毕起立复位，第一段时间，敬烧寿金银纸、放鞭炮。宴请各房老人，长老是大大，进入便宴，冬至祭祖费用限在500元以内。

竹联村昌远堂

昌远堂位于永定岐岭竹联村，由元朝顺帝年间的刘行甫和刘元甫兄弟俩兴建，以后经常有刘氏后裔去维修，堂屋显得历久弥新。昌远堂能保存至今是一个奇迹，当然，创造这个奇迹也是靠堂屋的神奇特点。探究昌远堂，它的“神奇”名不虚传。

昌远堂的主人姓刘，但是现在竹联村里有朱、戴、范等姓氏，这是一个奇特的现象，这个现象可以从建堂后追溯起。据说昌远堂建好后，刘氏后裔逐渐往外迁徙，后来，竹联村的刘氏都迁走了，他们在漳州、南靖一带以及海外发展了数十万人，在当地只保留了具有纪念意义的昌远堂。昌远堂的原意是“子孙繁荣昌盛，源远流长”，但当地人按延伸义解释为“子孙越往远的地方发展就越昌盛”，这是一个奇妙的趣解，它符合刘氏子孙的繁衍规律。如今，刘氏后裔没有忘祖，每年的春分前一天，他们必定有两三百人从外地赶回昌远堂欢聚并举行纪念祖先的仪式，平时，他们委托当地的朱氏管理昌远堂。由此可见，“堂在村人在外”是昌远堂神奇之处。

昌远堂另一神奇之处是“蚊蝇不进堂，无蜘蛛结网”。据当地人观察并臆想，昌远堂的构造呈鷓子形，而鷓子是一种凶猛的飞行动物，因而使得蚊蝇、蜘蛛不敢靠近。当地人的臆想仅仅是主观的，但实际上确实存在这种现象，在堂内，可以看到庭院里长满杂草，但见不到蚊蝇在堂上飞舞，堂上的椽子也没有蜘蛛结网，这种现象倒也符合自然界食物链结构“没有蚊蝇，蜘蛛结网捕不到食，蜘蛛自然遁迹”。据当地69岁的朱裕添说：“自从懂事起就没有见过蜘蛛在堂内结网，有一个夏季曾经在堂内留宿，没用蚊帐也没被蚊蝇叮咬，”不管当地人如何理解，但是昌远堂为什么会出这种“神奇”现象，至今还没有人用最科学的原理解释。这有待于进一步考究。

昌远堂的主人志存高远，堂的对面是天子崇高峰，他们建堂的目的就是要子孙像鷓子一样能飞得高飞得远，最终飞越巅峰去外面创造一片新天地。事实证明，昌远堂的主人造就了神奇的昌远堂，他们的子孙演绎着昌远堂的神话。

漳州刘氏人物（古代、现代）

海澄内楼刘氏开基祖——刘大举

内楼刘氏开基太祖大举公，字兴甫，号莆阳，莆田韶祖的二十二世裔孙，乃沅公的长子。登南宋理宗端平元年甲午（公元1234年）乙榜进士拜迪功郎，福清县尉命由三礼通直大夫。南宋理宗嘉熙四年庚子（公元1240年）吏部进军功，授武德将军镇守漳州路。娶莆田涵江沙坂姚氏仪范诰封太乙恭人。我旧谱中还记载当时授武德将军和封太乙恭人的皇帝敕令内容。

刘大举处于宋末元初，因世乱益甚，生卒墓不详，但据其弟及长子望隆公生辰佐证可推出大举公生辰约在1216年间，其墓直至清康熙年间修望隆公墓之时议将大举公婆二位祖讳同立石，以志不忘，“望隆公乃其（大举公）长子也袭父爵未几适元兵蜂起遂挈其二弟避乱于月港之阳。适时乱离益甚，以图生计，以延宗祀”长子望隆公守祖地，次子望成公折居长泰县后（即静庵公），三子望弼公折居漳浦之下。望成公十二世孙，大举公十三世孙刘其忠，为万历年间登进士，天启年间升为湖广道监察御使，曾归澄监旗及重建祖宇，并题联于大门框。望隆授五子，就是内楼始分成五房头之说。除大房守祖外，各房头大部分折居于南靖、平和、长边五社刘和外楼、紫泥、浮宫及海澄周边，还有不少分散在台湾、东南亚各地。1990年间就有台湾彰化及台南宗亲回澄寻根谒祖并捐款修理祖祠。值得一提的是：大举公的“董事南靖廿三代孙花翎五品衔署晋江正堂之，谨志”于1900年捐银六百四拾两修家庙。现在大举公后裔已联系上并达成共识的有二万多人口，很多成了当地的大姓望族。

劉一檉

刘一桢，字士奇，号沧湖，登明嘉靖庚戌进士，时年已四十九矣，评大理寺评事，以疾乞归，疽发背不起，死之时年五十三。读书淹贯氏，为文自铸伟辞，虽厥施未究，固世之奇男子。

刘其忠

“吾乡之哲，有周仲先。长琯岳岳，几以祸骈。近关之出，自投远塞。乃睹日月，用慰亲在。谷木渊冰，视彼宛鸠，长松早凋，亦垂千秋”。这是明末著名学者黄道周所写《刘侍御传》的结束语，交代了传主的简况，表明了作者对传主的赞颂。句中的“长琯”和文题的“刘侍御”就是指文章的传主刘其忠。

刘其忠(1582-1632年)，字长琯，号玄如，长泰县城人。明万历四十年(1612

年)中举人;万历四十四年(1616年)登进士,初授湖州司理。赴任后,一些豪门富户,竞相来访,意欲巴结。刘其忠心领意会,来者别有用心,应予抑制。于是,他制定了抑豪户、恤穷民的规定,以打击劣绅污吏,体恤贫民百姓。他革除苛捐杂税,苏解民困。办理民事、刑事案件时,注重维护百姓利益。因此,刘其忠被当地百姓称为神君。

天启元年(1621年),刘其忠升为湖广道监察御使。任职期间,他访问民间疾苦,了解社会弊端,将民间情况上疏朝廷,皇上每阅刘其忠奏疏,常为之动色。刘其忠还对兵饷、御边事务建言献策,被皇上采纳。时道阉魏忠贤一伙权倾朝野、搅乱政纲、残害忠良,祸国殃民。副宪杨涟列举魏忠贤24条罪状上疏,历数于朝廷,金都御使左光斗也上疏弹劾魏忠贤。朝廷文武官员都为之胆寒,而刘其忠为支持杨、左等正义之士,挺身而出,上疏乞求查办魏忠贤,以明正典刑,谢天下之议。皇上对此未决,魏忠贤乘机进行报复,以“结党营私,危害朝廷”等罪名,害死了杨涟、左光斗、魏在中等一大批正义官员。而刘其忠在上疏后,便被朝廷调往甘肃出巡,兼临洮二府学政。魏忠贤认为刘其忠赴荒凉严寒的边疆,如同罪犯被流放,由此,刘其忠幸免丧命。接着,在尽毁东林党之时,刘其忠被革职回乡。

崇祯二年(1629年),魏忠贤垮台,刘其忠官复原职,督查直辽饷,刘氏族人在祖祠悬挂“奉旨褒忠”匾额。后刘其忠辞官归乡。崇祯五年(1633年)刘其忠逝世,其正义气节受人敬仰。

刘 常

刘常,字尚贞,长泰县在坊人,孝友成性学问纯笃,严四礼以正家,敦五教以善俗,县令刘侯奎质以礼焉。正统九年,更学舍,愿遗屋以广其址,金事陈祚义之,将还其直,曰:天下皆王土也,敢有之乎,竟不受。性好清修,以山水吟弄自娱,号湖溪先生,云间居士。赠以诗曰:“醉策花间杖,闲敲月下棋”。公答之曰:“逍遥无一事,偶此成宾主”。常作幽居诗,有:“结茅临绝岸,隔水闻远声。云在意俱得,溪寒心自清”。之句,人可风流人豪矣(注:刘常公捐献的地乃是我长泰刘氏四房共有的,当时二房与四房祖皆务农,三房祖刘和公在京为官,家中以长房兄长为主负责捐献。其地乃在我刘氏大祖庙前面,南至芹池,即在状元柴华表(牌坊)之后,东至孔子庙(俗称圣人殿),西连章厝祖庙,周围面积计共有数千平方米,北建明伦堂(即讲学所),南建魁星楼,西建学衙(俗称学官),中间留一广阔的活动场所)。至民国初期改建罗山小学,后又改为实验小学,今改为宾馆。

刘金榜

刘金榜(1837-1909),又名诚正,字文超,官名元勋,乳名金榜。1838年10月20日生于南靖县船场乡亭仔角村的一个农民家庭。1858年,刘金榜只身前往新加坡谋生,先后做过小工、小商贩。后开设“万山”中药铺,经营中药材而起家。当时,新加坡华侨还没有创办银行,小本商人,常有借贷无门之叹。刘金榜一眼看中金融行业。他抓住机遇,集中资金,开办了“福南银号”,以“低息放贷,手续简便”为宗旨,招揽业务,迅速发展金融事业。因此,颇受华侨社会的欢迎。



刘金榜十分热心华侨社团工作的社会公益事业。他是新加坡中华总商会发起人之一,曾任董事,又是福建公馆董事,还被新加坡英殖民政府聘为华侨参事局参事、保良局委员和皇家艺术学会会员等职。

刘金榜笃信佛教。据《西禅小记》载:“光绪戊戌,刘金榜与其子启祥俱梦金人西来,适贤慧禅师至,刘迎请留住,敬之如神,遂于小坡(新加坡)建双林禅寺,请师主持。”双林禅寺先址在大巴窰的莲山,今车水马龙的金桔路,由刘金榜献地十英亩,捐资五十万元叻币,从1898年开工至1907年竣工,历时九年建成。

刘金榜捐建双林禅寺颇费心机。他从中国延聘名师巨匠精心设计,南渡施工,所用建筑材料,大半亦从中国运去,整座建筑仿照闽南古刹模式,古色古香,巍峨壮观,雕塑的佛像更是栩栩如生。寺内的石刻楹联甚多,130多根柱梁都镌刻官臣名士书写的对联,是新加坡官衙,石刻最多的庙宇。从此,中国的高超寺庙建筑技艺和精湛的雕刻艺术名扬东南亚。这是刘金榜发迹后,在侨居地的最大贡献。

刘古城

刘古城(1851.4.5—1920.5.9),他是漳州南乡五社楼“老家长”,一生勤奋俭朴,为人忠厚,助人为乐,威信很高,多见识广,他的话常常是一言九鼎,下面举出三件事。

第一件,当时南乡常常发生戒斗,抗粮、抢水、抢婚、抢山等是戒斗原由,戒斗结果富者失富,富者转贫,贫者流离失所或



刘古城

刘古城夫人

死亡，但五社楼因有刘古城没有发生过。有一次，老天三个月没有下雨，山泉要干了，本庄东西两家为抢水灌溉而发生口角，拿着锄头竹刀要动起武来，刚好老家长古城从那儿过，他说：“东西两家都姓刘，刘姓本是一家人，为了泉水动武力，不应该。你们两家去商议，分成单、双放水量”，两家听了很高兴，不抢水来不动武。

第二件，有一天阿旺和溪根猎着一只大花蟒，抬到大庙前榕树下，阿旺磨刀沙沙要杀蟒卖肉，来观看的人山人海，有的赞成也有的反对。这时，一位小孙孙去拉来老家长古城来了。他步履蹒跚，拿着拐杖，他生气地摇摇头，把阿旺和溪根叫到跟前，对他俩说：“你们两个不肖子孙，不知天高地厚，真是吃蟒配虎血。这只金眼蟒怕有千年道行，这样老的大蟒能杀？这样老的大蟒敢杀吗？”老家长威信很高，他的话，村民句句都听。阿旺和溪根思考片刻之后，忙双脚跪下向老家长和众人，承认自己错误，并保证从此放下刀枪，改邪归正，不打猎，不杀生，当场把金眼蟒抬到白云山后去放生。老家长刘古城还奖励两人，银元十二元做为他俩抬蟒上山放生的工钱。

第三件，有一天，老家长刘古城的大孙，去漳州城东铺头正同昌布行贴布，当时现纹纱是布的新品种，贿的人很多，店老二顾东不顾西，把老家长的孙子放一边，孙子很不满，大喊大叫头家出来，不料头家真的来了，一问知是刘古城的大孙，忙热情接待，引入客厅喝茶，叫店老二将最好二匹布，拿入给他挑选，当场包装给他，还叫辆竹轿送他回五社楼。过后，正同昌布行老板告诉店老二，有一次老板下乡差点被小毛贼所抢，是刘古城的“刘”字保家灯，使他平安回到漳州城。

刘 鸾

刘鸾是台湾义民，是近代闽台抗日志士。

刘鸾（1876年3月—1927年9月）原名刘添立，字天翔，祖籍漳州府南靖县书洋下坂寮（后迁南靖村雅），其先祖早年移居台湾，刘鸾在台湾出生长大。

刘鸾自幼聪慧好学，胸怀大志，性格豪爽，刚正不阿，广交游，重义气。精通祖国传统武艺。青年时代文武双全的刘鸾与简大狮、刘成、赖乾结为肝胆兄弟。



1895年日本帝国主义对我国发动甲午战争，强迫清政府签订了丧权辱国的马关条约、把台湾割让给日本。简大狮、刘鸾、刘成等爱国志士目睹日人横行霸道、愤慨之至，就多方筹款、变卖家财，购置、制作枪支刀具，宣传抗日，募集义民组织义军在台北高举武装抗日恢复国土的旗帜，抗击日寇对台湾的侵略。

简大狮和刘鸾这支义军于1895年12月27日首攻江头赤狗队，打响抗击日军的第 一仗。后又联络各路义军先后于1896年5月31日围攻金包里日人石门站警察宪兵所后又 攻打湖里区；1897年农历五月初八攻打台北市奎府街，与日军相峙于妈祖宫；1898 年2月18日进攻日军磺溪宪兵屯，闰年3月中旬欲攻沪尾、八艺蓝街，因事泄改攻竹 林山后转南下攻打日军北埔宪兵屯所。

简大狮，刘鸾等抗日义军，给侵台日寇以严重打击，日军死伤无数，迫使日本 侵台总督三易其人，最后一任清剿不成，便以军、宪、警混合编成十四路军，进行 全台湾岛的全面围剿。简大狮等人终因餉械两穷，兵力殆尽，退到山地少数民族界 地，在侵台日军一片围剿的混乱中，简大狮、刘鸾、刘成、高扁、徐鹿等七雄利用 夜间乘杉木竹排，辗转浮海到澎湖岛妈祖宫，过一天又漂浮到厦门，后转回漳州居 住于漳州杨老巷简氏祠堂避难，筹划回南靖书洋、梅林积蓄力量，以图再举。

日寇得知简大狮退回漳州，日军派人收买厦门提督杨岐珍、漳州道台荣坤等清 吏，通过他们之手捕拿简大狮。简大狮被押回台湾后为日寇所杀；时值1900年（光 绪二十六年）农历2月19日，简大狮被杀震惊海内外，引起全国人民的愤慨。当时上 海《申报》这样评论“全台无寸土为中国所有，上天公道、列祖列宗英灵，独留一 台湾义民简大狮为中国争气，为全台争气，此中国最有志气之人”。当时著名进士 钱振煌听到简大狮壮烈牺牲的消息，十分悲痛地写诗哀悼，诗云：“痛绝英雄洒血 时，海潮山拥泣蛟螭，他年国史传忠义，莫忘台湾简大狮”。

简大狮的兄弟刘鸾、刘成、高扁、赖乾、徐鹿等就迁居长泰边远山区东砾楼， 招集当地农民升旗起义，扬言要杀尽狗官，为英雄简大狮报仇。

起义数月后，福建水陆提督洪水安亲自到长泰东砾楼招安，但只有赖乾、高扁 二人接受，被提督收为“戈十呵”（如侍卫长之类的官），余者散伙，徐鹿到龙溪 石码开米店，刘成到南靖大房、刘鸾到南靖径口、小田坑等地垦荒办农场，等待光 复台湾的时机。

二十世纪二、三十年代，漳州南乡九湖、程溪一带是地下党游击队活动的地方， 闽南革命英雄王占春在九湖、程溪白云村一带领导农民武装暴动，漳州反动军阀张 贞的黑手也伸进这地方，王占春常与刘鸾联系，要刘出来搞“文的”，而他搞“武 的”，文武配合，如虎添翼。可是军阀张贞的黑手先到。1927年9月初的一天夜里， 突然来一伙人将居住在程溪小田坑村的刘鸾家团团围住，并向刘鸾开枪，刘鸾额部 中枪身亡，壮烈牺牲，时年51岁。

游击队长王占春听到刘鸾被杀害后，他亲自带领几位游击队员到小田坑刘鸾墓 前默哀敬礼，并将十二块银元交给刘鸾的夫人刘氏柯然，以做家庭生活费用，王占

春这十二块银元，刘氏柯然整整做一年家庭生活费用。

附录：[刘鸾在漳亲人]妻：刘氏柯然，1992年薨逝，享年97岁；子：刘水旺，1937年病故；女儿：刘雪花，现年86岁；孙：刘惠春；外孙男：洪亚鸿、洪纬鸿；外孙女：洪莉莉、洪丽卿、洪丽娜、洪丽嫣，以及曾孙、玄孙共现有几十人之多。

[刘鸾在台亲人]父：刘生梅；大姐：刘环又名刘串；四位弟弟：大弟刘添益；二弟刘添川；三弟刘添其；四弟刘添尧；子：刘进纯。

国民党福建省民政厅副厅长刘保祥

保祥，又名瑞生，生于1915年，在南靖版寮白书岭土楼里长大。1935年去缅甸谋生，在仰光版寮华侨支持下，于1942年回四川重庆大学读书，1946年国民党中央政治大学毕业，被派任福建省民政厅副厅长，1948年临解放前回故土南靖版寮祭祖，设毕业酒宴请永定、南靖、平和三县地方政府官员，亲朋好友及宗亲，共设酒宴三十余桌，当日做毕业酒，祖祠周围人山人海，热闹非凡。

1949年从福建过台湾任太平洋经济区域文化公使，妣：黄周连，墓漳州。生一男：赐根。一女：赐来，嫁南靖山城。续妻：何秀英，生于1927年，南京大学毕业，现居美国。生三男：子康、子健、子强（居美国）。一女：子谨、留学日本，在台北中国银行任职。在大陆有子孙：健华、文强、新强、细强、清强。

南靖版寮刘新知执笔

版寮刘氏两位老红军

清金，生于1909年，1934年参加红军，当年25岁，35岁参加中国共产党，1937年北上抗日受伤，左手致残废，被评为二等甲级残疾军人，退伍回乡，每月领取薪金1600多元，享受在乡退休老红军战士待遇。于2003年病故。

傅芳，生于1922年，1935年参加工农红军，当年13岁，1941年入党，参加抗日和解放战争，特别是淮海和渡江两大战役，当卫生保健员，在救死扶伤的战斗中，立了新功，一只眼睛被敌人打瞎。1963年任安徽淮南中国化工工程医院院长。1985年5月退休，享受司级待遇，于2004年病故。

南靖版寮刘新知执笔

漳州刘氏风采

(民间传说)

澎湖白沙榕树

澎湖是大陆与台湾交通的桥梁，澎湖风光非常美丽。

澎湖列岛中有一个白沙岛，岛的西边通梁村前，有一座琉璃瓦的保安宫。

保安宫前有一株世界罕见的大榕树，人们说“独木不成林”，它独木又成林，枝繁叶茂，树荫遮天，树下气根几十条，覆盖面积六百六十多平方米，有一亩地，比两个篮球场还大。

说起这株榕树的来历，还有个故事呢。

据说，清朝康熙年间，福建漳州月港有个刘氏爱勇，经常运货到台湾做生意。他有个爱好，船头放一、二盆什么水仙花、万年青、榕树啦等等，就像漳州民歌唱的一样：“一只火船要出外，船头一盆水仙花，意爱阿哥坐对看，卡好帆船到长山。”

有一次，刘爱勇远载货物去台湾，路过澎湖白沙岛海吼门时，不幸船遇台风沉没，船上的所有货物都沉入大海。刘爱勇别的都不顾，唯独爱惜他种了二十多年的那盆榕树盆景。他死死地把盆景抱在怀里，在大海里飘泊了三天三夜。

刘爱勇为什么唯独爱惜这盆榕树盆景呢？这株榕树还有段传奇故事，这株小榕树救过他的命。刘爱勇十多岁就跟着他同房的启叔公上山打猎，什么山猪、野狗、石虎、猎豹都不是他的对手，常常是枪响物倒，丰收而归。人们竖起大拇指赞扬他，是个勇敢月港猎人。

一次，上鹿石山追一只梅花鹿，到山峰一块大石后，他举起猎枪正瞄准，怎么梅花鹿不见了，他感到十分奇怪，难道梅花鹿会无翅会飞吗？

这时，他背后吵地一声。刘爱勇回头一望，真使他六神无主，惊心动魄啊，原来有一只廿多尺长的金眼蟒，张开血盆大嘴，正要吃他呢？他急中生智，逃到一株小榕树前面，来个九十度大转弯，金眼蟒也来个转弯，一不小心，整条蟒身被榕树枝卡在那儿，进退两难而被刘爱勇捉获了。

这株榕树救了他的命。他回头认真地注视这榕树，正面看像似肥力献寿，后面看像似西牛望月。他越看越喜欢，第二天，又特地上鹿石山，将这株神奇的榕树抬回家种在自家小园地。

刘爱勇和启叔公抬着金眼蟒回月港村口大庙前，要公开斩大蟒卖肉，刘启正磨刀沙沙，来观看杀蟒的人山人海，有的赞扬也有的反对。

这时，月港村卯金老家长走来了，他已经一百零一岁，白头白发白胡，步履蹒跚，

他摇了摇头，把刘爱勇和刘启叫到跟前，对他们说：“你们两个不肖子孙，不知天高地厚，真是吃蟒配虎血。这只金眼蟒怕有千年道恨，这样老的大蟒能杀吗？这样老的大蟒敢杀吗？”

在月港刘氏族亲里，卯金老家长是威信最高，他胡子多见识广，他的话常常是一言九鼎。

刘爱勇和刘启思考片刻，知错改错，忙双脚跪下向卯金老家长承认错误，并保证放下刀，改邪归正，不打猎，不杀生。第二天，还派人把金眼蟒抬到鹿石山去放生，还给大蟒戴上一对金耳环以示纪念。

以后，刘启改行，攻园艺盆景艺术，在几次世界盆景博览会得过金奖。而刘爱勇搞海运做生意，把他爱惜的榕树盆景放在船头。这次海难，他抱着这株小榕树，在大海里飘泊了三天三夜。

第三天半夜，奇迹出现了，海浪中依稀有人在指示他的方向：“跟我来！跟我走！”

刘爱勇眼睛一开，海面上忽然出现一个年轻姑娘，在海浪上走如履平地，手里提着一盏红灯，更令人吃惊的是红灯一照，海面上出现风平浪静。刘爱勇就是随着红灯姑娘的指引下，飘流到保安宫前沙滩上，被白沙渔民救上岸去。

刘爱勇一醒过来，一直要寻找救他一命的红灯姑娘，找遍白沙岛，没有找到。后来一位渔民说：“你去保安宫看看，是不是海峡女神妈祖救你一命的。”真的，是妈祖救他一命的，刘爱勇到宫一看，那红灯姑娘形象就是宫里的妈祖。

为了感谢白沙保安宫妈祖的救命之恩，刘爱勇就将心爱的榕树亲手种植在保安宫前，他也改名为刘爱榕，并在保安宫的通梁村安家落户，迄今三百多年，已传十几代。

随着岁月的流逝，这株小榕树也越长越高，越长越大，长成了参天大树，成了澎湖白沙岛的一大奇景，常常有中外游客到此饱览风光。人们在浓荫下话旧，畅谈刘爱榕不顾生命危险，在此植树安家的故事。两岸同胞的深情厚谊，如同大榕根深业茂，历久长青。

采录人：金宗

原载福州《海峡民风》

刘如眉三考张大胆

相传，月港附近有个叫张大的穷人。他没田没地，依靠打零工过日子。在穷乡僻地的小村里有几家能雇得起工呢？因此，他只好饿一顿饱一顿地捱日子。

后来，他听说月港十分繁华，沟通东西洋三十六国，万商云集，珍宝遍地，是个容易赚钱的好地方。于是，张大就来月港找活儿干。

月港虽是遍地金珠，但象张大这样的人仍然三餐为难。挑葱卖菜当小贩，身上没半分钱。当个商店里的伙计，一来没人引荐，二来他为人老实巴脚，那种吹、哄、诈、骗的手腕使不出来！好在是他身高体壮，臂粗腰圆，浑身有使不尽的力量。经过一些同乡的介绍到码头当装卸工。他觉得这活挺适合自己的脾气。

码头上尽管天天有货装卸，但从四邻八乡聚集到月港觅活干的穷人比货物还多，仍然是僧多粥少，糊口艰难啊。

后来听说港口江边有家船主雇工出洋船工，张大一想，自己孤身一人，没什么牵挂，只要三餐不愁，管他什么飘洋过海三分命，总比在岸上挨饿强。

张大找到一条船的船主，船主姓江，年纪轻轻却染时疫死了。剩下老板娘刘如眉，一个才二十岁出头的寡妇和他的六艘五帆船。她是月港刘老秀才的宝贝女儿。精算数，人又十分俊俏，人称是月港第一美人。

往年雇船工都是由江船主亲自到西门桥人力市场上物色的。如今刘老板当家，她有她的心计，想出了一个面考船工的新主意。

考船工，考什么？怎样考，谁也不知道。

这一天，数十个穷人，有老有少，聚集在江家的大院等待。大家左等右等，一直等到中午，那俊俏的第一美人的“考官”才露脸。她嫣然一笑，笑得雇工们都六神无主。首先她表示歉意，然后说道：“让乡亲们等半天，中午就在舍下用饭吧！”

刘老板娘可真大方，十筐干饭二桶汤，鱼肉蛋菜很齐全，白饭银闪闪，鱼肉喷喷香。

按闽南人乡例是，雇工才管饭，各有各的想法。有的想法，管她雇不雇，先白吃它一餐也好。五、七个是街里的浪荡子，听说刘如眉年青漂亮，准备来白相的。因此边吃边嘻嘻哈哈，眼睛滴溜溜尽往刘老板身上转，一碗饭怕有半碗扒到地上。也有几个老成持重的，认为从来的老板都怨人伙计多吃、少干，因此这初次见面，一定要给老板留个好印象，不敢多吃。而张大和他的两个年轻码头工友，饭量最大，心里也坦荡，认为老板娘让吃饭，当然要吃个饱。于是狼吞虎咽，吃了一碗，又装一碗，直到饭筐底朝天。

刘老板走来看看，笑笑地问：“几位还能吃吗？”

大家被问得不好意思地面面相觑。张大一想：请吃饭当然让客人吃个饱。于是人幽默地说：“刘老板如果不怕被吃光，当然还可以吃”。

这时，有个浪荡子在一旁冷言冷语说：“嘻，看那饿鬼相怕有三年没吃过饭。”

又一个说：“老板娘如果雇上这些饿鬼，准会把家业吃光。”

谁想到刘老板娘十分高兴地夸他们：“好肚量，你们说，汤圆怎么样？”

张大不慌不忙地说：

“一碗汤圆甜又甜，

七浮八沉十五丸。

浮的拌桂花，

沉的包糖馅。”

刘老板娘听了不禁拍手称赞：“这位大哥是挺细心的！”

谁也没想到，这是考场第一关。刘老板娘说：“此去海上搏风斗浪，不会吃饭那能撑船？凡中午吃三碗的我都雇上。工钱还是按往年老例。”

大伙儿这时才恍然大悟。这是考试的第一关。

第二天，刘老板娘说：“容川码头边沙滩上有具无主浮尸，谁敢在夜里到死尸边点三柱香，烧一叠纸钱？”

大伙儿一听先是一愣，后来也觉得不硬着头皮去闯不行。几个胆小的，天刚黑就远远把三柱香一插，纸钱也顾不上点着；回头就跑。而张大坐在那儿纹丝不动。

刘老板娘问：“你敢去吗？”

“咋不敢？”

那为什么还不走？”

“现在还早，我等三更后才去。”

到了三更，张大拿了香和纸，临走前向刘老板要了半碗饭，说要带去喂那死人。

“你真……”

“明早尸体的嘴上留饭为证。”张大说完扭头就走。抓一把沙压住纸钱，然后一手端碗一手拿汤匙给死尸喂饭，半开玩笑地说：“唉，看你怪可怜的，连个亲人也没见到。我喂你三口饭，免得去到阴间当饿鬼。”

这时沙滩风呼呼地猛吹，岸上从不知是什么虫儿在一声长一声短的哀鸣。

怪，稀饭一喂进尸体嘴里，饭很快被吞掉了，这要是换上一个胆小的人，肯定吓跑的。可是张大却若无其事，他说：“我跟刘老板娘说过，明早你嘴里留饭为证，请你不要吞下去，不然明天拿什么作证？”

说完，他又舀了一汤匙饭喂他。谁知道这下子吞得更快，咕噜一声全吞了。张大有点火了，你这家伙怎么不讲交情，明明叫你别吃，你偏偏要吞掉，岂不是要我明天出丑么？心里越想越生气，抡起巴掌，啪地一声打过去：“饿鬼……”

这一打，那尸体竟“哎哟”一声，一个鲤鱼打挺坐在沙上：

“你……你真大胆！”

“啊，你没死？”张大定眼一看：“哎，你是老管家？”

原来，这是刘老板娘的二考船工的计。

从此，张大便被称作张大胆。

刘老板娘和老管家商量后，挑张大胆当船队的司库，让他当管船队武器和海上的抵御海盗的差事。刘老板娘问他要不要先支取一部分安顿家小，他却哈哈大笑说：“我一个人吃饱，全家就不饿了，支取工钱交给谁？”

“单身汉？”刘老板娘不禁心里一震。

这年信风期来得早，东南风起了，临行，刘老板娘托咐老总管家。老总管家问她此去吕宋、苏禄、猫里务，想亲办什么货物回来？

刘如眉说：“听说吕宋覆鼎山满山遍野金豆子，你们回来时每人替我拣二粒回来。”

这可坏了，据说吕宋虽然出金矿的地方，但那金矿却是埋在地下很深的地层，要经过冶炼才能出金子。那有满山的金豆子呢？无奈，既是刘老板娘要的，也得硬着头皮点头答应。

不久，船队出洋平安地回来啦，刘老板娘按闽南俗例在江家大院里排下丰盛筵席，给大家脱草鞋（指给从外洋归来的人洗尘接风酒宴，闽南人称“脱草鞋”。）筵席上，刘老板问大家：“金豆子找到吗？”这时，船工们有的献上二粒珍珠，有的拿着两个金宝，有的献上一对金耳坠……刘如眉看了看，摇了摇头，把东西一一退还给船工。原来这些船工都知道吕宋的覆鼎山是人迹罕见的地方，弄不好还有生命危险，因此都没去成，只是在市区街上用带来的货物跟商人交换点珍珠宝贝金子耳坠……

老管家用手肘撞一撞张大胆，他说：“你不是请了三天假，特地带着干粮上覆鼎山寻找金豆子吗？”

“我……”张大胆脸上霎时红得象红纸，象小姑娘似的呐呐不知讲些什么。

片刻，张大胆才不好意思从怀里掏出一只小绸布包，解开布绸包，里头还有好几层纸包着，等一层层纸包解开来。张大胆把里头的“金豆子”托在掌心献给刘如眉，大胆说：“那里根本没有金豆子，只有这种红豆子……”

刘如眉惊喜地叫起来：“啊，红豆，红豆。”她高兴地双手接过喃喃自语：“只有你，真的上了覆鼎山……”

大家一听面面相觑，心里悟到，原来刘老板是要考大家说真话还是说假话；刘如眉说：“我丈夫在时，每次去吕宋都要上覆鼎山带几粒红豆回来，我就喜欢它！”

是的，刘如眉说的是考船工，其实际在考她的意中人啊。船队长期飘洋过海，不能没有头家。后来，刘如眉招赘了张大胆，一个俊俏心细和一个忠厚能干的双双结成夫妻，过上了幸福的日子。

采录人：金宗

选自北京《民间文字》1987年7月

●春光比翼 58 X 94cm 1988年 ●Birds Flying in Spring



刘国轩猜谜闹漳州

漳州民间有句俗语——目金钱做人。意思是双眼看的准，有钱就奉承。这句俗语出在三百多年前，故事还得从郑成功和刘国轩元宵节猜谜闹漳州说起。

郑成功南安石井人，刘国轩长汀菜坑人，郑成功比刘国轩大四岁。一个反清复明是台湾的民族英雄，一个是扶助郑成功收复台湾的军师，两人在长泰林晋庵老先生引导下，在漳州东门万松关第一次见面，结为朋友加兄弟。后来刘国轩深明大义，爱国爱乡，献出漳州城归顺郑成功，得到国姓郑成功的双重，任刘为军师、部将，两人共谋反清复明，收复我国领土台湾的大计。

那时，郑成功率领十七万大军，船帆几千艘，攻舟山，克镇江，围攻南京城。漳州的黄梧原是郑成功的将领，留守海澄城。谁知这黄梧贪生怕死，是个软骨头，是个爱财如命的小人，趁国姓爷北上离福建之机，竟与清兵勾搭，献海澄城投降清朝，被皇上封为“一品海澄公”，镇守漳泉一带。

黄梧向大清皇上献策五条，害得沿海人民家破人亡，哭声遍野。沿海人必须内迁三十里，不许下海打鱼，不许船只入海，严禁大陆商船与国姓爷来往，捉到杀头示众，还破坏国姓郑成功在大陆的祖墓，南安县的复船山，橄榄山，金坑山的祖墓都被挖了。

小人得志，忘乎所以。黄梧回到漳州之后，霸占了探花街，把它改为公府街，把探花府改为黄公府，把附近民房占为已有，害得许多老百姓流离失所，无家可归。所以，漳州的老百姓骂黄梧为：“黄公台，死省台；黄公台，臭省台！”

黄梧住进了探花街后，本想过个舒心日子，谁知他做贼心虚，不论白天黑夜，眼前一闪，仿佛就有冤鬼找他纠缠，弄得心神不宁，坐立不安。加上探马来报，国姓爷郑成功已回归安海、厦门、金门，立誓要活捉黄梧，以报国耻家仇。黄梧一听，更是心惊肉跳，卧立不安，忙请了他的案公——谋士张缙云来商量。这张缙云是安海人，是个鬼计多端的讼棍。

张缙云翻动着他那对咸蚶眼睛，摸着山羊胡子，想了三天又三夜，终于让他想个“一箭双雕”的好计来。黄梧一听哈哈大笑起来说道：“妙哉！妙哉！郑刘贼星注败！”

什么“一箭双雕”计呢？原来他教黄梧，趁漳俗例正月十五闹花灯的时节，在公府街门口排坛建罗大蘸，请开元寺、南山寺高僧拜天王忏，祈神捉鬼，另设立元宵灯棚，射虎猜谜，与民同乐。另设计“无语猜”棚，吸引郑成功、刘国轩来猜，如果二人敢入虎穴，巧猜无语猜，他们必陷入重围，趁机捉拿，斩草除根，这就叫“一箭只雕”。

正月十五元宵节这天，公府街里里外外，张灯结彩，法坛上钟鼓铜钹之声不停，好不热闹。漳州城男女老幼都来看摆坛赏花灯。有的还猜灯谜领奖呢。这边叫：“二

月平——朋”，那边喊：“春节放假三天——人”。这个叫：“两边都能听——耶”。那个叫：“二个半月——用”。

知内情的老汉劝冒冒失失的年轻人，拖着不让走进去。他说：“黄公台的灯谜好猜吗？”意思是不要去猜吧，弄不好连生命也难保了。

正在人山人海围观之时，人丛中挤出二个穿棕色渔衣大汉，带着渔网、渔箩，手上各拿一把竹烟吹，年纪都在三十开外，人虽高大，却也文质彬彬。好象挺脸熟的，只是一时想不起来。这两个大汉也挤上前来观看“无语猜”。

猜谜棚上摆了一座纸糊大厝，大厝门眉写着“无语猜”三字，大厝内摆一个铜宣炉，炉放着一桶油，一桶水。铜宣炉前放一尊用铜钱扎成小人翁仔，写上猜俗语一句。按黄梧的用意，这个“无语猜”只有郑成功和刘国轩才猜得了。因此罢下金钩钩，想捉大鲸鱼。

漳州的老百姓有的是猜不得其意，有的是略能领会，却惧怕黄公台横行霸道不敢惹事生非，生命难保，因此摆了一天，还没人敢上去猜。

只见那二个大汉上前，拉出铜宣炉，用手中的长竹烟吹，把纸大厝捣破，然后把油水二桶倾倒，高声唱道：“毁其宗庙迁其重器，油水而就下”取走铜钱扎成小人翁仔，又一句“目金钱做人”，二人扬长而去。

那几位把门清兵一愣，正想上前拦截捉拿，可那二大汉用手中铜烟吹向清兵头上打下，一手把他们推倒。顺手射出一包闪光东西，忽然轰隆一声巨响，一阵白色的烟雾升起，久久不散，一会闪耀着七彩光芒，红橙黄绿等多么好看。等几个清兵从地上爬起来，一个喊：“捉人啊！捉人啊！”一个跑入黄公府禀报。这时，无语猜棚前顿时乱成一团，走的走来跑的跑，有的吓得尿满裤裆，有的怕得脸孔发青，人挤我踏叫苦连天。

这时，黄梧正在黄公府大厅福寿椅上喝茶，清兵来报，他吓了一跳，他的茶杯“啐”地一声摔破在地，急忙调回城门的兵马，“追！”他喊道：“抓住他，那两个是郑国姓和他的军师刘国轩，抓住他们，赏银两千两！”

兵马追至东门中权门，见中权门已经关闭。守门清兵说：“没有，连只蚊子也休想飞出门去。”黄梧又策马回头追赶，谁想从另一条路回赶，没走几步，四坐骑都长嘶一声翻倒在地，黄梧身上被马蹄过，头破血流，鲜血淋漓，四骑东歪西倒正想爬起，忽然天空“砰”的一声，路旁大榕树上炮声连连，闪闪光芒，一张大渔网从空而撒下，刚好网着四条大鱼和四匹战马。原来脚下是几条一尺高的拌脚马绳，每条绳子都用纸写上几字：“倒也！倒也！”大渔网的长纓还结大榕上，又写上几个字：“合手拿！合手拿！”

这时，几路兵马都来报，西门北门南门三门都关闭，没有郑国姓与刘国轩逃出漳州城去，黄梧活该大命不死，如果这里郑刘二人刀杀过来，不就轻而易举吗？黄梧等四人七弄八弄才把大渔网拆下来，只好垂头丧气收兵回黄公府。他头破血流，好像一只丧家之狗，他还叫人扶着，又到公府街无语猜棚看看，这时，真使他吓了一跳呢？只见“无语猜”，已换上一幅大字写着几句：

文章千古、刀剑无情、国祈正气、轩昂丈夫。

这四句十六个字，分明是藏头谒语“刘国轩”三个字，黄梧一时心惊胆战，脸孔发青，那二人一定是郑国姓和刘国轩，如若两人一起杀进黄府，那我黄梧不就变成无头鬼吗？黄梧一时羞愤交集，把几位守棚清兵臭一顿出出气，气得身体一歪，摔倒在地再也爬不起来了。

黄梧的钱扎替身小人翁仔，意思是当今有钱才是人。但由于他卖主求荣，漳州人却用这引申讽刺黄梧为睁眼认钱不认人，遂成为俗语一句——目金钱做人。

郑成功和刘国轩大闹无语猜之后，到哪里去？刘国轩原是清朝将官，对漳州了如指掌的守城门大将，他对“漳州九街十三巷，一株榕树不见天”如数家珍。他俩就从一株榕树不见天的东桥亭前下小船，船过东闸口转入西溪，在西溪上小船转入快艇，十六人划的快艇，不上两个时辰就到狮象把嘴口，一上岸就是万松关瑞香亭，一上岩就是云洞岩八角亭，说不定郑成功和刘国轩正在八角亭赏月喝茶论射虎呢！

采录人：金宗

原载《云洞岩民间故事》2004年1月

虎举人刘嘉宾

话讲清朝道光年间，南靖县船场山竹坑来了一位反清首领洪秀全的部将刘宗德。此人是当时清王朝重金悬赏捉拿的钦犯。刘宗德为逃避此灾难，遂带结发妻子潜逃在此偏僻的山坑里定居，并生下一子取名刘嘉宾。传说刘嘉宾乃虎神投胎，能管虎、牵虎，后中武举，人称虎举人。

提起虎举人，船场一带有着很多神奇动人的传说。

传说刘嘉宾出世前三日，山上老虎在他村前村后大吼三暝三日，吓得村里人个个不敢上山下田，天天日头未下山家家都关门闭户。当时刘嘉宾哇的一声离开母腹，次日上山一看，在村后山上一虎穴里死了一头虎王。原来那虎王未死之前三日，各山头的老虎都到这里吼叫，直到刘嘉宾降世之时即那头虎王断气之时，那各山头来的老虎才停哭失散。因此村里人说刘嘉宾是虎神投胎。

有话即长，无话即短。转眼这时间刘嘉宾已八岁，其父刘宗德便送他入学，他聪明智慧过目不忘且练就一手好字。从十二岁开始刘宗德见他生得身材高大虎背熊腰力气过人，便传授他武艺。请石匠打了三个锁形大武石，一个石百二斤重、一个二百四十斤重、一个三百六十斤重。请铁匠打一支铁柄大钢刀重百二斤。以厝前谷埕为习武场，天天教刘嘉宾练武。刘嘉宾不负父望他从百二斤提石练起，至三百六十斤石双手各提一只上下提举环行十数周面不改色，待到持一百二十斤重的铁柄大刀时，已如芒稿轻飘，跳跃翻滚飞舞自如。就这样苦练几个冬春，到了二十岁时，刘嘉宾十八般武艺已件件精通。一时名震城邑、威镇四方，各地武术名流个个无不敬佩。

到了清朝咸丰五年即1855年间，大比科期将近，这时村前村后突然又有老虎吼叫声。村里人又是心惊肉跳不敢出户。可是在刘嘉宾听来却似家犬在吠，他自知乃是虎兄虎弟在送他起程赴考。于是他便走上屋后山顶大声喊道：“虎兄虎弟莫叫鸣，我明日赴考就起程”。说也奇怪，他这一喊从当晚起老虎真的停叫走过别个山头。次日清晨，刘宗德夫妇备好包袱雨伞盘缠送子起程赴考，免不了一番饮食自重，考试应争将门遗风之寒酸话别。刘嘉宾——应诺之后父母启程上路，一路晓行夜宿，不几日便到了府城参加乡试。

乡试开场，各举人纷纷走考场，考场正中三案各坐考官大人，时辰刻到开考，先文后武依次分科进行，刘嘉宾关关顺利通过，科科学绩优良，口试对答如流，笔试飞龙走蛇题题应取。场试比武，刘嘉宾赤膊上阵，但见虎背熊腰，龙行虎步，二米多高身材，黑里透红肤色，浓眉大眼虎气铮铮，众举子暗暗惊慌。当下刘嘉宾气宇昂扬步至正中十分有礼地向主考大人一一施礼，礼毕双手抱起五湖四海拳，从左到右环向人群作了一番请教，说道：“在下献丑了！”“噯！”的一声声如雷鸣虎啸。双脚一顿煞开八字马步。他这一“顿”惊飞树上鸟，顿落场边树叶。众人目瞪口呆屏气细看，

只见他双手环弓从下而上运起丹田内功之力，右手收气左手运行，大喝一声，向前一推掌心功，忽听“啪！”一声，正中考官大人案上的一只茶杯掉落地上。考官大人惊笑，围观人人拍手。刘嘉宾行拳自如面无改色，从四路拳、八成风，鹞子翻身，白鹤展翅到落地金勾、太山压顶打得虎虎生风，引出阵阵掌声人人喝采。行拳过后刘嘉宾一脚挠起地上一支铁大刀，这刀只有八十斤重对比他自家用的百二斤，犹如使用一支麻杆刀。只见他飞舞自如，那刀光闪耀时如长虹吸水，时如白龙腾空，时如银链环身，时如雪花飞舞，令人眼花缭乱。接而忽地望空一掷，数丈下来接刀旋掌，看者不时胆战心惊。舞刀过后刘嘉宾看看场上那两百斤重的武石不屑一举。便步至场角那个千斤碾石、只见他用手一搭一勾，抽回双手向下一插、双脚一蹲一站“呔！”的一声那碾石竟被吓跑离席。在场人众掌声如雨，长久不息。

乡试大比结果，刘嘉宾得中武举人。是日衣锦还乡，将恩赐举人匾挂在厅堂上。当夜刘宗德张灯结彩，款待来贺乡亲。是夜，村前村后的老虎又大声吼叫，意在庆贺虎王神灵得第。

说来十分奇怪，自从刘嘉宾得中武举人回乡当晚老虎吼叫一夜之后，几十年内附近十八山坑老虎突然绝迹。这样直到刘嘉宾晚年，附近山头才出现老虎，且经常窜入村中门前屋后。尽管此番老虎不伤人伤畜，但村里人仍是不敢单人上山下地，不敢单人早出晚归，弄得妇女不敢煮早饭夜间无人敢上厕所。有一回村里一位后生家出来大便，好想上厕所，忽然看见一只老虎在厕所门前，于是那后生家急忙把门轻轻关上，一直蹲到天亮，看那只老虎离去才回家。又有一回，刘嘉宾夜间到邻居坐回来已上半夜的时候，看见草棚下一只黄牛无关，他便顺手将那黄牛用绳子缚住颈上牵进牛圈。天亮的时候他的儿媳妇要放牛时突然发现多一头黄牛，但认真细看竟是一头竹叶花的黄斑虎，那媳妇惊叫一声，三步作一步跑回叫她公公刘嘉宾：“爹爹，不得了，老虎进入牛圈里。”刘嘉宾一听急忙去看，原来是他昨晚将老虎当黄牛牵进去。于是他走进牛圈里牵出那头老虎，一直牵到屋后山上放走。

因为老虎经常入村伤人，搞得村里人心惶惶不安心作息。这时刘嘉宾便穿起草鞋持着拐杖在出日前和日头下山之后到附近各山头开声大喝：“虎兄虎兄，莫四季行，别处赚吃，莫吓人惊。”说也神奇，经他连喊三早三晚，从此附近各山头不见老虎。传说一直到刘嘉宾死后老虎又回山竹坑上并夜夜大吼大叫。因为刘嘉宾生前敢牵虎、管虎。所以死后人们都称他虎举人。

至今南靖县志乾隆九年版还记载刘嘉宾中举事迹，并在船场山竹坑存下武石三尊和一百二十斤重的铁柄大刀一支。

采录人：张远杰

选自《南靖县船场故事集卷》

刘霖执法斩皇亲

明万历七年二月，一天早朝，北京紫禁城金銮殿上的神宗皇帝，在众臣三呼万岁后，迫不用待地命中官宣谕：“众臣有事进奏，无事退朝。”只见班中走出李太后的侄儿，京都兵马司副指挥李鲁山启奏道：“朝廷颁‘兴农’令于天下，凡无田丁壮，可得耕牛一头，田五十亩，三年至六年免于科赋，普天之下莫不感戴陛下恩德。在‘兴农’之策上，皇亲外戚应与庶民享同等权利，而臣家两代，虽满门荣耀，但田园地远不及庶民之数。陛下如能赐臣耕牛百头，腴田千亩，虽区区之数，亦足以表示陛下对外戚之恩惠。”神宗见这大表兄的要求并不过份，正欲批准，忽见班中走出一官吏，大呼“不可！”一看，原来是掌捧节奉使及颁诏册封，抚谕征聘之职的行人司令刘霖。

刘霖，字润苍，福建漳浦县七都刘坂人。中丁丑科(1577年)进士。身材魁梧，方脸剑眉，两眼炯炯有神。在朝素负刚正不阿之美誉。

他在殿上侃侃陈言：“朝廷的‘兴农’政策，是鼓励黎民百姓，多垦荒地，广积粮食，达到富民强国之目的；至于皇亲国戚，我朝向例，除岁禄外，量给草场牧地或废墟河滩，最多不过千顷。况凡在朝为官者均有食粟千石，俸银千两，虽百口之家，何缺锦衣玉食。”他激动地向皇帝说：“臣最近听到一些皇亲国戚，在两京和山东、河南等地与民争地建王庄。一些百姓刚分到手的土地，又被夺去。官府不敢为作主，失地之民积怨于怀。陛下的恩德，朝廷的法令被毁殆尽……”

神宗越听越不顺耳，脸露愠色，说：“好啦，好啦！他是朕亲戚，所求之数微不足道，何必小题大作呢？”神宗离开盘龙椅，手一挥，“退朝，退朝后议！”

刘霖想到皇亲外戚占地之风不刹，蛀国之虫势必滋生繁衍。耕者无地，怎能兴农业、广积粮呢？他当夜又写了一道奏章，向皇帝详述皇亲占地之弊害。同时，函求宰相张居正，请太师说服皇帝及李太后，勿赐地与外戚，以保障“兴农”之令得以推行。

那年初夏，刘霖的直言上疏，终于得到张太师的支持，得到李太后的谅解，得到皇帝的赞赏。神宗提升他为监察御史，任令他为两京、山东、河南三省巡按使，着重检查、处理皇戚占地之事件。

三省巡按刘霖，来到山东济南府。一天，他带了家人微服出了东郊，蓦地看到一群人，挑筐背席，扶老携幼，哭哭啼啼，一派凄形惨状。一问，方知他们的田园、住宅均被划到藩王朱中熙的庄园界内。王府军丁强行把他们的住宅拆除，田地移毁。这些百姓，流离失所，四处飘荡。刘霖雇了驴子，赶前王庄，果然是一处土地肥沃，风景秀丽的地方。登上高丘眺望四周，约有四五千亩土地。他心里忿忿不平。

实地勘察后，刘巡按先后召见了济南知府、通判、山东按察使、布政使、屯田道

等官员详细询问了朱中熙占了多少耕地，拆了多少民宅，逼死了多少人命。接着，四门贴榜放告。仅三、四天，控告朱王爷的苦主就有百余人，或迫奸、或迫债、迫拆住宅而死的人命十数条。

刘霖苦思着惩办王爷的计策，他暗下询问府役、差捕，得悉王爷有一个宠美姬，在太明湖畔鞭蓉楼金屋藏娇。王爷十天两头到那里去作乐销魂。刘霖密令杨总兵带了十名武林高手，化装舟子、狎客分坐二条游船，雇了几个绝色歌妓、在芙蓉楼附近，清歌妙曲。朱中熙果然迷上了美色，带了两名侍卫上了游船。美酒娇姝，月下作乐。三更时分，三人已酩酊大醉。杨总兵命船在预定的大柳下靠岸，神不知鬼不觉把王爷弄回府衙。

清晨，刘巡按会同按察司、济南知府一起坐堂。王爷刚醒来就被架上公堂，他破口大骂刘巡按，骗他入衙吃官司，刘霖冷笑讥讽道：“王爷如果你是好汉，好汉一人做事一人当。你胆敢抗拒皇上谕旨，占据民田，拆毁民宅，还强奸迫死民女多人，你敢不敢承认？”刘霖递过罪状，朱中熙看后，心里暗想，几件区区小事怎能难住本藩，认了免得这狗官罗罗叨叨，也好趁早回府，主意一定，便说：“纸上定的都不假，本藩画了押。但你们应该明白要处理皇亲得皇上亲自批准。这天下是我朱明熙的天下，好好送本藩回府，否则，嘿，嘿！”刘霖也不与他争辩，收起画押状纸，立即请出圣旨、尚方宝剑，当堂宣判：“罪犯朱明熙，身受皇恩封藩赐爵，本该为国爱民，带头执法。多年来尽欺压黎民，占民田地，拆毁民宅无数，副死人命十有二条，罪行条条属实，王子犯法与庶民同罪，按我大明典律，罪该处斩”。刘巡按朱笔一勾，把斩条掷下案前。邹子手上前把朱明熙五花大绑，这位作恶多端，狂妄不可一世的王爷，才知不妙。吓得瘫在地下……

刘霖斩了藩王朱明熙，影响很大，各地的皇亲国戚占地建庄的行为，不得不有所收敛。

万历初期，也许有了象刘霖这样执法如山的臣吏，迫使皇亲国戚不敢恣意占据土地，可是到了神宗中期，皇亲外戚占据土地资源的程度，已至令人惊心动魄。如福王朱常洵在洛阳建王邸，用款达二十八万金，又在崇文门外开设官店数十家，售卖各种物品，与民争利。皇帝又赐庄田二万顷，洛阳不够亩数，别取山东、湖广良田凑足此数，还给淮监一千三百引（每引十丈）。此后，皇亲国戚生活越发穷侈极奢，腐败坠落，这是后话。

采录人：高歌

原载《芝山》1989年5月

刘金榜创建双林禅寺

在马来西亚新加坡市东金桔路的莲山，有座中国高超风格的双林禅寺。这座古刹是公元1898年旅星侨胞刘金榜所创建。至今仍为新加坡名胜，马来西亚丛林，每天吸引多少游客信士。

双林禅寺结构独特，多彩多姿。

整座建筑巍峨壮观，寺内雕梁画栋，完全仿照闽南古刹模式，双龙抢珠燕子尾，龙凤呈祥狮把门，古色古香。雕塑佛像更是栩栩如生，其中石刻楹联之多，亦为罕见。从此，中国高超的建筑风格，技术精湛的雕刻艺术，名扬于东南亚各国。

刘金榜(公元1837-1909年)，字文超，漳州府南靖县船场乡亭仔角村人，是新加坡早期著名华侨领袖之一，曾任新加坡中华商务总会(今中华总商会)董事，新加坡福建会馆董事，英国殖民政府华人参事局参事，保民局委员，英国皇家艺术协会会员。

刘金榜出生于农民家庭，家境贫寒。清朝咸丰八年(公元1858年)，他才二十二岁，为生活所迫，就和乡亲离乡背井到南洋新加坡谋生。先做工，后做小生意，继而以平日积资金开办《万山中药铺》。新加坡华侨多，信得过中医中药也多，刘金榜做人老实忠厚，中药铺的生意十分兴隆，资金越积越多。当时新加坡还没有华侨兴办银行，华侨告贷无门。刘金榜头脑很灵，便想办法多方筹集资金，开办第一家福建银行。该银行以低息放贷，手续简便博得人们的欢迎，刘金榜由此而逐渐发展成为星洲富侨。

刘金榜信奉佛教对佛事和慈善事业相当热心。清朝光绪年间，华侨僧人福建高僧妙莲禅师的门徒贤慧和信慧两法师，正为新加坡没有寺耿耿于怀。刘金榜得悉后，慷慨地献出金桔路地皮十多亩，作为建“双林寺”地址。据《西禅小记》记载：“光绪戊戌(公元1898年)捐地建寺，并成立信善筹募资金，聘请国内名师巨匠南渡兴建双林寺，耗资五十万叻币，历时六载建成。”

当年所用材料的石柱，石刻、木刻、砖瓦、神像、装饰、烛台、香炉、法器等来自国内，特别是闽南工艺品。

双林寺结构独特，多彩多姿。人们站在金桔路尽处，即望见山门“双林禅寺”四个大字。山门两旁石柱对联：无事渡溪桥洗钵归来云满袖。有缘修佛界谈经空处雨花飞。

内奉创建人刘金榜夫妇之真像。

天阶正面为两层建筑，上层为法堂，面积略小于大雄宝殿，供观音大士，左右有西游记故事的七彩壁画，绘工精细，色彩鲜明，游客到此，无不驻足观看。法堂下面为庄严大殿，初建时为开山法师贤慧之生母慈妙，妹禅慧及表妹月光三女尼所居，上下两层合称珠林庵。右为祖堂，供开山和尚贤慧法师与性慧法师及已故历代方丈。右为住持起居处，深幽清净，不染尘埃，真是修身之所也。

寺后原有空地数亩，遍植橡树，第二次世界大战时期为当地政府征用以建民房。双林胜景，不知吸引了多少游客流连忘返，拨动多少人心扉，泼墨赋诗。公元1952年，名画家赵少昂路过双林寺，赠画题诗。画中绿叶荷花，配联：

月照双林静，花开一院香。

赋诗曰：

一滴曹溪水，甘霖遍大千，性源同此洁，空静月初圆。

双林寺已建一百多年，曾多次重修。特别是第二次世界大战，日本入侵新加坡时，飞机滥炸，弹痕累累，大雄宝殿尤有倾塌之忧，迨至星洲重光，高参法师向诸善者信士呼吁，一时响应者三十余人，捐资十余万叻币，经年余修缮，遂焕然一新。之后经多次维修。今日古刹，巍然屹立，香火更盛，每逢春秋佳日，游客络绎不绝，尤以欧美人士，更加倾心仰慕。人们不会忘记，到这对林禅寺的创建人刘金榜的像前，点三桂清香，烧两刀银纸。

刘金榜还捐资重修新加坡天福宫。天福宫在新加坡亚逸街，宫里有一块巨大石碑，是星埠华侨三大董事及八十名协理捐建的，刘金榜也是其中一员。

新加坡市由于刘金榜的声望和贡献，新加坡市政府将中葆鲁区一条大街命名为“刘金榜大街”。刘金榜在海外是早期侨领。在国内他曾多次支付巨资，向清政府购买官衔，官封“钦加二品选用道”1909年逝世，清政府谥“诚正”。

刘金榜这样做，原因起于光宗耀祖传统价值，部分原因是与官衔带来的社会威望，有助于承认和确认他在华侨社会的实际地位和潜在的领导地位。这样做，在经济上可救济中国遭天灾的灾黎，在政治上又可诱使海外臣民倾向祖国，保持中国人的传统，效忠祖国。对这种皇恩，当时的新、马华侨表示欢迎。大多数的官衔是以捐助某种救济金方式购买。

入山门左侧为城隍庙，右侧为大草坪，行数步即至正门天王殿，殿的正中供弥勒佛，后为天将韦陀，两旁分立四大金刚，皆体高丈余足踏夜叉，镇邪除恶之容狰狞可怖。

再进为大天阶，右为钟楼，左为鼓楼，互为对峙，颇为壮观，堪以国内名刹媲美。沿钟楼前的走廊而上，则有伽蓝殿、善客堂、客堂、库房及长者堂。沿鼓楼前的走廊而上，则有祖师殿，梵行堂、禅堂及功德堂。祖师殿供东来初祖达摩祖师。韦陀左右两旁为香火堂，神主罗列，多为香客之已故家属寄寺供香火者。

步至大雄宝殿门前，柱石隳联曰：

福地振禅宗喜万卷金经初潘竺国，莲山开法界兴千年觉树共荫新州。

进入殿内，则另有一番气像，中供巨大石佛三尊，即所谓如来三宝：中为释迦牟尼佛，右为弥陀佛，左为延年业师佛，皆盘膝跏趺，石质晶莹雕刻精美，满脸慈祥，

真有救世主之容。释迦之右立著为迦业尊者，立者为尊者，均为石雕，高丈馀。此五尊石佛俱为缅甸。两旁分列十八罗汉，形态各异，跃然欲活。

大雄宝殿为全寺精华，雕梁画栋，瑰丽壮严，幢幢宝盖，金碧辉煌。天花板之精雕细刻，有如皇宫，踏遍全马来西亚亦无与伦比。至于宝殿前之法器，尽皆珍品，三个铜炉大可两人合抱，兽足金耳，闪闪宝光为大殿生辉。

如来莲座之后，供奉玉石观音，旁供地藏王菩萨及保生大帝。大殿右为香客放生池水中龟鱼悠然自如，大殿之后有大天阶、鱼池、假山、花木葱茏。右边为库方及长者，柱上有联：

善为传家宝，忍是积德门。

对面为禅堂，众僧之休息地方，有功德堂，门联为：

功在山林名垂宇宙，德兴一念祀享千秋。

在1890年，这个极为富有的刘金榜以六百银元买了个同知衔。到1903年又捐赠数千元以取越来越高的官衔。新加坡南洋学会出版的《星马史论著》还根据新加坡早期华文报《叻报》的报导，指出刘金榜在1906年，向奉命南来的清朝高官陈宝琛购买一股筑漳厦铁路股票，铁路股票每股伍元，这样，刘氏是以伍万银购买股票，赞助福建省铁路建设。

刘金榜对漳州大寺院——南山寺的修缮和购置亦是慷慨大出手的。1904年捐资修南山寺。1907年，他特地从缅甸购买白玉佛一尊，敬献给南山寺，现安供于玉佛殿内。这尊玉佛高二米，重四千多斤，是目前全国三大白玉佛之一。

南山寺石佛阁，现称“净业堂”。阁中有一天然石笋，巍然耸立，因而雕成一尊高一丈六的大石佛。左右增塑高丈三，四金身女菩萨两身，亦为刘金榜所捐资。所以阁内两根丈余高，粗大的四方柱上，镌刻对联：

无人我众生万念皆空归佛域，有戒定禅悦一心不乱奉弥陀。

署名“大清光绪丙午年冬月谷旦，尝戴花翎称加二品选用道刘金榜题”。至今尚存，可资佐证。

1909年(清宣统元年)12月18日，刘金榜于新加坡辞世，享年73岁。

双林禅寺焕发中国文化的璨灿辉煌，而创建人刘金榜之功亦千古不泯矣！

金宗 整理

2004年春节於漳州图书馆

注：据《南靖文史资料》第五辑、第七辑，《星洲福建早期侨领刘金榜》、《双林禅寺巍然屹立，侨领之功千古不泯》二文，重新整理。

漳州刘氏迁台始祖概况表

明清朝代，南靖县曾有二十多个姓氏的大批人口迁台湾定居，其中书洋版寮刘氏万七郎公迁台开基人数为一百一十人，列为南靖县第五位（据民国南靖县志）。

版寮刘氏迁台祖先已有三百余年历史，定居在彰化县、台南县、台中县、桃园县、台北县、苗栗县等地，子孙后裔几万人，并在台湾建有刘氏宗祠——长春祠，以祀先祖之余德。

版寮刘氏裔孙从台湾再迁移美国、日本、东南亚等各国，子孙兴旺发达，望乡心切，为促进版寮和台湾宗亲互相了解，沟通版寮在台湾刘氏宗亲回乡寻根认祖，回来敬宗报本，拜会宗亲，特列刘氏万七郎公始祖迁台概况表，以供参考。

书洋版寮迁台始祖概况

万七郎公，九世，迁台祖刘汉清公，清朝，加匝治；1662年，住彰化县，德崇公之长子

万七郎公，九世，迁台祖刘汉宸公，清朝，康熙，1644年，住诸罗县，德绍公之四子

万七郎公，九世，迁台祖刘汉廉公，清朝，康熙，1644年，住彰化县，宗玄公之三子

万七郎公，九世，迁台祖刘汉廉公，清朝，康熙，1644年，住彰化县，宗玄公之三子

万七郎公，十世，迁台祖刘源秀公，清朝，康熙，1644年，住彰化县，启勋之三子

万七郎公，十世，迁台祖刘源昆公，清朝，康熙，1644年，住彰化县，启勋之四子

万七郎公，十世，迁台祖刘源盛公，清朝，康熙，1644年，住彰化县，汉清之子

万七郎公，十世，迁台祖刘源彰公，清朝，康熙，1644年，住大甲庄，汉宸公之长子

万七郎公，十世，迁台祖刘源康公，清朝，康熙，1644年，住大甲庄，汉胜公之次子

万七郎公，十世，迁台祖刘源冬公，清朝，康熙，1644年，住大甲庄，汉胜公之三子

万七郎公，十一世，迁台祖刘益潭公，清朝，乾隆，1736年，住大甲庄，汉胜公之孙

万七郎公，十一世，迁台祖刘益道公，清朝，乾隆，1736年，住大甲庄，汉胜公之次孙

万七郎公，十一世，迁台祖刘益煌公，清朝，乾隆，1736年，住大甲庄，汉胜公之三孙

万七郎公，十一世，迁台祖刘益途公，清朝，乾隆，1736年，住大甲庄，汉胜公之四孙

万七郎公，十一世，迁台祖刘益凝公，清朝，乾隆，1736年，住枫树脚，源沂公之长子

万七郎公，十一世，迁台祖刘益显公，清朝，乾隆，1736年，住进洋，1758年考取台湾府

学第一名源沂公之三子

万七郎公，十一世，迁台祖刘益性公，清朝，乾隆，1736年，住大甲庄，若灿公之长子

万七郎公，十一世，迁台祖刘益西公，清朝，乾隆，1736年，住大甲庄，若灿公之次子

万七郎公，十一世，迁台祖刘益撤公，清朝，乾隆，1736年，住大甲庄，源吉公之四子

万七郎公，十一世，迁台祖刘益应公（石慰），清朝，乾隆，1736年，住彰化县，公授台

湾功加千总，启勋公之长孙

- 万七郎公，十一世，迁台祖刘阿利公，清朝，乾隆，1736年，住前程化县，启谌公之次孙
- 万七郎公，十一世，迁台祖刘台生公，清朝，乾隆，1736年，住彰化县，若勋公之三孙
- 万七郎公，十一世，迁台祖刘阿读公，清朝，乾隆，1736年，住彰化县，若勋公之四孙
- 万七郎公，十一世，迁台祖刘阿丰公，清朝，乾隆，1736年，住彰化县，若勋公之五孙
- 万七郎公，十一世，迁台祖刘益恭公（愧敏），清朝，乾隆，1736年，住苗栗县，沛基公之次子
- 万七郎公，十一世，迁台祖刘益昭丰公（愧达），清朝，乾隆，1736年，住苗栗县，沛基公之四子
- 万七郎公，十一世，迁台祖刘益起丰公（谒公），清朝，乾隆，1736年，住苗栗县，沛基公之五子
- 万七郎公，十一世，迁台祖刘益问公，清朝，乾隆，1736年，住彰化县，风轩公之次子
- 万七郎公，十一世，迁台祖刘益已公，清朝，乾隆，1736年，住彰化县，君弼公之长子
- 万七郎公，十一世，迁台祖刘益礼公，清朝，乾隆，1736年，住彰化县，君弼公之次子
- 万七郎公，十一世，迁台祖刘益书公，清朝，乾隆，1736年，住彰化县，君弼公之三子
- 万七郎公，十一世，迁台祖刘益豪公，清朝，乾隆，1736年，住彰化县，五福公之次子
- 万七郎公，十一世，迁台祖刘益友公，清朝，乾隆，1736年，住彰化县，五福公之三子
- 万七郎公，十一世，迁台祖刘益能公，清朝，乾隆，1736年，住彰化县，五福公之四子
- 万七郎公，十一世，迁台祖刘益杰公，清朝，乾隆，1736年，住彰化县，五福公之长子
- 万七郎公，十一世，迁台祖刘妣卢淑贞，清朝，乾隆，1736年，住彰化县，庠生公之妻
- 万七郎公，十九世，迁台祖刘秉序公，清朝，乾隆，1736年，住太湖乡，秀标公之长子
- 万七郎公，十九世，迁台祖刘秉瑞公，清朝，乾隆，1736年，住太湖乡，益潭公之长子
- 万七郎公，十二世，迁台祖刘秉礼公，清朝，乾隆，1736年，住太湖乡，益潭公之三子
- 万七郎公，十二世，迁台祖刘秉仁公，清朝，乾隆，1736年，住镇平庄，克昌公之长子
- 万七郎公，十二世，迁台祖刘秉安公，清朝，乾隆，1736年，住镇平庄，克昌公之次子
- 万七郎公，十二世，迁台祖刘秉云公，清朝，乾隆，1736年，住镇平庄，克昌公之三子
- 万七郎公，十二世，迁台祖刘秉灿公，清朝，乾隆，1736年，住苗栗县，愧敏公之长子
- 万七郎公，十二世，迁台祖刘秉愿公，清朝，乾隆，1736年，住苗栗县，愧敏公之次子
- 万七郎公，十二世，迁台祖刘秉升公，清朝，乾隆，1736年，住苗栗县，愧谅公之三子
- 万七郎公，十二世，迁台祖刘秉亮公，清朝，乾隆，1736年，住苗栗县，愧敏公之次子
- 万七郎公，十二世，迁台祖刘秉思公，清朝，乾隆，1736年，住彰化县，愧良公之三子
- 万七郎公，十二世，迁台祖刘秉圭公，清朝，乾隆，1736年，住彰化县，愧良公之四子

- 万七郎公，十二世，迁台祖刘秉分公，清朝，乾隆，1736年，住彰化县，愧贤公之长子
- 万七郎公，十二世，迁台祖刘秉助公，清朝，乾隆，1736年，住彰化县，愧贤公之次子
- 万七郎公，十二世，迁台祖刘秉皓公，清朝，乾隆，1736年，住彰化县，愧贤公之三子
- 万七郎公，十二世，迁台祖刘秉元公，清朝，乾隆，1736年，住彰化县，愧谅公之长子
- 万七郎公，十二世，迁台祖刘秉旦公，清朝，乾隆，1736年，住彰化县，愧良公之次子
- 万七郎公，十二世，迁台祖刘秉纲公，清朝，乾隆，1736年，住镇平庄，秀棚公之六子
- 万七郎公，十二世，迁台祖刘秉训公，清朝，乾隆，1736年，住太湖乡，益潭公之次子
- 万七郎公，十二世，迁台祖刘秉福公，清朝，乾隆，1736年，住太湖乡，益潭公之四子
- 万七郎公，十三世，迁台祖刘奕富公，清朝，嘉庆，1796年，住台北梳根，秉志公之四子
- 万七郎公，十三世，迁台祖刘奕贵公，清朝，嘉庆，1796年，住台北梳根，秉志公之五子
- 万七郎公，十三世，迁台祖刘奕高公，清朝，嘉庆，1796年，住台北桃园，耀禄公之长子
- 万七郎公，十三世，迁台祖刘奕端公，清朝，嘉庆，1796年，住台北桃园，耀禄公之次子
- 万七郎公，十三世，迁台祖刘奕周公，清朝，嘉庆，1796年，住台北桃园，耀禄公之三子
- 万七郎公，十三世，迁台祖刘奕林公，清朝，嘉庆，1796年，住台北梳根，耀敦公之长子
- 万七郎公，十三世，迁台祖刘奕绵公，清朝，嘉庆，1796年，住台北梳根，耀敦公之次子
- 万七郎公，十三世，迁台祖刘奕通公，清朝，嘉庆，1796年，住台北梳根，耀敦公之三子
- 万七郎公，十三世，迁台祖刘奕上公，清朝，嘉庆，1796年，住台北梳根，耀敦公之四子
- 万七郎公，十三世，迁台祖刘奕亟公，清朝，嘉庆，1796年，住台北梳根，耀敦公之五子
- 万七郎公，十三世，迁台祖刘奕经公，清朝，嘉庆，1796年，住彰化县，耀仰公之子
- 万七郎公，十三世，迁台祖刘奕相公，清朝，嘉庆，1796年，住彰化县，耀郎公之长子
- 万七郎公，十三世，迁台祖刘奕程公，清朝，嘉庆，1796年，住彰化县，耀郎公之次子
- 万七郎公，十三世，迁台祖刘奕尊公，清朝，嘉庆，1796年，住彰化县，耀郎公之三子
- 万七郎公，十三世，迁台祖刘奕慈公，清朝，嘉庆，1796年，住彰化县，耀郎公之四子
- 万七郎公，十三世，迁台祖刘奕贞公，清朝，嘉庆，1796年，住彰化县，耀斗公之长子
- 万七郎公，十三世，迁台祖刘奕声公，清朝，嘉庆，1796年，住彰化县，耀斗公之次子
- 万七郎公，十三世，迁台祖刘奕玄公，清朝，嘉庆，1796年，住彰化县，耀斗公之三子
- 万七郎公，十三世，迁台祖刘奕华公，清朝，嘉庆，1796年，住彰化县，耀斗公之四子
- 万七郎公，十三世，迁台祖刘奕斌公，清朝，嘉庆，1796年，住彰化县，耀斗公之五子
- 万七郎公，十三世，迁台祖刘奕锡公，清朝，嘉庆，1796年，住彰化县，耀振公之长子
- 万七郎公，十三世，迁台祖刘奕新公，清朝，嘉庆，1796年，住彰化县，耀振公之次子
- 万七郎公，十三世，迁台祖刘奕京公，清朝，嘉庆，1796年，住彰化县，耀振公之三子
- 万七郎公，十三世，迁台祖刘奕印公，清朝，嘉庆，1796年，住彰化县，耀振公之四子

- 万七郎公，十三世，迁台祖刘奕香公，清朝，嘉庆，1796年，住彰化县，耀振公之五子
- 万七郎公，十三世，迁台祖刘奕直公，清朝，嘉庆，1796年，住彰化县，耀台公之长子
- 万七郎公，十三世，迁台祖刘奕晶公，清朝，嘉庆，1796年，住彰化县，耀台公之次子
- 万七郎公，十三世，迁台祖刘奕传公，清朝，嘉庆，1796年，住彰化县，耀台公之三子
- 万七郎公，十四世，迁台祖刘增利公，清朝，道光，1821年，住台北梳根，兆岭公之长子
- 万七郎公，十四世，迁台祖刘增湖公，清朝，道光，1821年，住台北梳根，兆岭公之次子
- 万七郎公，十四世，迁台祖刘增阳公，清朝，道光，1821年，住台北梳根，兆岭公之三子
- 万七郎公，十四世，迁台祖刘鼎会公，清朝，道光，1821年，住台北梳根，兆容公之长子
- 万七郎公，十四世，迁台祖刘鼎捷公，清朝，道光，1821年，住台北梳根，兆容公之次子
- 万七郎公，十四世，迁台祖刘鼎超公，清朝，道光，1821年，住台北梳根，兆容公之三子
- 万七郎公，十四世，迁台祖刘鼎才公，清朝，道光，1821年，住台北梳根，兆容公之四子
- 万七郎公，十四世，迁台祖刘鼎奇公，清朝，道光，1821年，住台北梳根，兆容公之五子
- 万七郎公，十四世，迁台祖刘鼎香公，清朝，道光，1821年，住台北梳根，兆纶公之长子
- 万七郎公，十四世，迁台祖刘鼎瑞公，清朝，道光，1821年，住台北梳根，兆纶公之次子
- 万七郎公，十四世，迁台祖刘鼎声公，清朝，道光，1821年，住台北梳根，巴纶公之三子
- 万七郎公，十四世，迁台祖刘鼎芳公，清朝，道光，1821年，住台北梳根，兆纶公之四子
- 万七郎公，十四世，迁台祖刘鼎替兰公，清朝，道光，1821年，住台北梳根，兆纶公之五子
- 万七郎公，十四世，迁台祖刘鼎舒公，清朝，道光，1821年，住台北梳根，兆纶公之五子
- 万七郎公，十四世，迁台祖刘鼎增准公，清朝，道光，1821年，住彰化县，科替公之长子
- 万七郎公，十四世，迁台祖刘增千公，清朝，道光，1821年，住彰化县，科替公之次子
- 万七郎公，十四世，迁台祖刘鼎阳公，清朝，道光，1821年，住彰化县，科替公之三子
- 万七郎公，十五世，迁台祖刘光达公，清朝，道光，1821年，住彰化县，增春公之长子
- 万七郎公，十五世，迁台祖刘光祥公，清朝，道光，1821年，住彰化县，增利公之次子
- 万七郎公，十五世，迁台祖刘元珑公，清朝，道光，1821年，住台北桃园，增利公之长子
- 万七郎公，十五世，迁台祖刘元美公，清朝，道光，1821年，住台北桃园，夫利公之次子
- 万七郎公，十五世，迁台祖刘元喜公，清朝，道光，1821年，住台北桃园，增利公之三子
- 万七郎公，十五世，迁台祖刘光公，清朝，道光，1821年，住台北桃园，鼎进公之长子
- 万七郎公，十五世，迁台祖刘光诗公，清朝，道光，1821年，住台北桃园，鼎进公之次子
- 万七郎公，十五世，迁台祖刘元绸公，清朝，道光，1821年，住台北桃园，鼎亿公之三子
- 万七郎公，十七世，迁台祖刘保祥，民国，1948年，住台北，白书岭
- 万七郎公，十五世，迁台祖刘万德，民国，1947年，住台北，李和村

- 万七郎公，十八世，迁台祖刘焕杰，仰光，台湾，1956年，住台北，和树下
- 万七郎公，十六世，迁台祖刘茂源，清朝，后裔，住日本，89年1月16日回版寮认祖
- 万七郎公，十六世，迁台祖刘茂林，清朝，后裔，住台中，白书岭
- 万七郎公，十六世，迁台祖刘茂隆，清朝后裔，茂宁辈有七兄弟
- 万七郎公，十二世，迁台祖刘秉勇，后裔，住台中，秉可、秉微、秉国、秉辉、秉债
- 万七郎公，十三世，迁台祖刘奕岁，清朝，后裔，住台中奕展
- 万七郎公，十一世，迁台祖刘绍优，住台湾和树下

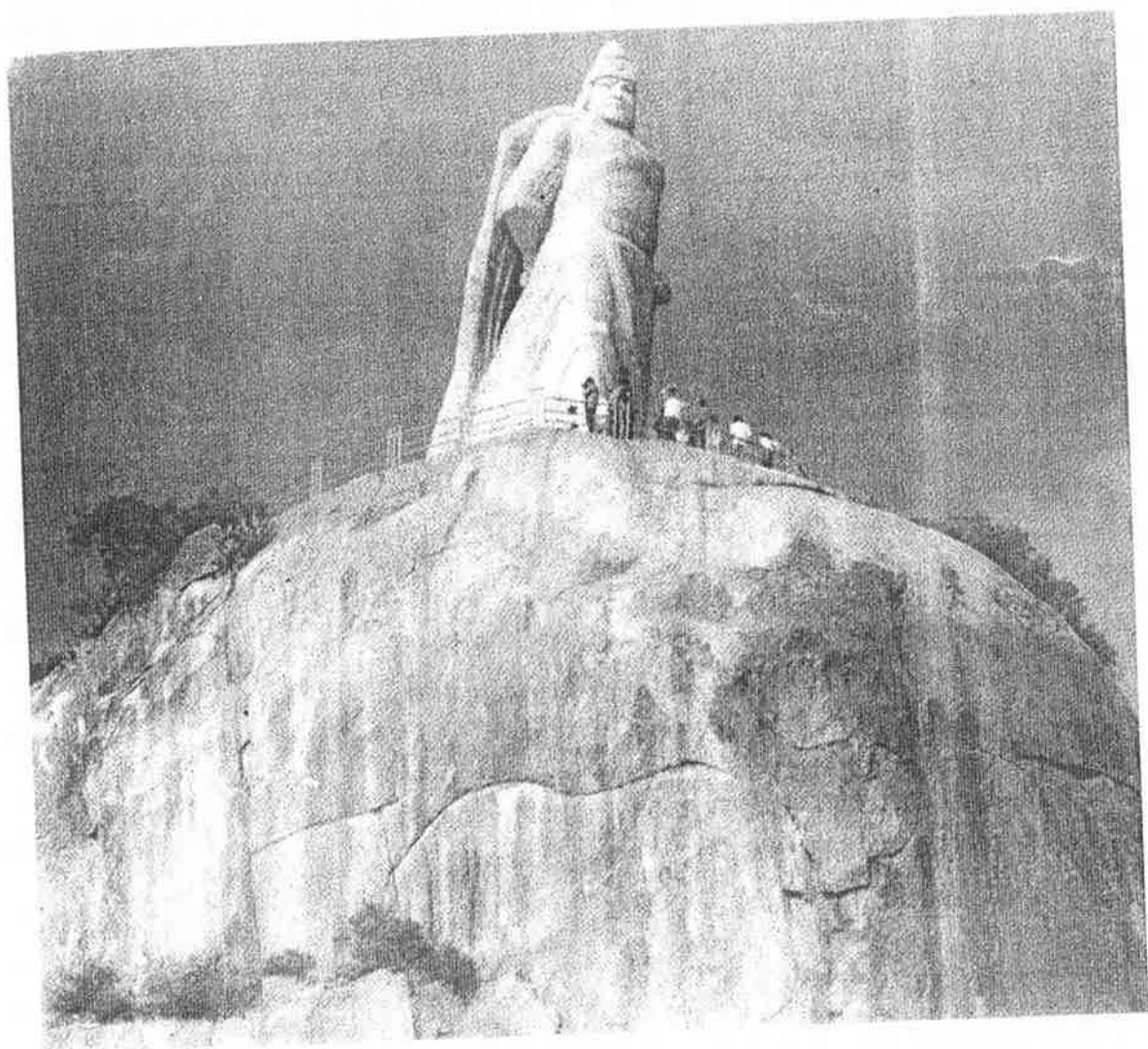

厦门同安刘氏

同安县前城内乡彭城刘氏

刘厝内(东山)祠堂

刘锜(武穆祖)是肇基闽南一世祖,其八世孙刘元举于元朝时由晋江祥芝大堡迁入同安九社刘奎母岫(俗称鸡母岫),后再迁居县前城内乡。其六世孙刘南郭(刘汝南)居同安城内乡县前,系同安城内乡彭城刘氏宗亲的始祖。

先祖刘南郭又名刘汝南,字孟木,明朝嘉靖戊午解元,壬辰林大钦榜榜眼,嘉靖十二年进士,官居湖广提学道,建“白眉真隐”府第于刘氏宗祠右侧,也是同安城内乡彭城刘氏宗亲的宗祠。祠前有高大的石坊和旗杆,因年代已久已毁坏,连祖祠宅基地也被占。

祖墓在同安莲花尾埔,下尾村水莲官边。祖墓规模将近1000余平方米。外貌基本保存完整,墓分上中下埕,前埕有:石人、石马、石烛、石虎、石羊等(已被毁)。中埕是高大的石碑坊(已被毁)。内埕为土埕,两屏墓手跨度约30米以上为三合土(现残破)。墓前后均有一条山间小路,墓葬规模宏大,由山麓一直延伸至溪边,风水毓秀。

墓桌上有石亭,亭高293公分,为石雕组合,出檐,双倒水。亭内向上有清晰可见的双八卦,甚为罕见。亭内有石碑,碑文:皇明,赐进士奉政大夫湖广按察司提学金政仕南郭公墓。碑身高170公分,宽51.5公分,厚19.5公分,碑蹄:长64公分,宽56.5公分,厚30公分,整块石均为浮雕,正面有花纹,中间雕刻鹿麟,虽粗糙但整座碑包括石刻字都十分融洽,墓龟沿墓旁石雕拱合。

原祖墓被树木包围,墓地杂草丛生,经2006年同安彭城刘氏宗亲会雇人整理,现基本完整,尚待进一步修整。宗亲会年年均率众宗亲祭拜先祖刘公南郭。

同安城内乡位于同安县城中心西门内三秀路沿街一带,原地名“在坊里西驿保”,刘氏宗亲均在后城白花窗,青石狮,福星楼环绕着刘公南郭所建祖厝一带居住。目前近亲者计有40户,150多人口,除此尚有谋生于台湾、金门、新加坡、文莱、澳大利亚、美国、马来西亚和柬埔寨,城内乡众宗亲都是奉公守纪,勤劳耕作的老实人,其中有世代的老中医,有退休不久的同安医院院长(现为宗亲会的副会长刘恭祥),有退休教师(现在宗亲会的秘书刘温培),有高级技工,还有从事商业以及各种行业职工等。

收集整理:刘再福 刘温培

2008年4月31日

同安祠堂文化

热烈欢迎文莱国宫廷大臣丕显甲丹必拿督彭城刘氏宗亲会
永远会长锦国宗贤暨台湾、金门宗亲回乡恳亲拜祖

程序

唱序一人，司仪礼生四人（负责收香）

唱序：恭请彭城刘氏宗亲会永远会长锦国宗贤及其夫人、眷属和随行人员就位（全体热烈鼓掌），请厦门市、同安区、大同街道办领导就位，请嘉宾就位，请宗亲正副会长、族老宗贤就位。

一、献花果：请彭城刘氏同安宗亲会永远会长锦国宗贤，请彭城刘氏同巡宗亲会坤明会长敬献花菓。

礼仪青秀呈上：

1、献香花：花香四秀，万年富贵。

2、献茶、献酒酌：恭请闽肇基祖武穆刘锜祖。暨显考妣刘氏历代祖先、理学名宦、文魁武举。餐享鉴纳。

3、献果：旺梨，添丁发财；苹果，项项都好；红柑，红焰甜甘；吉橙，事事吉祥；寿桃，寿比南山。花菓，礼献完周，请会长回位就坐。

宜示刘氏历代名宦龙虎榜。

二、拜祖开始：鸣炮、奏乐，鼓乐齐鸣。

出香：

1、彭城刘氏宗亲永远会长锦国携夫人接香。宗亲会族老陪拜接香。

一上香：天赐鸿禧。祈求刘氏海内外各埠头宗亲家家户户合家平安、添丁进财、财源广进。福禄寿三星拱照。（拜）

再上香：祖德福荫。彭城刘氏同安宗亲永远会长锦国暨夫人，椿萱并茂、合家平安、添福添寿、旺丁旺财，事业如日中天，儿孙满堂。（拜）

三上香：刘氏显考妣历代祖先，名宦忠良在上，精忠贯日，有恩庇佑我刘氏从裔孙敦亲睦族，携手并肩，各行各业任农工商协同迪吉，大富大贵。（拜）拜毕，司仪收香入炉。请锦国宗贤暨夫人回位就座。

2、文莱国宫廷大臣丕显甲必丹拿督锦国宗贤眷属长子孝伟、长媳、女婿、女儿及随行嘉宾接香。宗亲会族老接香陪拜。

一上香，（拜）再上香，（拜）三上香，（拜）司仪收香入炉，请回位就座。

3、彭城刘氏同安宗亲会正副会长接香：一上香（拜）再上香（拜）三上香（拜）收香入

炉，请回位就坐。

4、各地宗亲代表接香：一上香(拜)再上香(拜)三上香(拜)收香入炉，请回位就坐。
司仪礼生到案桌前斟酒，转献供品。

三、彭城刘氏同安宗亲会宣读祭文

文莱国宫廷大臣丕显甲必丹拿督彭城刘氏同安宗亲会永远会长锦国宗贤讲话。
请大家热烈鼓掌欢迎。

请厦门市政府领导讲话。(热烈鼓掌)

请同安区政府领导讲话。(热烈鼓掌)

请大同街道办事处领导讲话。(热烈鼓掌)

请嘉宾讲话。(热烈鼓掌)

同安刘氏宗亲会致答词(祝辞)

四、彭城刘氏同安宗亲会向尊敬的文莱国宫廷大臣丕显甲必丹拿督同安刘氏宗亲会永远会长锦国宗贤敬送纪念品。

拜祖圆满成功。拜献金纸，鸣炮奏乐，炙化金帛；鼓乐齐鸣，瑞狮拜祖。南曲八音御前清曲，清唱百鸟归林、凤归巢典故曲词。芗剧：状元、状元夫人送麟儿，加官晋爵、八仙和寿。

安排集体合影留念。

唱序、祭文、祝辞，由宗亲会正副会长担任。

司仪先生：刘清芳、刘得、刘重阳、刘金辉。

祭文

伏维：同安彭城刘氏宗亲会永远会长、文莱国宫廷大臣丕显甲必丹拿督锦国宗贤率众裔孙感念吾祖德宗功，慎终追远，拜谒刘氏显考妣历代先祖列宗至孝。秉承祖训德序人伦。涓卜升平盛世岁次共和戊子年四月十一皇道吉日谨备牲礼、丰宴、糕、枣、红圆、寿龟、香花、五果、干茶、酒酌、金纸加添。锦国永远会长率刘氏众裔孙叩首百拜，奉祀祭事刘氏显考妣历代祖先：餐享。

振先祖之遗德，奋自力於图强。循古训：为人诚实，励精图治，尊纪守法，安守本份，忠孝贞节，礼义廉耻，敬老尊贤，自强不息，报效国家，回馈社会，造福桑梓。立誓振兴：刘氏宗亲精诚团结，仕农工商、鸿图大展，愿青出于蓝而胜于蓝。光前裕后，敦亲睦族，以告慰先祖之英灵。托祖德之德荫。刘氏族居各埠头，宗亲各家各户丁财大进，生意兴隆，财源广进。并与台海两岸港澳台金同胞，各地侨胞，携手并肩，共同昌盛发达。祈求合家平安，添福添寿，儿孙共昌。酒酌三巡。礼祀完周：餐享。众裔孙叩首百拜。文莱国宫廷大臣丕显甲必丹拿督锦国永远会长率同安彭城刘氏宗亲众裔孙叩首百拜。

岁次共和戊子年四月十一吉日



闽南·
图文
综合

塔头刘氏

刘丕周

刘丕周，1930年生，晋江市东石镇塔头刘村人。他出生于一个贫苦农家。童年只接受过两年的小学教育，15岁就参加劳动，干过农活，也做过渔民小杂海捕捞，木工造船、小商贾肩挑串卖。1970年加工渔网、织网、纺绳。80年由家庭式加工，进步到雇工加工场，兼做渔具贸易。85年办服装纺织厂，88年组建基隆化纤有限公司，建厂于塔头刘村，公司厂房占地50亩。



丕周先生有儿子四个，刘基海、刘基侨、刘基山、刘基水，都是企业管理人才，为了发展企业，91年至厦门同安开发，创建厦门思美织造实业有限公司，2002年又创建厦门力隆氨纶有限公司，现2公司厂房占地165亩，喜逢盛世，从农民到企业家，并非偶然，靠得是他的忠厚信诚，重诺守信，刻苦学习，苦心经营，教子有方。这家庭企业才有如此之规模，才有持续性的发展。

刘丕周先生致富不忘回馈社会。对家乡建设，建桥造路，建设小学设施，南岳中学教室，修建慈元行宫等都能带头解囊捐款，对老人、慈善事业都能奉献爱心。

刘丕周先生现任厦门力隆氨纶有限公司 董事长

厦门伊思美织造实业有限公司 董事长

晋江市基隆化纤有限公司 董事长

厦门同安外商联谊会 名誉会长

晋江市十五届、十六届人大代表

厦门力隆氨纶公司鸟瞰图

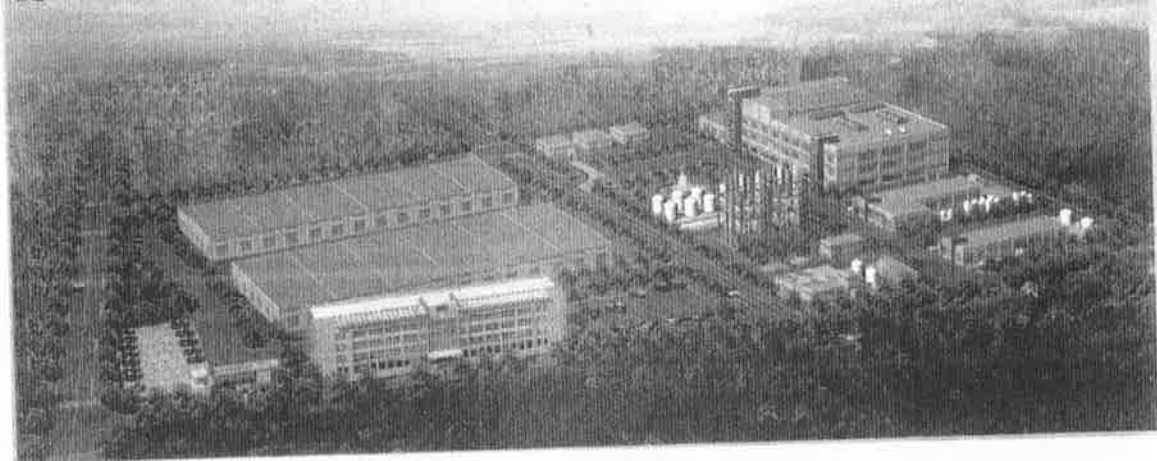

刘丕周设在厦门的企业

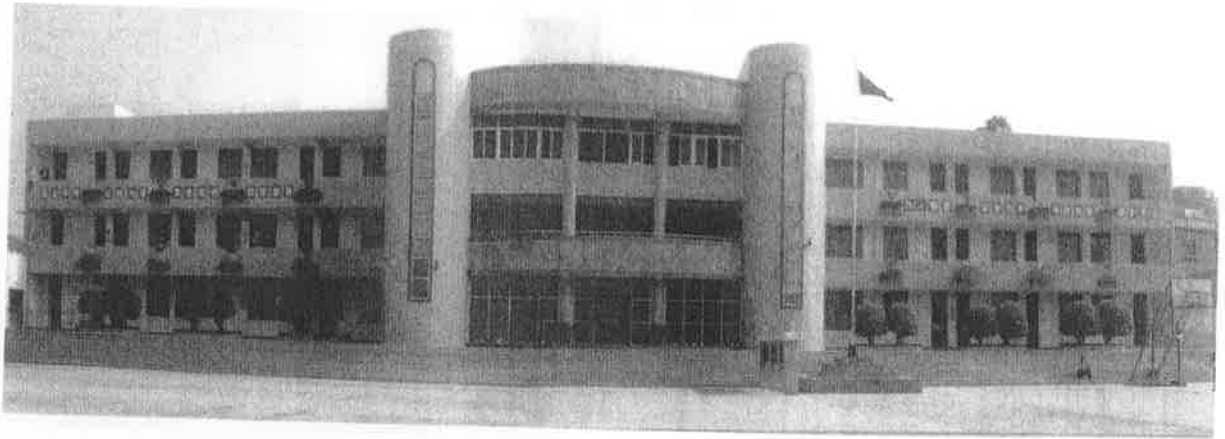

塔头慈元行宫（内景）



塔头慈元行宫（外景）

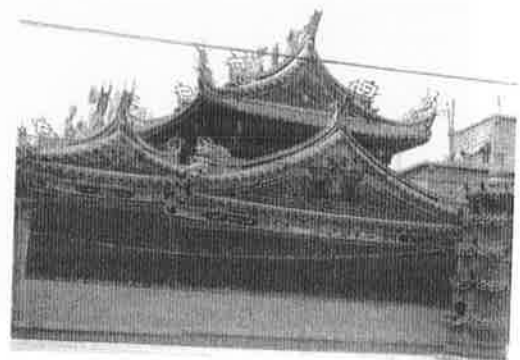

（以上由刘贤款 供稿）

石狮大堡刘氏



刘锜公祠



宋吴王刘武穆锜公画像



石狮大堡村貌



真武庙



石狮大堡村委楼

泉州桥南刘氏

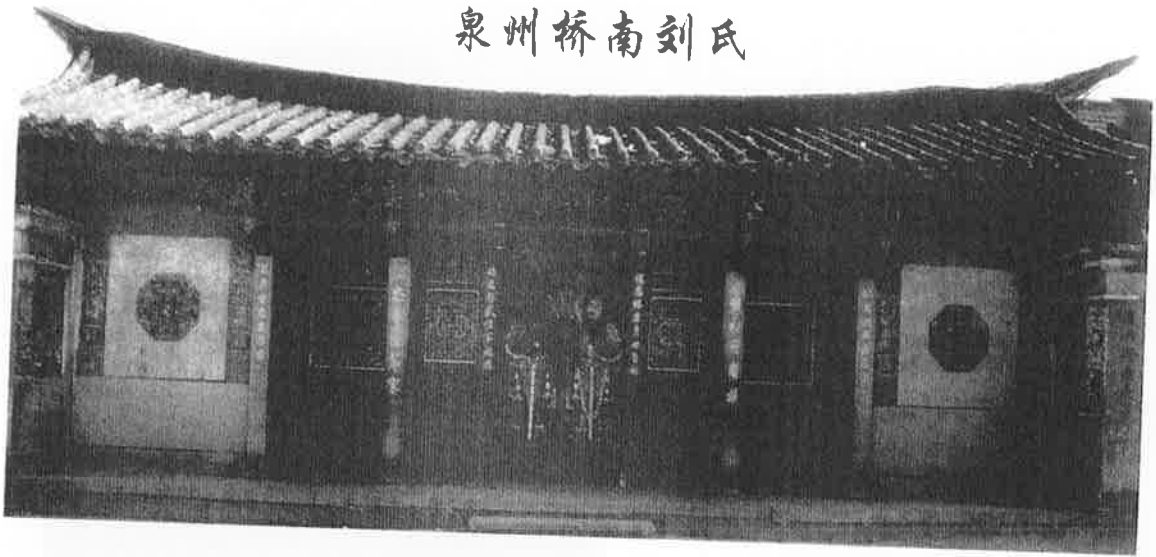

泉州洛阳桥南刘氏家庙

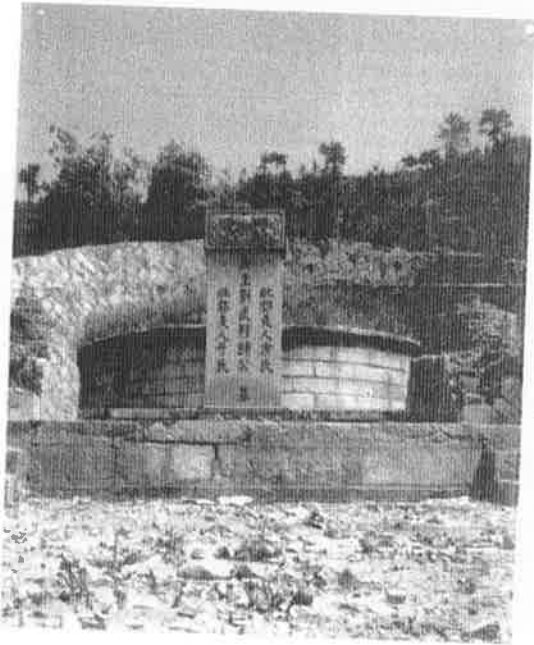

泉州安溪县黄潭院后山宋吴王刘武穆公陵园



石狮大堡华宝大厦



石狮大堡老年人活动中心



泉州桥南码头



石狮大堡幼儿园

泉州留氏



建于石狮旦厝村的留王府庙
(纪念留丛效)
每年三月村人以神祭祀

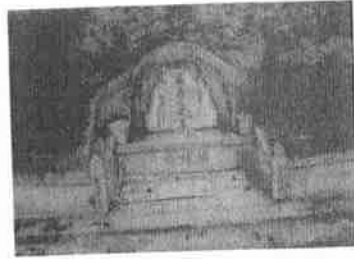

留从效祖母盛氏
夫人墓(原在白马山麓)



留从效祖母唐盛氏夫
人墓原墓碑(在白马山麓)



建于石狮市旦厝村的留氏宗祠



留氏宗亲们常在祠堂内议事



留氏族人分布海内外，主要在泉州、石狮、菲律宾、马来西亚、新加坡、香港、澳门等地。许多宗亲经常回乡探亲，与族人团聚。

上图为：菲律宾留玉照宗长回旦厝村探亲时与族中乡亲合影留念(二排右起第三人为留玉照，右起第四人为世界刘氏宗亲联谊会永久名誉会长留章粟先生)。

闽南留氏孝文化

【编者按】：

先哲云：百善孝为先。

孝可和谐家族，孝可治理天下。

我刘氏族裔秉承祖先教诲，继承中华民族优秀传统文化，对国家对民族有忠君爱国之大孝，对家族对先人有尊祖敬宗之至孝，出现了许多如宋吴王刘武穆镒公，明兵部尚书刘中藻可歌可泣的民族英雄。

在家庭中，儿孙们对老一辈遵从着“生事之以礼，死葬之以礼”的原则，对老人生前奉孝有加，当老人逝世后则设以隆重之葬礼，祭奠至诚。

闽南留氏亦继承了我族的优秀传统，其葬礼已形成了独特的、有代表性的闽南“孝”文化。

公元2007年5月24日泉州石狮旦厝村有留典池宗亲，其母杨荷缀，年高八十有六，寿终正寝。以留典池为代表的留氏家族为先慈杨荷缀举行了隆重的葬礼，诠释了闽南独具特色的“孝”文化。杨荷缀夫人正当壮年时丈夫留章赐去世，留下8个年少的儿女，家无顶梁劳力，生活的重担完全压在了杨荷缀一人肩上，其生活之清贫、劳累之艰苦无以言状。经三十余年含辛茹苦之奋斗，终使儿女们个个成家立业，可谓儿孙满堂其乐融融。如今，先慈撒手尘寰，儿女们个个悲痛欲绝。其感恩感德之情难以表达，便都溶入了隆重的葬礼之中。



图为：建于石狮市旦厝村的留典池先生别墅。

留典池先生为人忠诚至孝，2007年5月24日留典池先生为其86岁仙逝的老母杨荷缀老太太举行的隆重葬礼，即在此别墅内外进行。

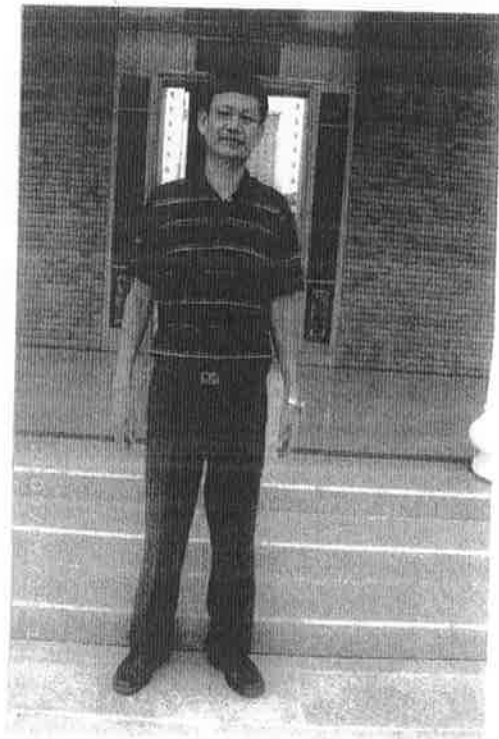

留典池先生

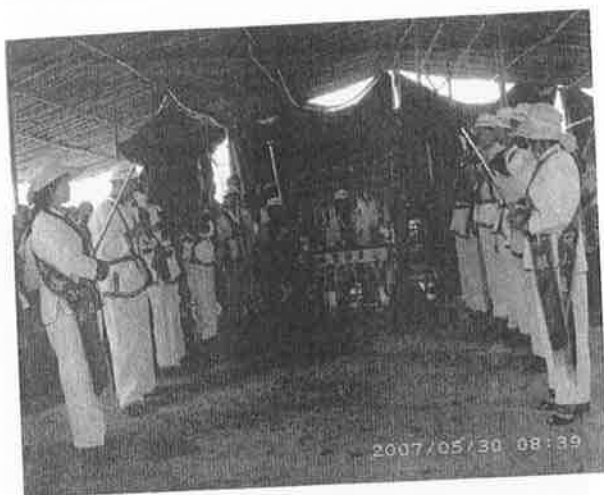

道士设坛祭奠亡灵



全家儿孙参与祭奠



哭灵



道士在别墅场上演掷钵、打城等舞蹈，为先人开路



族亲与宗亲拜祭





出殡前全家在灵柩前跪祭先人



出殡时：灵牌与灵柩先行



亲属送殡队伍



送殡队伍中之闽南什音队



送殡队伍中之西乐队

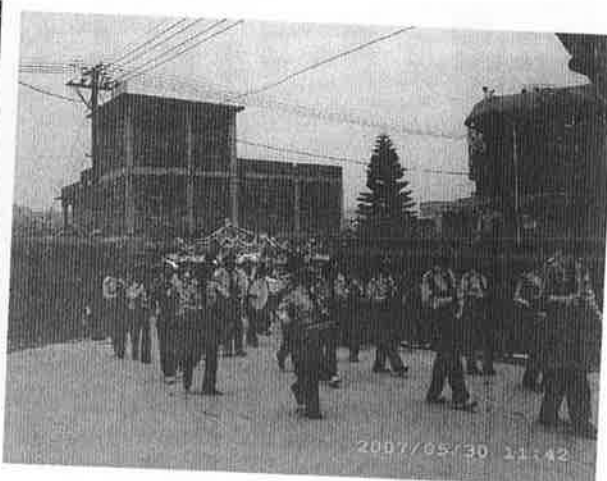

送殡队伍中之军乐队



送殡队伍中之舞龙队



送殡队伍中之高跷队



扛龙伞的队伍



福建省刘氏委员会所送的挽匾



台湾鹿港留氏宗亲联谊会所送的挽匾

先人早日荣归西方极乐世界。
葬礼过后家中亲人还要到寺庙中祈祷，祈求



永春刘氏



永春湖洋刘氏雁塔纪念堂



图为：中元节祭祀实况，
每年举行春秋两祭



马来西亚彭城公会组
团寻根谒祖与族亲们合影



马来西亚湖洋彭城公
会青年妇女团谒祖拜祭



雁塔济美大桥



进士匾：刘应望公永春
湖洋第六世



位于清白里路东洋飞鴉
落洋垵源的一世祖考大明居
士刘公墓



位于湖洋果垵坑洋源
明·一世刘母任氏佳域



位于桃源巷头源的明逸
士刘公暨杨氏墓(大明正德癸
酉立)



西莲刘氏云莲堂宗祠
刘文炳宗长



永春湖洋西莲刘氏云莲宗祠宗长
暨全体理事合影。



西莲大厝



云莲堂
大厅神主龛



云莲堂七世登九公画像

六世公附赠翁公



六世葛密公画像



人日房云莲堂宗祠

永春刘氏地方知名人士

刘友党

刘友党，男，汉族，1937年8月8日出生在永春县湖洋镇桃源村月城吉内坑。

1955年后参加工作，任过农业中学校长。

1960-1981年在大田县医药公司任门市部副主任、生产收购股副股长。1976年主编《茯苓生产手册》。

1981-1997年在永春县湖洋供销社医药门市组长。

1997年8月退休在家桃源村6组。退休后发挥余热，任桃源村老年人学校教师，手抄《刘氏东山房族谱》。1998年编写表格式《家谱》。1999年编撰《湖洋民间礼俗》。2003年编撰《湖洋民间传说》。2007年完成编撰《湖洋戊子风云》地方历史故事白话文十章五十二回。



刘连登

刘连登，男，汉族，1929年10月出生在永春达埔章内，一个贫苦家中，中共党员。

1952年任第九区会计。1955年3月参加国防4582工程机场建设，评为三等功臣。1960年任曲斗乡乡长、社长。1973年任永春一都乡革委会副主任、书记兼主任。1981年10月办理退休，发挥余热，尽力所能及为家乡建设新农村，献谋献策，积极办实事。2001年党员评审时，评为镇优秀党员。



刘国隆

刘国隆，曾用名刘国辆，男，1924年9月出生，汉族，永春湖洋桃源人，1949年12月加入中国共产党。

1950年3月参加解放四川省荣膺三级战斗英雄一次。1964年8月转业在永春县总工会任副主席。1971年2月下放在黄沙铁厂任厂长、书记。(1973年2月获黄沙铁厂“先进工作者”一次)，(1978年3月获晋江地委二等功一次)。1978年7月调回县总工会任副主席。1980年12月离休回原籍永春县湖洋镇桃源村八组。(1981年4月获地区老年委“精英奖”一次)



刘文权

刘文权，男，汉族，祖籍福建永春县湖洋西莲，1932年出生于马六甲，乃马六甲实业家、种植界钜子、著名慈善家已故拿督刘后两第三公子。台湾大学语言系毕业，为人慷慨豪爽、热心社会公益事业、慈善事业，是马六甲华团与华校的活跃人物，封赐BCM勋衔。

刘文权在蝉联马六甲永春会馆青年团团长三届九年中，尽职尽责，积极筹划开展丰富多彩有益青年身心健康的活动。

刘文权有个温馨美满的家，夫人胡如玉，大学文化，是德淑品顺的贤内助。他们育有一男五女，儿子保琳，女儿仁德、仁莲、惠娜、宝珍、宝菁，个个大学毕业，已成家立业，事业有成，一门俊彦，美誉传扬。

刘文权热心服务社会，先后曾任社团职位：马六甲刘氏宗祠主席，马六甲留台同学会主席兼赴台升学保送人、马来西亚永春湖阳彭城公会副主席、马来西亚永春会馆青年团名誉团长、马六甲永春会馆交际主任、马六甲中华总商会资讯主任、马六甲孔教会副主任、马六甲培风中学及小学董事、马六甲培风第一小学财政、马六甲福建会馆执行委员、马来西亚永春湖阳彭城公会顾问。



漳州刘氏地方知名人士

刘以河

刘以河，1940年4月6日出生，龙海市颜厝镇五社楼林墩社人，1955年漳州一中初中毕业，1958年大跃进参加工作于漳州糖厂，同年迁入漳州糖厂，现已退休在家。按福建省刘氏族谱记载，他是莆田涵江刘韶第三十九世孙。

漳州市龙海市五社楼刘氏族谱丛书编辑、出版彭城衍派《刘氏族谱》，能认真负责工作，任副主编，有力配合刘汉宗，同力合作，2004年12月如期出版，是漳州刘氏族谱第一本，推动漳州刘氏源流的研究工作。

近年来，为了编印福建省刘氏文化卷（漳州部份），人物卷（漳州部份），他有力配合刘汉宗，走访龙海内楼、外楼，漳浦刘坂过田等，南靖和溪、金山、长泰后洋、县后、西湖等等，前后行程几百公里，受到刘氏宗亲的欢迎，也收集到不少人物、源流、文物等宝贵资料，为编入省卷做出贡献。



漳州刘氏

刘辛仁

1991年共青团中央创办实施“希望工程”，刘辛仁从新闻媒体看到一个大眼睛的小姑娘喊出“我要读书”的图片时，孩子对读书的饥渴，使他的心灵受到极大震撼，辗转反侧，夜不能眠。他想起少时因贫困而失过学的痛苦，心情再也无法平静下来，他决定以自己的行动帮助他们。直到1996年，他共给“希望工程”汇去5360元，资助了宁夏、江西、青海、山西等省的10名失学儿童，使他们重返校园。



1994年，老刘毅然承担起资助孤女小佳读书的义务。到2001年小佳大学毕业，老刘共为她支付了4370元的学习费用。1998年9月起，刘辛仁又资助平和县秀峰乡一对兄弟，一直到他们分别从大学和中专毕业。

在13年里，老刘和孩子们几乎都是通过邮寄的方式建立了深厚的友谊和感情。去年以608高分考上厦门大学化学系的诏安女孩沈爱金则在来信中写道：“刘爷爷，我很敬佩您，您现在还一直支持着贫困生……很感谢您的承诺，真心地谢谢您。”

老刘除了捐资助学外，对其他公益、慈善事业也是非常热心参与。1999年团中央创办保护母亲河“绿色希望工程”时，他承诺：要在有生之年，为绿色希望工程捐造林款2万元，实现造林100亩。到现在已汇寄1950元，为了保证承诺的实现，他还特意买了一份保险，每月交200元。1995年以来，他先后为市政府组织的抗旱义演晚会、漳州市希望工程基金会、市残联相关活动、筹建革命烈士许任平纪念亭和福州市“中华绿荫儿童村”（孤儿院）等捐款8050元，为湖北省监利县抗洪英模胡继成烈士双目失明的母亲汇款6900元，还为厦门白血病患者叶聪同学、印度洋发生海啸遇难者、台湾的“慈济慈善事业基金会”等捐款……据不完全统计，离休13年来，共为助学、扶残、救灾等公益事业捐款6万多元，资助36位贫困生重返校园。

刘新知

刘新知，生于1934年3月21日，漳州南靖版寮土楼里长大。1957年毕业于龙溪师范，曾任梅林学区校长、教导。文革后调任版寮、双峰中小学校长，上板、文峰小学校长，从事教育事业32年。1989年退休回版寮，收集和整理刘氏族谱源流材料，现是版寮刘氏族谱主编，一心扑在版寮公益事业上，写信发动缅甸华侨捐资建版寮小学，泰国华侨修建刘氏版寮祠堂，申报“土楼、宗祠、庵堂”县级文物保护单位。



漳州刘氏宗长



刘汉宗



刘惠春

刘 超 强

刘超强，1966年出生，1987年毕业于福州大学电机系。同年分配到漳州国营洗衣机厂，经过两年勤勤恳恳的工作，升任为设备科科长。

1990年，不甘于在国营企业默默无闻的工作，毅然辞去工职，独自去深圳闯荡，初到他乡异地，由于人生地不熟，加上语言不通，到处碰壁，当时已身无分文，只能以方便面充饥，从最基层打工者做起，脚踏实地拼命工作，经过7年卧薪尝胆的努力，终于得到老板的赏识，升任为公司的经理，管理上万人的大工厂生产运作，成为一个高级企业管理者。

经过3年的经验累积，不甘于以打工者身份做工，为自己长期的职业生涯着想，于2001年和几位志同道合的同事创办中瀚科技有限公司，并任总经理，经过4年的发展，公司已成为数码电话行业的佼佼者，年营业现款高达10亿人民币。

在辛勤工作之余，为适应时代发展，不断更新知识，提升自己，用三年的时间以优异成绩获得香港理工大学MDA（工商管理）硕士学位。



漳州刘氏



南靖珊瑚图刘氏“叙伦堂”



漳浦县刘坂刘氏家庙



海澄内楼刘氏大宗祠刘氏家庙



长泰刘氏家庙——彭城堂



刘其忠故居文物保护单位

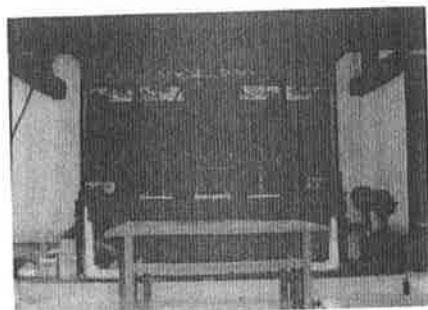

崇本堂内景



刘一桢“进士”匾



漳州五社楼刘氏崇本堂

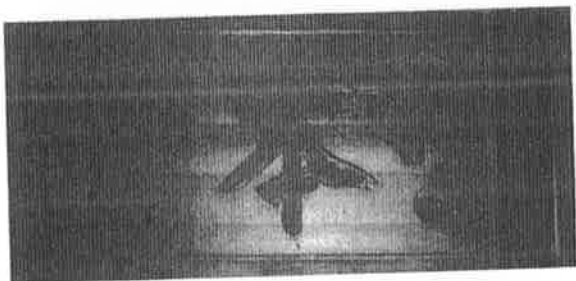

崇本堂牌匾

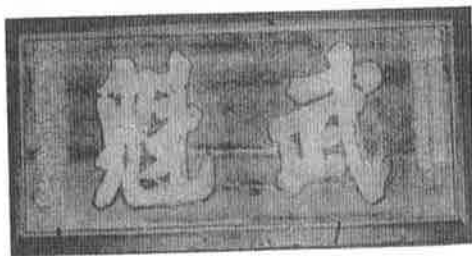

悬挂于崇本堂内的《武魁》牌匾

厦门同安刘氏



同安刘氏祠堂



刘锦国在同安祠堂祭祖



同安刘氏祠堂内厅

刘锦国全家回厦门访亲问祖，
福建刘氏委员会会长刘松年陪同。

刘锦国

刘锦国，号山河，1920年农历11月24日出生于金门县烈屿乡，祖籍彭城郡，属汉·中山靖王刘胜派系。刘锦国出身儒医世家，清代嘉庆年间，曾祖父徙居同安城内。因贼寇四起，民不聊生，高祖父刘普瑞又移居同安翔凤里二十都烈屿保高厝社（今为金门县烈屿乡）。福建省刘氏委员会会长作家刘松年为他新编有《汶莱丕显甲必丹刘锦国耕耘纪实》一书。



刘锦国先生充满神奇色彩的奋斗史，是中国华侨华人创业的典型。刘锦国先生完全依照儒家的思想来塑造和完善自己的人格，也为人众树起一面“商无儒则野，儒无商则饥”儒商结合的旗帜。

今天刘锦国先生已是事业有成，子孝孙贤，二00四年三月又受封宫廷大臣丕显甲必丹，可谓是功成名遂，万事大吉。

刘锦国事业有成，不忘故乡，2008年5月10日，刘锦国率领全家回厦门同安访亲祭祖、考察祖国建设新貌，受到厦门市政府暨同安刘氏宗亲的热烈欢迎。

女画家刘慧芳

集美刘慧芳，又名素华，画家。1921年农历2月7日出生同安。

高中毕业后，受业于著名秀才杨鉴堂先生。十八岁出家，先后事佛于梅山、佛心寺，法号界慧。解放前夕任漳州古刹东桥亭庙主持至今。先后与著名画家宋省予、王真、刘衡、陈子奋、黄则堂、汪海青，金石书法家马海舟等学习，切磋艺术，过从甚密。现为佛教界世界级著名女画家。



福建省刘氏族谱丛书·省卷·源流与文化

闽东篇

宁德市所辖各县市

周宁（龙潭）刘氏

一、概述

周宁县约有二十万人口，由265个不同姓氏的族人组成。其中万人以上的姓氏有3个，万人以下的有22个。刘氏族人在万人以上的姓氏之一。据族谱记载刘氏是宋代及宋代以前迁入县境定居的14个姓氏之一。

周宁县刘氏族，以龙潭祖村为代表，乃五代燕帝刘守光之世裔。

他们主要分布在周宁龙潭、洋尾、芹山、杨厝边、岭兜、纯池中村、仕洋、七步上运、横林、吴山底、石马潭、桐岔、麻岭、八蒲、浦源、城关、南坂、柯坪等地。外迁的刘氏族主要分布在福安，有刘洋、溪潭、甘棠、礮溪、芹洋、金山、穆阳、康厝、苏坂、晓阳东门、社口诸村；在宁德有漳湾、岐后、新园；在寿宁有凤阳、武曲；柘荣柏山；霞浦董当、东山；在政和有镇前、城关、下庄、横坑、齐家洋、峰岭、杨厝、西溪；建瓯徐墩；松溪东平；浙江庆元、青田、金村等地，总计人口10余万人。可谓在全国各地乃至世界各处都有周宁刘氏族人的踪迹。周宁县龙潭不愧为闽东中山郡刘氏族人的主要发源地。

周宁县刘氏族，占全县总人口十九分之一，但在建设周宁的历史发展中，在开发周宁、建设周宁的不懈奋斗中，无论在机关单位担任要职者，或是在商场、创办企业、科技、教育、卫生等各行各业中躬亲服务的人员，都涌现出许许多多值得人们赞颂的优秀人才。

五世祖牙公，宋太祖朝官拜福建建宁府浦城县知县承务郎。公天性孝友，博学多才，执政中施行重农轻赋，重教兴学，与民休养生息等好措施。他发动开山造田，兴修水利治理城池，乐养畜牧，使得民众安居乐业，政绩丕振。他花甲归梓率众修筑从梨坪至安邑，麻岭至政邑的古道，并在两路旁遍植枫松以为后者乘凉。宋真宗大中祥符年间刘颀公为侍御使，治国安民，铁面无私，后因言事被贬，宋朝伟大诗人苏东坡诗云“乌府先生铁做冠，霜风凛凛不知寒”。清·同治二年，周宁龙潭刘鸿熙，号奋臣，受知于章宗师、昆宗师，取一等第三名补廪，秦宗师又取一等第一名恩贡生，授徒数十人多成名以去，士林钦之，有传列入《周宁区志·敦行》。光绪九年钦命户部侍郎兼管三军事务，福建省督学部院昆为芹山恩进士刘鸣銮赠匾曰“诗礼传家”。近在二十一世纪，龙潭刘树滔年仅35岁，便升为福州大学生物工程研究所教授，日本国立山口大学农学博士，日本国立广岛大学博士后研究员。南坂刘本坤，年仅26岁，便是中国科技大学博士生，他们为国家重点科技项目研究与攻关项目都分别作出突出的贡献。在商业、企业界刘氏族也是不甘落后，他们主要

分布在上海、广西等地，像刘芳聚、刘芳招、刘政滔、刘光清兄弟等等，他们在创办公司、企业过程中不但积极向国家纳税，而且富了不忘民，还有不少人经常汇钱寄物委托有关机构捐给那些负担重有一定困难的同志，帮助他们脱贫致富不留名。有的投资家乡修路、搭桥、办学等公益事业，他们这种高风亮节，不愧为刘氏族人的骄傲！二次革命直到解放战争时期，英勇献身的全县革命烈士488人中，刘氏族人就占22位。如仕洋刘承球是我县参加著名淮海战役、济南战役、姜埝战役，身负多处重伤，屡立战功，荣获多枚勋章的英雄。大军南下时，党组织派他带兵回周宁，接管周宁旧政府工作，为周宁人民政权的优秀开拓者。从龙潭分迁周宁洋尾村的刘氏族人中还有当代党的优秀干部刘可清（现为漳州市委书记）等优秀人才。

二、先祖

刘守光

刘守光字赫志行十三谥忠肃，生唐武宗会昌甲子四年正月十六辰时，昭宗朝为正奉大夫，左右侍卫金吾大将军加振武邵宁两镇节度使兼观军容使卫门都将，后梁时为大燕皇帝改年号为应天，在位3年。公坟座落，黄礪(龙潭)鼓楼山金龟下水形。

夫人吕氏，子四女一，女刘妃配唐昭宗之子李景，后居李墩仕本。

刘茂

刘茂公字世雄行十四谥文穆，生唐懿宗咸通五年甲申三月初三子时，五代梁太祖朝官拜兵部尚书兼文明殿大学士，银青光禄大夫领观军容使卫门都将。

妣九国夫人陈氏，生子一，公卒晋高祖天福八年癸十月初二巳时，坟在鼓楼山大溪边金龟下水形，妣坟在建阳马铺下坑紫石碑为记。因世乱公与弟盛渡江抵永嘉(温州)又经富沙(建阳)又至三山(福州)，再抵宁川(宁德)，复徙东洋黄礪(即周宁龙潭)。

黄牙

黄牙公字齿一行二二，生后晋天福八年癸九月初九丑时，妣吴氏宜人吴山底人，生乾裕二年乙丑十月初十子时，子五颀、延、滌、篠、德，时因家难易姓为黄故称黄牙，宋太祖朝官拜福建宁府浦城县知县承务郎。公天性孝友博学多才，宋太祖朝复改刘姓有政声善继述常惧家无谱湮没祖靠边宗功莫可本水源因首纂家详见牙公所撰序。

公于公元九七四年中进士知浦城县事时重农轻赋兴学与民休养生息，发动开山

造田修水利治洪水，种乐养畜民众安居乐业，政绩丕振花甲归梓率众修筑从梨坪至安邑牛岭及至政邑名曰麻岭，两路路旁遍植枫松以为乘凉泽被后人洵光前裕后之世祖。公坟座落萌底岔头坐西，坟联曰：

“一水护堂昌吉穴，双蛇凝献锁佳城。

德重幽州崇燕帝，名传闽浙颂牙公。”

刘 颢

刘颢公侍御史行二三，生北宋太祖开宝二年己巳五月初四午时。宋真宗大中祥符为侍御使，以言事被贬，后世苏东坡诗云：“乌府先生铁做冠，霜风凛凛不知寒”，因号铁面御史。夫人郑氏一二娘，生子三，公妣坟在金交椅坐东。

刘 德

刘德公行二七，生宋太平兴国雍熙四年丁亥六月初一午时，妣林氏，子四：征、役、昌、盛，妣何氏，子五：拱、向、朝、延、端。

刘 御

刘御公行雅九，妣肖氏，男一，继妣苏氏，公与妣坟在登科第麓 □龙形，苏氏葬汤洋陈三溪后门湾。

公南房人也为人慷慨乐事赴功，于嘉靖元年建造祖祠，自己捐出四栋柱并柱址礫石、大石扁，余虽众努力告竣亦见公之功绩不小也，又于嘉靖四年十一月公亲往省城请爵三蹲以为始祖都相公曾受国爵禄享，所宜有此，今之，每年报赛而奉献者此物此志也，姑记之以示不忘。

龙潭刘氏世系图（前九世）

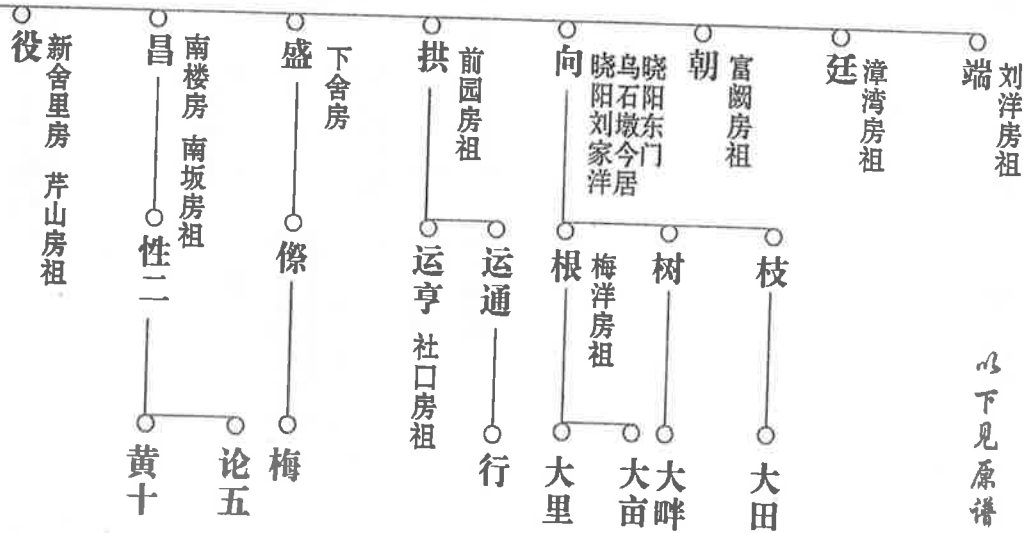

以下见原谱



周宁·图文综示

四、周宁县龙潭村

周宁县龙潭村，位于银屏峰山麓，离县城约三里，310省道穿村而过，这里是闽东中山郡刘姓发源地，刘氏始祖自五代迁居于此，至今已越千年。该村现有300多户，约1700多人。而由此迁居到省内外发展起来的刘氏族裔越十万人。改革开放以来，这里成了县工业铸造园区。经济繁荣，加上城区面扩，目前，与周宁城关县城几乎连成一片。这里的刘氏族裔胸怀大志，从这里出去经商办厂的企业能人遍布全国各地。



龙潭外景



► 原福建省省长，现任中共中央政治局常委的贺国强同志，在任期间曾亲临龙潭村调研。

◀ 原福建省委副书记，现任中共中央政治局常委、中华人民共和国副主席的习近平同志在任期间曾视察龙潭村、走访群众家里。



五、祠堂与文物



周宁县中山郡龙潭刘氏宗祠，该祠于2002年入选《八闽祠堂大全》，2003年入选《中华祠堂文化博览丛书·刘氏卷》，宗祠始建于南宋(金)十一年(公元1141年)。昭宗朝正奉大夫，左右侍卫金吾大将军加振武，邵宁两镇节度使兼观军容使卫门都将，后梁时为大燕皇帝(公元911年)刘守光之神位就设立于该祠内。

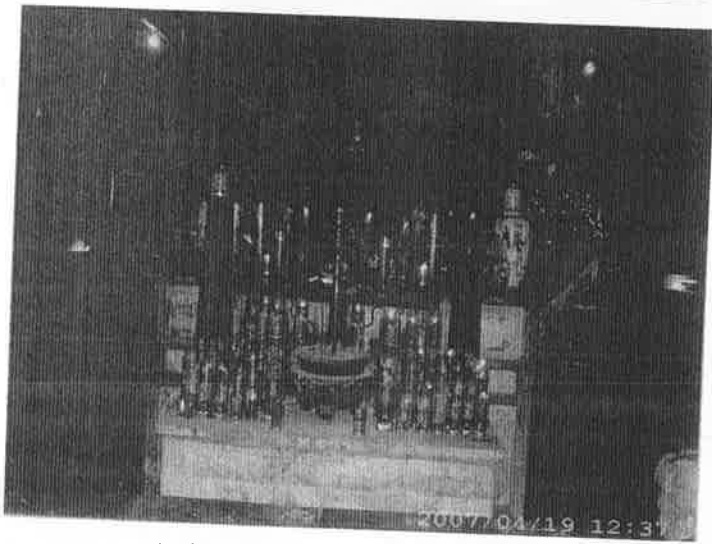

祠堂内所塑刘守光等历代祖宗像



刘守光灵牌(祠内)



《刘氏宗祠》竖匾悬挂于祠堂大厅



民国年间福建省政府主席刘建绪所题的牌匾。



刘氏宗祠内柱石上刻有『大明正德丁丑』字样。

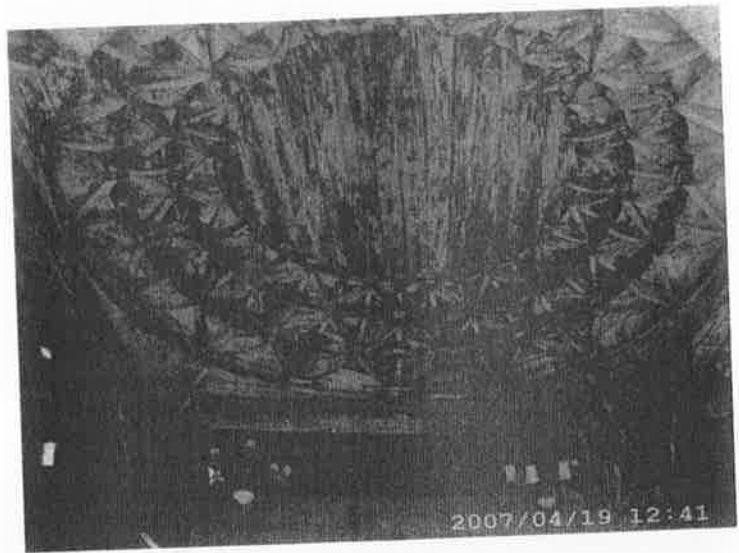

刘氏宗祠正座内的“凤凰池”（藻井）



谱载：明·嘉靖四年十一月雅九公亲往省城请爵三尊，以为祖宗有官爵者，宜受此禄，享四时之拜祭。每逢刘氏宗族有重大庆典活动、祭祀使用此三尊爵。

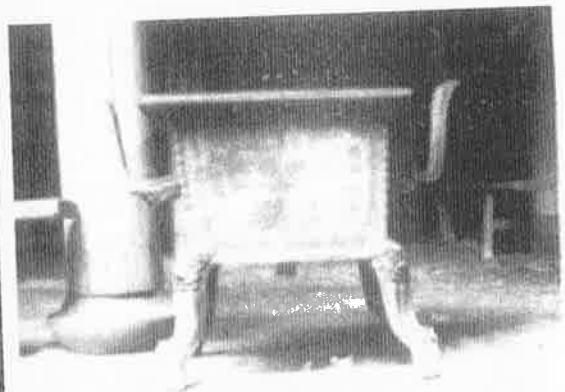

民国二十四年五月铸造的“刘都将公”钱炉，现置于刘氏宗祠内。

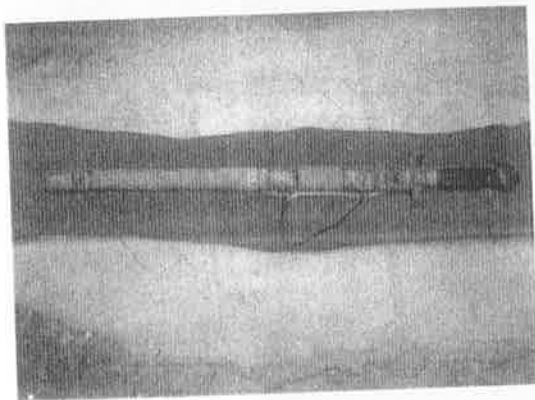

刘鸿熙清·光绪28年秦宗师以一等第一名出贡而受赐的宝剑。现由后裔保存。

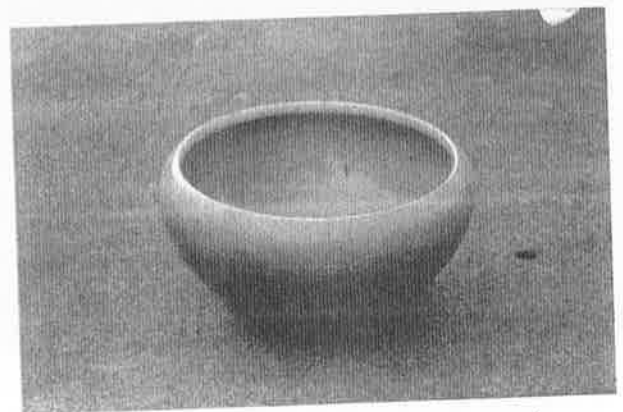

明代龟纹香炉（本村刘本玉祖传文物）。

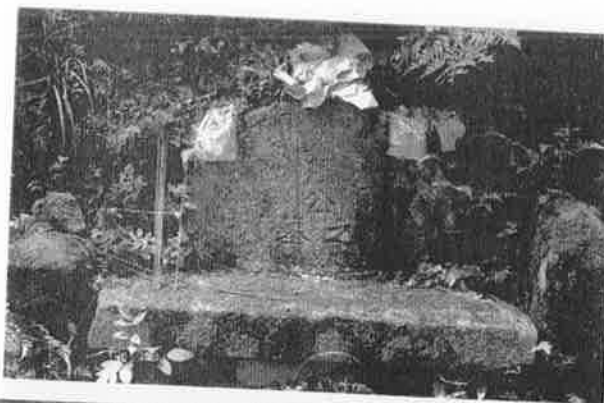

刘守光墓，位于龙潭鼓楼山，取金龟下水形，实为一块弧形整石，上刻『刘都将墓』。据史载：刘守光为晋王所败，于乾化四年被害，该墓为后进子孙拣其骸骨南归所葬。



刘守光墓，墓道碑。

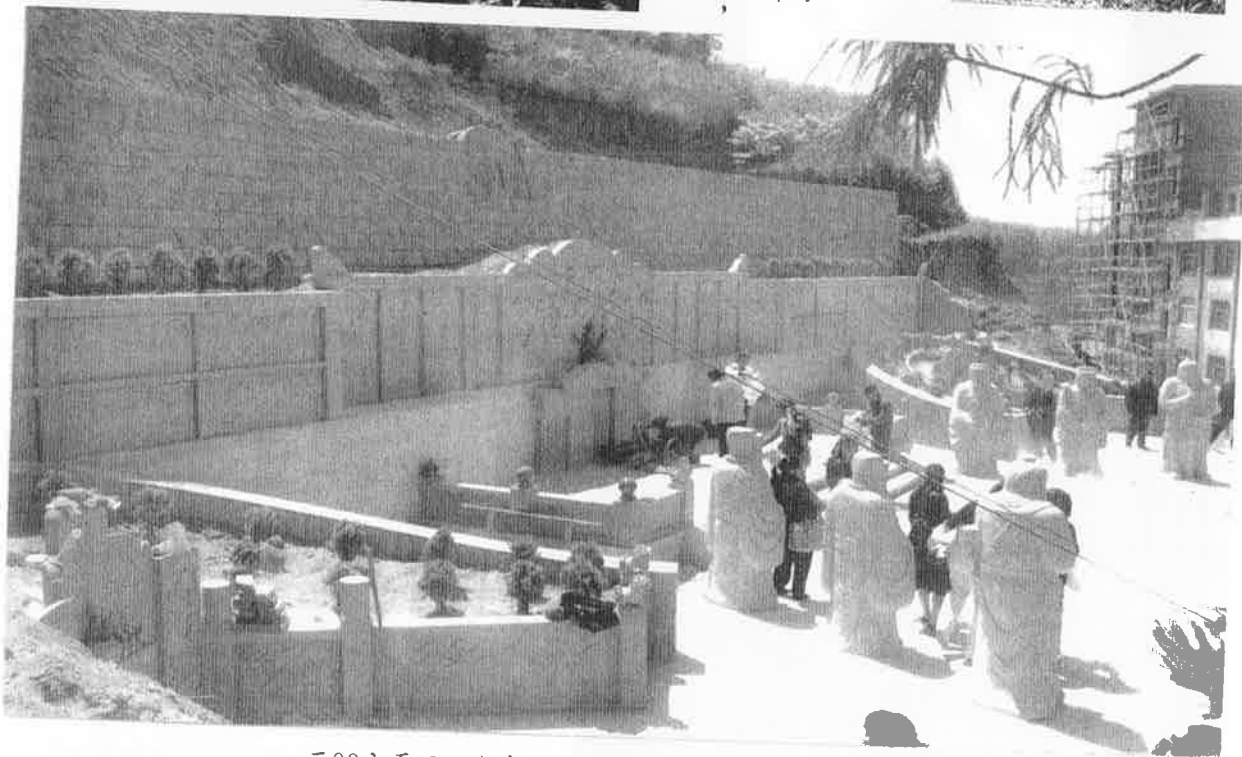

二00六至二00七年以古墓为基础重修的刘守光墓。

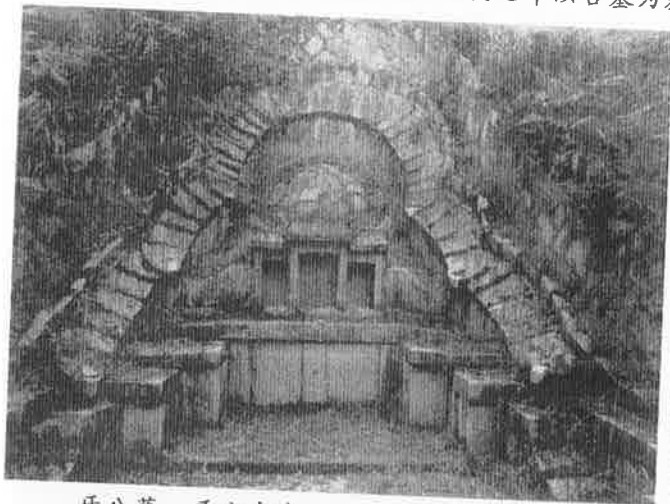

牙公墓，牙公字齿一，宋开宝进士，曾任浦城县知县承务郎，公坟在萌底岔头坐西。有联曰：一水护堂昌吉穴，双蛇凝献锁佳城。又联：德重幽州崇燕帝，名传闽浙颂牙公。



询公墓：询公生五代后梁龙德二年壬午七月初七日亥时，妣长溪龙阜夏氏宜人，生梁贞观庚辰年八月十五丑时，子一（黄牙公），公寿六十四岁，妣寿七十六岁，公妣坟在萌底岔头，又鼓楼山金龟下水龟首一穴及登科地，黄蛇出洞一穴（系预备吉穴）。

六、尊祖文化

龙潭灯会的由来

相传龙潭刘氏先祖茂公远在五代时，遭奸党陷害，为保全性命，一路向南奔逃，未想前路被长江阻断，进退两难，眼看后边追兵追近，无船可渡，正在危难之时，突见江中现出一块巨大“磐石”，便不问青红皂白纵身跃至那块石头上。未料到那块石头竟动了起来，并向对岸游去，原来是一只大鼋。到了对岸已是暮云合璧，夜色苍茫。此时，大鼋身上竟现出十二盏明灯，照亮前路，先祖自知神助，于是许下重愿：愿月后子孙发达，定当迎灯以谢神鼋救命之恩。

后来，刘氏先祖经富沙（今建阳）而抵三山（今福州），入宁川（今宁德）由牛岭桐岔处离，最后卜居东洋龙潭，子孙昌盛，兴旺发达，从周宁县龙潭分支出去的人口发展到十多万，可谓在全国乃至世界各地都有周宁刘氏族人的踪迹。为感谢神鼋救命之恩，于每年的三月初三日为纪念茂公生日，这一天每家每户制灯一板，前后备置灯六盏，扛在肩上，从祠堂门口出发，抬着祖宗神位，敲锣打鼓，路经鼓楼山脚，沿溪而上，绕村一周，远望灯光闪烁，甚是壮观。代代相传，延续至今。同时，在宗祠内戏台演戏四天，吸引了东洋三十六村的群众前来观看。刘氏祖先还在族中立下一条规矩，凡是刘姓子孙不得捕食鼋鳖。

[又有一说]：当年大燕首都被敌人围攻，情势危急，刘守光从外地率兵救援，因怕寡不敌众，故命部份军士每人扛火炬十二枝，跟在队伍后头，以壮军威。夜幕中只见刘守光部队如长龙般逶迤不绝，火光烛天，不可胜数。敌人吓坏了，此时城内军兵乘势杀出，里外夹击，敌兵仓惶败退了。后世子孙为纪念祖宗的疑兵之计、大获全胜，故设迎灯会，永世不忘祖宗功德。



每年三月初三夜晚，周宁龙潭祠堂灯火辉煌，迎灯队伍便从这里开始出发，绕村一周，再回到祠堂。

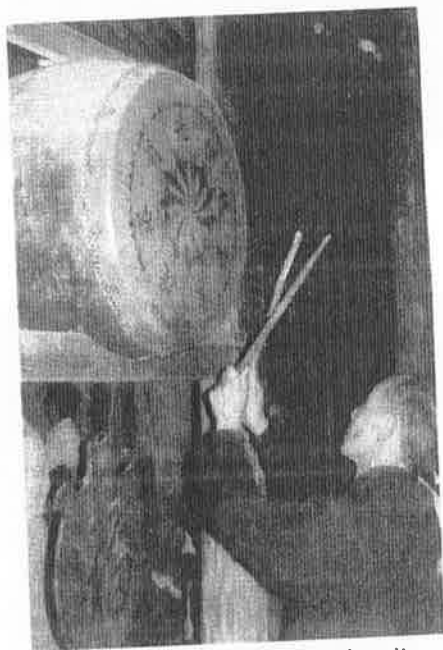

出灯之前，刘姓村民中之长老必先敲动设在祠堂内的大鼓。



龙伞队开道



神牌队紧接



锣鼓队为神灯前导



八仙队助阵

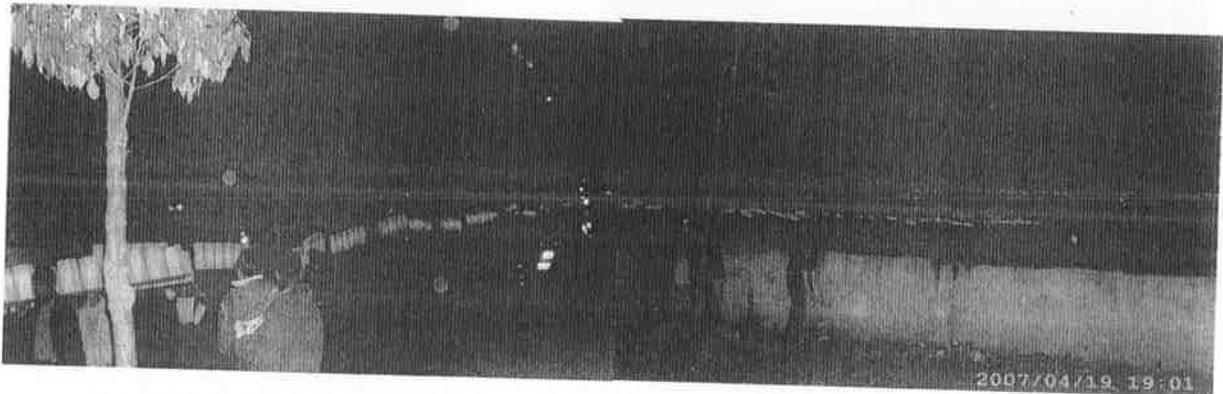

逶迤如龙的迎灯队伍长达数里



迎灯后演戏四日以享宗亲

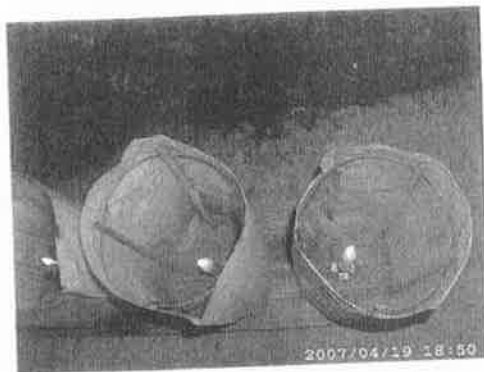

河灯特写

表合影留念。

图为：拜祭后宗亲代

亲代表前往刘守光墓拜祭。

迎灯前后龙潭系统宗



下马亭，位于风桥溪畔，去龙潭里许，始建年代不详，相传刘氏先祖兵败南奔，到此见山川拥护地势宽宏遂下马胥宇构草亭以居焉，后为之建。原为木瓦结构。宣统三年重修，一九九九年扩建为八角亭。

诗曰：几回疾首弃朝冠，历尽荒村到此滩。
双凤山前横紫气，五龙溪畔见黄坛。

频嘶白马惊身倦，暂下雕鞍度岁寒。
择地息肩成祇事，当年芳迹未曾阑。

龙潭人物（续《省人物卷》）

刘万宝

刘万宝，出生于1952年5月，原籍福建省周宁县中山郡龙潭村刘氏族裔。

刘万宝，出生贫寒农家，祖辈世代以苦耕农桑谋生。1966年初中还未毕业，就跟随父亲从事铸锅，克尽辛勤，励志承祖德，光耀家声。21岁成婚，配室惠女陈氏惠柳，夫唱妇随，和睦相处，生二男一女，肩负养家糊口重担。1971年任龙潭村团干，1975年加入中国共产党，1996年任村主任。他在平常生活和工作中严于律己，宽以待人，作风正派。人勤地出宝，忙碌幸福多。1998年适逢改革开放新时代，他携子赴广东经商，经过多年拼搏，历尽风霜，资本积累，先后成立了深亿宁公司。大儿子刘松斌安家在深圳，二儿子刘文华、女儿刘文聪在上海经商，他们各自皆事业有成，家庭幸福。



水流千里归大海，人行千里恋故乡。2004年先生返梓任周宁县龙潭刘氏理事会理事长，2006年带领刘氏理事会全体成员集资20万元重修始祖刘守光公之坟。于2007年1月竣工。2007年正值企业家返乡过年之际，倡议筹建刘氏陵园，村贤集资50多万元。现在他已把公司重任托付给儿子经营，自己在家照料年迈母亲、孙儿。真可谓是：儿孙俊秀，枝荣叶茂。

他从一个农民的儿子到一个当地出类拔萃的民营企业的老板，他的经历他所走过的人生道路是很耐人寻味的。他热爱人民，乐善好施，为人豪爽，办事认真、果断，对生活兴味盎然，充满热情。常为群众、邻里排忧解难，更能礼让他人，他是个乐于为社会公益事业多做贡献的地方贤达。

福安刘氏

福安苏阳(江)刘氏

一、概况

苏阳(江)刘氏是西汉第四代皇帝汉景帝——刘启之子中山靖王——胜之后裔。刘晟，字行深之玄孙。仁恭，行十二唐武宗朝为行军节度使，后梁时为卢龙节度使之曾孙。燕帝守光之孙。茂晖之第三子刘皈。

茂晖，字延禄，名世明，妣江氏夫人，官至靖国公，生子有三。

长子一枝(禧公)字仁卿，行十七，为福宁杉洋刘家坑之始祖。后裔六世瑶公游猎至福安金山村，见风景毓秀，气脉绵长，故举家卜居兹土。六世瑶公为金山之始祖。藩衍帮众，现已有七个分祠。

次子伟公，字居义，行十八，居候官凤岗，福清龙尾，长乐里，刘筹坑等(待考)。

三子皈公，字居仁，行十九，妣袁氏，继陈氏。公仕至威惠节度使，奉命南巡平息海宇。因避五代之乱，于唐天成间(公元926-930)年挂冠卜居长溪之苏阳(江)为苏阳刘氏之始祖。迄今已有1080多年。公生子有四：爽、爽、奕、斐。至今相传三十九至四十二世。历史上名人层出不穷，子孙藩衍，纓簪继世，绳其祖武，后裔遍布全国乃至世界。徙迁外地已知有建分祠13所，祖村2所共1.5所，刘氏后裔人口约为十万之众。

已知谱载，鼎甲题名(文武)状元1名，各榜文武进士22人、文举13人、武举9人、武功题名9人、武举题名4人、仕官题名22人、忠义题名4人、封赠10人、贡仕题名20人、列贡8人、吏贡14人、恩典31人、恩荫7人，庠生入太学57人，援例儒官8人、正厅3人、副厅5人、正处16人、副处28人、博士21人、教授14人、副教授18人、研究员6人、副研究员11人，高工和中教高级38人，硕士及科局就多了，至今朝权官贵乃邑内之冠。

解放后苏阳中山刘氏，播迁上百个村，彭城金山刘氏也播迁20多个村寨。因此，苏阳、金山乃是邑内及闽东刘姓发祥地之一。

二、自然景观

苏阳(江)地处赛江东畔，背倚屏峰，盆抱千亩平川，涧流密布，万里江山睽睽在目；潮起潮落自然变换，风和日丽爽气宜人。千古屏峰树木参天、五颜六色花香四季。珍禽怪兽名蛇巨蟒时有出没。是猿猴、白雉的栖息好地方。屏峰山是苏阳自然保护区，步过溢桥，登上千二石阶岭，就可见到深山密林中的千年古刹——曹山寺。该寺始建于唐景福二年(893年)至今已有1114年，因唐宋明清状元进士多出寺书院，于宋(大中)祥华年间皇帝赐旨“蕴玉禅寺”至今依然炉火不断钟声锦长，清泉沥沥源远流长。遥望四周，生态环境融为一体格外壮观，素称北有三龟排入卦，南端五马护朝纲，芹山日出朝

龙凤，面前纱帽映春江，莲花盛开迎江笑，铜坑石笋映秋池，潮来三台迎六印、千里江帆点点航，风景秀色冠全邑。因此，皈公选卜这块气壮山河兹土。

三、刘皈公世系

唐天成间（926—930）年皈公入闽选卜长溪苏阳（江），为一世始祖。皈公字居仁，行十九众称十九祖矣。公生唐禧宗乾符五年戊戌岁（公元878年）八月十六日辰时，娶袁氏，继陈氏生子有四：爽、爽、奕、斐。

二世长爽公，字启明，娶张氏继许氏，生子六：晁、侗、郁、詈、詮、训，为三世。

二世次爽公，为阮长房祖。

二世三奕公，为周验方叔德进祖。

二世四斐公，为周通房祖。

三世晁公，行十二娶王氏生子二：捷、环、

三世侗公，行十三娶占氏生子四：士宸、士坝、士熙、士孜

三世郁公，行十八，移居秦溪故陋下落不明。

三世詈公，行二十娶池氏生子二：珙、璜

三世詮公，为扬鞭房祖。行二五，娶王氏生子四：璿、亘、曾、旺

三世训公：行二六娶陈氏，生子二：庠、序（移居国泽、后居港岐）

四世捷公：行十二娶卓氏，林氏生子二：昂、昇

四世环公：行十四娶陈氏生子三：现、昱、惠清

四世士□公：行三二娶张氏生子二：諲、谐

四世士坝公：行三五娶李生子三：璘、惠佑、荣

四世士熙公：蓝边房祖，行三六娶阮氏生子二：奕，大

四世士孜公：行三七娶占氏、黄氏、生子六：仲克、绛、怜娘、有贵、有富、有银

四世珙公：堍上房祖，行四娶李氏、生子二：荫、大渊

四世璜公：厚巷房祖，行五娶王氏生子二：珠、念

五世昂公：为下仓房祖

五世现公：为墙角房祖

五世諲公：为中井房祖

五世璘公：为中会房祖

五世绛公：为楼下房祖

九世梦得公为霞浦阮家洋始祖

厚巷房传至十五世帝锡公，行千四，娶林氏继郑氏三黄氏生子三：汝珉、汝璋、汝璞。

厚巷房十六世：汝珉公行千七，字德石娶林氏生子四：纘、诸、绰、绎

十六世：汝璋公，行千九，娶朱氏生子三维、唐、经

十六世：汝璜公分派溪东，娶陈氏，生子三，文、斌、武，住东门外厝

十七世维公，行万四、娶黄氏、生子二：錡、鑑

十七世唐公，行万五，娶徐氏，继姚氏生子三，鍊、铁、钩

十七世经公，行万六，生子四：鑫、钗、铲、鏊

厚巷房十八世（维公派）錡公，行初一，字宗器，号宝鼎、娶袁氏、继林氏、生子四：淳公为长房，安公为二房，慈公为三房，淦公为四房。

鑑公，行初六字宗正，于明宣德二年移居福安东门为东房始祖。（见凤沃人物图文）

厚巷房十八世（唐公派）鍊公，为文房。（见后裔分布表）

铁公为武房（见后裔分布表）

钩公为举房（见后裔分布表）

厚巷房十八世（经公派）鑫公为寿房。（见后裔分布表）

四、播迁

三世训公派，由苏阳移居，国泽、港岐

下仓房：七世敬公和九世庚儿公移居闽北建宁外，其余至十七世下落不明。

墙角房：现公派，八世若奇公生子三。

长椿，迁居载首（今社口镇）

长槐，迁斜滩

长松，迁龙洋后，再传泮路洋，寿宁凤阳（建祠）和苏阳本村，姑院村（宝洋）龙洋出有名人万金公、汉清公、中国戏剧家刘五成、刘六成

中井房：琮公派下有文武状元，第十一世本房七世孙刘必成兄弟叔侄刘友龙，刘得成，刘友成，刘困泉移居江苏省昆山市湓浦，今昆山市千灯镇，还有迁霞浦，赛岐、溪尾、浙江、韶关、东莞、绍兴、下塘、洪江等地，众称状元房。

蓝边房：第七世光国公移居宁德漳湾岐后，建祠廿一世，公元公移居广东琼州今海南省

厚巷房维公派、长房迁长坑：

二房：元普公迁福安城关，学什公由福安迁白沙，学级公迁下白石，梧桐田（见后裔分布表）

三房：除本村外还迁徙：莆田、下白石、港甲、荷屿、梅里、溪里、山坪浙江苍南等（见下后裔分布表）

四房：万兴公迁白坑、学焰公迁仙洋、后林、月升山、甘棠、舟山（见后裔分布表）

苏阳（江）刘氏世系图

(一)

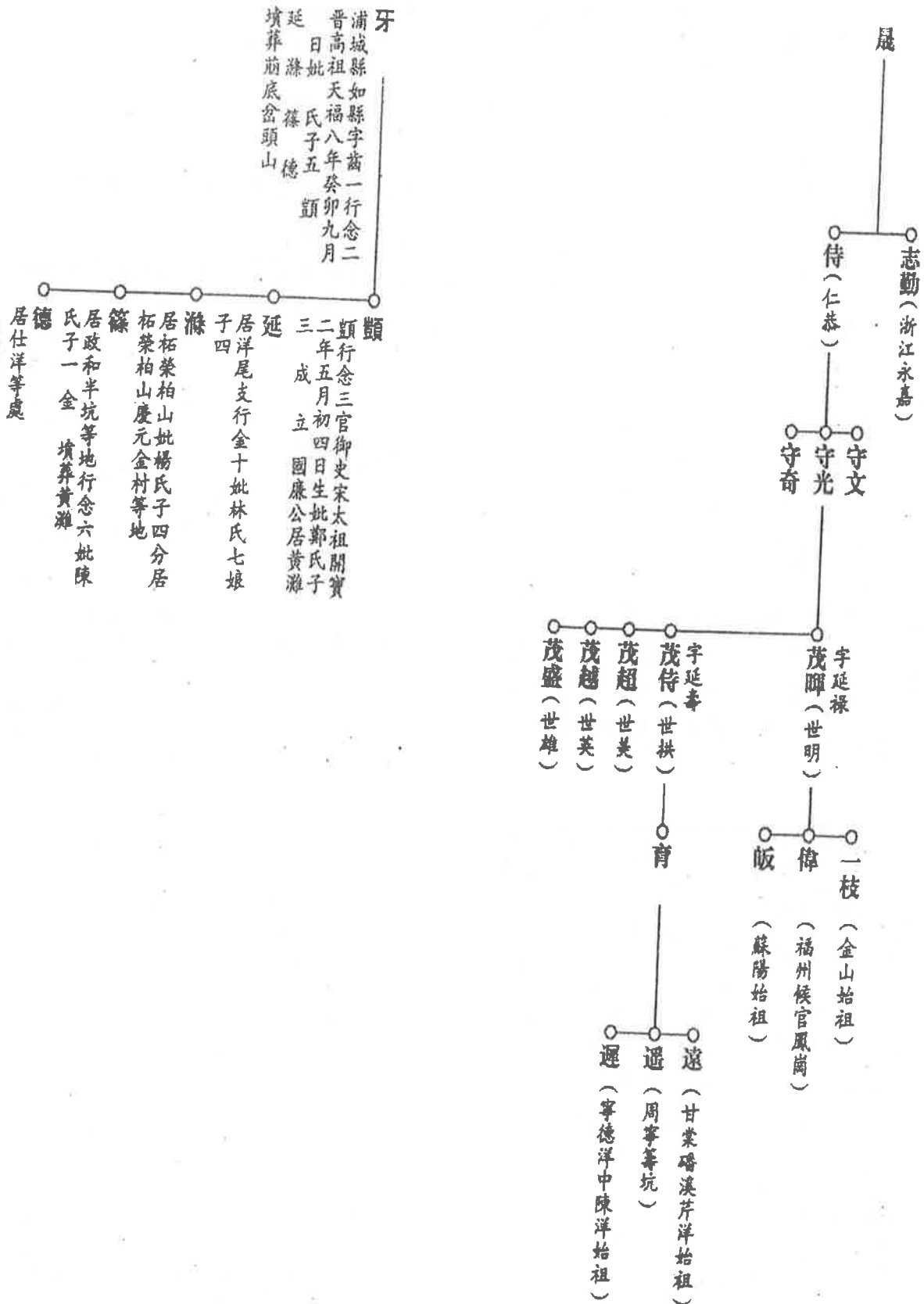

(二)

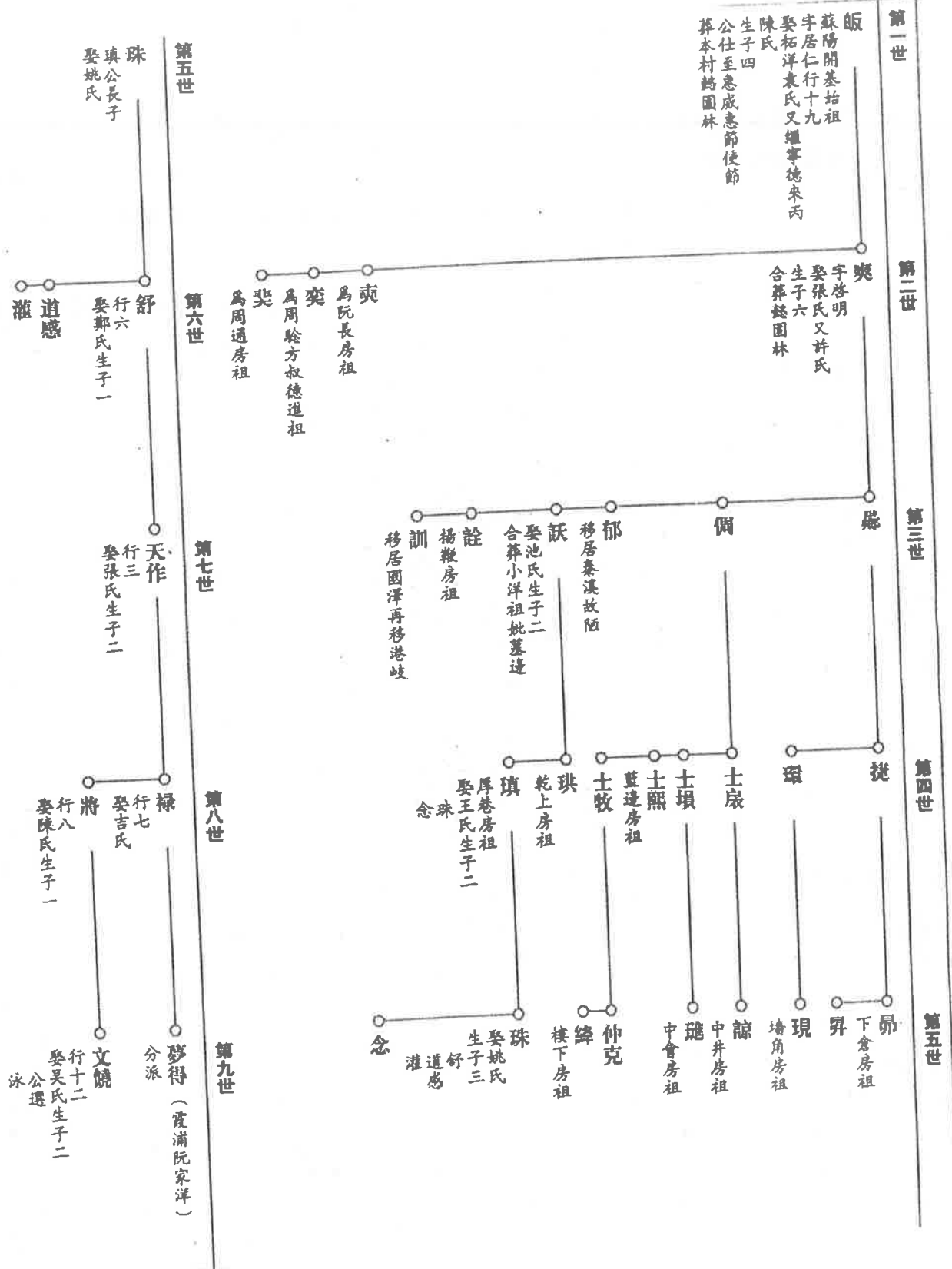

福安苏阳刘氏各房后裔分布概况

- 三世 训公派分：国泽、港岐
- 下仓房昂公派分：苏阳、三支传建宁至十七世下落不明
- 墙角房现公派分：阳上、宝洋、载首（社口：长椿公），寿宁斜滩（长槐公）
龙阳（长松公），龙阳又分寿宁凤阳和半路洋、长椿公又分
溪口（双溪）
- 中井房谅公派分：苏阳、昆山、甘棠坪、赛岐、灰溪山、溪尾、溪邨、霞浦盐
田、洪江、下坑、韶关（广东）、台湾
- 中会房璘公派分：苏阳（传至十三世下落不明）
- 蓝边房士熙公派分：苏阳、宁德漳湾、岐后、海南省（琼州）
- 楼下房绛公派分：苏阳（传至十三世下落不明）
- 墟上房珙公派分：苏阳（传至十五世下落不明）
- 扬边房詮公派分：宝洋、大坪里、桃洋、坑源里

注：所谓下落不明是两次苏阳修谱时未回村修订谱世系，无法续谱，只好于原谱位停住。

五、移居外地建祠情况

中山郡苏阳刘氏移居外地建祠

- 苏阳刘氏宗祠（总祠）
- 苏阳刘氏支祠
- 白沙刘氏支祠
- 大象刘氏支祠
- 楼下刘氏支祠
- 龙洋刘氏支祠
- 溪口刘氏支祠
- 寿宁凤阳刘氏支祠
- 霞浦阮家洋刘氏支祠
- 宁德漳湾岐后刘氏祖厅（支祠）
- 东门刘氏支祠
- 鹿岔路刘氏支祠
- 湾坞刘氏支祠
- 洋中刘氏支祠

彭城郡金山移居外地建祠

- 金山刘氏宗祠（总祠）
- 蓝溪刘氏支祠
- 霞浦董墩刘氏祖厅（支祠）
- 霞浦东山刘氏祖厅（支祠）
- 霞浦南山刘氏祖厅（支祠）
- 霞浦加腰刘氏祖厅（支祠）
- 霞浦官洋中刘氏祖厅（支祠）

六、各祠行、第、字辈一览表

苏阳中山刘氏自一世至十六世无从考查，从十七世的字次是：

17系 18金 19水 20应 21元 22廷 23中 24文 25学 26万 27其 28肇
29士 30世 31大 32昌 33荣 34光 35昭 36懋 37德 38翼 39赞 40熙
41朝 42兴 43宗 44念 45祖 46永 47庆 48家 49邦

举房大象支祠行第，字辈：天、人、福、禄、寿（各房命名）

举房楼下支祠行第，字辈：天、地、人、日、月、星（各房命名）

因为分支祠可自行选择行字辈房命名。

七、古代功名人物

苏江刘氏仕宦题名

唐

晟：顺宗朝举宏才硕德官至右军都尉（以下俱入州县志）

侍：武宗朝仕至淮南行军节度使

守光：懿宗朝正奉大夫左右卫金吾大将军加振武邵甯两镇节度使兼观军容命卫门都
将镇燕封燕王

茂：贞明间仕至兵部尚书兼文明殿大学士银青光禄大夫领观军容使卫门都将谥文穆

盛：贞明间官殿前左龙虎侍卫观军指挥使谥正献

询：仕晋为参军

牙：为浦城县令

延：仕至义昌节度使

皈：仕至威惠节度使，苏江刘氏开基始祖

宋

现：徽宗宣和二年举贤良官至侍中，崇祀乡贤祠

绛：宣和三年会稽县终承直郎

馨：绍兴辛酉由漕举免解仕至泉州司漳州司马终朝奉大夫

良遇：绍兴间为朝请郎

大明：徽宗己丑上舍释褐

俊明：绍兴癸酉举贤良官至西对路御史，敕部北鄙

恺：诰词存谱，乾道间为迪功郎

宏祖：绍定己丑举贤良

公修：淳佑间奏请沂王宫计书迪功郎

震：淳佑间为朝请郎

昭先：嘉定壬申漕举为朝请郎

应沐：宝佑癸丑释褐特奏名授盆亭巡检升安乡县令

忠嗣：宝佑癸丑释褐特奏名授宝庆府新化县尉

昕：端平甲午请漕举入太学覃恩授宁德县文学

因泉：理宗宝佑癸丑释褐特奏名授慈利县令

乔年：宝佑间授承信郎

洗：度宗咸淳间松溪主簿

君谧：至元间漳州龙岩县尉迁福州判官撰员外承直郎

明

旺：宣德间江西大庾县丞

沔：天顺间由吏员仕江西安远典史

元振：嘉靖间授江西益王府典膳亲赐旗仗保障地方

清

尔臻：嘉庆五年由贡生特授延平府沙县儒学兼理顺昌永安儒学事赐戊辰，恩科举人辛未科进士升国子监学正授朝珠补服亮桥接驾谢恩仍准复原任壬申年春告老回籍。

鼎甲题名

必成：理宗嘉熙丁酉元年武解元戊戌科周坦榜状元，详见乡贤

进士题名

督：徽宗宣和六年甲辰科沈晦榜，朝奉大夫授徽州教授漳州通判

季裴：高宗绍兴十八年戊辰科王佐榜，中式二甲第三名与朱文公同榜官历秘书丞监察御史起居郎兼太子庶子终秘阁修撰 见邑志人物

更生：孝宗隆兴元年癸未科木待问榜，授火庾县令

去病：孝宗乾道二年丙戌科萧国梁榜，仕南康令终朝奉大夫

确：孝宗乾道二年丙戌科萧国梁榜，仕崇安令，初名季晖

邵：孝宗道八年壬辰科黄定榜，仕南康教授

烈：孝宗淳熙二年乙未科詹骥榜，初授邵武司理襄阳抚干承直郎，初名叔豹庆祖子

德成：宋端平三年（1235年）朱熠榜武进士

有成：宋淳佑四年（1244年）基桂发榜武进士官至殿将

因泉：宋宝佑元年（1253年）王鸣凤榜武进士

岳：孝宗淳熙五年戊戌姚颖榜，仕从政郎南外睦宗院教授，季裴子

囊翁：宁宗嘉定四年辛科赵建大榜，授登仕郎终谏议大夫，严翁弟

昭老：宋武进士（乾上房八世孙）

泳：理宗端平二年乙未科，仕永春县簿

龙发：理宗嘉熙二年戊戌科周坦榜武进士

滂：理宗淳佑元年辛丑科与弟自同登徐伊夫榜，仕广州新令县尉迪功郎

自：理宗绍定戊子乡举都魁四科不第再请漕举嘉熙四年庚子乡举解元明年淳佑辛丑元年辛丑科严夫榜进士天下会元官刑部郎中

域：理宗宝佑四年丙辰科文天祥榜，仕龙溪县令升国子监簿，应辰子

明

中藻：（有传）

国朝（清）

彰：雍正十三年乙卯科乡试张希云榜中式第二十一名举人乾隆二年丁巳恩科登冯哲榜中式第九十一名进士，殿试登哈攀龙榜列三甲第七十名銓选头等候掌印都司事差四川黎雅营民，杂处特授守备镇抚有度临取有法兵民悦服行升都司升游击告职时百姓制万民衣以饯其尤著者有卒伍田生才可大受力荐之后登武科有奖拔单寒之风脍炙人口。

尔臻：清嘉庆朝辛未科恩科进士国子监

举人题名

发：高宗绍兴壬子八郡都魁癸丑文举特奏名仕泰州文学朝请郎

季虞：绍兴甲寅文举特奏名知襄阳府事奉议大夫充江南西路安抚使撰黄澜灵佑王庙记今存，初名光祖

滂：庚午文举

季山：乾道己丑文举特奏名仕平康监酒承务郎

庆祖：乾道己丑文举特奏名仕池州监酒

季云：乾道壬辰文举特奏名仕武平县尉，誉子

灿明：开禧乙丑文举特奏名仕道州文学

友：理宗淳佑文举特奏名

严翁：理宗淳佑丙午文魁仕丰城令江州计议

梦日：理宗宝佑戊午文举仕政和尉

瑞孙：端宗景炎丙子文举仕崇安簿

明

安：景泰庚午科举人仕广东南雄府同知成化甲午年诰封特加奉政大夫修政庶尹升北京宗人府经历

国朝（清）

甲：雍正二年甲辰科由岁贡登俞荔榜中式举第十二名北上未回

武举题名

宋

泾楫：光宗绍熙庚戌武举正奏名授蕲州令迁融州武德将军

有成：理宗端平乙未武举正奏名仕镇江计议

友龙：理宗淳佑元年武举正奏名殿司帅将次建州钤改衢州钤

德成：理宗淳佑甲辰武举正奏名省试第一人殿将

宁孙：理宗淳佑武举授朝请郎

槃翁：理宗淳佑武举授朝请郎

明

元柏：武举

国朝（清）

肇忻：乾隆己酉，恩科登陈英榜中式第十一名庚戌会试后捡选三等以卫千总效用兵部给发福建福宁镇署左营千总驻防府城兼理盐田汛白石司汛事务升授寿宁县守府

大茂：乾隆丙午科登刘大任榜中式第二十一名会试后拣选以卫千总候用

武功题名

宋

昭老：乾道间仕至武进校尉

公选：宝佑间以武功授江南制干

均：高宗建炎间以武功授承节郎行在司门再诚忠郎

春年：宝佑间以武功授迪功郎

元

和尚：至元间以武功管军万户，扈驾北行

国朝（清）

连升

副举题名

明

应擢：武宗正德间副榜元

廷尚：万历辛卯科副榜

国清（清）

万溥：乾隆九年甲子科中式副榜第二名

贡士题名

明

仕：宣德间乡贡任广东潮阳主簿

惟淇：天顺间乡贡

应显：宏治间乡贡任直隶海州司训

应轸：正德间乡贡任湖广荆州司训

元普：嘉靖间乡贡入太学任江西安远簿

元佑：嘉靖间乡贡任江西零都司训

元仕：隆庆间乡贡任广东东莞司训

廷焯：万历乙酉乡贡任汀州永定司训升广东琼州乐会县教谕署陵水乐会二邑事升四川崇庆州学正

廷輿：万历甲戌乡选贡入太学授浙江金华县丞

廷览：万历癸巳乡任莆田司训

廷城：万历乙酉乡贡

廷濠：天启丁卯乡贡

中作：万历辛丑乡贡任漳州平和司训升广东香山教谕再升江西益王府教授

中衍：万历癸卯乡贡任建宁府学训升江西星子教谕又升江西益王府教授

中督：万历丁未乡贡任汀州连城司训邵武府教授又升江西益王府教授

中璞：天启乙丑乡贡

中斌：崇祯乙亥乡贡

国朝（清）

秉礼：顺治间，恩贡

大庄：嘉庆壬戌科郡岁贡

连镛：道光乙巳科，恩贡就取直隶州分州

例贡题名

国朝（清）

克睿：顺治间由俊秀捐

其佐：乾隆间由监生捐

元铤：乾隆间由监生捐

元钊：乾隆间由监生捐

光：乾隆间由庠生捐

元瑛：乾隆间由监生捐

宗楷：乾隆间由庠生捐

宗珪：乾隆间由监生捐

诰赠题名

宋

騫：以子警显赠漳州通判

公仪：以子自显赠刑部郎中朝奉大夫

亢：以子必成显赠湖南都总管

璠：以子君谥显赠员外承直郎

明

錡：以子安显赠南雄府同知奉政大夫

元埜：以孙中藻显赠太常寺少卿加二级兵科给事中都察院左副都御史

廷镛：以子中藻显赠太常寺少卿加二级兼兵科给事中都院左副都御史

国朝（清）

文贡：以孙彰显赠四川黎雅营副府武德郎

学龄：以子彰显赠四川黎营副府武德郎

瑞鹿：以子尔臻显赠修职郎

恩荫题名

宋泽：簪子以父荫仕荆州司理终通州金判

公增：泽榘子以父荫授承直郎

固：灿明子以父荫入太学授增城尉

应辰：震子以父荫授朝请郎

寘老：自子以父荫授崇安县丞

□：域子举贤良为福宁蒙古译音将仕郎，县尹王畿撰碑文

恩沛：中藻子以父荫授定远将军

耆寿冠带

钟	溇	应舒	应	应达	元靖	元莞	元泰
滋	应程	应敕	应迁	应麟	元祉	元经	元成
廷桀	廷辂	廷旺	廷辅	中卫	学廷	万岳	万卿
廷机	廷攀	廷玉	中叔	文灏	学望	万庸	汉国

殿元：嘉庆年间寿登百岁邑令刘公讳忠皓详请旌表其坊因家贫未建堂弟迥斌与闾族衿耆立百岁碑於里厅旗杆坪亦升平为瑞之一征也

恩典冠带

浩	溇	应洪	元宝	廷晶	中衢	其诗	其来
浑	应芳	元益	元郭	廷恂	学洪	大达	其旭
淳	应基	元龙	廷冠	秉坤	万穉	其性	肇椿
深	应聪	元胤	廷濬	中从	学翻	其年	

援例儒官

明

应逵：嘉靖间由庠生授例儒官

元骥：万历间由庠生授例儒官

元臣：万历间由庠生授例儒官

廷铤：万历间由庠生授例儒官

廷濂：万历间由庠生授例儒官

廷车：万历间由庠生授例儒官

吏员出身

明

铨：成化间由吏员程乡石窟司巡检

永祥：成化间由师府从事仕浙江卓厖驿丞初名汾

永昌：宏治间由吏员仕浙江蓬菜驿丞

沔：（详见上仕宦）

彬：正德间由吏员仕广东肇庆府仓大使

应魁：正德间由都司承差仕山东太平驿丞升广东英德驿丞

玘：嘉靖间由吏员仕广东仁化县恩村巡检

应联：嘉靖间由吏员正八品不仕省际按察司令史

应搏：嘉靖间由吏员仕浙江常山县典史志载两与清廉宴加，敕见存谱后更名汝骞

元仕：嘉靖间由吏员仕北京广积库官迁常州府知事

中耿：嘉靖间由藩司知印仕贵州安南卫经历署永宁州印

国朝（清）

万长：康熙间由吏员考正九品

其诏：

显铨：雍正间由吏员考授九品

其诏：

显铨：雍正间由吏员考授九品

介宾题名

应芳 元泰 廷辂 廷辅 中睿 文球 学廷 学望 圣

职员题名

国朝（清）

洪经：嘉庆年间，例捐登仕郎

庆鳌：嘉庆年间，例捐登仕郎

祚昌：道光丙午年间出力捐修，文庙书院考棚奉旨议叙授巡政厅职衔

连登：道光申年间捐修本邑城垣炮台奉旨议叙把总职衔

绳正：道光己酉年间捐修本郡城垣炮台奉旨议叙授修职郎职衔
 书成：道光己酉年间捐修本郡城垣炮台奉旨议叙授修职郎职衔
 席珍：道光己酉年间捐修本郡城垣炮台奉旨议叙授府知事职衔
 祚蕃：道光己酉年间出力捐修本郡城垣炮台奉旨议叙授府知事职衔
 向晨：道光己酉年间捐修本郡城垣炮台奉旨议叙授修职郎职衔
 祥南：道光己酉年间捐修本郡城垣炮台奉旨议叙授修职郎职衔
 奎钊：道光己酉年间捐修本郡城垣炮台奉旨议叙授登仕郎职衔
 莛璠：道光己酉年间捐修本郡城垣炮台奉旨议叙授登仕郎职衔

太学生题名

宋

公是：绍熙间入太学两请永免任国子监簿
 补之：绍熙间入太学请永免
 季符：绍熙间入太学请永免
 固：淳佑间入太学任增城尉
 琬：咸淳间丁卯补入太学
 栋：宝佑间入太学任荆州抚干

明

中砥：嘉靖间由庠生入太学
 中最：崇祯间由庠生入太学
 文埕：崇祯间由庠生入太学

癸巳提学张鳞 荣升

丙申提学吴孝铭 廉之府学，绍壖，尔庚

己亥提学吴钟骏 大壖，书勋，绍琨

壬寅提学温葆淳 祥潘，贤盛，作宾

甲辰提学李嘉端 家模

戊申提学彭蕴章 世琨，青莲府学，作屏

乡贤

现：墙角房五世孙，字明之，行十六，举贤良。宣和二年，伏阙上书，言行寇猖獗，而王黼、梁师成之徒不恤国难，肆其奸贪，言其激切，不报。三年，陈过成、张汝霖以直方为黼所劾，又上书力争之，亦不报。遂拂袖东归，后在朝贤士大夫多荐之，竟不起。终老於家。学志崇礼乡贤，邑志见风节。

必成：（见《刘必成传》）

季裴：楼下房八世孙，字少度，行十八。十岁能文，绍兴戊戌进士。历秘书丞，监察御史、起居郎兼太子左庶子，终朝散郎秘阁修撰。乾道间造十论，一论何承天屯田，规田其祥。方上欲行两淮屯田，大称赏。上殿奏事，笏偶跌碎徐拾碎笏，逐一敷陈，谓：今日之事，有不可忽者，有如此笏。上悦曰：季裴胆大如身。每经筵顾问，所对皆称旨，著论孟周易解颐斋遗稿、四川形势，论司马温公。传学志。崇祀乡贤，邑志见文学。

文学

自：墙角房十一世孙，初名尧咨，字从圣，博学宏词，通五经。年十四庆漕举，历四科不第，改名自。遂乡试第一，边登会元。初授梅州教，时重儒官之选，两召馆职，除秘书省正字，刑部郎中，终朝请郎。孝宗诏选茂异篇，录其省试文，著有归田集十卷，见邑志。又载，公将诞之辰，里人早汲，见一白头翁持帚扫井，傍问，曰：吾为刘自归坊台。误听以为尧咨，告公父，遂以名子。十四岁应举，历四科不第，灯火读书，鬼搦拳如自字入窗牖，示公，曰：此先生名也。遂改名。领乡元，即建坊其处。学志见艺苑。

宦绩

安：厚巷房十九世孙，初名洽，字伯荣，行俊二，号耐庵。由乡举，天顺间任南雄府同知。南雄关乃榷全广商盐之地，乾没之弊日滋，安奉都御史韩雍命，署关事。严设条禁，盐必躬验，有食数百金求售奸者，坚拒之，宿弊划剔殆尽，而榷法流通，一毫无所取。创建官厅，民不知劳事，勒创碑记，梅岭夹道植松，为行人荫，今号为刘公松。考最，升宗人府修延政庶尹，去任，民遮留载道，有攀辕卧辙图，见邑学志。

士行

应轸：厚巷房二十世孙，字汝宿，行英七，号松冈。湖广江陵训。性醇茂，娴诗文，尝郡试，浮海归，与黄城为寇所得，献质城，知轸无他，赐令归，取赎，轸齐百金趣脱之，不责其偿。密友缪亮，年高亲老，轸愿以贡让，督学心义之，为训。时光泽王衡阳、王雅敬重之，屡以诗稿相订，又手书松冈精舍匾以赐。致政时，杖履不及公门相赐。著有松冈烬馀平淡集。见邑学志。又载：公四月十二日殉国难，时部院陈部堂、李将军，中殡祭，罗拜，咸曰：诚明朝之忠臣也，渡江而来惟先先而已！

捷秋：厚巷房二十四世孙，字隽生，行扬六，号自超。隆武间，随军擢授兵部职方司郎中，与中藻公同殉国难。

思沛：厚巷房二十四世孙，字慎思，行扬十，庠生，中藻长子。羁浦城狱中，以朝制无网巾，常画网巾，如明服饰。中藻死，沛曰：父即死节，子可不继先志乎！亦死。今浦城立祠崇祀，称为书网先生，见浦城县志。

孝子

泗：厚巷房十九世孙，字伯淮，行钦七，号种德。少孤，患疯孛，寡母吴氏鞠育之。及长，娶薛氏方两月，吴卒，泣仆地绝而复苏，因未得葬地，习堪輿於吴外翁，得地盘石，倾囊裹事，晨夕登哭，每烈风甚雨，望坟大恸。闻者伤之。著有种德集。见州邑学志，崇祀。

志高：杨鞭房二十世孙，字汝陵、行睿四。父病笃，家贫不能延医，乃剝胸肉和粥进父，父病遂愈。

元策：厚巷房二十一世孙，字尚典，行仪二。父尝病腹，药石弗效，割股和羹疗之，又常患逝日棺窄乃曲求巨木，治毕，薰以香，以身试棺，觉宽敞，白父，父喜曰：吾无忧矣！

廷举：厚巷房二十二世孙，字国宾，行乾九。事继母郭氏，曲尽孝道，初室陈氏，母有违言，即屏，不敢近。父怜之，为更娶薛氏，及郭生二子，使举别居。外厨日给不足，备历诸艰，与薛益恩承顺，每遇时物，辄减食鬻进，父没分产，举逃家室，听母处分，二弟素諒兄志，谕母，感悟，得成命始受，俗以为二十五孝云。见邑学志，崇祀。

廷肃：厚巷房二十二世孙，字国威，行坤九，庠生。父疾危，医视粪色曰：难治矣！倘味苦或可更。遂尝粪，见苦味，喜报医，医授剂果愈。宗师朱公讳衡，特加优奖。

廷冠：厚巷房二十二世孙，字国儒，行秉二，号思平，庠生。母病剧，尝粪甘，医云不治。乃禽天减算，割股和糜，进母，母病遂瘳。兄廷尉，绍伯后，破产无依，乃养兄二十五年，殓葬如父。通学举孝廉，邑令金公赐匾，褒崇孝友。

廷睿：厚巷房二十二世孙，字国平，行麟五，号景禹，庠生。善楷书，事亲极尽孝诚，邑令立本龔公，额以士林砥柱。

文显：厚巷房二十四世孙，字佑文、行诗九，号谟斋。弼八公长子，性孝友，遇父疾，若痛，调护至疾，亟傍徨无措，割臂肉和饵进，及卒，哀毁骨立。配林氏，符公志姑疾，默祷减算增姑寿，雍正十三年，族追白公行，知县路公锡匾旌表。

八、人物传略

刘必成

刘必成，字与谋，自号爱闲翁，平江府昆山（今属江苏省昆山市）人。祖籍福建福安苏阳人。南宋理宗赵昀嘉熙二年（1238）戊戌科武举第一人。

少年时的刘必成不仅天份高，而且勤学苦思，他在京师武学堂学习时，就以品学兼优，武艺出众得到众人的推崇与喜爱，有着很好的名声。

嘉熙元年（1237），朝中七位正直之士看到南宋朝廷日渐衰颓，忧心如焚，他们在刘必成的倡议下，不畏权贵，上书朝廷，抨击时弊，要求变革现实，富国强兵。也就是在这一年，刘必成夺得武举解试的魁首，并在第二年（1238）以优异的成绩取得了武举殿试的第一名，成为一个文武双全的状元郎。

十年后，刘必成参加朝廷组织的锁厅试，即有官职者参加的考试。在这次考试中，刘必成因才华出众，被理宗皇帝两次召见，每一次他都慷慨激昂地陈述恢复大计，议论中更是旁征博引，援古证今，不仅使在场人员为之心动，也受到理宗的褒举。廷对后的第二日，理宗皇帝宣谕宰执说：“刘必成所言极好，可召集有关人员讨论、制订具体的实施办法”。此后不久，刘必成的不少建议被朝廷采纳。然而，刘必成的政治主张并不能给病入膏肓的南宋小朝廷带来实质性的帮助，理宗皇帝本人也是一个平庸之辈。

刘必成曾任职清、浔两地，官终于湖南副使。晚年引退后，自号“爱闲翁”，寄情山水园林，喜吟诗作词，有三卷诗稿流行于世。

另外，刘必成的两个兄长、一个侄子均为武进士，其兄刘德成是端平二年（1235年）朱熠榜武进士。刘有成是淳佑四年（1244年）项桂发榜武进士，官至殿将。而刘必成的侄子刘囿泉也是宝佑元年（1253年）程鸣凤榜的武进士。兄弟、叔侄两代四进士，可谓兄弟连登，叔侄同庆的武举世家。

刘中藻

刘中藻：厚巷房二十三世孙，字荐叔，行济三，号洄山。初生时室有异光，黄发披颖，父曰：芝草虽异不如菽粟饱食。欲弃之，母劝留乃止，性倜傥有大志，登发披颖，父曰：芝草虽异不如菽粟饱食。欲弃之，母劝留乃止，性倜傥有大志，登崇禎庚辰进士，官行人。奉使册代藩，升兵科给事中。历兵部尚书、文渊阁大学士、特晋光禄大夫。贼陷京师，被执，胁降不屈，榜掠备至，乘间逸归。事唐王，黄道周、何楷交荐之，纠众攻庆元、泰顺、寿宁、福安、宁德、古田、罗源七县，守庆元。时鲁王维舟舟山，遣人请命，兵势大振，移驻福安。及王师入闽，自知不能抗，封其聚畜、致书陈锦，自称死义孤臣，为文自祭，冠带坐堂上，吞金屑而死。此时，举人连邦琪、缪士响、方德新、贡生郭邦雍、陈翰、迅部将卢某、董世上、张先，俱死之。

国朝顺治八年，恩赦诏曰：刘中藻乃明朝臣子，未受本朝爵禄，虽拥兵犯顺，实属各为其主，与谋反叛逆者不同，朕亦惻然，今赦其孤儿无罪，俾承伊后，该督抚即着地方官，将田产已追者解京充响，未追者给留养孤，特诏。雍正年，诏修明史，与钱肃乐、郑遵谦三人合传，所著有洄山文集若干卷，见邑志通志。

● 南山就菊图 45 × 70cm ● Chrysanthemum in the Southern Mountain



九、祠堂文化

福安市苏阳刘氏祠堂的分布

- | | |
|------------------|---------------------|
| (1)福安市苏江刘氏宗祠(总祠) | (2)福安市苏阳刘氏支祠 |
| (3)福安市龙洋刘氏支祠 | (4)福安市社口溪口刘氏支祠 |
| (5)福安市戟首刘氏支祠 | (6)福安市东门刘氏支祠 |
| (7)福安市白沙刘氏支祠 | (8)福安市大象刘氏支祠 |
| (9)福安市楼下刘氏支祠 | (10)福安市鹿岔路刘氏支祠 |
| (11)霞浦县阮家洋刘氏支祠 | (12)宁德市漳湾岐后刘氏支祠(祖厅) |
| (13)寿宁县凤阳刘氏支祠 | (14)湾坞刘氏支祠 |
| (15)洋中刘氏支祠 | |

苏江刘氏宗祠碑记

盖闻先王之制，天子至官师皆有庙。自秦以后多建祠，以妥先灵，所以崇德而报本也。我始祖有唐节度使十九公，其先因五代之乱由光州固始避地於闽，寓东洋之黄坛，至公始卜居兹土，厥后子孙蕃衍，簪纓不绝，擢巍科登高第者有之，列乡贤尽忠义者有之，此皆吾祖植本厚而发源长也。立祠以祀詎容缓哉？顾祠堂之设，旧在北山之阳，历宋至元，祀事弗替，元季四方扰攘，陷於兵燹，迨明洪武间乃迁居室之南，即今所在也。岁久倾颓，重建于宏治九年、再建於万历三十五年，享祀不忒，依然如故。洎我国初，倭乱惨遭回禄，至雍正十三年，方辟旧址而重新之。未几，栋宇垣墉，又遭颶风蚁蛀，圯坏殆尽。乾隆五十八年，闾族鳩金，复鼎建焉。堂庑完固，门阙宏敞，视前规为有光，特未垂诸石未由识厥前徽耳。兹当修谱之年，爰勒於碑，以垂不朽，后之子孙睹斯碑也念祖宗创造之艰，体春秋享尝之意，修而葺之，俾勿坏，庶祠宇维新而报本追远，世世相承於无穷矣，岂不懿欤？

道光二十有九年岁在己酉葭月吉日

厚巷房三十一世孙连鑑识

始祖十九公墓志铭

节度使刘公迁於长溪之苏江，卒葬於苏江之北、象岐之阳，而其悬率之石未有志者，其孤爽以状来请，义不可辞。按公讳畷，字居仁，乃汉中山靖王之后。传至大司马肇仁左史知几而下，世仕於唐。有讳晟者，字行深，为左军中尉，节度使之高祖也，讳延为义昌节度使乃公之父，公其季子也，生於戊戌年八月十六日辰时，幼而颖悟，长而状貌丰伟，美须髯，有膂力，勋爵故超授节度使，行政有纪，治师有律，恩威并著深得僚属

士卒，故特救命南巡，肃清海宇，边增获宁，皆公之力也。既而辽夏侵犯，公累上书不报，挂冠归东洋，寻迁苏洋，寻迁苏江，从之者如师市。东至松萝洋，西抵大江，南连东蜀，北至象环，皆平土而奠居之。垦辟海滨之地为田，以召民佃，立法甚严，是以居民富庶，衣食丰饶，四方归之者益众，又以苏水秀丽，乃凿上中下三井，通以山泽之气，芟秽维劬茅荆棘，拓地甚广，规为第宅，民助之者若子来。不日，第宅完美。公之器量殊异，故能广庇有众，是以境内戴之如父母，畏之如神明，公之行实固多，此特其大略耳。公卒於辛酉年正月十七日酉时，享年八十有四。正室袁氏，葬於柘洋之原，继室陈氏，生四子，长即爽，联欢渊张氏、许氏，次爽、次奕、次斐，皆赘名家。孙男乡，次佃、次绍雅、次郁、次沃、次詮、次训，各底成立。无以公之才德智术，施於盛时，其德业凯止於是，遭逢多艰，歛此大惠仅施一方，而其上有注翊、下有保庇，公泽亦博矣。见几而作允作明哲，则凡光於前而裕於后者，其可泯耶。是不可以无铭，铭曰：明公赫赫国之楨，绍汉一叶天枝荣。英姿勇敢乃夙成，建功西土能冶兵。历巡海儒为长城，克光祖业驰骏声。欲施大策佐圣明，中原扰攘势日倾。王师构难多乖争，内衅分契孰与平。惟公上书陈书成，披忠不纳颜发郝。避地来此经且营，忽骑箕尾薄太清。炯如玉树闷幽启，昭著德业重敕铭。后有考者斯足征。

宋建隆二年工部尚书兼端明殿大学士窦仪 撰

苏江刘氏宗祠行、第、字一览表

(各支祠独立修谱另行择字)

第一世：皈

第二世：爽、爽、奕、斐

第三世：昇、佃、郁、詵、詮、训

第四世：捷、环、士宸、士坝、士熙、士牧、珙、瑱

第五世：昂、昇、现、谅、璘、仲克、绛、珠、念

第六世：舒、道意、灌

第七世：天

第八世：禄、将

第九世：梦得、文饶

第十世：公选、泳

第十一世：陈孙、韶孙

第十二世：隽年

第十三世：幼节、和尚、幼符

十四世：埜农

十五世：帝锡

十六世：汝珉、汝璋、汝璘

十七世：维公、糖公、经公（仕）

十八世：錡、鑑、鍊、铁、钧、鑫、钗、钆、鑣

十九世：焜、安、滋、淦、洸、浑、永祥、浩、澡、漓、楷、浮、浮、洸、沧、深、澁、滢、滢、渊、沐、汉、珠、滨

二十世：应

廿九世：士

卅八世：翼

四七世：庆

廿一世：元

三十世：世

卅九世：赞

四八世：家

廿二世：廷

卅一世：大

四十世：熙

四九世：邦

廿三世：中

卅二世：昌

四一世：朝

廿四世：文

卅三世：荣

四二世：兴

廿五世：学

卅四世：光

四三世：宗

廿六世：万

卅五世：昭

四四世：念

廿七世：其

卅六世：懋

四五世：祖

廿八世：肇

卅七世：德

四六世：永

名 文 选

洞 山 镜 铭

形由尔识，心自我知，
纤尘不染，我与尔其庶几。

（刘中藻）

刘荐步以洞山九潭志索题歌以答之

未至其地咏其胜，譬则於人未同言，好以文字附山水，亦等徐子趋龙门。名山大川
恶夫佞，知己必在神气接。吐吞未许草草未识面，徒以酬应文章相攀援，曾生几乎把臂
失刘子，岂夫一时千古事，可论山更水换天地面。古来我辈人长存，何必随声载笔於洞
山拔地之秀峭，与夫九潭高水之潺溪。或云山水以人重，或云人与山水传，我今逢君竖
双眼，大读一勺一岳一卷，一邱一壑姑舍之。未足展踢翻鸚鵡之脚，槌碎黄鹤之拳，区
区洞山志可焚，十千巨觥三寸烛。吾为子歌壮游之新诗，尔为诵平生之奇文。

天崇进士泉州府曾异 拜撰

宋状元必成公溢桥歌

溢桥歌，溢桥歌，千载铁脊横金鳌。龙宫蛟室历历见，水消客涕冯风号。溢桥歌，依溢桥，横塘万顷青玻黎。渔人艇子互清唱，蒹葭飒飒风凄凄。桥之景，无冬夏无春秋，怡予怀清予忧。三日五日一出游，满船功酒拍且浮。狂歌谪仙来唱酬，湘灵鼓瑟秦娥讴。欲坠不坠头上巾，欲脱不脱身上裘。数寸管三尺铁书天天面窄卓，观地皮裂裂怒击珊瑚碎。狂敲玉盃缺，白壁佩黄金，埒世间所宝不足宝，我有胸中明珠万斛光皎洁。朝游溢桥东，蔚然巾欹正随春风。桃李何天天，芳草何萋萋。暮游溢桥西，拦街笑我醉如泥，夜阑拍手唤明月，惊起宿鹊三绕无枝栖。桥之水兮清人心，桥之月兮浴人神，桥之人兮锦绣襟。披薜荔兮餐落英，人兮人兮聊以适吾情。陶然乐者百吾醉，恍然悟者非吾醒。醉非醉，醒非醒，愚者谓吾狂，智者谓吾真。马上弓弦霹雳响，沙场千里平如掌。貂蝉顷记得出兜鍪，朝起白屋暮封侯。嗟夫嗟夫！丈夫宁死莫为守财虏，千仓万箱俱是腐。丈夫宁死莫为章句儒，五经未穷先白须。君不见贪财好色刘亭长。擎天柱如反掌。不修名节马相如，飘飘才气古今无。

风云变化在朝夕，溢桥俯仰已陈迹。我歌溢桥歌，请君为我听，子期不作伯牙死，惟有高山苍苍水泠泠。呜呼，溢桥之歌志于此，留之千载作青史。

祠堂楹联选

苏阳刘氏众厅楹联

(1)祖德本南离骏发犯金喜见慕光重炳灿，地灵钟北坎宏开世泽庆流苏水甫绵长。

(2)锡姓本陶唐历代赞纓堆玉业，衍宗宏汉室累朝冠冕继金枝。

(3)步戟治居厅龟前占马后旋聚国族於斯共长江而滔滔。

连云开甲第龙左翼虎右卫美文章在是挟飞凤以腾腾。

(4)瓜瓞垂中山景仰巍巍万古长存如壁立，人文标苏水波澜漾漾千年常读似江流。

(5)鳌翻苏水浪，凤舞中山峰。

(6)雅颂承平吹铁笛，衣冠整肃咏霓裳。

(7)龙蟠虎踞百代祖宗荣阊门，凤起蛟腾千年堂肯振箕裘。

(8)端集尧天歌复旦，祥开舜日颂重华。

(9)文光照耀翔双凤，淑气熏蒸起六鳌。

(10)云蒸霞蔚逢盛世，地灵人杰应昌期。

(11)野泯采芻人怀显，人乐史幽沾古风。

(12)天朝显万笏，日桂勤珠。

(13)苏水大观凡入夏，芹山佳气几千秋。

- (14)毓霭双龟瑞，岗留五马踪。
 (15)至治广香，日千月恒。
 (16)乔木发千枝岂非一本，长江分万脉总是同源。
 (17)秋尝春杓祀事孔明，偿见恂闻孝思不匮。
 (18)春露秋霜本支衍百世，萍繁藻洁俎豆视千秋。
 (19)星照青藜临风渚，春生水电射龙潭。
 (20)座侍重离恰协离宫正位，堂临习秋恍借坎水长流。

苏阳刘氏支祠楹联录

- (1)奇峰巍峨遥临暮日钟佳气，绿泉澄澈时勇文澜壮观。
 (2)禄阁流辉按谱几多名将相，芹峰耸翠环村谁有此溪山。
 (3)谱系演中山卅六世彝伦攸叙，书香承禄阁千百年明德惟馨。
 (4)历唐宗元明盛于昭代，众师儒将相仰见宗风。
 (5)德业并山河俎豆馨香同四海，勋名照日月蒸霄翕事用千秋。
 (6)初代本三枝恢厥鸿基承祖武，一公分四派期他燕翼为孙谋。
 (7)建树溯初年畴昔规模仍旧在，源流分一派绵长瓜瓞衍今番。
 (8)苏水本同源漫说千秋祀典我将我享，中山分一派还期百代馨香于豆于登。
 (9)心在朝庭原无论西汉东汉，名高天下何必辩徐州定州。
 (10)架上笔数枝问几个射策对言毫光万丈，案前鱼一跳喜者欢(番)扬旗奋鱼浪破千里。

刘氏格言十则及刘氏戒律十条

刘氏格言十则

立身其正其言 待人以厚以宽 教子唯忠唯孝 治家克勤克俭
 存心能忍能耐 做事不偏不倚 接物勿欺勿怠 处事曰谨曰廉
 尊长必恭必敬 交友与德与贤

刘氏戒律十条

戒赌博 戒酗酒 戒淫乱 戒斗殴 戒行骗 戒蛮横 戒偷盗 戒争讼 戒懒惰 戒吸毒

福安东门刘氏

一、源流与繁衍

福安市东门刘氏始祖有宋威惠节度使十九公卜居苏江，传十七世诰赠奉政大夫修政庶务尹，万四公由苏江迁居宸城，生二子錡公行初一、鉴公行初六，维公裔孙建祠于宸之东崇奉，始祖而以万四公为支祖以享以祀由来久矣。[此系福安县志氏族卷744页记载：刘皈十七世孙惟明洪武间（1368年至1398年）由苏阳迁徙东门，生子錡、鉴。至万历年（1573年至1620年）其子孙于东门堂发境建祠][另据光绪四年（1978年）戊寅岁次八月吉日宸东刘祠建祠碑志也有记载]维万四公于洪武间（1368-1398年）迁居城内东门，生二子长初一（錡），次初六公（鉴）至景太公年（1455年）初一公复梓（回苏江）初六公在城置田园广宅舍，建祠宇崇庙。

本世系由苏江迁涉东门，从万四公（维）迄今600多年，人丁兴旺，遍布海内外，现在世为32世至38世七代同堂。人口逾2万人。

二、播迁

东门刘氏万四公有二子：錡公行初一，鉴(铿)行初六，后裔迁徙分衍福安城内、穆阳、溪柄、下白石、溪尾、甘棠、湾坞(建祠)、白沙(建祠)、鹿岔路(建祠)、洋中(建祠)，及霞浦牙城、盐田、松下、崇儒、溪南，浙江平阳，舟山(沈家门)，莆田、台湾、马来西亚，加拿大，澳大利亚，美国，英国等地。(以上待考)

三、谱牒

(一) 族谱

东门刘氏族谱，现存可查的是光绪之年（1875年）续修2007年拟重修福建刘氏族谱丛书·福安市 中卷。

(二) 行第世次

32世 昌	晟	暹	33世 荣	34世 光	35世 昭
36世 懋			37世 德	38世 翼	39世 赞

四、文物、宗祠

(一) 刘氏宗祠现存（明清以来）始祖维万四公，錡行初一公，鉴(铿)行初六公，后裔龙牌共66块。

(二) 光绪四年（1878年）戊寅岁次八月吉日宸东刘祠建祠碑志、石碑一块。

□东刘祠建祠碑志

礼君子将营宫室宗庙为先所以崇本也我，始祖有宋威惠节度使十九公卜居邑之苏江传十七世诰赠奉政大夫修政庶尹万四公由苏江迁居□城次子初六公建祠於□之东崇奉，始祖而以万四公为支祖以享以祀由来久矣顾旧时仅建一座两遭回禄道光间族定帮等即旧址而重兴之工虽未竣亦足以蔽风雨而不废享祀迨咸丰二年族人以栋宇倾地金谋重建咸谓邦司其事邦乃鸠工庀材重新旧座而并建中座越同治十一年邦介捐增置基址并邀同管事铭春、士泰等鸠捐以资经费爰建第三座以及廊庑头门又修后寝享室规模视前为有光经始於同治十一年七月讫十二月而落成糜白金贰佰两天众囑邦纪其颠末邦穹惟缩版作庙致咏瓜瓞昭兹绳武载颂哲王所望后贤善继善述以昭报本之诚和睦相亲即以为笃无疆之佑岂非吾族之幸抑又非吾祖之幸也哉爰族载笔而勒之石以志不忘而踊跃输金者亦得镌名於后云

捐赠未录

光绪四年戊寅岁次八月吉日 董事 定邦士泰 铭春同上

(三) 东门刘祠：始建于明弘治四年(1488年)至万历年(1573-1620年)(以上年牙待考)万四公次子初六公重建，明末清初两遭四禄，道光年间(1821-1850年)族人于旧址兴建第一进，咸丰二年(1852年)重新一进旧座并建中座，同治十一年(1872年)7-12月续建第三座及后寝、享室等配套规模落成。至民国25年(1936年)被联保处占用，解放后又被县政府借用。于2005年4月4日才归还刘氏宗亲自行管理。宗祠三进座，面积850平方米。于2004年又行重修。

五、人物

近代有刘振(谱名巨源)曾任台北卫戍司令。现有大中专生380多人，科处级干部30多人，著名企业家10多人。

刘平光 刘荣 整理

福安龙阳刘氏

墙角房

苏阳刘氏从皈公起数传之后分为9房：墙角房、厚巷房、中井房、杨边房、下仓房、中会房、蓝边房、楼下房、乾上房等。

墙角房原居苏阳，系五世现公为墙角房祖。

现公生三男：庸、锡、达。是为第六世。

其中，庸公生三男：谦、洗、永暘。是为第七世。

庸公季子永暘公生一男：若奇公。是为第八世。

若奇公生三男：长椿(迁载首)、长槐(迁寿宁斜滩)、长松(迁龙洋)。是为第九世。

龙洋开基始祖乃第九世长松公是也。

龙洋刘氏以长松公为一世祖。所以，龙洋刘氏长松公世系，若与苏阳会亲当在本世系之上加八世方为准确，不可报本地世系而凌于苏阳宗亲之上。

长松(第一世)—井(第二世)—伸(第三世)—立(第四世)—子正、子端(第五世)

第五世子端公次子幼磊，下传三代至第九世若参公分迁寿宁凤阳居住，为中山郡寿宁凤阳开基祖。

龙阳古代名人

刘万金

刘万金，福安市晓阳镇龙阳村人，字肇振，行安三，号丽水，康熙丙午年生，乾隆丁卯年卒。清光绪十二年版《福安县志》立为乡宾（即乡贤）。万金公博学多才，为人和善，乡间有何民众纠纷或县上有疑难之事，当时县太爷常亲自请他出山调处，官民双方皆以其为贤。

在他寿诞之时，福安知县周秉官赠匾祝贺，题为《望重乡评》；知县路以周赠匾，题为《泛古耆英》；寿宁知县马大记赠送匾，题为《香山一老》。刘万金之事迹，县志上虽无详述，但此知县三匾即可见其当年之威望，当为乡贤中之杰出者。万金公乾隆年间墓葬龙阳上村后门山，有墓道碑立于大路边，此墓已为难得之文物。

刘汉清

刘汉清，福安市晓阳镇龙阳村人，生于乾隆庚子年，字盛，行杰二。清嘉庆间官拜把总（福安光绪十二年版《县志》记刘汉清为千总），镇守厦门炮台。时倭寇贼船夜袭厦门，上级指挥官未曾察觉，刘汉清面对当时紧急军情，来不及向上级将官报告，

冒着违军令之危险，毅然用火刀点燃炮捻，开炮轰击贼船，击沉倭寇之主力舰，倭寇惧歼连夜逃遁。嘉庆帝为表彰汉清之功，赐锦龙火刀袋、尚方宝剑，擢升其为武信提尉。抗倭英杰刘汉清，名垂史册。现龙阳村还有其故居老屋，村人呼为“大厅堂”。

刘 五 成

刘五成，《中国戏剧家辞典》列为戏剧家，江南北路戏创始人之一，龙阳刘氏二十七世。

刘 六 成

刘六成，《中国戏剧家辞典》列为戏剧家，江南北路戏创始人之一，与其兄刘五成齐名。龙阳刘氏二十七世。

龙洋刘祠楹联

- (1) 俨若思孝孙有庆，祭如在先祖是福。
- (2) 大汉源流远，中山世泽长。
- (3) 大汉千秋分世胄，中山一脉住龙峰。
- (4) 派衍中山绳祖武，支分墙角溯宗功。
- (5) 孙枝蕃衍承万年春祀秋尝，堂势尊严昭奕大祖功宗德。
- (6) 祖宗千秋长礼典，儿孙万古绍书香。
- (7) 龙峰四境系祖功宗德福泽，龙洋繁荣乃孙枝蕃衍家声。
- (8) 一孙传四德，千载噪前谟。
- (9) 行其礼奏其乐，征放色发铃声。
- (10) 即有奇奇怪事，难逃是是非非。

凤阳刘祠楹联

- (1) 脉承两汉宗风旧，派衍中山世泽长。
- (2) 禹疏九河汤受业，秦吞六国汉登基。
- (3) 祖宗千秋长祀典，儿孙万古绍书香。
- (4) 秦龙人往家声旧，爱鹿兵宁世泽长。
- (5) 春祀秋尝遵万古圣贤礼业，左昭右穆序一家四代源流。
- (6) 溯大汉二十四帝传其谱第，序一堂昭穆十三宗共此家风。
- (7) 俨若斯孝孙有庆，祭如在先祖是皇。

(8)派衍中山绳祖武，支分墙角溯宗功。

刘五成 刘六成族人

安三公次子保二公子孙支：

二十八世：道春，字忠孟，行毕五，生宣统庚戌年七月二十二辰时，龙阳二十七世。刘五成、刘六成之侄儿。作家刘松年之父。解放后，刘松年曾拜访过寿宁北路戏剧团的“阿凯”师父（时任团长），他说：“刘五成是他师父，当年红极一时”。

龙阳刘氏当代人物

刘道敏

二十八世道敏，安三公长子保一公后裔，原名勉，字忠捷，行蝶六，原任社口区农会主席，福安县茶业科科长，后调任柘荣县乍阳公社党委书记，福安地委党校行政科长，福安县百货公司经理、书记，福安县茶业局局长等职。生于民国丁卯年十二月初一辰时，卒公元癸亥年十二月十八辰时，坟墓城阳乡黄金岭，娶周年城关周树贵女敦花，生子三：益清、益津、益胜。

福安溪口刘氏

溪口刘氏开基始祖为苏阳墙角房第九世长椿公。

长椿公生四男：本、忠、义、和，是为苏阳墙角房第十世。

本(第十世)生平；平生定；定生七二；七二生八七；八七生两男百一、百十；百十生十五；十五生守八、五六；守八生颜八、佑一；下传外公；外公生四男：英八、叔二、叔七、玉三……是为溪口刘氏世系。

续修苏江墙角房双溪族谱记事

闻之根深者叶益茂，源远流长，此自然之理也。况积德累仁，历千百年之久，其植睿源尤深且远乎，吾族自始祖十九公启字苏江数传之后，分为九房，有墙角、厚巷、中井、杨边、下仓、中会、蓝边、楼下、乾上等，其间寝盛寝衰不能一致，自唐至宋，聚族无巽泊乎，或移居远方、或流离失所，久未合谱，未由可考而知也。我朝定鼎以来，其得合谱者，惟墙角、中井、厚巷、杨边四房而已。四房之中，惟墙角有讳永旸者于淳佑初分居扈邑秦溪，二传至长椿公，复由秦溪而迁载首，见双溪山水秀

丽，土地丰肥，遂开创而肇居焉。双溪始祖在谱牒炳炳琅琅若列眉也。厥后历年已久，重遭回禄，祠宇湮矣。同治间其裔孙贤珏、贤、熙等协力倡道，沿户鳩捐，辟旧址而重新之修载祀奉先人，数典不忘，所谓根益深而叶益茂源远而流益长者，不可于此而倍其不爽哉。岁乙亥重修族谱以文蔚君为汇纂，余观其前谱成于嘉庆丙寅为族曾叔祖洪绪公手葺，于今甫七十载。兹复聘余总其成，祖德宗功依然未艾，区区之意亦愈形慎重耶！嗟呼，谱牒重器也，修谱巨典也，惟贤者能知谱之义例于以商榷订正归于无弊也，所赖后贤继起一世一修之，上纪祖武下贻孙谋，是又余之厚幸也夫！

光绪元年岁次乙亥孟秋谷旦
厚巷房卅二世孙祚蕃拜 撰

社口溪口村刘氏宗谱说明

溪口村刘氏，从肇基始祖长椿公（苏阳第九世）繁衍至今达四十世，人口六百多个。溪口村（原为载首又称双溪）刘氏算得上在苏江各支派中较为发达的聚居地之一。

遗憾的是：溪口刘氏总谱从清光绪乙亥（1875年）秋修纂迄今时达一百三十多年。其间，族人曾多次提出重修。因“群龙无首”加上房系间意见不一等造成失修。

八十年代初族叔仕錡君向笔者谈及：在总谱未重修前，为使今后各房系有根可寻，有系可接，发动族人以光绪年间修的总谱为纲，提供些前后辈的谱记资料抄录造册。以务将来在总谱重修时能顺利衔接。为此，笔者与仕錡君分别给几个房系作了梳理、含接。虽是这样，可是族内分支繁杂，所提供的资料缺此失彼，含接困难，最终只在十几个房系中整理了几个。因而给编纂丛书市卷资料提供上带来困难。为使溪口村刘氏宗祠派系支房在世系上以卅三世辈份作了切线选载，这就是溪口村刘氏宗谱内缺少卅三世后的原因所在。目前，溪口刘氏族人决心在不久的将来重修总谱时加以充实以志前人。

公元2005年乙酉岁次二月溪口刘氏卅八世孙承训撰

福安金山刘氏

福安市金山刘氏祠堂的分布

- (1)福建福安市金山刘氏宗祠(总祠)
- (2)福安市蓝溪刘氏支祠
- (3)霞浦县董墩刘氏祖厅(支祠)
- (4)霞浦县东山刘氏祖厅(支祠)
- (5)霞浦县南山刘氏祖厅(支祠)
- (6)霞浦县佳腰刘氏祖厅(支祠)
- (7)霞浦官洋中刘氏祖厅(支祠)

金山刘氏宗祠楹联

- (1)乔木发千枝岂非一本 长江分万派总是同根
- (2)入则孝出则悌遵古训 存其心养其性近圣贤
- (3)祖宗千业长祀典 儿孙万古在诗书
- (4)万古斯文存正脉 千秋心法启宗传
- (5)奕代传诗书礼乐文光祀典 堂阶聚父子祖孙家庆如林
- (6)神武绳其堂构长承风霜雨露 孙谋贻厥庭除常接龙虎风麟
- (7)神之格思不可度思矧可射思 兄及弟矣式相好矣无相犹矣
- (8)效祖宗执笔名垂万古 愿儿孙读书身显庙廓
- (9)汉室赖三人留得几百年社稷 校园尊一结解不开万古肝肠
- (10)天赦峰高天池毓秀 金钟覆地金扇题诗

福安金山刘氏开基祖世系

一世祖：晟 公

二世祖：仁恭公

三世祖：守光公

四世祖：晖 公

五世祖：一枝公(即金山开基祖)

金山刘氏前四世与周宁、苏阳共祖；金山开基祖一枝公与苏阳开基祖皈公乃同胞兄弟关系，一枝为兄，皈公为弟。

福安甘棠刘氏

一、源流与繁衍

甘棠刘氏先祖是汉高帝第四代孙景帝之子中山靖王刘胜后裔，奉祀刘晟，字行琛，唐僖宗朝官监国左军中尉，夫人王氏，生二男，志勤（居浙江永嘉）、仁恭。后梁时龙卢军节度使。配赵氏，子三：守文、守光、守奇。为一世祖，三世祖刘守光（公元844—914年）唐·僖宗朝官都将，乾符初出守幽燕（今河北省北部）封为燕王，立为大燕〔（杰燕）五代〕皇帝，年号应天，在位三年（公元911年8月至913年12月）。因同党所陷，率族渡江南奔，一路跋涉。入闽后隐居东洋，今周宁县龙潭村（现守光陵园坐落周宁鼓楼山），七世祖山甫公（即信公）于宋开宝年间迁居凤澳（今福安市湾坞乡），闽王王审知时为观察判官，辅佐闽王开辟黄崎港（今赛江下白石港）。十一世祖敦公，宋庆历二年（公元1042年）进士（待考），松溪县令，赐绯衣金鱼袋，朝散大夫，于宋元丰三年（公元1080年）时居大排（今福安市甘棠镇南塘架峭壑一带），参与林姓发起的居住地各姓氏的围海筑塘运动，历时60年合拢。其后又经过近五百年的沧海桑田，三塘民居稠密。明嘉靖年间，先祖们前赴后继抵御倭寇侵犯，隆庆元年（公元1567年）择吉入城居于堡之北门龙首境有440年。

本世系自敦公肇拓甘棠刘氏基业迄今九百多年，人丁兴旺，现在世为28至36世，九代同堂，人口逾万人，遍布海内外。十世同孙公，字景齐，（创建甘棠祠堂），配孙氏，生三男，长克仁（福房）、次菊存（禄房）、三全忠（寿房）。祖祠有福、禄、寿三大房系，支祠有芹洋、礮溪，在建的甘坪祠。敦公后裔螽斯衍庆，瓜瓞绵绵，一树万枝，为三塘望族。敦公由凤澳迁甘棠大排（即今南塘架峭壑一带）。刘敦世系1—10世（略）。

二、播迁

甘棠刘氏敦公后裔从甘棠刘祠（刘厝巷）迁往各地的有：

二十世大绒迁福安溪潭芹竹洋。二十二世一秋迁福安溪潭□溪。二十四世宠铨迁甘棠坪。

又分衍福安韩阳、宁德蕉城、霞浦、厦门、诏安、福鼎、建阳、莆田、南安、大留、东山、后岐、下白石、岭尾、赛岐及省内外。

三、谱牒

（一）族谱

《中山甘棠刘氏族谱》始修于北宋开宝八年(975年),后经庆历八年(1048年),政和七年(1117年)。明成化十一年(1475)年,嘉靖五年(1526年),万历二十七年(1599年)。清雍正九年(1731年),乾隆三十六年(1771年),嘉庆二十一年(1816年),咸丰元年(1851年),光绪八年(1882年),宣统二年(1910年)。民国三十年(1941年),新中国成立后于1987年,2007年续修,历续修谱计15次。

明万历二十七年(公元1599年)谱序为明朝状元、礼部尚书翁正春撰写。在历届谱牒卷中,能得到廷试第一人作序文寥若星辰。

(二)族谱丛书

《福建刘氏族谱丛书·福安市(下)卷》,由刘木祥任主任,刘绍旺任主编,经中国文联出版社批准于2006年正式出版发行,全卷涵盖福安市赛江西岸自穆阳里阳楼到溪潭芹洋、礮溪、甘棠、下白石、王家山、坑源、潭池、眉洋、岭尾计10大祠系谱牒,耗时二年多,全书共分为六大篇章,即源流篇、特载人物、文献篇、谱牒篇、人物篇。图片外,文字达百万字。现存福安市地方志编纂委员会、宁德市文化馆、省刘氏委员会、省姓氏源流研究会。

(三)中山甘棠刘氏行第、世次

19世起依次:仕、应、学、永、远、宏、兆、文、宝、庆、佳、联、晋、青、昌、明、德、昭、广、宇(38世)。甘棠刘氏现在世的族人行第最大为28世,最小为36世,九代同堂。

四、祠堂文化

(一)宗祠

甘棠刘祠坐落在福安莲城北门龙首境,始建于明万历季年,清乾隆间遭回禄,民国十二年(1923年)重建。正座坐亥向巳兼巽,祠前有古井一口。1933年10月23日由曾志、任铁锋领导的震惊闽东北地区的“甘棠暴动”在此展开。共和国成立后,祠堂长期为政府、企业及北门村借用。改革开放以来,在保持祠堂原貌墙墉栋宇,重整葺,1988年再建“太子亭”,2003年仿古钢混大门楼落成。祠堂总体格局为三进三座均系砖木结构,面宽18米,进深77.6米,总面积为2293平方米。两侧筑青砖风火墙,屋脊呈燕尾形,檐下斗木层层出挑,布局严谨,属明、清江南建筑风格,是现今保存较为完好的古建筑,现祠堂修饰一新,新建大门楼面向芹峰,飞檐翘角、琉璃碧瓦、悬斗灯柱、花色纷呈、古色古香、蔚为壮观。

祠堂上座正厅神龛。祀列祖列宗牌位93座，中座悬挂有民国三十二年(公元1943年)福建省政府主席刘建绪暨友人国民党中央执行委员陈肇英题赠的“彝伦攸叙”、“乃大其族”等匾额50面。于1981年由中共福安县委、县府矗立“甘棠暴动纪念碑”一块，为县级文物保护单位。1986至今，成立甘棠刘祠理事会五届，正副总理名单(略)。

(二)古建筑

甘棠历史上曾为一片滩涂地，于宋·元丰三年(公元1080年)，本祠学文公参与地方各姓氏的围海筑塘运动，历时六十年合拢，时称三塘。其后又经过近五百年的沧海桑田，三塘民居稠密。明隆庆元年(公元1567年)入城居住，现古城堡保存完好，环城路古榕掩荫，护城河碧波荡漾，为福安独有、福建少有的古城恒。

(三)宗祠楹联及题词

1、甘棠中山刘氏宗祠楹联，按上、中、下座排列依次为：

不辱先人曰忠曰孝；毋忘祖德必敬必恭。

貽厥子孙有典有则；绳其祖武是训是行。

莫作心上过不去之事；莫起事上行不得之心。

孝莫辞劳转眼便为父母；善无望报回头但见儿孙。

法约三章秦川沛雨；书通六艺天禄燃藜。

敷政南阳，太守蒲鞭示辱；校书天禄，老人藜杖炊光。

雕龙名著，殿虎英风；术通象纬，喜入天台。

溯汉代经唐宋世有贤能继起；分凤澳居莲城时多俊杰频生。

宋世学文公分迁大排有蜚望；汉胄裔孙合筑塘垣振家风。

2、古今名人为甘棠中山刘氏族谱，祠堂弁言题赠：

明朝状元、礼部尚书翁正春于1599年正月《题中山甘棠刘氏宗谱序》全文有640多字(见《福安甘棠中山刘氏谱》)

民国福建省政府主席刘建绪1943年赠“彝伦攸叙”匾额。

民国中央执行委员陈肇英手书“乃大其族”匾额，悬挂祠堂中座。

省文化厅厅长刘江手书“南刘北刘是一家，子子孙孙爱我中华”墨迹。

3、为《福建刘氏族谱丛书·福安(下)卷》题词的有：

第四届世界刘氏(寻根)联谊大会执行主席、中共河南省平顶山市委书记、鲁山县委书记刘全新：“同祖同根，一脉相承；携手并进，共图发展。”

中共山西省委宣传部副部长、省文化厅厅长刘江“继往开来”。

中国国际书画艺术研究会研究员、老三届奇才、诗书画三绝、老墨刘立山“天下刘姓同属一家”。

五、人物介绍

中山甘棠刘氏杰出人物有宋庆历二年进士（待考）、松溪县令、赐绯衣金鱼袋，朝散大夫刘敦。在近代的主要名人有二十世纪30年代的左联作家刘宗璜。当代有厦门大学物理系研究员，博士生导师，中国防伪会理事、中国光全息协会副理事长，享受国务院特殊津贴的教授刘守；闽东丛贸船舶实业有限公司董事长，著名民营企业家，热衷于公益事业刘丛生。进入军政、科技、企业领导层的科、处级有90多人，迄今已知研究生学历以上，留学国外攻读博士的有13人，本科（含大专）学历以上的有390人。



● 黄枝花 45 X 68cm 1983年 ● Yellow Flowers

福安礮溪刘氏

一、源流与繁衍

福安市溪潭镇礮溪刘氏先祖，世居淮南寿春，是中山靖王刘胜后裔，奉祀刘晟为一世祖，康僖宗朝官监国左军都将，三传刘守光（赫志）乾符初出守幽燕（今河北省北部）封为燕王〔（杰燕）五代〕皇帝，年号应天，在位三年（公元911年8月至913年12月）。因兵败国灭，部族渡江南奔入闽，隐居周宁龙潭（现守光陵园坐落在周宁鼓楼山），传七世山甫公（信公）于宋开宝年间迁居凤澳（今福安市湾坞乡），闽王时任观察判官，辅佐闽王开辟黄崎港（今赛江下白石港）。传十一世敦公，宋庆历二年进士（待考），松溪县令，赐绯衣金鱼袋，朝散大夫，于宋·元丰三年（公元1080年）迁居甘棠大排，与周边各姓氏筑海为田、垒土为基。经过先祖们的艰辛奋力，于明·隆庆元年（公元1567年）入甘棠城内居住于城之北隅。三十二世祖裕六公（名一秋，号玉亭）为廿一世甘棠祠寿房全忠公嫡系，于清康熙五十七年（公元1718年）贸易于礮溪而肇迁，迄今有290年。

本世系自裕六公肇迁礮溪刘氏基业迄今近三百年，在当地已形成一望族，人丁兴旺。现在世的有38世至43世，六代同堂，人口近三千人，遍布海内外。三十三世文三、文四、文五公等创建礮溪祖祠，又由圣房建于本村上洋支祠一座，三十七世起又分为六大房系，（即智、仁、圣、义、忠、和）。

二、播 迁

礮溪刘氏裕六公后裔迁往各地的有：福安、霞浦、宁德、福州、南平、赛岐、吴洋、江苏、浙江、上海等省内外。

三、谱 牒

《中山礮溪刘氏族谱》始修于清·嘉庆六年（公元1801年）；清·道光三十年（公元1850年）；清·光绪九年（公元1883年）；清光绪三十年（公元1904年）；民国十六年（公元1926年）；民国三十五年（公元1945年）；新中国成立后于公元1987年进行续修，历计续修谱七次。

四、中山礮溪刘氏行第世次

三十三世起依次为：运、洪、亦、兆；

三十七世至四十一世分为六大房系，依次为：

智房：立、成、斯、振、风；

仁房：建、树、惟、怀、正；

圣房：大、士、钦、宗、泽；

义房：如、存、恒、绍、志；

忠房：世、良、承、典、则；

和房：得、秉、元、和、裕；

四十二世至四十五世依次为：邦、宁、善、庆。

五、文 物

(一)宗祠

礮溪刘氏有祖祠一座，支祠一座。祖祠坐落在风景秀丽的礮溪畔，碧水迴环，引活水排污垢的整洁村容，老坝自两祠前绕过，碧水清澈见底。祖祠原建于清·乾隆二十五年（公元1760年），为前后二进。重建于2004年正月，为砖木合钢筋混凝土结构，坐西向东，左右风火墙，祠深合48米，面宽20米，祠前大坪深8米，面宽20米，有水井一口。一进厅为戏台、天井、走马台（兼作祠堂办公室），二进厅供祖宗龙牌、神龛及牌匾。

支祠建于清·道光28年（公元1848年），坐落本村上洋，坐东向西，砖木结构，二进二座，深合53.7米，面宽26.6米，外围11.7米，一进厅戏台、天井、走马台，二进厅系正座布局，祀支祖文三公。

(二)名人故居

刘宗璜故居：

坐落在礮溪村，属清代建筑，三合土木结构，自东向西两进二座大院，四面筑风火墙，屋顶青砖翘角，大门为青石框木门，匾额联柱，依次为回廊、天井、厅堂、后厅、后天井、后厅堂、后廊虎；左右两侧为厢房，厢房门扇、窗槛、花鸟人物棚栩如生，均为木质镂空雕刻而成。上世纪三十年代，左联作家刘宗璜曾在此居住。为市级文物保护单位。

六、名人题赠

1978年12月，革命老母亲潘玉球逝世，全国人大副委员长，时任交通部部长的叶飞出访国外，特发唁电，全文曰：“革命老母亲潘玉球同志与世长辞，深表哀悼”。

1980年，中华人民共和国文化部领导周而复手札给刘宗璜书信壹封。

福安彭城刘氏

福安彭城刘氏据已知谱牒查悉，有金山、蓝溪（此两支福安市上卷已载）任下（眉洋）、王家山、潭池、溪源、吴仙里、甘棠世系（此六支福安市下卷已载），南郊、蛤蟆洋（此两支民国廿九年已载入柘荣上城世系），范坑山岫宅、城阳后楼等十多支。

一、源流与繁衍

范坑山岫宅彭城刘氏公系汀洲始祖。彭城刘氏始于尧，大于汉绍五忠而派衍于江西瑞金塘背，当日甚富，羊眠褥牛眠毡，被都人士袭为美谈，因触怒官长，故迁居福建汀洲上杭来苏大屋场，后又迁中都田背，迨十四郎开基胜运上南湖。明崇祯十七年甲申（1644年）6月27日夜子时，洪水为灾，溺者不计其数，幸存者闻无几人，分散各地，无以考其源流溯其巅，犹令其后嗣顾乃祖而叹惜云。

本世系自九世良公后十三世义公由汀洲远抵，至十五世赉沛公（智房）历经泰顺溪兜等地，见蓝溪山岫宅，土广民稀、山重林秀、劈地种靛，足以资衣食，遂迁安之。迄今四百多年。在世为廿二世至廿六世。五代同堂。人口有八百多人。遍布北京、广东、揭阳、新疆及晋江、建瓯、三明、沙县、霞浦等地博艺，从业经商。

世系图

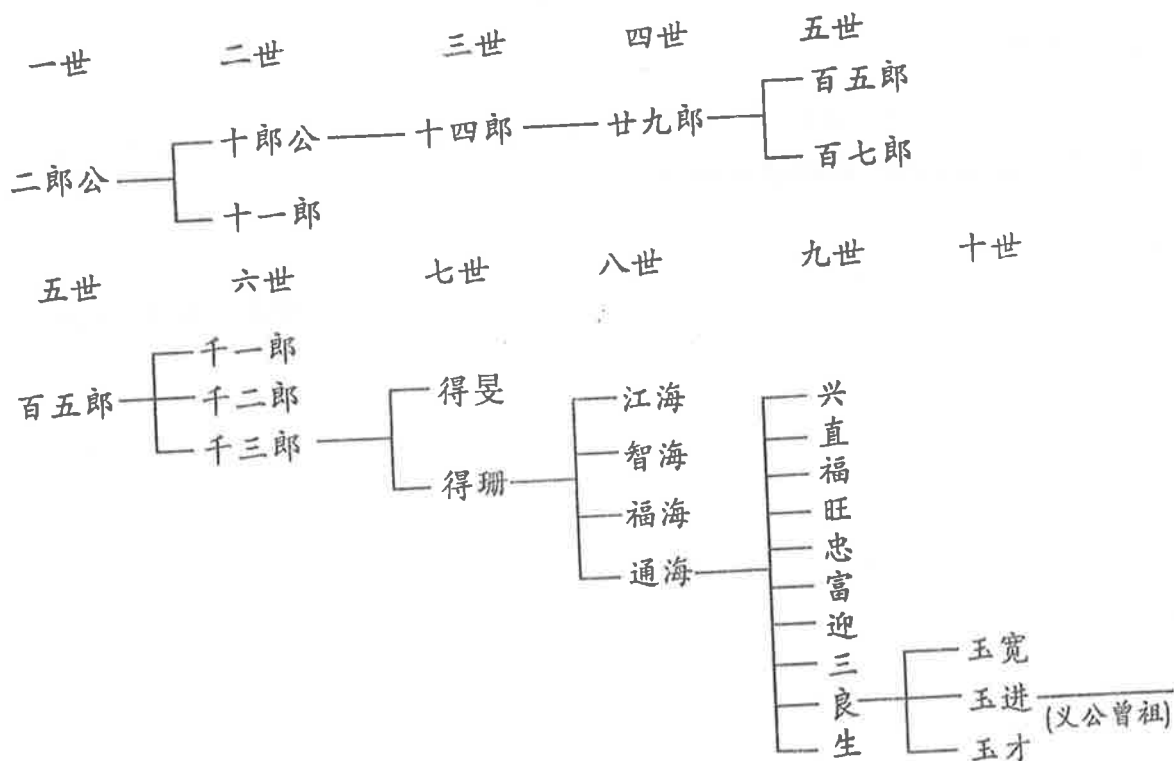

二、谱牒

(一)族谱 彭城山岫宅刘氏现存族谱修于清嘉庆廿三年(1818年)戊寅年孟冬月后经光绪九年(1883年)癸未岁、民国丁卯(1927年)仲冬,建国后1982年壬戌续修,历经修谱四次(附原序两篇)。

(二)彭城山岫宅刘氏行第世次

廿世名于、道 字绍、步

廿一世名振 字建

廿二世名起 字功

廿三世名家 字立

廿四世名声 字业

廿五世名汝 字勤

廿六世名维 字俭

三、文物、宗祠

山岫宅刘祠坐落本村龟墩坪边,坐午加丁,光绪乙卯年(1879年)与郑姓合建,刘居右首,前后两座,占地五百多平方米,廿世纪七十年代再修。有诗为证:山岫宅村胜景稀,两姓一祠真出奇;荣阳堂上长发地,彭城郡内发千枝。

百年宗祠见证两姓和谐。闽东日报2007年9月23日头版以“一村百年和,两姓一家亲”,福建日报2007年12月3日视点栏目以“两姓共宗祠,一村谱和谐”报导了刘郑两姓和睦相亲,文明乡风传佳话的情况。(附:两姓共宗祠 一村谱和谐一文)

四、人物

近代有1934年参加工农红军,经历二万五千里长征的刘发禄(冬)连长。现已知大中专学历以上20多人,科处级干部3人。

(刘留住、刘荣 整理)

原序

家谱比於国史其说是也而家谱之作於蕃衍之时犹易於迁拆之后更难何以明其然也盖世代愈远孙子愈繁兼以支分派别迁徙亦众数传而··仁人孝子者出问其履历则茫然不知叩其家传则罔然弗应然则敬宗收族之道为人后者之所宜急讲也彭城刘氏系出望族政训渡虎灯焰吹藜历代簪缨绳绳不绝其宗支嫡派前迁上杭来苏后迁中都田背迄今已十余代蓝溪山岫宅高坑濑下其苗裔也族繁则远者愈疏孙或不识祖讳者有之人众则近者益混子或不识父字者有之水源木本之思谓何旁治下治之说安在贵族宽七暨仁二兄弟愀然揖余而言曰吾家族谱自汀洲开支以来年阅数百世近五迁若不及今修葺则上而祖宗下而裔序概罔闻知乃不揣固陋延余以釐定之承领之时因查旧谱披览源流间多错误良由散处移居多历年所所致遂分别长幼排列雁行序则定以先后派不遗夫亲疏高曾云初一堂如见睹此谱也藹然而仁让接油然而孝弟生所谓源远而流自长本深而叶必茂信乎仁人孝子之所以重报本也是为序

崑

清嘉庆廿三年戊寅岁孟冬月望日沙源稟膳生林枝 撰

原序

人生天地中而灵於万物故生我者知为父母与我并生者知为昆弟顾义母生我而我亦有生与我并生之昆弟亦莫不有生自是而至於孙曾九族生生不息源愈远而流愈分而溯其初要皆一身之所自出也使散而无纪忽忽更数十寒暑几何不於一身所自出者相遇如途人而不顾哉昔宋张子厚先生云公卿一日崛起于贫贱之中以至卿相宗法不立既死遂散其族东坡苏氏云良民之家士大夫之族亦无必无孝弟相亲之心而宗不法不立其势不得相亲斯二说者亦甚亲切而著明矣是以后之人族无论大小皆有谱书以联同姓谱也者重本笃亲敬宗收族所关莫大以故有仁人孝子者出所由皆知急先务而为者也刘氏之先受姓於尧而大显於汉唐历宋元及明衍流於今枝叶繁盛分迁城乡殊难指数而山岫宅一派据故老流传系新茂公讳万养者於，国朝熙雍之交率诸昆弟辈由汀州远抵於安之山岫宅濼下及吾泰溪兜地方见夫土广民稀山重林密辟地种穀足以资衣食遂家焉迄今历年百余云乃鹊起其地僻在山陬风土人情犹古唐虞岁己卯贵族议建合祠溪兜有毓地君者邀余过山岫宅与闻其事始获交於董事绍构君一时会晤如旧相识即以修谱重事见属越癸未春谋於其族众步受君等皆共劝厥事因抵舍相延於上巳节诣其居遂汇集新丁使余承乏釐辑之独是族中向无公项迹来多公与今绍构君复慨然谋所以修谱为族人倡连岁派捐又将外方遗漏之宗支兹悉采入以补前谱之不逮斯诚有得夫重本笃亲敬宗收族之道无愧乎仁人孝子之为非其难能而可贵者与余虽不敏爰仿成式踵而增之以成牒以余之学昧二酉文慚三长敢云笔则笔削则削而家之有谱犹国之有史务必是为是非为非断不敢参以私意也乃不辞简陋而为之序

崑

大清光绪九年岁在昭阳协洽长至日

浙泰邑庠生王云阶引升氏谨撰

原谱世系图

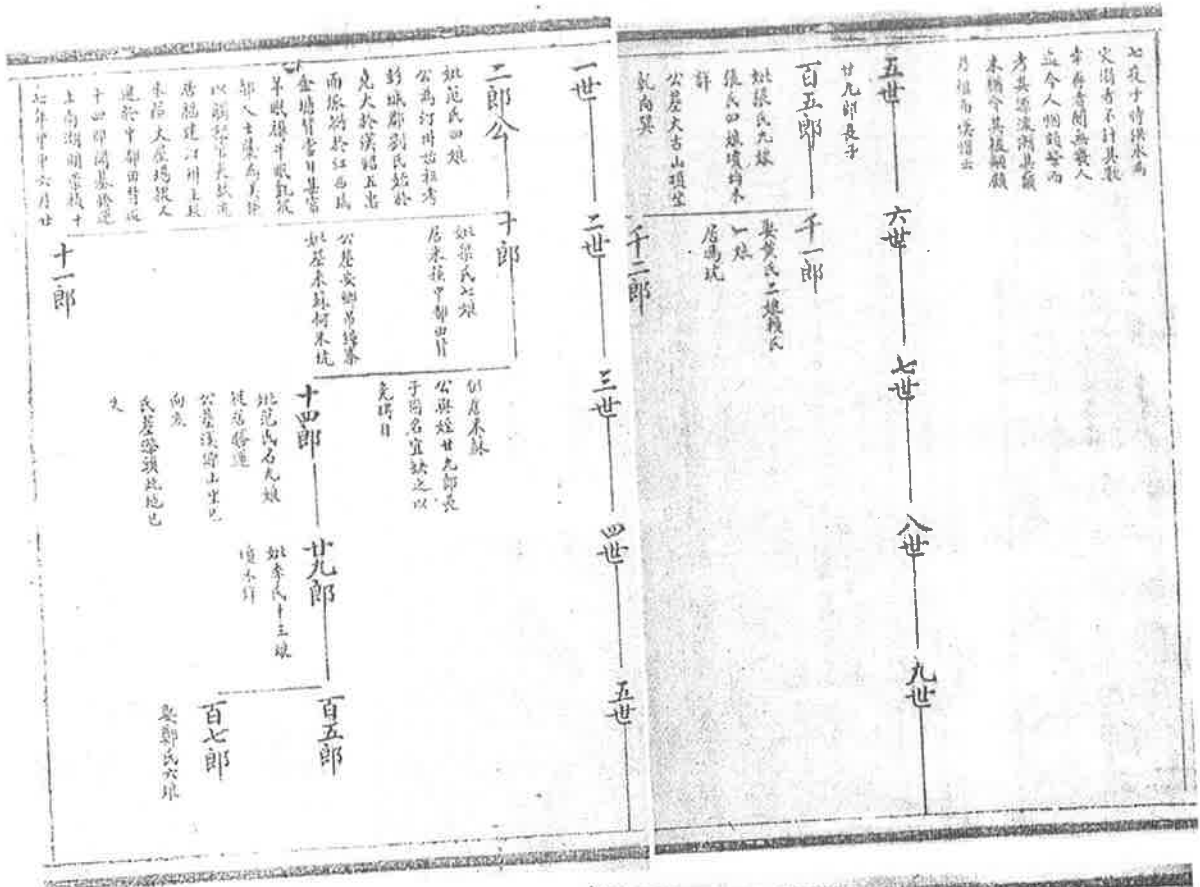

九世 — 玉寬
拾世 — 玉進
拾一 — 玉才
拾二 —
拾三世 —

生—良—三—迎—富

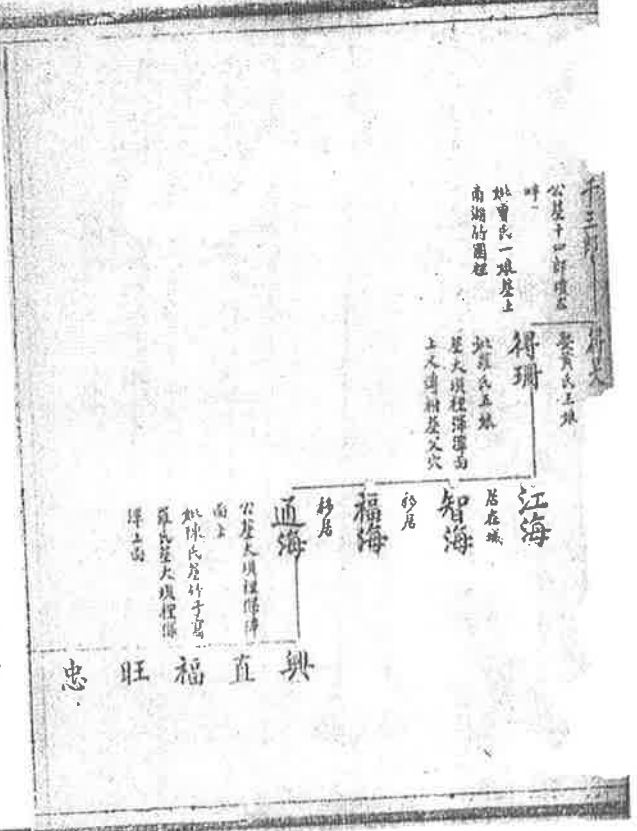

刘郑宗祠

福安市范坑乡山岫宅彭城刘氏经考公为汀洲始祖（刘祥）。派衍江西瑞金塘背，因甚富为避官，迁福建汀洲上杭来苏，中都田背，（石壁洞）迨十四郎开基胜运，几经迁徙到福宁府福安西里七都兰溪境山岫宅村开基，至今四百多年，二十六世。

明嘉靖（1521年— ）年间与友好和睦，尤如兄弟的同村的郑氏（郑氏由郑家庄经黄连章迁入，至今四百多年，二十八世）共建刘郑宗祠，刘居右首郑居左首。宗祠安着本村龟墩坐午向子加壬丙（丁）前后两座占地五百多平方米。于光绪乙卯五年（1879年）七月初七重建，二十世纪七十年代再修。

有诗为证：

山岫宅村胜景稀，两姓一祠真出奇；

荣阳堂上长发地，彭城郡内发千枝。

祠前坑边村口有百年古树和红豆杉真龙古迹洞口，镇山之王“无皮树”，八仙下棋盘，太白仙游峰，七曲岭风景，马仙岩，七岩宝洞五谷真仙神宫等风景古迹。老红军刘发禄，任机枪连连长，参加过二万五千里长征。

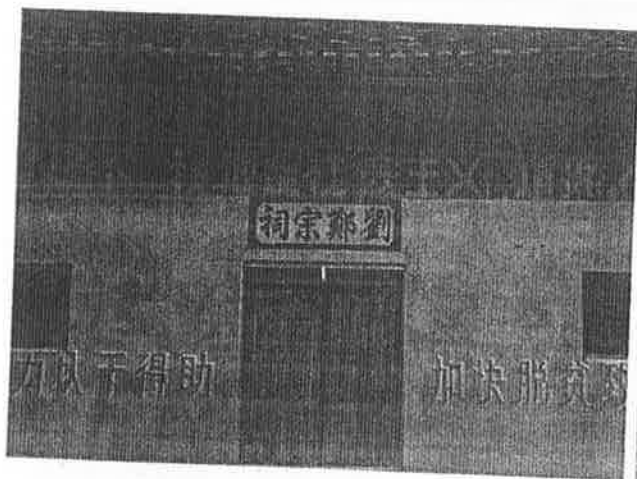

刘郑宗祠外观

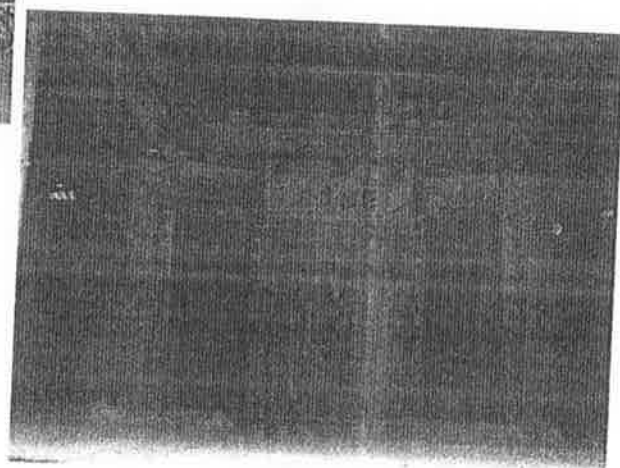

刘郑宗祠内景

两姓共宗祠 一村谱和谐

一姓一宗祠，是广大农村最平常不过的事了。可在福安市范坑乡偏远的山岫宅村，不仅打破这一根深蒂固的宗族传统，两姓氏共用一个宗祠，还谱写了一曲两姓人亲如一家、相敬互助的百年和谐佳话。

百年宗祠见证两姓和谐

山岫宅坐落于范坑乡东北部的山冈上，全村现有人口180多户，900多人，几乎全是郑、刘两姓人家。自古以来，两姓村民便是亲如一家。据村祖谱记载，宋朝宣和年间，郑、刘两姓先人后迁居山岫宅。两家人同垦荒共兴业，相濡以沫，生息繁衍，结下了深厚的情谊，以至于后来两姓人家通婚结亲，不分彼此。为铭记这份难得的情谊，世代和睦相处，明嘉靖年间，两姓族人共同建起了占地500多平方米的刘郑宗祠。经清光绪乙卯五年重建及20世纪70年代的再修，刘郑宗祠屹立村口，揽尽百年沧桑。

古旧的刘郑宗祠，没有常见祠堂流光溢彩的琉璃砖瓦，没有气势非凡的高墙飞檐，雕梁画栋，朴素得就像是一座农家土房。“山岫宅村胜景稀，两姓一祠真出奇，荣阳堂上长发地，彭城郡内发千枝……”只有这些从清代光绪年间至今，历代草班戏子密密匝匝题写在祠内戏台四壁的诗句，可见刘郑宗祠的历史。

村民们说，刘郑宗祠内几乎没有举办与宗族有关的活动，更多只是全村群众集体文化娱乐的场所，如演戏。刘郑宗祠见证着两姓人家的百年和谐，更寄托着全村人相亲相敬永结同心的美好祝愿。

邻里相亲谱就文明乡风

据了解，山岫宅至今未发生过一起治安、刑事案件，已连续三届荣获福安市文明乡村殊荣。

“村子就像个大家庭，村民历来以叔伯兄弟相称，从未红过脸。”村民主任刘声堂说，在村里，只要谁家有红白喜事，大家都会围拢而来，不分姓氏，出资出力从无二话。以建房为例，全村180多户人家，一户建房，全村帮忙，义务帮工至少三天。每一幢房子都洒过全村人的汗水，邻里情深可见一斑。

谁家遇着了困难，大伙同样不遗余力伸出援手。今年7月，村民郑贵清的孩子不慎从楼上跌下摔伤，家人将其送往住院治疗，开采的茶园没了劳力。得知这事后，全村妇女齐上阵，采茶、挑拣，将郑家茶园收拾得稳稳当当，让老郑一家心头热乎乎的。

村民刘前树的孩子勤奋好学，2002年考上中国农业大学，可学费没着落，一家人愁上心头。全村群众你五十、我一百，为刘家解了燃眉之急。在村里，只要有村民子女考上大学，每户人家都会自发捐资助学。在大家眼里，这是全村人的孩子、全村人的希望。

刘郑两姓情深谊厚，让村里仅有的几户外姓人家也感受到了大家庭的温暖。14年前。村民曾阿弟乘坐的柴三机翻下村外几十米深的山涧，颈椎骨折、危在旦夕。全村人闻风而动，将他抬出了深涧，不但众人筹资凑足2万多元医药费，还在他住院期间帮他打理农活，采挖了田里的2000多公斤甘薯。“我这条命是全村人拣回来的。”61岁的曾阿弟至今心怀感激。

全村人不分姓氏和谐共处，建设家园群情激昂。众人投工投劳，历时两年挖通通往村外的3公里土石路，在各级部门的帮扶下，硬化了村道，程控电话、手机信号覆盖全村，闭路电视进村入户，崭新的教学楼拔地而起……

村民们说，延续了几百年的和谐乡情，他们会一代一代地传下去。

福安彭城后楼刘氏

一、源流与繁衍

彭城后楼刘氏源自汀州上杭官田。

一世祖千十郎公，字丑汉，花县知府，为避贪官谗害，于宋景炎二年由祖居宁化合家迁往上杭胜运里十图之乾田（今上杭县稔田镇官田村），遂定居焉。八世祖刘文俊，明洪武二年连罢四科，举孝廉，因解粮进京偶遇圣上，应对巧妙，暗应君梦，太祖奇之。御笔亲书赐公名“秀实”。并下旨命治郡。初任四川顺庆知府，后迁任江西饶州知府。二十世祖刘公恆于雍正年间，由上杭官田迁徙福安县城东外二十里之后楼洋（今福安市城阳乡后楼村里楼自然村）居焉，成为彭城后楼刘氏开基始祖。

本世系自公恆公肇拓后楼刘氏基业迄今，历时二百七十多个春秋，人丁兴旺，今传11世，人口逾千人，主要分布在后楼村的里楼和叶山两个自然村。

二、播迁

后楼刘氏公恆公后裔从祖居地里楼迁往各地的有：乾隆年间，刘公恆三子中的长子刘乔德和三子刘乔名两房迁往后楼村的叶山自然村定居。

又分衍福安韩阳、城阳，宁德蕉城，北京、上海、南京、广州及国外的越南、泰国等地。

三、谱牒

(一)族谱

《彭城后楼刘氏族谱》始修于道光26年（1821年）。谱序为云门杨师程撰写。后经光绪16年（1890年）、民国17年（1928年）、民国37年（1948年）、公元2002年（辛巳年）续修。历经修谱5次。

(二)族谱丛书

彭城后楼刘氏族谱收录《福建刘氏族谱丛书·福安市（中）卷》。目前，该书正在酝酿出版发行之中。

(二)彭城后楼刘氏行第、世次

二十一世起依次：乔、升、茂、隆、思、德、长、永、发、达、春、枝、旺、家、昌、盛(36世)。后楼刘氏现在世的族人行第最大的为27世，最小为30世，即刘公恆第7世孙至11世孙，五代同堂。

四、文物

(一)宗祠

后楼刘氏宗祠坐落在后楼里楼自然村，始建于道光年间。民国24年(1935年)毁于兵火，1964年重建。祠堂总体格局分为二进二座，占地面积400多平方米，均系砖木结构。

(二)革命遗址

后楼里楼村1934年6月至1935年初是中共安福县委的驻地。

五、人物

据族谱记载，刘公恆后裔在清代有五人博取功名，依次是：孙子刘升寿恩荣八品冠带，五世孙刘隆顺军功六品卫、刘隆机四品卫、刘隆发四品卫，六世孙刘思遄为八品卫。新中国成立后，后楼刘氏后裔进入军政、科技、企业界的公职人员达50多人，其中担任科处领导的10多人。迄今已知大学本科(含大专)学历以上的有60多人。

刘建荣 撰稿

2008年4月28日编改

柘荣刘氏

柘荣（上城）彭城刘氏

一、源流与繁衍

柘荣龙城（上城）彭城刘氏先祖是汉高帝之弟，楚元王刘交之子，刘富后裔。北宋“状元”刘知新公十世孙刘邦彦于明永乐元年（1403年）由江苏省镇江丹徒入闽建宁府（现建瓯）为总兵。永乐三年（1405年）时大局抵定解甲归农屯田，时同韩、孔、尹、淡四君为兄弟，之后又增贺君，汤君徙迁福建长溪柘洋东峰上刘为肇基始祖，迄今已有604年。历四世祖，刘钦公认为上刘地隘不足以资子姓回旋，终非富饶之所，于明嘉靖二十五年冬（1546年）搬迁龙城后，买西门陶家田五斛（石）围城与筹建祠宇，钦公从西门城墙围至南门。刘绍东、行勋八由南门重修到东门。（现城门碑已残破封存刘氏宗祠）

（一）刘邦彦世系

入闽始祖刘邦彦公于1403年奉旨由江苏省镇江丹徒入闽建宁府为总兵。字维泽，行能二，号南池，公元1395年元配徐氏生二女一男；福进，娶泰顺茂竹园董氏生二男，长太经，次太幼（未娶）曷太经娶本都张氏，生五男：钦、镜、相、齐（天）雄。

始祖世系繁衍有元、亨、利、贞、仁、义、礼、智、信、天、地、日、月、星、辰、诗、书、易、礼、春、秋二十一房。

钦公（元房祖）皇明抚标左营参将，字仲敬，行孝一，号一峰，娶上溪坪谢氏，生五男，世长、世寄、世年、陞郎、五完。

镜公（亨房祖）字仲向，行孝三，号厚峰，娶下村林氏，生三男，素牙、素容、素颜。

相公（利房祖）字仲辅，行孝四，号美峰，娶柯岭吴氏，生三男，素端、素鱼、素礼。

雄公（贞房祖）字仲英，行孝八，号镜泉，娶下村林氏，生四男，六韬、六阳、六鳌、六节。

世长（仁房祖）字国正，行熙一，号东区，娶岭口王氏，生二男，九泉、九渊。

世寄（义房祖）字国安，行熙二，号爱峰，娶富溪郑氏，生四男，九垓、九泽、九畴、九韶。

世年公（礼房祖，大礼）字国新，行熙三，号东陵，娶泰顺魏氏，生六男，长循仁、次循义、三循礼、四循智、五循信、六循辅。

陞郎公（智房祖）字国用，行熙六，号东涧，娶石山霍氏，生三男，长循则、次循厚、三循重。

伍完公（信房祖）字国陞，行熙九，号东田，娶下城袁氏，生三男，长有基、次有才、三有俊。

循仁公（天房祖）字维德，行勋八，号绍东，娶铁场林氏，生六男，志槐、志洪、志轩、志大、志全、志周。

循义公（地房祖）字惟勇，行勋十，号正东，娶洪坑林氏，继娶柳洋陈氏。生三男，志祥、志恭、志敬。

循礼公（日房祖）字惟和，行爵四，号体泉，娶泰洋魏氏，生四男，志遇、志泰、志诚、志正。

循智公（月房祖）字惟中，行爵七，号颂东，恩例耆氏。娶新岭郑氏，生一男，志刚。

循信公（星房祖）字惟任，行安二，号孚东，娶洋边黄氏，生二男，志加、志尚。

循辅公（辰房祖）字惟鼎，又字惟弼，行安几，号成东，娶江氏，生二男，志信、志翰。

志槐公（诗房祖）字元植，行亿下，号念绍，娶东源吴氏，生一男，应受。

志洪公（书房祖）行积三，娶泰洋魏氏，生五男，应选、应造、应暹、应建、应迎。

志轩公（易房祖）字元静，行盛三，号慕陵，娶马洋张氏，生三男，应晓、应锡、应昕。

志大公（礼房祖）（小礼）字元泰，行盛八，号仰安，娶东源吴氏，生五男，应信、应鹤、应鸪、应昆、应宛。

志全公（春房祖）行德九，娶溪坪谢氏，生一男，应豹。

志周公（秋房祖）行彬七，号复绍，娶西源魏氏，生一男，应藩。子孙世代连绵始祖邦彦公告诫子孙曰：“忠孝为齐家之本，勤俭为治家之本，谨飭为保家之本，积善为裕后之本，持躬为作人之本，忍让为修德之本，储蓄为养老之本，慎言为免祸之本。”

龙城上城刘氏1—7世图如下：

一世	二世	三世	四世	五世	六世	七世
			钦	长	仁	槐
邦彦	福进	经	镜	宽	义	洪
			相	年	礼	轩
			雄	郎	智	大
				完	信	周
						全

(二)刘邦赴世系

刘邦彦胞弟刘邦赴，字维彦，行能五，号少池，随兄入闽娶尹氏，生二男，福茂、福胜。福茂娶江氏，生一男，福清，娶贺氏，生三男，长刘珏、次刘瑞、刘全。其后裔见《柘荣刘氏卷》（略）

二、播迁

龙城彭城刘氏能二公后裔徙迁各地有七世祖，刘志敬，于公元1661年迁居福鼎市点头后岐翠郊洋边、店下后裔繁衍有400多人。11世孙刘云株于民国二十九年(1940年)徙居福安南郊、赛岐人丁有200多人。十一世孙字云于民国二十九年(1940年)迁居倒流水；九世孙刘大涌于1737年播迁霞浦牙城、洪山有100多人；十四世孙刘成宗迁居福鼎玉琳。十世孙刘廷怡于1737年播迁浙江泰顺大路边人丁有100多人。十八世孙刘公歆1948年徙迁黑龙江省会哈尔滨。十九世孙刘官象1956年迁福建南平。十九世孙刘鼎生1955年迁浙江江山。十六世孙刘宜德(孙刘少华)播迁安徽省广德县双河镇长安村。十七世孙刘瞳1990年2月在美国纽约洲，哲学博士、科学家。十八世孙刘与梁1948年随国民党渡台湾省云林县虎尾镇安庆里民主十四路十号(子名冠麟)二十世孙刘子越1991年生于澳大利亚，母亲双博士。

三、谱牒

(一)族谱

《龙城彭城刘氏族谱》始修于大清乾隆31年(1766年)刘云登修。大清道光五年(1825年)刘恒启，刘位琼修。光绪20年10月(1894年)刘宜点、刘成珍修。

中华民国二十九年(1940年)省参议刘鸿基先生修。新中国成立后1981年8月十七孙刘兆洲、刘兆禄修。公元二000年二月，十七世孙刘兆纯，号永宝，十八世刘明星，号祥官，耗时2年于二00二年二月二十九日夜二点荣封牒谱共八册，达百万字，该谱载入开拓始祖能二公后裔30世。

(二)龙城彭城刘氏行第、世次

能1世、俊2世、秀3世、孝4世、熙5世、勳6世、志7世、应8世、大9世、廷10世、云11世、恒12世、位13世、成14世、宜15世、康16世、兆17世、明18世、茂19世、章20世、秉21世、舒22世、嘉23世、佑24世、温25世、良26世、善27世、庆28世、恭29世、贺30世。

龙城刘氏现在世行第最大为15世最小为22世8世同堂。

四、祠堂文化

(一)宗祠

柘荣龙城（上城）刘氏宗祠位居上城登龙门里，“树德亭”边。背依巍巍狮峰，面朝滔滔龙溪，左青龙，右朱雀，大门楼，外横匾额《刘氏宗祠》，内横匾额《世传国瑞》前后有八个大字，是古代文人的墨迹，青石精刻，左右楹联（沛水源流通柘水，彭城宗祧庄龙城，）是前人工艺的结晶。清康熙三十七年戊寅（1698年）由八世祖振三公、应受公，九世祖大典公三人商议建祠宇。历经十三年落成，兴建于前堂后寝，栋宇聿新深十丈零一尺，宽五丈六尺四寸，方圆三十丈计面积690平方米。因多年失修造成栋坏，柱烂，于公元二00三年由刘兆纯即永宝召集宗祠全体理事会人员（略）商议重修祠宇，择为二00三年二月二十八日卯时动工，竖柱五月十九卯时，上梁六月十八卯时，进祖十月初九午时计时七个月告竣。经全体理事人员的努力奋斗建为一座古为今用豪华的祠宇。该祠宇的建筑风格与年代来看是柘荣境内保护祠堂最完整的一所。祠宇大厅县挂（天禄风高）四个大金字横匾，左右有“法学士”“风雄虎殿”等10多个匾额，中位挂汉高帝、刘累、刘交、刘向绘像。正座五位木刻始祖龙头金牌，上厅檐面挂着刘氏族徽，天井有刘邦纪念碑。古石香炉，古石油灯，武举练武石，古石狮等文物。龙城宗祠于二000年三月九日经柘政（32）号文批四级文物保护单位。

(二)宗祠楹联与题词

龙城刘氏宗祠正厅左右十二柱，木刻金字楹联：

本南京而戌南闽分屯虎旅光前烈，由上刘以迁上宅增扩龙城裕后昆。

藜阁诗书文风传百代，龙城俎豆享祀肇千秋。

龙城祖豆接彭城根深叶茂，柘水馨香承沛水泽远流。

同来七姓耀宗功看此日文果是卯金第一，谢百钱优祖德知他年嗣续直偕木石满千。

彭城世系祖功福泽威四海，大汉无声宗德深渊震九洲。

要好儿孙须从尊祖敬宗起，欲光门第还是读书积善来。

各县刘氏总厅有福鼎后岐，柘荣东峰村，石山洋头等

古今名人为龙城族谱祠堂和族人题词：

明、礼部尚书武英殿大学士，金幼考于1370年7月《题刘氏宗谱序》全文有387字（见《龙城刘氏志》）。

清府学廩生潭林绍于1646年为龙城刘氏题《上城谱序》448字（见《龙城刘氏宗谱》）。

大清赐进士出身翰林院编修掌广道监察御史江西主考福宁府事加十级纪录十次，

王天录于1646年为上城刘氏题谱序全文有427字（见《刘氏族谱》）。

大清礼部会试吏部候选县正堂，李大深于1765年为龙城刘氏题《刘氏谱序》全文有456字（见《刘氏族谱》）。

明代右都御史孙治题刘氏族谱词全文有282字（见《刘氏宗谱》）。

明代兵部尚书介轩道人题刘氏谱词全文62字（见《刘氏族谱》）。

明监察御史陈疑题刘氏谱词全文65字（见《刘氏族谱》）。

大清建安知县范光题刘氏族谱词全文65字（见《刘氏族谱》）。

大清监察御史章罗宏、张友清题龙城刘氏谱词二人全文有197字（见《刘氏宗谱》）。

大清谏议大夫刑部右侍郎杨宁题上城刘氏谱词全文有108字（见《上城刘氏族谱》）。

龙城刘氏理事会全体成员（见略），在刘永宝带领下热衷于弘扬先贤伟业，吃苦耐劳，艰苦奋斗，全心全意地为公益事业义务而努力，自从一九九九年八月至二〇〇七年间他们所做的事项开支有，编纂宗谱支付87600元，修建“树德亭”支付96900元，重建祠堂支付56.94万元，修建刘氏仓楼支付16.8100元，新建民房支付28000元，财产剩余16000元。2007年3月收回祠堂基地初建费35000元，计人民币100.10万元。该地基系勋八公购置为后裔分祠之用，坐座上城西门里东前埕面积868平方米，被族内叔伯占用308平方米，同年三月硬将此基地初施围墙高达2米，因祠堂没有资金，故派理事人员投资，有刘茂信5000元、刘庆炽筹集3000元、刘冬妹3000元、刘永宝2000元、刘康铜2000元、刘金弟1000元、刘康全1000元、刘吓磊1000元、刘岩创1000元、刘云招1000元、刘茂旺1000元、刘岩通1000元、刘茂盛1000元计人民币23000元。其不足由会长向有关单位求援。

上述建设资金由，派人丁款45.52万元，前已立碑捐资85900元，现不重表彰，后批捐资26.81万元，刘庆炽协助会长工作筹集资金25000元，刘永宝筹集资金12.28万元，祖业收入21000元，投资23000元，合人民币1001000元。现将后批个个捐资的500元以上名额表彰如下，若有错、漏请向上城理事会核查。

后批捐助祠堂上下厅名单

刘茂信23000	刘永宝11000	刘兆增10000	刘明燕10000	刘兆勇10000
刘公干7000	刘康铜7000	刘兆琼6875	刘岩金4600	刘兆招4300
刘发木4000	刘冬妹4000	刘岩寿4000	刘兆荣3280	刘茂金2500
洋边集体2000	刘菊珠2000	刘淑彤2000	刘兆贤2000	刘建福2000
刘明琴2000	刘明展2000	刘兆盛2000	刘兆华2000	刘兆基2000
刘康攀2000	刘官敏2000	刘克铃2000	刘宗顺2000	刘贤平1600
刘明芝1600	刘明朵1500			

刘兆森1500 刘茂全1500 刘吓强1500 洪山集体1500
刘兆良1300 刘兆云1200 刘兆养1200 刘康铸1050

刘兆胜1160

以下名单各壹仟元

刘郑福 刘吓耀 刘吓裔 刘康杰 刘康渐 刘夏金 刘兆崧 刘明忠
刘仕平 刘与凤 刘吓件 刘兆碧 刘宜清 刘伏生 刘明旺 刘瑞云
刘兆清 刘龙梅 刘兆旺 刘明文 刘明葱 刘康赖 刘康生 刘兆佺
刘明成 刘清祥 刘奶文 刘花弟 刘明贵 刘吓德 刘金云 刘云招
刘兆平 刘兆坤 刘兆桂 刘明英 刘康坛 刘康太 刘兆井 刘兆某
刘兆胜 刘明光 刘康茂 刘兆合 刘兆栋 刘明生 刘石锡 刘宗汉
刘冬宝 苗米岗集体 野貌岭伏金

刘观像800 刘兆其700 刘岩钰700 刘伏坤600 刘俊辉600

刘兆桂600 刘茂炳600 刘义平600

以下名单各伍佰元

刘兆秋 刘明荣 刘冬宝 俊辉弟 刘兆信 刘岩弟 刘木生
刘茂丰 刘松清 刘松生 刘建华 刘岩创 刘发木 刘康生
刘明弟 刘水平 刘郑兴 刘清顺 刘明细 刘明大 刘明国
刘培机 刘明水 刘吓荣 刘金明 刘忠平 刘吓义 刘子如
刘郑机 刘兆福 刘石敏 刘岩弟 刘岩香 刘伏金 刘明发
刘岩安 刘岩连 刘兆清 刘月珠 刘孝新 刘兆元 刘明然
刘明辉 刘明任 刘明俭 刘康生 刘康伍 刘茂旺 刘春金
刘明钰 刘明水 刘岩连 刘伏全 刘兆成 刘兆坚

500元以下不立表彰

(三)古建筑与古迹

(1)龙兴禅寺

原名龙兴庵，系龙城刘一峰与创建骑龙亭的姐妹之称，后未知何人篡改“隆兴寺”编入《柘荣县志宗教》之中。该寺地处狮山西麓，前临龙溪，后倚仙峰，左护南山天马，右拱北岫文峰，两旁新建石拱双桥，通达祖国四面八方，地势平行，环境幽美，104国道横穿殿外大小桥可直达寺内，范围面积16.01亩，墙围265米，高3.6米，大雄宝殿，前门大楼，左念佛堂，右藏经阁，天井绿色草地，人造奇特盆景，中竖越欧铸造的三层宝鼎，1994年夏，由邻国缅甸灵耀法师通过福鼎前岐莲花寺释戒提，赠给本寺

汉白玉释迦牟尼佛一尊，一九九三年秋，由新加坡双林寺释戒旺法师赠送的。1983年（民国七十三年）一月修订版法总目录，大正新修《大藏经》。正编五十五册，续编四十五册经文八十五册，法宝总目录三册，图像十二册。中国佛教会会长释茗山老法师，为大门楼横匾亲笔题名“龙兴寺”。还有著名的弘一法师题为“入真实境”，“无上菩提”的墨迹。

1992年1月30日中共宁德地委，宁地[1992]2号文件批准龙兴禅寺正式开放。同年农历二月十九日举行开放典礼。

考龙兴寺起落、衰兴、有不同时期：

明永和年间（公元1403—1424年）由龙城刘一峰公始建龙兴庵，迄今已有五百七十年之久。据《龙城刘氏族谱龙兴庵》记载：“龙兴庵”乃因三座院坏废，重建于此，而因有此庵也。又曰“此庵之兴也，原因是永乐抄僧吾始祖，刘邦彦带有建所粮官催追屯米时带官马一匹，忍在三座院旧迹隐匿、寻追无踪，仰天祝曰，神祇若果有灵，还我官马，当立庙祀之，祝毕，果如言归而谋诸我。”而三座院内钟同时飞入庵基田中，今有一号田名曰“钟丘”。当时一峰曰“古刹三座院，圣迹如此，愿君为余筹焉。”太祖一峰因其所托遂为择地，将刘世显屯田五斛，捐题起架，即今龙兴庵地基是也。当日草建静室、又捐舍本庵前后田共二石，上深洋二斗、上坪岗二斗以香灯续至本矣。1672年后又重建前堂后室，左右两庑，差见辉煌，将三座院旧时佛像奉祀于此、招僧住持，暮鼓晨钟，长奉香灯。

(2) 龙城城墙保护碑记

上城原名东安新堡，又称龙城，明嘉靖三十八年（1559）筑，周长910米，高4.1米，基厚4.5米、上筑土墙、置东、西、南、北门刘一峰筑西门至南门。刘绍东复修南门一东门（迎日门）1976年后因城建多次拆除，现保护西门往北绕东，龙城街口353米，东、北两残墙24米，东南面至南门东侧142米，此城墙已于1989年公布为县级文物保护单位，今后凡公私建筑均需距城墙10米以外，不得逾越，仰各遵照。一九九八年五月立，柘荣县人民政府。

(3) 柘荣县第一个党小组会址

上城党小组会址，原名刘氏仓楼（祖宗粮库）位居西边，登龙门，背依狮山，面朝龙溪，门楼雕刻石狮，而朝皇冠，于清光绪乙亥年（1875年），当时本祠财丁两旺，历年广纳财源，田粮积堆，四处存放，故而祠内派十五世刘宜迥公建筑一座砖木结构，四面交井前堂后寝厨房功能具全，坐巳向亥的楼房。面积有747平方米，至今已有132年，当时为了创建闽东苏区，1932年11月中共福安县委书记马立峰派林爱回柘荣，开展革命活动，在贫苦农民中宣传党的主张和革命道理，秘密发展党的组织，1933年11

月在上城刘氏祠堂，仓楼成立党小组，解放初期经有关县直单位使用，多年失修造成栋坏柱烂，若不及时修建即将倒塌，为此2001年随着太平盛世，由十七世孙刘永宝与同全体理事人员(见略)艰苦奋斗，努力拼搏，于同年八月中秋完工。2000年综32号文批县级文物保护单位。

(4)墓葬与墓志

明府总兵刘邦彦公墓

刘邦彦、字维泽，行能二，号南池，生于1370年，明永乐元年(1403年)奉旨福建建宁府为总兵，时大局抵定解甲归农，移屯长溪柘洋，迁居东峰上刘。嘉靖三十七年(1558年)正月甲寅辰时造坟墓于本都西山洞下岚，坐亥向巳加，壬丙山主陈补四。咸丰元年(1851年)十月初九未时重修立石与能、俊、秀同葬。

皇明德标左营将官公墓

刘钦，字仲敬，行孝一，号一峰，生于明成化丁未年(1487年)因地隘不足，以资子姓回旋遂于嘉靖二十五年冬(1546年)乃买龙城西门陶家田，继辟郊外旷地一所围入城池，从西门筑城至南门。该城现为文物保护单位。明万历年间(1585年)润9月24日寅时，坟墓本都岩前里坐巽向乾加辰戎，山主梅赞、道光二十年(1840年)10月15日重修与胞弟孝八同葬双手墓右边。

五世祖墓葬

世年公行熙三，号东陵，明万历丁酉年(1597年)10月14日戌时，坟墓三十都垵窑下洋中屿金龟佗印与陞郎公同葬。

族益滋大信与乎钟毓墓

循仁公、安惟德、行勋八、号绍东，清康熙辛亥年(1671年)坟墓三十二都后井，坐癸向丁。

五、人物

历史上彭城上城刘氏家族出过不少军政界、科教界、工商界的优秀人物。军政界有明代总兵刘南池。清代六品顶带、八品冠带者20多人，民国时有四川省重庆市检察厅副书记官，省防护团副团长，福建省参议员刘鸿基。国民党野战军，第六团团刘与良。

当代名人有民营企业，热爱公益事业的刘茂信、刘兆增、刘兆招。进入军政、科技、企业领导的科、处级有12人。留学国外的有美国纽约州，哲学“博士”刘瞳。澳大利亚一人双博士(经济信息博士、会计博士)刘婉玲。

刘永宝、刘庆炽

柘荣柏山中山刘氏

一、入闽、繁衍与播迁

柏山中山郡远祖系汉景帝第八子中山靖王胜公、蜀昭烈帝之后。一百三十世祖晟公（黄坛族谱为第一世祖），字行深，前唐顺宗时官为左中尉。孙赫志，后梁朱温时受封于燕，官至正奉大夫。后唐存勖灭梁破燕，长男茂公（即茂超公），次男盛公（即茂盛公），深虑祸及，携家入闽，奔迁周宁黄坛（现为龙坛）创居。至宋太祖朝牙公（浦城县志为黄牙公）官为浦城令。生五男：长男颀公、五男德公均在黄坛；次男延公，居周宁洋尾；四男筱公，徙居政和半坑、刘源等地；三男涤公，据族谱记载生四男，其余三男分徙池边、庆源、处州、金村、长溪、杉洋等地，惟涤公孙盈公自福安苏洋于宋仁宗庆历初年（庆历共八年，公元1041年至1048年）卜居柘荣柏山。奉涤公为第一世祖，至今二十九代（其他支派自涤公辈起均繁衍四十余代，柏山这支，中间是否有遗漏不得而知。据清乾隆念二年岁次丁丑谱序记载：“三男涤公子（孙）盈公自黄坛、苏洋墙角房迁福宁柏山创居柏山始祖至今二十余代矣……”。乾隆念二年，即1757年，至今整二百五十年。那时就已繁衍二十几代，到现在还是二十几代，中间可能有丢失，是否当时兵荒马乱，交通闭塞，人口稀少等原因，与源头失去联系，也没考虑要修族谱，等到人口发展一定程度时，才考虑到修族谱，中间到底繁衍多少代了也弄不清楚）。

自盈公迁居柏山以来，进柯公、塘公、钊公三代均系单传。钊公生二男，长桂芳，次桂进。桂进公无子。桂芳公生铭公，铭公生广公，广公生二男，长坦公次垣公。垣公无嗣，垣公生三男，长伯录，次伯钲，三伯铨。伯钲公无子，伯录公虽有娶妻生子，至十四世后没有记载，是否迁居别处，无从考证。唯十四世祖伯铨公生四男，长文资，次文贡，三文典；四文渊，为诗、书、礼、乐四房。此后，书房到十七世，礼房至二十四世，乐房至十五世，相继绝嗣，只有诗房延续至今。诗房文资公生四子，长祥鹏，次祥鹤，三祥鸿，四祥鹤。长、三、四房共生男子三十五个，不知什么原因，到最后不是没有记载，就是相继绝嗣。祥鹤公生四子。长廷山，次廷嵩，三廷高，四廷辉。廷山公生三男，长子宗伯公，其后代居柏山本村和前宅北洋当等地；次子宗伟公，其后代一直居伯山本村，近年才部分迁居柘荣城关和福安、宁德等地；三子宗雄公，迁居霞浦深沃和福鼎店头。廷高公迁居霞浦旃（占）坛。廷嵩公、廷辉公，其后代相继绝嗣。

由于我们地方小，不利后代繁衍，或有子孙外徙不明，迁居虽九百六十多年，其子孙至今只有700来人。其中：廷高公后代80多人；宗雄公后代40来人，其余均系宗伯和宗伟公后代。

二、谱牒

(一)族谱

《柏山刘氏族谱》始修于明正德二年(1507年),明正德十二年(1517年)录有宋嘉熙时转录一篇二世祖盈公序。后经明万历三年(1575年),十三世孙廷秀公修并序;明天启五年(1625年)由十五世孙维爵修;清乾隆二年(1757年),由刘元红、刘元显、刘元卿、刘孟约等修;清乾隆五十七年(1792年),由孟闾、刘孟椿、刘孟迁、刘豪生等修;清道光五年(1825年),由刘孟造、刘孟传、刘豪生、刘德生、刘燕生等修;同治三年(1864年),由刘养生、刘宸招、刘宸扬、刘宸美等修;光绪二十六年(1900年),由刘鸿煥、刘鸿熙、刘鸿颂、刘鸿永等修;中华民国二十二年(1933年),由刘鸿乾、刘鸿邦修;最后一次在中断六十多年后,由刘世雄、刘信莲、刘朝富、刘华弟、刘阿邦、刘朝水、刘佑树、刘进营等八人,经过一年多的努力,于一九九四年十月完成。

整个族谱共录谱序十二篇,其中有明正德年间“赐进士通义大夫户部侍郎郑纪、赐进士出身前刑部四川司主事山东宁州郑存”为族谱写序。还有堂序、家范、支派小图、列祖履历及人品,祠堂记、墓志铭、山界、蒸尝、先茔图、坟茔志及诗赠、感言等五十多篇。

(二)行第、世次

一世涤公行念五;二世盈公行四八;三四进公;四世塘公、行享四;五世钊公,字克,行利五;六世桂公,字秋,行贞;七世铭公,字刻文、行五三;八世广公,字弥望,行八九;九世字长,行寿;十世字伯行通;从十一世起至三十世为:文、祥、廷、宗、维、国、景、元、孟、生、宸、鸿、登、朝、佑、圣、家、邦、昌、隆;以下续缀八字:传、建、立、兴、大、裕、茂、盛。伯山刘氏现在世最大为23世,最小为29世,七代同堂。

三、文物

(一)宗祠

柏山《刘氏宗祠》原旧祠坐落在柏山本村内,由于柏山地小,不易子孙繁衍,随于清光绪二十一年,岁次乙未(1895年),由廿二世孙鸿永、鸿熙、鸿煥为建祠之总理,于光绪二十一年,岁次乙未十月十二日卯时鼎建于富溪前宅北洋中,坐壬向丙加亥巳。经过族人历时五年艰苦努力,于光绪二十六年岁次庚子(1900年)秋月竣工入祠。本祠按上下两厅筹建,其地基深拾贰丈,宽七丈捌尺,折合面积壹亩伍分陆厘,上厅已竣工,下厅只围外墙,其余未建。一九五八年大跃进时,被富溪区(大公社)拆除,

平整为耕地分配给前宅大队第四生产队耕种。祠堂被拆后，先祖牌位移回伯山众厅，一九九七年富溪镇府放在柏山村搞造福工程试点，众厅又被拆掉建花坪村委办公楼，至今什么都没有了。为了重建宗祠，要求归还被拆地基，十多年来到处申诉至今仍无结果。后于二〇〇五年柏山及北洋中族人连夜赶建一个简易祠堂在原址上（见照片）。另附：柏山众厅，现改为花坪村委办公楼的照片。

(二)古墓葬

柏山开基始祖盈公父子之墓座落于双涧中央岗；十三世祖廷山公与妣吴氏葬于柏山后门二斗丘。

(三)古遗物

- 1、柏山开基之水井；
- 2、明湖广布政司——游朴赠给柏山作纪念石春白；
- 3、村边古佛塔。

(四)庙宇

柏山地主宫（于2007年3月重修）

柏山五圣宫

柏山世系图请查阅福建刘氏族谱丛书《柘荣县卷》

寿宁刘氏

源流与播迁

村名	郡望	开基世祖	统一世数	徙迁时间	徙迁情况	世祖概况
大黍	彭城	万十公	142	明朝洪武二年(1369年)	由知儿公迁陕西京兆府万年县洪固乡青贵里, 居至五世孙刘子颜公又迁浙江处州府松阳县潼溪乡居至七世孙刘端公又迁龙泉县安仁乡, 居至六世孙刘简公又迁芎坑村居至六世孙刘三十公又迁吴坑居至五世孙刘万十公始迁寿宁大黍村。	万十公系千一公次子, 公墓葬中岗金尺插斗, 坐癸丑。
坪坑	彭城	满九公	147	明成化六年(1470年)	由大黍迁徙坪源(坪坑)	万十公派下, 明三公第三子, 公葬朱山洋猛虎出林, 坐酉加辛。
后坑	彭城	人杰公	158		由坪坑迁后坑	万十公派下曰程公分支潘公长子, 公葬大岭底, 坐辰加乙。
青垅山头楼	彭城	信明公 信筹公	158		由坪坑迁青垅, 山头楼	万十公派下, 曰程分支宽修公长子、次子。
阔丘	彭城	元山公	155		先祖由岩坑迁平坑, 康熙年间复移庆元, 黄公山后复回坪坑旧址, 至元山公始迁阔坵。	万念一公派下增权公分支汉璧公之子。公葬后壁金钟山岗, 坐辛加酉三分, 外酉加辛。
托溪	彭城	刘斌公 (福八)	147	明朝成化六年(1470年)	由大黍迁托溪	万十公派下, 明三公第五子。公葬朱山洋与满九公同葬猛虎出林, 坐酉加辛。

村名	郡望	开基世祖	统一世数	徙迁时间	徙迁情况	世祖概况
溪尾	彭城	调琴公	154		由托溪迁溪尾	万十公派下口馨公分支，永宪公次子。公墓葬溪头角中岗尾蜈蚣形，坐癸向丁。
圈石	彭城	万一公	142	明朝洪武已酉年(1369年)	由庆邑吴坑迁圈石	千一公长子
圈石	彭城	允标公	154		祖父义真公由大黍迁圈石数载创始迁寿宁县状元坊，后允标公回圈石	万十公派下参四公分支伟卿公长子。公墓葬大韩水头韩林坂
圈石	彭城	于硕公	157		由寿宁县回迁圈石	参四公派下秉灏公分支，维香公长子。公墓上渺洋。
圈石	彭城	允光公	153		由寿宁县回迁圈石	万十公派下参四公分支伟卿公第三子。公墓山瀑土名岭头坪石
圈石	彭城	玉标公	157			参四公派下秉澍公分支煜公第九子。
圳头	彭城	作舟公	154		由托溪迁圳头	万十公派下，参四公分支，允珍公长子。公墓大黍后门岗龟形
黄南州	彭城	云彩公	158		由托溪迁黄南州	参四公派下秉灏公分支啟遇公子。
上渺洋	彭城	荣五公	148		由大黍迁上渺洋	万十公派下松九公分支，应六公次子。公墓杨梅林屋后岗外边阜楼桥头，飞凤形。
福鼎茭洋	彭城	调枝公 调盛公	154		由托溪迁福鼎茭洋庄基埕	万十公派下曰祚公分支，永罗公之子 永迪公之子

村名	郡望	开基世祖	统一世数	徙迁时间	徙迁情况	世祖概况
泰顺大安	彭城	维瑞公	156		由托溪迁泰顺大安	参四公派下秉沛公分支，尚龙公第三子。
凤阳	中山	若参公 (伯一)	145	明洪武二十四年 (1391年)	由福安苏洋墙角房长松公徙迁路下，伯一公子1391年由路下肇迁凤阳	晟公派下器公分支宗器公次子。公墓葬佳椅坞。
洋洋	中山	祥星公 祥奎公	151	清乾隆四年 (1739年)	由周宁城关镇洋尾村徙迁凤阳洋洋。	晟公派下端七公分支祥星学殿次子、祥奎学诸公第四子。祥星公墓葬边月形郑家右边坐乙加卯。祥奎公墓葬半路洋花眉井坐庚加申八宝形穴。
		文操公 文钟公	149		由周宁城关镇洋尾村徙迁凤阳洋洋。	晟公派下永八公分支绍祈公第三子第四子
天香	彭城	啟镛公	156		由武曲迁天香	俊玉公派下时禧公分支廷极公第四子
武曲	彭城	俊玉公	146		由青田徙迁浦城数世后又由浦城迁至寿宁鳌阳九都上洋。	刘基公派下郭五公之子
		荣八公	148	隆庆年间 (1570年)	由上洋迁武溪(武曲)	刘基公派下俊五公分支福四公次子。公墓葬本村南山田后缩脚岗旗形。
韩里	彭城	明洋公	153	明末清初	由闽西上杭迁入韩底	俊玉公派下谏三公分支，瑞六公之子。公墓葬韩底大坪坐南向北。

村名	郡望	开基世祖	统一世数	徙迁时间	徙迁情况	世祖概况	
寿宁城关	彭城	义真公	151	清初顺治年间(1645年)	由大季迁圉石数载后始迁寿宁县状元坊	万十公派下, 参四公长子	
		维香公	156		由托溪西山迁城关	万十公派下参四公分支元棠长子。公墓葬城东山外七星墩蜘蛛挂网形。2004年重修	
		岁书公	158		由托溪迁入城关	参四公派下秉汉公分支玉封公之子。	
		秉溶公	154		由圉石迁城关	万十公派下, 参四公分支允盘公第四子。	
		呈材公	158		由坪坑迁城关	万十公派下曰程公分支秀郎公长子	
	中山	宽滕公	157		由坪坑迁入城关	万十公派下曰程公分支恭玮公第四子	
		朝翰公	155		由周宁洋尾迁入寿宁城关	晟公派下端七公分支恩魁公之子。	
		朝章公	155		由周宁洋尾迁入寿宁城内	晟公派下敬一公分支高盛公第六子	
	山头仔	彭城	云青公	158		由寿宁城关迁山头仔	参四公派下秉灏公分支于碧公长子
	李家斜	彭城	振瑞公 振标公 振杰公	155		由托溪迁李家斜	曰竺公派下调昂公长子、次子、三子。振瑞公葬清渡头厝边。
底坑	彭城	时元公	161		由李家斜迁底坑	调昂公派下, 振杰公分支齐武公次子	
杨梅桥	彭城	增美公	158		由李家斜迁杨梅桥	调昂公派下振杰公分支起攀公之子。	
安章	彭城	昌益公	159		由李家斜迁安章	调昂公派下振杰公分支增炎公长子	

村名	郡望	开基世祖	统一世数	徙迁时间	徙迁情况	世祖概况
外坑	彭城	齐清公	160		由李家斜迁外坑	调昂公派下振杰公分支昌宇公长子
后村	彭城	政国公	160		芎坑迁后村迁童洋, 回迁后村	叔贤公派下世塌公分支奋公第六子
横埕	彭城	志镇公	151		由童洋迁横埕	叔贤公派下永昭公长子
石门后	彭城	朝熙公	152	康熙57年 (1718)	万念一公先居吴坑, 1449年迁岩坑, 朝熙公兄弟于康熙四十五年迁泰顺荒村洋, 康熙五十七朝熙公迁石门后	万念一公派下增洪公分支有表公第五子。公墓葬石门后后山癸穴丁向。
下坪礁	彭城	朝瑄公	152	乾隆十八年 (1753年)	祖居岩坑, 雍正十年迁居石门后, 于乾隆十八年朝瑄公迁居下坪坑	万念一公派下增梯公分支有统公之子。公葬岩坑上池岭田后兰花形坐乙向辛。
八碇	彭城	朝鼎公	152		由石门后迁八碇	万念一公派下增梯公分支在缙公次子。
尤溪	中山	文魁	151		由周宁芹山徙迁芹洋尤溪	晟公派下宇公分支奕岭公长子
斜滩	中山	洪郁公	160	民国三十四年 (1945)	由福安社口迁斜滩	晟公派下翥公分支金专公第四子。公葬“斜平”路雨洋路段羊藿车路后堪。
	彭城	怀德公	160		由托溪迁斜滩	参四派下乘灏公分支国森公第四子
		奶荣	161		由汀洲迁斜滩楼下	参四公派下乘潮公分支发森公长子

村名	郡望	开基祖	统一世数	徙迁时间	徙迁情况	世祖概况
石井	彭城	作传公	154	清康熙年间	潭四公于万历年间移居前坪后迁瓦窑坪，作传公由瓦窑坪迁石井	万十公派下叶池公分支茂盛公之子。公葬李长坑马踏岗，坐艮加寅。
上洋	彭城	华德公	156		朝嗣公由岩坑迁印潭下老，至中朗公由印潭迁化竹岗，华德公从化竹岗迁上洋。	万念一公派下，增具公分支中朗公第三子公葬炉坑水头新田岗大路下坐丁加午。
下老	彭城	朝廷公	152	清康熙五十年	祖由芎坑迁岩坑，有松公自岩坑迁横岭，朝廷公由横岭迁大溪头后迁下老。	万念一公派下，增具公分支有松公第四子公葬沙岭头汤坑，五叶兰花形，坐癸向丁兼子二分。
河坑	彭城	日健公	153	乾隆年间	由汀州上杭白沙岭背徙迁斜滩河坑。	万念一公派下，增具公分支，朝敬公之子公墓葬猫儿坑石束形
钱塘	彭城	汉裔公	154		先祖由庆元岩坑徙迁钱塘。	万念一公派下增权公分支日光长子。公墓葬香菴山黄竹垅厝边
石井	彭城	世发世	158		由上洋迁石井	万念一公派下，增具公分支永明公之子。
磊石	彭城	岩树公	160		由石井迁磊石	万十公派下参四公分支定兴公之子。
儒登地	彭城	元十三公	143	宋徽宗政和年间(1111)	寿公由浙江车甌镜口迁寿宁大渔溪着下杨梅村宋朝转迁大安，后又迁东溪头双港，元十三公始迁儒登地。	太公派下，六七公之子。公墓葬银盏洋，犀牛望月，坐辛加酉

村名	郡望	开基世祖	统一世数	徙迁时间	徙迁情况	世祖概况
谢坑	彭城	义三公	148		通二公芎坑迁可坑，义三公始迁谢坑	万十二公派下仁十公之子。公墓葬大坪岭门垅路后中穴，将军上马形。
童洋	彭城	叔贤公	147	明天顺年间	由芎坑迁后村	七二公派下尚五公分支延一公之子。公墓葬后洋后门。
	彭城	存禹公	149	明成化年间	自后村迁三望洋、童洋转水	七二公派下尚五公分支叔贤公次孙。公墓葬童洋后门。
牛山岭	彭城	定东公 定春公	151		泽公迁龟洋，定东公、定春公兄弟由燕窝黄腰垅迁牛山岭	积荣公派下泽公分支奇良公第三子第四子
乌石岭	彭城	振岸公	155	康熙五十年 (1711)	由托溪迁乌石岭	万十公派下曰文公分支调珏公长子。公墓葬水塘底飞凤形坐癸加丑
后洋	彭城	金兰公 茂元公 信中公	158		由坪坑迁后洋	万十公派下曰程公分支文郎公次子、第三子。信中为宽友次子
平溪	彭城	振源公	155	清康熙年间	由托溪迁平溪下坝	万十公派下调雅公第三子。公墓葬孔雀洋百山头，灯盏形，坐乾加亥。
	中山	履康公			由周宁芹山迁平溪	晟公派下宇公分支仙寿公之子
岭兜	中山	士禊	157		由福安苏洋迁平溪岭兜	晟公派下应魁公分支肇峦公第三子。公墓葬本村厝坪坐卯加乙

村名	郡望	开基世祖	统一世数	徙迁时间	徙迁情况	世祖概况
南溪	彭城	从聘公	152		从聘公由托溪徙迁南溪，奕文公由南溪迁柯洋。	万十公派下曰京公分支巨浪公子。从聘公墓葬龟脐上穴。
柯洋		奕文公	157			
小东	彭城	于隆公 于光公	156	清嘉庆年间 (1796~1820)	由庆邑合湖村迁小东。	刘七公派下一龙公分支唐寅公长子、次子
吴家畲	彭城	朝亨公	152	清乾隆 乙酉年 (1765)	先祖由岩坑迁寿宁率坑，朝亨公始迁吴家畲。	万念一公派下增悌公分支有缙公长子。公墓葬岩坑。
西宅	彭城	以昌公	157			
官田场	彭城	元训公	155		由托溪徙迁大安官田场	万十公派下参四公分支作梅公第四子

《寿宁刘氏联谱》编委会

顾问：刘保元 刘美森 刘秉乾 刘登周 刘明程

主任：刘松

副主任：刘廷钦 刘赐畴 刘时回 刘成进

成员：刘庆生 刘传亮 刘春雄 刘文才 刘雄

刘彭铃 刘成周 刘松超

《寿宁刘氏联谱》2006年出版。本书《省源流与文化卷》截取其迁徙与祠堂部分内容。

古田刘氏

古田刘氏纪念祠

古田城隍庙（殿）为刘公纪念祠，奉祀拓主刘氏疆公。据古田县志：宋·余发林、元·张以宁等《城隍庙记》：神姓刘，名疆，世生此土。唐开元，始与其徒以其地请天子而立县，玄宗嘉其忠顺，仍使掌县事。未已纳职，请吏于朝，偕其子弟族人退居，以俟朝命。天子不欲夺其志，诏有司叙其功德，加其封爵，使食禄于家。疆天性仁厚，友爱诸弟，延及其下。歿后邑人思之，为立庙号“宁境”，岁时祭之，感应如响，庙貌至今犹存，咸称为古田“拓主”，庙即其故居，或以为旧治。宋景德间，李堪为宰，毁淫祠数百，独存此庙。历代加封与重修不断。一九五八年，古田县城建电站，旧治为水库湮没，原庙迁离新城三公里外的翠屏湖畔——下丘里。现庙貌如故。刘氏对古田人民影响甚大，疆之诸弟等，如：新丰崇圣侯、前坂崇圣侯、苍峡侯、水口侯（水口孚应庙），受各乡里人民爱戴，供奉为本境神主。

顺天府

顺天府座落古田县大桥镇临水中村，主神祀刘杞，他是古田旅游胜地“临水宫”主神陈靖姑的夫君。刘杞在闽王永和二年（公元936年）让陈靖姑为民祈雨，忍痛割爱脱胎。当靖姑殉难以后，刘杞对靖姑忠贞不渝，未再继娶，以致后继无嗣；为此被中村人民奉为土主神，称为“乾父”（清嘉庆间有树牌匾现犹存）。近年来，随着“陈靖姑学术讨论会陈靖姑旅游节”等活动的开展，八闽大地与台湾同胞，以及外省与海外侨胞，捐巨资将原庙修葺一新。

溪山书画院（文华殿、朱熹纪念祠）

朱熹，字元晦，一字仲晦。原籍江西婺源（婺源于梁、陈时为新安郡，故其署款多称新安）。父朱松在政和为县尉时侨寓建州（今崇安）。熹于宋绍兴登进士第。历事高、孝、光、宁四朝，累官转运副使、焕章阁侍制、秘阁修选、终宝文阁侍制。庆元中致仕，旋卒。嘉泰初溢“文”，宝庆中赠太师，追封信国公，改徽国。

居崇安时，榜厅事曰紫阳书堂，故称紫阳。又创草堂於建阳之云谷，榜曰晦庵，自称云谷老人，亦曰晦翁。晚卜筑於建阳之考亭，作沧洲之精舍，自号沧洲病叟，又号遁翁。考亭为讲学之所，故其人称考亭学派。其学出於李侗、罗从彦（二人都是南剑人，南剑即今南平），尽得程氏之传，大抵穷理以致其知，反穷以践其实。著作甚

丰。淳佑时从祀孔庙，清康熙中升位於十哲之次。在中国历史上具有影响性人物之一——理学名臣，其足迹踏遍八闽大地：西至汀洲上杭，东至福清长乐。他的一生与刘氏结有不懈之缘。据史载，在客寓崇安时，其父朱松将卒，将熹托与刘勉之受业，勉之经理其家，将女嫁之，诲熹如子，熹之得道自勉之始。又据刘子羽传载：朱松以子熹托子羽，子羽与弟子翬笃教之，卒为大儒。

在古田游学时间较长，其宗室及门人为构书院於剑溪间，曰“溪山第一”（即溪山院，一九五八年古田溪建水电站淹为库区，搬迁今下丘里附近，曰溪山书画院）。尝书：“大学户庭，中庸闾奥；文章华国，诗礼传家。”螺峰、院溪、杉洋诸所，皆其游息而训诲之地也。常往来於三十九都，徐，廖二大姓。

又据长乐县志载：——“龙峰书院，在县治西北二刘村龙峰岩”。南宋乾道间，刘砥、刘砺兄弟读书其中，适逢朱熹避学禁南游寓此，刘氏兄弟从其受业，朱熹作“读书处”勒石。现今有，《三贤祠读书处新建成赋诗》崖刻：“紫阳流寓此，砥励绍真传；矩范千秋在，高风启后贤”。

又据《闽省凤岗刘氏纪念堂续谱修祠十五周年纪念册》刘存公入闽简史载：——朱熹生父朱松死前曾将朱熹托孤於我十四世祖刘子翬，刘子翬便成了朱熹及其母亲的监护入，子羽视之如子，刘勉之以女妻之，抗金名将子羽牺牲后，朱熹为之树碑立传，即省重点保护文物《刘公神道碑》，矗立在武夷山的武夷宫前。其碑文、书法皆出自朱熹手笔。十四世祖文靖公刘子翬、刘勉之、胡宪都是朱熹的老师，我八贤刘砥、刘励又是朱熹的学生。而我世谱命名序次中，二十一世至三十六世十六字又是朱熹先生赠送的。除此还有题词等。由此说明我刘氏家族与朱熹先生有着不寻常的关系。

福建刘氏族谱丛书《古田县卷》于2006年10月出版发行。

编委会主要成员为：

总 编：刘能培

主 编：刘能钿

副主编：刘诗栋、刘长亭、刘明营

宁德蕉城漳湾刘氏

重修旧序——引自漳湾旧谱

盖闻家有谱所以敦本联亲，犹国有史所以表年纪事也。彭城刘氏自晟公入闽以来，一本相传，代有名贤，世多望族，支分派别散居各府州县者所在多有。及传至四十五世迢公，徙居吾宁邑漳江开基，育子五人，或分居新厝、或分居园中、或分居詹下与岐后，要皆比闾而处，而园中又有分大小而居焉。若次房可欽公则住於大园中，生子二，长曰璫次曰瑜。瑜公一支以丁口加多，前於菊月，业经委余纂辑家谱。小园中系第五房，欲踵前型，亦辑成一牒，何子孙之孝且慈耶。今居大园中上厝则璫公派，承当五都二图七甲刘克芳，户役输将国课，其后裔相继而来敦请余续撰其本房支派，谋及诸父昆弟，咸道此举诚美也。余登时未即承应，詎有无耻蠢徒，垂涎碗里之羔，覬觐掌中之物，计分脯资而莫得，突来聒耳，以相谗族谱之重大几为此，贪人煽惑不成矣。幸获贵乡陈理斋先生前习举子业，周知刘氏开基兹土数百余年，至今方兴此举，詎可以无稽之言失此有当之为，不禁正色抗颜而言：修谱既协众心，而延师必欲卓识，爰白诸房长开润光绣等，遂悉心命其族之公且直者若开悦定鼎辈，奉柬辱临捐金置馆，不以余为固陋，余敬承之。旧帙几於文庞，字集迨细验之世系，颇见详明，昭穆犹然不紊，於是为之沿源竟委逐派寻支，废者举之，缺者补之，阅两月而谱始告成矣。夫前人之难难在於创，后人之难难在於守。兹谱之成虽不得比於国之有史，当亦文献有之有征，识大识小不至坠地，非董理之力不能为，亦非陈先生推嘘之功不及此也。然则今日相继而董成斯举其亦刘氏之贤子孙也夫！

道光三十年庚戌葭月 谷旦 碧堂杨腾霄顿首拜 撰

苏阳刘氏皈公数传之后分为九房：墙角房、厚巷房、中井房、杨边房、下仓房、中会房、蓝边房、楼下房、乾上房等。

漳湾刘氏为苏阳蓝边房光国公派下。

福鼎刘氏

福鼎后洋刘氏

一、源流与繁衍

汉景帝后，刘氏分为三个主要郡系。从汉武帝刘彻蕃衍而来的称「黎阁郡派」，属中山靖王刘胜脉系的称「彭城郡派」，自长沙定王刘发传下来的称「沛公郡派」。考宗谱记载，这三郡派中只有彭城郡派之裔南下江、浙而入闽。后洋刘氏先祖是汉高帝第四代孙景帝之子中山靖王刘胜后裔。溯自刘氏系彭城郡派后裔，传至后唐威武将军、节度使楚公刘达（字显斋），居河南光州，于清泰元年（公元934年）与其三子入闽，是入闽始祖，其长子翱居建州（建阳）麻沙里，为西刘，南宋抗金名将刘鋹是其后裔，其后裔大三公居福建泉州安溪兴一里鹤汀乡内按厝霍汀郎为鹤汀始祖，康熙二十四年，孟球公由闽之安溪带母胡氏之骸迁福宁府福鼎二十四都（现前岐镇后洋村），拓基立业，故后洋刘氏以孟球公为始祖。自孟球公迄今有十四世。自清康熙二十四年孟球公移居后洋有三百余年。

二、播迁

后洋刘氏

后洋派分迁：福鼎县之前岐后洋、沙埕、前岐照兰、过海江南

霞浦县之深岙后洋、嵛山

武洋派分迁：福鼎县之前岐、武洋、秦屿、孔萍、点头；苍南县之矾山、浦坪半山、浦洋欧厝、福州市

隔头派分迁：福鼎县之前岐、后洋、隔头、沙埕

赤土山派分迁：苍南县之华阳赤土山、浦坪拱桥内、温州窟、赤溪街、赤溪下堡、

矾山、金乡王倪岙

乐清县之芙蓉镇、湖零岭

霞浦县之溪心岭、后洋、南洋、三沙、牙城葛藤、兰洋洋头

安溪县之鹤汀祖地

福鼎县之秦屿

昌祥派分迁：苍南县之昌祥、矾山四大王

福鼎县之秦屿、财堡

霞浦县之水门、叶山

马岭派分迁：福鼎县之店下、观岭

井头派分迁：福鼎县之前岐井头、吴洋桥坪

霞浦县之鼎炉

桥坪派分迁：福鼎县之桥坪

石牌派分迁：福鼎县之石牌

东溪派分迁：福鼎县之东溪

小垵派分迁：苍南县之马站小垵

廪城派分迁：福鼎县之秦屿廪城

岭栋派分迁：福鼎县之秦屿岭栋

丹坵派分迁：泰顺县之雅阳、福鼎

三、谱牒

(一) 族谱

《彭城后洋族谱》始修于清乾隆卅一年，后经乾隆四十三年，道光卅年，同治十一年，光绪二十年续修。民国三年，民国卅一年，新中国成立后于1957年、1977年、1994年、2005年续修，历续修谱计11次。

(二)《福建刘氏族谱丛书·福鼎后洋卷》，由刘夏清任主编，刘金张任副主编，刘祖珍、刘祥开、刘伦岩、刘学斌、刘晓斌、刘祥用、刘祥都、刘祖品任顾问，经福建刘氏委员会批准于2006年正式出版发行。全卷涵盖后洋、武洋、隔头、赤土山、昌禅、马岭、井头、桥坪、石牌、东溪、小垵、廪城、岭栋、雅阳丹坵计14支派谱牒，耗时二年多，全书共分为6大篇，即源流篇、特载人物篇、风物篇、文献篇、谱牒篇、人物篇。除图片外，文字达二十多万字。除发行刘氏族外人外，现存福建省图书馆、福建省姓氏源流研究会刘氏委员会。

四、祠堂文化

(一) 宗祠

后洋刘氏祠堂记

鼎之后洋刘氏聚族也，刘氏为宋制置使镗公后数传至孟球公，由安溪鹤汀迁居后洋，宗支茂盛，为鼎望族。其鹤汀族人先后来闽浙开创者指不胜屈，若赤土山若井头拱桥内、若昌禅、若四代王、若武洋等派类能祖武克绳蔚然成族。道光年间纂修族谱联而合之，议于后洋建大宗祠，以责任重大事不果行。前清宣统庚戌友人刘君尊德、德懋谋诸族人芳金、芳民、芳银、芳谋、芳国、肇郑、肇清诸君咸踊跃赞成，择地于后洋之西向，鸠工盖造畚筑齐陈，经始于庚戌年至民国二年秋祠始落成鸟革翬。

飞規制尽善，其中堂祀后洋始祖孟求公并所自出之祖餘，则各派序列昭穆相承春秋至祭，数族之人咸躬诣焉。后洋如北极居中而众星四面环向，洵盛事也。祭毕而燕序长幼之节、亲疏之谊族之人油然而生尊祖敬宗心，一本之亲不至视若途人着未必非宗族之成有以维系之也。刘氏诸君肩任艰巨，不辞劳瘁，举数百年旷废之事一旦而新之，其识力有过人矣。夫时际末流世之负慷慨竞声誉者，于神宇梵宫不惜倾囊相助曰此义举也。至祖宗祠宇应尽义务反漠然不动于心是尚得为亢宗子乎？刘氏诸君他务未遑唯殷匕以宗祠为亟，余乐观其有志竟成也，爰索笔为之记。

重修刘氏祠堂志

君子将营宫室，宗庙为先其由尚矣，其义广也。盖建祠修谱，率尊宗敬祖之举。牒乃纪世系明昭穆之作，宗庙为安先灵奉祭祀而修。是故象贤之咨询两者不可缺其一也。

县城东出五十里后洋者，四山环绕，一水萦回，华族刘氏居焉。乃系出宋制置武穆吴王镒公之胄，历数传至孟球公由闽之安溪徙来斯处。地非近市却也泉甘土沃，遂拓鸿基。奕代甘醇俭朴，宗支蕃衍。先后暨武洋、隔头、赤土山、昌禅、马岭、井头、桥坪、石牌、中溪、小尖、廩城、岭栋、秦屿、花瓶岩等诸派族人，克绍箕裘，蔚为望族。同治壬申(1872)蝉联修谱尝有建祠之念，堪叹为不能及而辍，迨宣统庚戌(1890)先世不忘祖德宗功，择地建祠，于民国癸丑(1913)落成，迄今八十二载。然历为学堂占用。共和庚午(1990)，校舍新建，祠庙归还，因陈年失修，栋折墙颓，呜呼痛哉！今族中贤士肇谦、祖香、祖珍、发锦、发璠、祥桂、祥和、祥开、祥用、祥江、祥软、祥吨等诸君抱报本之思，爰议重修新祠，族人欣然，基址不变，镇于后洋之西，枕山面水。观夫龙来泰景之迢迢，气接玉雁之遥遥。太姥做枕，鸪峰为幙。远眺乌山合掌，峻崖峨峨。石壁飞泉，潏潏传声，俯视流江梅浦，渔舟点点，岸芷汀兰，泃泃飘香。祠坐辛乙而兼戊辰，诚吉哉也，宇锁山川之正脉，地聚乾坤之精灵。朝烟暮霭，瑞气常臻。伟矣！万派朝宗之气势允见彭城世泽，千山葺翠之雄姿大开刘氏堂模。

时卜共和辛未(1991)四月二十六日鸠工，越年正月二十四日子时上梁大吉。祠以砖石结构，前后二进各为五间，由两虎连成一院，于同年仲冬竣工。观夫庙貌新颖，堂宇壮观，竹苞松茂，鸟革翬飞。甍宇塑龙有钻天入云之态，牌面图案成栩栩如生之姿。祠枋宽敞，窗牖堂皇，堂上高悬匾联，壮严秀丽，正中安着神主昭穆彰然。左饰名人图象尤添光彩，右挂堂志族规更为端庄。院中奇草异花菲菲懿懿，四周青松翠柏郁郁葱葱。美哉，临其境则肃然莫莫而心旷神怡矣。颂之歌曰：建奕代之鸿基兮，绵千年之世泽。登明堂见祖妣之昭昭兮，入家之洋洋。绳序丞尝之典兮，得语趋庭之训。

追远之思在今，报本之义存焉。于今祠宇美奂美轮，胜概空前，当思构堂之艰辛，率凭举族上下同心同德，不辞劳苦，俾祠成工竣以妥先灵。诚孝悌之典范，可嘉可旌值兹竣工之际，余不揣谫陋，欣然索笔以为志也。

(二) 宗祠楹联

安溪刘锜公纪念馆楹联：扬州庆兵完颜丧魄中兴功第一
顺昌破敌兀术惊心良谋古无双

安溪宗祠楹联：华颠甲子都忘思故人深愧义熙五柳
清白儿孙莫愠念尔祖尚贵长儒一经

永春宗祠楹联：祖德最叮咛日读日耕为活计
儿录堪继述惟勤惟俭作生涯

后洋宗祠楹联：乌台气肃家声旧 裕后光前世泽长
萃天地精灵兴六百年汉祚安帮定国功勋赫赫垂青史
钟山川秀气缙四千载宗声衍派分流德泽煌煌裕后昆
彭城郡开来发闽南衍汀州分鼎邑簪纓迭出今堪称媲美华宗绪先泽
太乙堂继起师贤哲扬正气仰忠良硕士挺生哉深冀联芳缙祖振故家
瑞气集彭城开泰运 祥光臻祖庙转新机
丰邑斩蛇除秦灭楚建百年帝业 顺昌殄虜义胆忠魂成千古名英
祠锁千山正脉 堂瞻八景奇观
直溯陶唐祖泽流长源远 克振太乙宗风继往开来
二百代煌煌族绩垂史册 四千年赫赫宗声撼乾坤
风咏蓼莪明德惟馨化行扬衍绪 雅歌燕翼蒸尝允答佑启拓宏图
旧传统旧风情基址依旧 新思维新建设庙堂簇新
怀祖德宗功共仰先古 教风浪人物还看今朝
孝悌传家绳祖武 诗书继世贻孙谋
祖德宗功左昭穆流芳远 子孝孙贤春祀秋尝世泽长
看千载之间帝王将相士儒绩千古，
思百年以后父子祖孙兄弟汇归一堂。
三郡棣华竞秀 千年俎豆馨香
瓜绵椒衍莫分南支北派 人杰地灵请看子茂孙荣

芝山十四景诗：东海晓烟

海东水色绿连天，远眺苍茫玄又玄，
悠乚结作蓬莱岛，直是云涯起晓烟。

西山夕照

保障峰高望已迷，暮烟缭绕夕阳西，
夹日祥云空外映，落霞孤鹜雨相齐。

南堂仰圣

我祖南堂构南堂，琴书诗礼此中藏，
荡乚巍巍居至圣，山瞻斗仰万年长。

海会参禅

海会晨钟谒牟尼，金炉香起云归时，
世远风光曾似旧，珠帘画栋黍离离。

双池洗砚

方塘半亩谷西东，白芷青荷摇暖风，
游鳞藻里来吞墨，洗砚渊深水浮空。

两桥障澜

平城桥两锁江头，玉带湾乚行人游，
中流砥柱狂澜挽，千载应和是我刘。

古洞鸢飞

石洞崔巍叠石峰，鸟鸢时见弄山松，
而今欲问栖贤事，英德石前觅去踪。

深沪鱼跃

深沪一望水渊幽，戏浪红鳞波里游，
忽看渔翁持竿钓，小舟惊起满江鸥。

后湾渔艘

湾乚叠乚成烟村，浪浆风帆对柴门，
逢人若说菘萁舍，日睹沙鸥听江豚。

前店酒家

云归远岫水笼烟，何处欢呼夜未眠，
前店酒家能醉客，邀朋市饮挂杖钱。

后坑祭瀑

素练悬瀑祭水清，抛天乱坠散珠明，
后坑林木萧疏润，因是白虹幻雨倾。

半月沉江

一望旷洋半月开，宛沉江底自天来，
旁人不解披去觅，谁识那因碧水回。

石崖仙迹

石壁巍巍涧水东，断崖千尺渡难通，
世传仙子经曾跳，遗迹方新若始逢。

虎踊波澜

洪波急湍鼓巨流，那敢狂奔过石邱，
文炳山君夸爪奋，轰风一跳少齐休。

石鲤上滩

源水涓匕放海流，登滩石鲤砥中洲，
洪波浪起风云会，恍惚翻飞欲上游。

头巾异石

高山异石拟头巾，润泽辉光万古新，
闲气钟灵关地脉，方知世世产奇人。

后洋八景诗：左对合掌

极目遥峰景色新，肖形合掌拱星辰，
陈公登徙名常在，佳句留题艳后人。

右联尖峰

屋角巍峨紫气含，孤峰峭壁伴云岚，
试观空外斜阳落，不尽峰峦并彩昙。

半坑流水

半坑澄澈映清潭，带地包天万影含，
昼夜潺潺听不竭，观遍水势向山南。

大湾高山

屋后高山号大湾，青岩耸翠近天阙，
低头绿水波涛现，仰观峰峦任跻攀。
小山丛竹录悠匕，把酒临风抚清流，
先人墨迹今犹在，物换星移几度秋。

锦屏听潮

锦屏静听海潮声，携手行歌骚客情，
日暮天寒华表远，一双海鹤过东城。

金沙对客

接待云深古佛栖，金沙树里暮鸦啼，
追忆当年僧对客，行人风送怨日西。

鹤汀十四景诗：白沙倒影

白沙如笋接云梯，影入清流似印泥，
漾阔峰尖频毓秀，诗书世美耀青藜。

天罗含烟

湖山恰肖向天罗，婉曲隈藏鸟雀窝，
绝顶含烟飞不息，长如匹素阔如渡。

龙潭月影

龙潭照影绿波凝，皓月当空晓镜升，
沉壁无踪鱼欲吸，光浮水上赛流灯。

鹤汀晚景

一派鹤汀碧水潺，浴凫飞鹭晚来翩，
津头火起渔歌答，不尽风光别有天。

珈珑松壑

珈珑石壁翠苔登，松壑阴浓涧水澄，
籁发虚机敲细响，因牵苕菜惹萝藤。

霞谷回溪

山环霞谷列罗城，激湍回溪一带朋，
泛匕牌舟随水转，纡徐闲掉两三声。

月眉山晖

月眉山上月眉晖，漾白如川浸翠微，
踏遍风光平处好，倾壶剧醉竟迟归。

古岩胜迹

石岩僧寺倚林边，殿宇灯明不断烟，
铎击钟敲连呗响，只今惟见野花鲜。

赞世谱诗

重修谱牒大明伦，包括宗支万代亲。
十三诸户芳兰桂，七百余年洁藻莘。

赞联谱

宗支光谱牒 勋绩垂青史

赞后洋十修宗谱诗二首：

帝胄遥传千百秋，全凭一卷纪来由。
奕代精英匡社稷，世家壮志绍箕裘。
天横衍庆分三郡，麟趾开来满九州。
而今玉牒尤添彩，允迪前辉不尽头。
卯金祖德浩如天，万派云乃合一篇。
千年族绩归先哲，百代家声启后贤。
太乙堂中黎大灿，彭城郡里子孙绵。
谱牒重修恩泽报，尚冀兰桂共争妍。

汉昭烈庙楹联 匾额选录

明良千古 业绍高光

新编行第百世歌

肇祖尧泽长	毓良继旭光	洪恩启俊秀	汉昆永发扬	师道惠仁远
勤学雄文章	贤明敦孝友	礼智信义昌	华伟忠心保	黎民咸祯祥
廉政必强国	功垂宏业成	齐庆升平世	云乃日向荣	先哲焕杰士
后生起群英	延芳名丕显	克绍振家声	志立增瑞福	联宗兴新行

五、人物

武洋派肇宝翁自传附赞诗

我远祖原籍福建汀州双栖巷人也，初迁武洋，后徙矾山，子孙传衍已历三百余载矣。世代不昌，一二单传，姓虽大族，贫处小家。祖母忝子章人，流落赤洋，曾祖怜而养之，配於乃祖，生姑奶四对，爷辈两双。我父排行第二，一伯二叔，均无成家，丁稀族寡，地无立锥，一贫如洗，四季挨饥。我父生我兄弟两人，兄长我幼，昆仲和睦，唯是六亲无助，九族难依，七岁拣砂，挣钱家用，披星戴月事早夜之辛勤，菜饭布衣亦难於其温饱。九岁入学，一年遂辍。垂髫挑矾赤溪，朝夕栉风沐雨，去即明矾一挑，归来即柴枝满担，虽是人小志高，怎奈命乘远蹇。是时海禁大开，军阀混战，欧风美雨，国势颠连，矾事停顿，矾厂关门，矾山景况，一转萧条，家兄失业，又染

沉疴，无力延医，呻吟床第，一息奄奄，全家囊橐，呼天难应，跽地无声，砚势稍转挑石糊口，鸡未鸣即出，夜将阑始归，星斗满天，为余昭道，涧流喘息，怜余生悲。人稚胆怯，母陪儿往，朔风刺骨欺凌穷人无衣，母子饥寒只为生存卖命。子往而亲不随则千呼万咐，亲归而子则去频四顾三回，挑石劳身筋疲力尽，工馀刈草万苦千辛，无论烈日夏火总难休息，就是天冰地冻也要出门，邻人见而相怜，每助以鱼生茹米，虽满筐腐蛆爬虫，亦食之津津有味，三日吃一餐原是经常之事，一家无完服总非懒惰铺张，人瘦如柴，家徒四壁，兄病严危，家难巩固，嫂逼生活而转嫁，我苦骨肉之分离。一家病健六口，转赖十岁黄童，四季总难休息，早出又是晚归。三过大年年糕难见，几番春节褴褛衣衫。十一岁时，幸有灵医来砚，治愈兄病，翌年兄赴厦门睽离赤里，行矣逆旅黄云，难舍老亲幼弟，伤哉黄童白发，徒依萧条门闾。老幼相依，饥寒交迫，无力偿租赁之费，房东下逐客之令，张家怜悯，让屋栖身，老小孤另，祷天存命，自此依人篱下忍气吞声，总是世态炎凉含辛茹苦。十二岁时，多方求恳得入砚厂包砂，矢志雄心踏上劳工之路。十三岁腊月，偶见砚结蕨草，晶莹可爱，遂萌创造之心。用以铜丝花线，制扎砚塔花篮，于及飞禽走兽，结上明砚，栩栩如生，遭不妥，终于功成。自此勤谨艺工，持家节俭，赁来张姓房基，葺得两间草房，蜗居近市，蔗境养亲。十五岁兄自南归，被恶殴损，劳力丧失，株守赋闲。十九岁订婚你母，初为童养，后始联姻，重富贵娘家力阻，矢贞义养子助夫，虽无鸿案相庄，牛衣相拥，却是勤工月下，学艺灯前，阅一年我兄逝世，奶奶病亡。二十岁时，家道虽微，聊可糊口，每忆祖恩，汗颜无地，祖骸四散，尸厝飘零，继即请师勘察，建墓武洋，翌年母病，雪下采药，夜阑侍奉，幸母病健，又愁儿孙无地耕作，若遇荒年暴月，未免重踏前轍。为遵母命，立志节费，男勤于工，女勤于贩，朝事劳工，夜挣手艺，草鞋随身，三载仅穿一履，旧衣度岁，五年未请裁缝。初置牛尾洋水田，后买古岚山耕地，自此家道进入小康矣。继之侄女于归，萱亲逝世，呜呼，树欲静而风不息，子欲养而亲不在，伤哉，痛矣。三十岁生下祖珍，四十岁生下祖玮，四十二楼屋落成，自念久年租赁，构堂却喜安居。世代丁稀，得子如获至宝，名为珍者玮者，实是爱如掌上明珠也。湖纸防风虽夏月未出门庭，春灯冬戏是万千热闹决无向往，臂做板凳背做床，口当碗盘牙当磨，睡即轻脚细步，醒即燕语莺声，才得能行，即口开眼笑，稍有疾病，就废寝忘餐，择良师而定邹鲁之风，娶佳妇偕伉俪之期。而今珍、玮大矣，我老已至，将近风烛残年，亦晓来日无多，略陈前境，以作警言，我以白手起家，勤苦建业，虽无千金所遗，亦传一艺安身，待人接物，当心谨慎，立身处世，密守家，牢记勤俭治家，立志做人，敬上爱下，不忘知心，有利必学，无益不行，财短情长，诚恳性情，严厉对己，宽洪待人，谨守家训，耀祖光宗，长发汀州之泽，繁衍彭城派系，教语虽不足方园处世，而立志遵循亦可庶几哉。

井头派祖管公行传

公名祖管，讳清扬，号梅亭，生光绪丙午年（1906年）十一月十一日，乃肇泄公之次子，毕业于福宁府（霞浦）中学。时欧风美雨，国势颠连，外敌内乱，民不聊生，公为救国民，于1935年一月参加革命，同年四月加入中国共产党。在革命战争年代历任红军战士、特派员、区委书记、台属特委书记、浙东工委书记、行署秘书、新四军浙东纵队后勤部长、四明地委书记、浙东工委书记、行署秘书长。解放后任浙江干部学校校部副主任、《浙江日报》社秘书长兼经理、国营厂矿联营处副经理、华东区黄麻办事处经理等职。1953肃反被屈，贬为一般工作人员。1959年病逝享年五十四岁。直至1985年，中共浙江省公安厅党组复查其案调查证实，确为错案，得中共浙江省委批复（省委发《1985》五〇号文件）于1985年7月18日得于昭雪。

公自幼聪颖峥嵘，才华出众，运筹帷幄，武而有文，为人端方，躬行洵实，平易近人，立身正直，出言公正，气度豁达，斯文尚雅，外柔内刚，强者不屈，弱者不欺，心系国之安危，情连民之劳苦，深明大义，投身革命，意志坚强，丹心昭史。鲜矣！梅质松节，后裔之师也。藉兹修牒之机，聊撰数语以传而颂之也欤。

赤土山派 发羨翁行传

翁名发羨讳先，民国乙卯年（1915年）九月十三日，出生于苍南县埔坪乡拱桥内村，是时外有强敌入侵，内有军阀混战，人民处于水深火热之中。翁少有志报效国家拯救黎民，于1935年即参加农民赤卫队，寻转入中国工农红军挺进师，同年八月加入共青团，1938年二月参加中国共产党。随红军挺进师政委，闽浙边临时省委刘英书记，粟裕师长转战于闽浙边区，随后调鼎平县委工作，1941年二月被派遣到革命圣地延安中央党校和马列学院学习，参加过大生产，整风运动。还参加中国共产党第七次代表大会。1945年九月转战东北战区，参加解放战争。因战中不幸负伤，于1949年二月在中央林业部属的黑龙江森工部局工作，1983年离休。翁入伍后先后担任过红军战士、中国工农红军挺进师政委刘英同志特务员、鼎平县委青年部长、县委书记、中共『七大』代表、沈阳市铁西区公安局副局长、南满军区政治部副主任兼干部科长，四平战役右腿受伤后转任黑龙江省北满铁力地区政委兼铁力县委书记。解放后任中共东北林务总局黑龙江省林务管理局局长、国家开发大兴安岭会战指挥部副总指挥兼生产部长，1964年执行中共中央文件，由罗玉川、何辉燕、五〇五军长（少将）和刘先等十一人组成大兴安岭林业部管理局，任特委副书记、特区武装部第一书记兼民兵师师长。文革后，担任中国人民武装警察部队黑龙江省森林警察总队总队长、书记。

福鼎沙埕刘氏

概述

福鼎，位于福建省东北部，与浙江温州毗邻。于清乾隆4年(1739)置县，1995年撤县设市。全市陆地面积1526平方公里，海域面积14960平方公里。天然深水良港之一的沙埕港，是国家二类口岸和国家一级渔港。人口60万人中由286个姓氏族人组成，刘氏是15个万人以上姓氏之一。

福鼎市刘氏族人，以聚居地后洋、沙埕为代表。乃为入闽始祖显斋(刘楚)之后裔。楚公字白珩，号玉岑，夫人孟氏，世居京兆万年县固始乡，为彭城刘氏居京兆九族之一，唐宣宗时举进士，官授镇国大将军，为光州大都督，吏部尚书，封沛国公(溢忠简公)。后唐清泰甲午年(934)携三子，由京兆府万年县固始乡避乱入闽。长子翱公官少府丞定居崇安麻沙为西族(西刘)，忠烈公纯、忠简公领，民族英雄武穆吴王刘錡，均是其所出；錡公传下第十八代福鼎后洋刘氏始祖孟球公(1658--1715)，自清康熙四十二年(1675)由闽之安溪鹤汀带母胡氏之骸徙居后洋，创垂基业，聚族二百余年。现在子姓蕃衍十五代，宗支茂盛。三子幽公居马伏为西族南派。次子翔子金吾卫将军崇安五夫里东族(东刘)，传下十九世光发公于宋至正年间也因避乱寻居永春章内，尊为始祖。自此，瓜绵椒衍，其四世孙治子公生长泰、长旺、长成、长沛、长明、长愈六公，后裔分迁浙之衢州、江山、常山、开化、丽水、苍南、平阳，赣之玉山、弋阳、铅山及闽、粤、台诸不知凡几。唯长泰、长成、长沛、长明四公之十二、十三世部分子孙于清乾隆年间，先后徙来福鼎沙埕，地虽依山滨海，古港小镇，却是风淳俗朴渔米之乡，遂拓鸿基。届时水生刘氏族人诸公从漳州尤溪一路走来，洋尾诸公也艰辛跋涉，接踵归宗，纳于一本，立业传业，蔚为望族。历近三百年，沙埕、后洋两地之先祖，南迁北徙，筚路蓝缕，艰苦创业，留下深深的足迹，积淀了无数思念。现在福鼎彭城刘氏族人有—万五千多人。主要分布在后洋、沙埕、秦屿、前岐、白琳、礮溪、点头、城关、叠石、硠门和苍南肖山、凤阳、信智、赤溪、矾山、泰顺、乐清、教江、水头、温州，还有外迁至广西、上海、河南、黑龙江、厦门、广州、台湾等，可谓在全国乃至世界各地都有福鼎刘氏族人的踪迹。福鼎刘氏族人，在开发福鼎，建设福鼎的不懈奋斗中，砺志弥坚，鼎力争先，昂扬奋进，贤哲莘莘，抒写着春华秋实的创业华章。如绳懋公(1777-1848)，名敬昭，沙埕人，中道光戊子科第九名举人，敕授文林郎，训教于桐城书院，师道惠仁，品行文章令世人所钦崇，为彭城刘氏载举千秋；刘经中州贡生宣统间任泉州府儒学正堂兼训导。在创建中华人民共和国的人民革命战争、抗日战争、解放战争中，在社会主义建设的过程中，有一批刘氏族人于此献出了宝贵生命。他们

事迹载入革命的史册，福建省政府、国家民政部追认为革命烈士（名单附后）。继前辉而光族史，绳祖武以振宗风。当今福鼎刘氏处级干部十多人，专家学者及名商贾一百余人，教授十多人，博士十五人，硕士三十多人，中级职务百人以上。

《沙埕族谱》后记

宗支光谱牒，勋绩垂族史。章内刘氏福鼎沙埕自1995年纂修第十二次族谱以来，已整十二年。十二年来，我们本着“弘扬祖德，孝亲睦族”之精神，传承“忠孝节义”、“忠悌忠信”之道德理念，开展爱国爱乡教育，构建和谐社会氛围，融合族缘，桑梓情谊，家庭亲情，团结共进，促进祠堂文化健康发展。十二年中，共有一百多位宗亲，载德怀恩，慷慨解囊计二十多万元，用于装修祠堂，添建项目，增购设备，这，只有忠孝者，才能做到。我们顺应改革开放、国运昌盛的大好形势，依据十二年的宗族中生娶、卒葬的变化和撰修谱牒呼声与日俱增的情况，于2007年三月召开百人宗亲代表会，并成立刘氏宗祠第二届董事会暨撰修十三次族谱理事会，研究计划，落实方案，确立以章内刘氏十修族谱为基础，不改谱局，充实资料，整其源流，规范伦序，调整篇幅，做好拾遗补缺工作。一年半来，在理事会常务理事的领导下，在各宗亲的大力支持下，我们各尽职守，工作尽心，不惧寒暑，奔波走访，寻集丁庚，反复核对，并且以饱满的精神有始有终地完成好撰编任务，在编撰中，本兴、建清聚神究讨史料，汇编《卷首》，一丝不苟，付出心血；章内祖地刘氏族亲满怀族缘亲情积极支持；添多宗亲来往于沙埕、章内、泰宁三地，不辞辛劳，认真审稿排印，联辉、松柏宗亲遥寄资料，提供建议，令人敬佩。现在章内刘氏福鼎沙埕十三次纂修族谱不负重托圆满告成。在此，谨对辛劳工作的理事、诸伯叔弟侄表示衷心感谢。由于我们文拙才浅，难免有讹讹和不足之处，敬祈族亲及有识者不吝赐教。

福鼎沙埕刘氏十三修族谱理事会

二〇〇八年秋

沙埕刘氏溯源简史

大始祖监明公公始自帝尧陶唐氏，原始伊祈兄弟九人祖居帝都山西平阳府临汾县，生永河为诸侯封于刘，传至十八代御龙氏刘累公始得姓发扬至七十五代汉高祖刘邦公除秦灭楚，创帝业传至七十七代孝景帝刘启公后分成三派：

孝武帝刘彻公出为藜阁郡派

中山靖王刘胜公出为彭城郡派

长河定王刘发公出为丰沛郡派

泉州、石狮、晋江、永安、福清、德化、大田、尤溪、沙县等县市；浙江省的杭州、衢州、江山、丽水、平阳、常山、苍南、开化、温州、舟山等县市；江西省的上饶、玉山、弋阳、横峰、铅山、贵溪、余江等县市；台湾省的南部内门地区，少数者在香港特区。

以史为镜，可知兴替。我们先祖为开创事业，南迁北徙，留下了一串串深深浅浅的印迹，值得我们怀念。如果我们宗亲能在前人和过去的基础上为子孙事业添砖加瓦，共同构筑新世纪的大厦，那么，我们今后的事业将更加美好！

刘氏沙埕宗亲会本兴执笔 整理

1999年4月12日

2008年永春章内刘氏福鼎沙埕十三修族谱

序

木有本，水有源，遍布全球的炎黄子孙，亦是血脉相连。但若寻宗问祖，探求本源，唯其族谱。族谱，乃国人同宗共祖血亲群体，以规范形式客观记载一族世系与事迹的图籍也。而修纂谱牒，既有本祖德、亲同姓，辨伦理、定婚姻、睦故旧之功；亦有聚民心、爱乡土、协国族、兴中华、求发展之益。

况刘氏宗族源远流长，递嬗繁衍，蔚为大观。昔时黄帝玄孙帝尧之苗裔，舜时受封于刘，以邑为氏，迄今历四千余载，世传一百五十多代。老树发新枝，百川入大海，蓬蓬然而为中华民族第四大姓。其中风貌迁延，刘氏姓氏更迭演变，有刘氏族谱十二修之《刘氏族史简述》敬识在前，此处不再赘述。

今沙埕刘氏一脉，据屏山公为其祖伯父莘材公(名民觉，乃朝议公次子)所撰墓表，朱熹所撰《少傅刘公神道碑》及《屏山先生刘公墓表》所知，乃入闽始祖楚公之次子，翔公后裔子翬公嗣子瑞公之支派。瑞公胤续之六世孙光发公，慕桃源(永春旧称)之名而徙章内，拓基立业，始为章内刘氏肇基祖。再传其部分后裔分迁鼎邑沙埕等地，历数百年终成鼎之望族。

昔人有云，自古名门右族谱牒，卒三十年一修，良有以也。章内刘氏族谱自嘉靖甲申(1523)年春始修，至中华人民共和国己巳(1989)年十一修，凡466年，遂为愿也。然光发公肇迁之后递传二十余世，生齿繁盛，迁次日广，牒重修虽依望族例定，仍难免挂一漏万。固十一修后六年(1995)，诚聘浙江苍南县矾山族人祖珍公为主编，细稽《刘金钱侯四姓联谱》及其它旧牒，整其源流世系，理其序跋传赞，清以篇幅，增以内容，率以史实为绳，去芜存真，矫误补遗，方成福鼎沙埕刘氏十二修之善本。

然当今世界，日新月异，电邮、资讯、网络技术日益发达，各地资料查阅极为

方便。加之我国经济进步，社会和谐，生活安定，氏族兴旺，海内外炎黄子孙寻宗问祖，考据、探究、整理氏族源流，联络同宗共祖以成联谱之举亦为可能。现观我沙埕刘氏十二修之善本，距今虽十年有余，却见诸多不足。如源流社宗(刘交、刘胜)世系未明；入闽始祖刘翔、刘祥不分；世系年代差别甚大；欧苏二式家谱修纂体例，亦不适合现代横排文字的谱学发展要求，图例分开已是趋势；夫妇只生一胎的基本国策，使男女同续香火成为一种必然；我光发公派下章内刘氏联修族谱修业已势在必为，如此种种。是故族中时贤之武梧、正俭、正卫、正旺、本群、本芳、本级、本兴，及诸族谱理事会成员不辞劳苦、通力合作，遂使章内沙埕刘氏十三修族谱大功告成。此为弘扬祖德、丕振宗风、惠泽后世、万代协和所造之无量功德，应合发扬光大。故乐而为序。

二十一世裔孙刘建清

中国非物质文化遗产

沙埕独特的节庆文化《搬铁枝》

沙埕铁枝 一枝独秀

2007年9月，福鼎市沙埕镇“铁枝传统表演技艺”这朵民间艺术奇葩，被列入第二批省级非物质文化遗产名录。据了解，铁枝大约在明末清初传入闽东，经过500多年的传承与发展，吸收了民间文艺、传统戏剧、舞蹈等艺术门类的精华，具有强烈的闽东渔村风格和浓郁的乡土气息，成为闽东地区颇有影响的民间节俗活动之一。

在闽东各地铁枝表演逐步退化的今天，沙埕搬铁枝却仍然很红火，艺人从最初的两三米单层表演到现在的七八米多层表演，人物造型从静态演化为动态，表演内容从原先的传统戏剧到如今的经济建设，形成了独特的表演特色，赢得“中华绝技”的盛誉。

渊源：迎春接福搬铁枝

铁枝艺术有广泛的群众性，是沙埕一带群众喜爱的民俗活动。每年农历正月十三至十五这几天，沙埕沿海农村可热闹了，敲锣打鼓，舞龙弄狮，提灯看戏，各种民间风俗节目粉墨登场，穿村过户，走街串巷，热热闹闹。在这众多的民俗表演节目中，最惹人眼的要数高达七八米，栩栩如生的搬铁枝。这不仅体现在观者如堵上，更因为搬铁枝表演本身就场面精彩、扣人心弦、夺人心魄，欢呼声一浪高过一浪。民众就是通过搬铁枝表演，迎春接福，祈保风调雨顺、四季平安、年年有余。

据沙埕刘氏家谱记载，相传清乾隆年间，刘氏祖先从泉州永春迁居沙关（今沙

埕)，他们遵从祖先的习俗，于每年的正月十三至十五，举行“搬铁枝”、“迎妈祖”的传统民俗活动。这是最早关于搬铁枝的史料记载。

工艺：推陈出新“绑”铁枝

“搬铁枝表演有一个精巧而舒缓的过程，要实现这个精彩表演过程，关键在于‘绑’的工艺”。沙埕刘氏后代、铁枝艺人刘正俭说。由于铁枝表演的流动化，要求支架的制作材料不断优化，这样才能保证演员连续表演的安全性。1990年以前，“绑”铁枝的支架材料都是木质的，不仅容易折断，而且不能够循环使用，演员连续表演的安全也无法保证。后来，他们多次尝试，把支架材料改为钢管或铁条，就是把钢管或铁条焊接成枝状并固定于车辕上搬行，“这样不仅稳定性佳，为流动表演增加了安全系数，也为表演过程中支架的转动创造了条件。”

刘正俭说，自从1991年采用钢架后，沙埕搬铁枝表演进入了一个质的飞跃。

原来，最早的沙埕搬铁枝表演和蕉城、福安、霞浦、寿宁等地一样，以步代车进行搬行表演。这种形式每架铁枝一般高为2至3米，多数为单层，上面可容纳3至5人表演，演员化妆后或坐或站在已设计好的固定位置上，手持道具，表演一些简单情节和动作，一般为静态的人物造型，酷似戏曲表演的亮相。随着钢架等现代先进材料的使用，支架的承受力得到加强，特别是光、电在支架造型、舞美和表演上的创新应用，使现代搬铁枝表演更具艺术性和观赏性。现在，沙埕搬铁枝高达七八米，演员可分3层或坐或站，不仅能表演复杂情节和动作，而且还能随着灯光闪烁转动。

搬铁枝表演虽然经过500多年的传承与发展，吸收了民间文艺、舞蹈等艺术门类的精华，但其表演内容离不开传统戏剧的经典节目。沙埕搬铁枝表演设计者在继承传统的基础上，大胆创新，与时俱进，寓教于乐，让传统艺术顺应时代潮流发扬光大，深受群众好评。

表演：扣人心弦演“双绝”

沙埕搬铁枝在游行中，时而直线行进，时而交叉回旋，七八米高的铁枝上小演员如同“飘起来的景色”，既活灵活现又惊险绝伦。而这“飘”和“高”，被誉为铁枝“双绝”。

“飘色”是戏剧人物造型中的一种独特形式，是戏剧、杂技和装饰艺术的糅合体，“飘色”就是“飘起来的景色”之意。沙埕搬铁枝“飘色”的构造较为奇特，在一块约1米见方的平板上用5至8个儿童担当造型演员，将其安置在七八米高的铁枝上，然后用各种物体将铁枝巧妙地装点起来，演员或坐或站在“树枝”“莲花”上

表演，让观众感到惊奇和不可思议。1999年6月29日，沙埕铁枝表演队参加第一届太姥山文化旅游节，古风淳朴的“飘起来的景色”令来宾大开眼界。

在采访中，我们观看了惊险指数最高的节目《哪吒闹海》，这是沙埕铁枝表演队的代表节目之一。表演中，在一个前后摇摆的机动车推动下，坐在8米高顶端的哪吒借势向远离6米、坐在铁枝底座的龙三太子传接莲花，演员灵巧得如同杂技中的凌空倒挂一样。每传接一次，全场都会发出一片惊呼；每次演员稳稳地坐上顶端，全场又是掌声雷动。据介绍，这种独具一格的“绑”铁枝的高度，目前还保持着全国纪录。中央电视台《梦想剧场》主人毕福剑观看沙埕搬铁枝表演后，称其“全国少有，中华一绝”。

技艺高超的艺术创造

沙埕搬铁枝表演大体通过四个工序和环节，分别是内容选定和设计、铁枝制作工艺、道具和人物上枝，以及铁枝搬行表演等方面。

一是定内容，并根据内容进行设计。去年元宵节沙埕铁枝表演分三个晚上进行，每晚有3台共9台，从内容到形式都要进行精心设计。设计者先在草稿纸上画出大体的轮廓，然后通过电脑制作把造型定下来，如正月十三晚上的《宝莲灯》、《风调雨顺》等铁枝设计图。选人物如《宝莲灯》中有玉皇大帝、王母娘娘、二郎神、沉香、仙童等。

二是铁枝制作的工艺程序。这是整个表演最为关键的部分，带有很强的技术性和工艺性。因为每年铁枝表演突出的主题不一样，所以制作工艺材料和手段也不一样。如南镇村的铁枝，为单层台阁，使用竹、木质材料制作，两根竹竿固定台阁当中，便于用肩抬扛。如铁枝《宝莲灯》，选择常用塑料制作莲花台、莲花灯。扶枝可选用铁管，用纱布包扎成可以坐的形状。灯光使用照明电条和装饰灯具。由于规模小，南镇村台阁制作保持传统单一、简朴的特征多一些。而沙埕铁枝制作较复杂，其主要制作品有“枝状”：用钢管或铁条弯曲和焊接而成。“过枝”：技术性和艺术性最强的部分，是铁枝上不同人物之间的景色过境。以铁枝《宝莲灯》为例，其制品主要有：“花篮”、“大斧和假山”、“宝莲灯”、“云霄殿”，还有以“轮胎”、“鸟笼”、“盘丝洞”、“鹊桥会”等过枝。此外，设有便于流动的有转动机器设置齿轮；有便于搬行的车辕设施，以及装饰灯光和发电器等机械设备。

三是人物的服装、道具要根据表演的主题进行设计。服装制作后是再拆开，在枝架固定后，先绑在铁枝上，然后在铁枝上重新缝合。这样服装实际是两套，人物穿一套，铁枝上绑一套，但人们只看到铁枝上绑的那一套服装。人物上妆后，铁枝

上的衣、裤、鞋、垫子、道具等也全部绑上。这一切都要在表演之前挨次完成。

作品内容的选定从当地渔村实际出发，挖掘传统曲目和民俗文化，结合当前经济建设来确定，如传统文学的红楼梦情节，神话传说的宝莲灯故事，民俗妈祖祭祀仪式等。其主要表演过的作品有《八仙过海》、《哪咤闹海》、《杨八姐闯幽州》、《三打白骨精》、《四郎探母》、《天女散花》、《海边渔童》、《目莲救母》、《嫦娥奔月》、《十二金钗》、《五女拜寿》、《天后巡境》、《妈祖巡驾》、《沙埕平安》、《年年有余》、《国泰民安》、《风调雨顺》、《宝莲灯》、《金猪迎娶》、《童子拜观音》、《五女拜寿》等。

沙埕铁枝的历史传承

铁枝大约在明代后期、清代初期从福建泉州一带传入闽东沿海地区，曾流行于福鼎、蕉城、福安、霞浦、寿宁等县(市、区)。而闽东又以沙埕铁枝技术高超、阵容强大、场面壮观称绝。根据沙埕《刘氏宗谱》记载，清乾隆十一年(1746)，刘氏先祖从泉州永春徙居沙关即沙埕等地。他们遵从祖先习俗，一般在节日、庆典、神诞、庙会时举行搬铁枝，现在于每年的正月十三至十五举行这一传统节俗活动。

沙埕铁枝属民族民间群众性文化表现形式，传承者多为刘氏族裔，当然，外姓也有学这门艺术，但人数不是很多。在历史发展中，由于以前认为搬铁枝是普遍的民俗活动，所以艺人传承情况缺乏相关文字的记载，现在凭据最多的是传承人的口头流传。

到目前为止，沙埕铁枝传承人正历老、中、青三代，其代表性传承人主要有：

刘正初，男，沙埕镇人，生于1908年，卒于1982年，为泉州章内刘氏后裔。生前酷爱传统民俗“铁枝”设计，兼技工，历经50年之久。其设计的铁枝以“构思精巧，过枝隐蔽，图画新颖，服饰亮美”而深得观众赞誉，是沙埕搬铁枝的继承人和发扬者，系第三代传人。

刘正俭，男，沙埕镇人，1945年7月生，曾经在沙埕镇企业站工作，热衷公益性事业，是镇里乡村民俗文化活动的带头人和组织者。1972年开始学铁枝，做设计，至今30余年热情不减。其主要作品有《五女拜寿》、《天女散花》、《三阳开泰》以及铁枝的杂技表演。多次被外地乡镇请去办铁枝，影响四邻八方，是沙埕搬铁枝第四代传人。

刘端富，男，沙埕镇人，1965年12月生，现为沙埕镇文化站站长，学过美术，懂电脑设计制作。1982年在刘氏搬铁枝继承者的带领下，开始学铁枝，至今25年，深得真传，所设计铁枝领异标新，富有时代内涵。多次策划设计到福鼎城区的搬铁

枝大型演出，观众赞不绝口。其完成过的作品主要有《红楼梦》、《十二金钗》、《真假美猴王》、《七仙女》、《牛郎织女》、《嫦娥奔月》、《妈祖巡境》、《宝莲灯》、《八仙过海》、《和谐发展》等，为沙埕搬铁枝第五代传承人

非物质文化遗产

文化遗产包括物质文化遗产和非物质文化遗产。其中非物质文化遗产是指各种以非物质形态存在的与群众生活密切相关、世代相承的传统文化表现形式，包括口头传统、传统表演艺术、民俗活动和礼仪与节庆、有关自然界和宇宙的民间传统知识和实践、传统手工艺技能等以及与上述传统文化表现形式相关的文化空间。

随着全球化趋势的增强，经济和社会的急剧变迁，我国非物质文化遗产的生存、保护和发展遇到很多新的情况和问题，面临着严峻形势。为加大对文化遗产保护力度，弘扬优秀传统文化；履行我国加入联合国教科文组织《保护非物质文化遗产公约》的义务，国务院从2006年起，决定每年六月的第二个星期六为我国“文化遗产日”，并进一步加强我国非物质文化遗产保护工作，加强了相关法律法规建设。

沙埕刘氏祠堂简介

沙埕刘氏祠堂(又称刘公纪念馆)，座落于福鼎市沙埕港畔的金狮岗上。堂前舸舰如梭横织海中锦绣，庙侧旗杆似笔倒写天上文章，风光旖旎。

沙埕刘氏乃入闽祖楚公(字显斋)之次子翔公之胄，居崇安五里夫一带，传至十九世宋开禧进士观公之元孙光发公，又于元朝至正年间，为避乱由建宁迁居永春章内为一世始祖。沙埕刘氏即光发公派下裔孙长泰、长成、长沛、长明四公之部分子孙于清乾隆丙辰年间(1746)徙居沙埕，遂拓鸿基；届时水生刘氏先祖作保、作宙、作的、作禄、作贛诸公从漳州一带亦先后而来，纳于一本，同心同德，世代克绍箕裘，忠厚维稟，绳绳继继，蔚为望族，历尽260余年未艾。至今后裔计四千余人，遍布闽东、浙江苍南、温州、江西上饶、弋阳和台湾省内门地区及马来西亚等地。先祖为开创事业，南迁北徙，值得怀念。族人为寄托孝思，曾在斯地建祠緬祖，名曰“世禄堂”。后于1943年间遭日寇侵乡一焚，化为灰烬，不竟黯然神伤。时隔五十年后的1994年春，喜逢盛世，族人一致推举刘正胜、刘正俭等宗亲为主持筹建新祠。共捐资五十余万元，于1996年秋一并完成建祠，撰谱和晋祖工作，众望所归。嗣后，族裔世孙铭记祖德，继往开来，与时俱进，热心事业，不断献资添建项目，使宗祠日臻完善。并入编《八闽祠堂大全》和《中国名祠汇编》，融入民间文化遗产存，根植神州大地。现在祠堂已具规模，拥有殿堂楼阁，文史展厅、聚午驿、慈孝

亭和荣誉碑五大部分。构建成古典建筑风格与现代建筑艺术于一体的祠堂文化建筑群，成为“祠宇雄姿呈独秀，堂园亲貌冠群芳”的观光景点。

祠殿楼下为文史展厅，呈列着族史源流，先祖画像、族谱宗支、祖训族规和文化匾额；楼上殿内宗祖灵牌金描彩绘，红柱蟠龙、庄严肃穆；堂廊二边墙上《二十四孝》壁画，训教“子孝孙贤”，厚德载物；宽阔场坪左侧玄武岩“举人石”高耸屹立，是为缅怀十七世祖敬昭公中清道光戊子科第九名举人，教授文林郎载誉而立；右侧假山奇石，潭龙喷泉，荷花艳开，游鱼嬉戏，真有一番情趣；殿前阶旁安放着一对大石狮，是台胞朱先生捐赠的，形神逼真，口含石珠，其刀法粗犷而不失细腻，石雕艺术，令人赞叹。三百米长的琉璃瓦墙廊依山环绕，各种绿化果树浓郁苍翠。出祠门走在林荫夹道的世禄路上更觉清爽宜人。路口旁有座由族裔姐姐捐资十万元建造的慈孝亭。亭方八米、高十二米，仿古建筑，圆脊金瓦，天尊珠顶，宏伟壮观。站在亭上，凭栏远眺，海光山色，交相辉映，心旷神怡，大有“流连不尽登高兴，俯仰犹思去往情”之感。亭边矗立着一座蜡炬荣誉碑，其寓意“蜡炬成灰泪始干”的奉献精神将永远激励裔孙载德人间，奉献孝心，为构建和谐社会再创辉煌！

沙埕祠堂管委会

2006年11月20日

福鼎市硤门丹斗刘氏

一、源流

丹斗刘氏系福州凤岗刘存公侄昌祖（贻孙）公之后裔。长乐二刘数房21世恭承孙（23世）崇我从二刘迁平潭青峰。清道光年间，28世继东公之次配卢氏率子清、灶、蓬官三兄弟，自平潭县青峰漂洋过海迁居福鼎硤门渔井黄螺潭丹斗仔，地灵人杰，子孙兴旺，迄今百余年，蕃衍八世代。居村20户，70人。现迁居福州、福鼎等地。学者商贾，人才辈出，甚为昌盛。铭忠、孝、善传家，勤学敬业，造福社会。

二、族谱

《传家之宝》始修于民国己丑年，由乃木、法通主修；1978年续修《刘氏宗谱》由纪班主修；2005年重修《彭城郡鱼井刘氏宗谱》由纪雄主修。2007年汇编入《福建族谱丛书·福州市城区凤岗卷》第五章，由纪雄任编委。

行第、世序：恭（21世）、肖、崇、俊、开、景、兆、继、昌、云、任、仁、纪、宣、文、行（36世）。现在世的族人行第最大为“仁”（32世），最小为“文”（35世），四代同堂。

三、祖厅

丹斗祖厅坐落在风景秀丽的旅游胜地金鸡山，多次修缮，于2001年重新修缮，屋新墙固，堪称当地之仙境。

四、墓葬

祖墓位于丹斗仔大潭子下的风水宝地，是猛虎下山之宝穴，还有分支祖墓四座，有金虫寻抱海、百步转栏、金狮耍球等宝穴。

五、人物

丹斗刘氏人才辈出，优秀人物，先进工作者尤以“纪”辈为盛。县团级干部有温州军区司令部刘纪南；科局级干部有经贸局副局长刘纪森、国土资源局土地开发中心主任刘起祥；高级教师刘纪雄。工商界有刘纪平、刘纪俊、刘纪程、刘纪权、刘宣彬、刘小武、刘海荣，村干部刘纪班等。

（纪雄 供稿）

福鼎刘氏地方知名人士

刘青松

刘青松，女，汉族，1979年9月出生，福建省福鼎市沙埕镇人，大学学历，1998年4月入党，1999年12月参加工作，现任福鼎市纪委宣传教育室主任。

1999年12月2003年5月 福鼎市沙埕镇人民政府(选派生)；2003年5月 福鼎市佳阳乡农业服务中心干部(期间：2003年7月2004年5月 借用福鼎市安全生产监督管理局)；2004年5月2005年4月 福鼎市纪委纪检监察二室科员；2005年4月2006年11月 福鼎市佳阳乡党委宣传、统战委员(期间：2005年2月2006年2月 福建省纪委党风室挂职锻炼)；2006年11月2007年1月 福鼎市佳阳乡党委委员、副乡长提名人选；2007年1月2007年10月 福鼎市佳阳乡党委委员、副乡长；2007年10月 福鼎市纪委宣传教育室主任至今。

缪怀亮

缪怀亮，男，汉族，1967年5月出生，福鼎市彭城郡刘氏族裔人祖镇公之婿，1989年8月参加工作，1997年1月入党，大学学历，国家二级法官，现任福建省福鼎市人民法院副院长兼院办公室主任。

1987年9月1989年7月 福建省司法学校学习；1989年8月1991年4月 任福鼎市人民法院前岐法庭书记员；1991年4月1992年8月 任福鼎市人民法院经济庭书记员；1992年9月1998年6月 任福鼎市人民法院经济庭助理审判员；1999年4月2000年7月 任福鼎市人民法院前岐法庭副庭长；2000年7月—2002年5月 任福鼎市人民法院秦屿法庭副庭长；2002年5月2006年12月 任福鼎市人民法院秦屿法庭庭长(副科)；2006年5月—任福鼎市人民法院办公室主任；2007年12月—任福鼎市人民法院党组成员、办公室主任；2008年3月—任福鼎市人民法院副院长。

任职期间，先后多次被福鼎市人民法院、福鼎市委、市政府、宁德市中级人民法院、省高级人民法院分别评为先进工作者、办案能手和优秀公务员，荣立三等功一次。

刘发荣

刘发荣，男，福鼎市彭城郡刘氏族裔人，祖籍浙江省苍南县矾山镇人。1972年7月出生，1995年7月毕业于浙江工业大学计算机系。1995年9月分配到浙江省苍南县广播电视台工作，1999年担任《苍南新闻》制版人，历任新闻中心编辑部主任、新闻主任，现任新闻中心副主任。1999年获苍南县十佳新闻工作者称号，2000年获第三届苍南县“十优青年”称号。履职期间，其作品曾多次获得全国、省、市新闻佳奖。

刘肇谦

刘肇谦，男，汉族，生民国丁卯年四月十五日，福鼎市彭城郡刘氏族人，祖籍福鼎市前岐镇井头村人，1928年4月15日出生在一个贫农家庭，1945年8月毅然踏上革命征程，参加浙南游击队，坚持漫长的艰苦敌后游击战争、解放战争，1946年7月任浙南游击队侦察排排长，1948年12月又转入中共鼎平县委员会工作，1952年又转入福鼎县公安局工作，担任福鼎县银行保卫科科长，1980年3月离休。

刘克稳

刘克稳（曾用名刘克永，字子固，号定甫）男，汉族，1945年6月14日出生，中共党员，福鼎市彭城郡刘氏族人，祖籍浙江省泰顺县雅阳镇丹□村人。1963年10月高中毕业后，参加民师工作，在泰顺当地农村小学任教，他在工作中勤奋努力进取，不久借调到泰顺县雅中区人武部任人武干事，1978年调入泰顺县公安局工作，任城关派出所、雅阳派出所民警、副所长，1985年调任泰顺县工商行政管理局雅阳工商所所长等职，2005年5月退休。任职期间，曾多次被市、县授予“先进工作者”等荣誉称号。

霞浦刘氏

一、概况

吾祖僖公(一枝)行十七,字仁卿,仕至节度使,娶陈氏夫人,生子一,廿五公。因避五季之乱,渡江南下于天福间(939-943年)入闽。隐居福宁之东洋(黄坛)俟机寻觅生息福地。公寻见长溪县福宁之杉洋,溪山俊秀绮丽,气脉蕴厚绵长,古木参天,群峰巍峨气势磅礴盆抱一马平川,层峦毓秀丘壑平封;朝暮有无际蓝天祥云与高鹭齐飞,素有白鹭落洋之称。罗汉河流域有百川密布,清泉敦敦注入福宁湾,面前带水镇金河,公犹乐选卜这块落地生根之滋土也,承其祖武蕃衍孙谋。创刘家坑故居也。(为列族居住得名刘家坑), (旧址霞浦柏洋柘宅村)。

为扩展生息之地域,第六世璋公和瑶公胞兄弟再觅绿竹丛林复盖,艳丽无比的金山福地垦营农桑。上有天池下有流河,更为气爽朗朗有诗曰:“巩固河山几万年,形如玉笏可朝天。彭城自古居王地,姓氏于今溯祖先”。自此公举家徙迁金山。

二、僖公源流

僖公(一枝公),根源为西汉景帝刘启之子中山靖王胜公之后裔也。其曾祖,仁恭公,行十二(金山一世始祖),娶赵氏夫人。唐武宗朝为行军节度使,后梁时为卢龙节度使。公之祖乃守光公,号赫志,行十三,生唐武宗会昌甲子年正月十六日丑时,仕至正奉大夫,左右卫金吾大将军,加振武邵宁两镇节度使兼观军容使衙门都卫将,于乾符初镇幽燕封为燕王,娶吕氏夫人封为五国夫人。生子曰:长晖、次子侍、三子超、四子盛。

公之父为晖,字延禄,官拜靖国公,娶江氏夫人。生子三:长僖公(一枝),次伟公字居义行十八传侯官、凤岗,长乐里,福清龙尾,刘筹坑(待考)三子皈公,字居仁,行十九,[为苏阳(江)始祖]

僖公(一枝公)娶陈氏生子:廿五公。

廿五公,娶朱氏生子三:长玠,次璋,三瑶。

玠公即金曹,行三十一娶邹氏在为尼,继吴氏,迁福宁州长溪县金街港崇祀于金峰。

璋公,行三十五同胞第瑶公同卜居金山。

瑶公,行三十六,娶氏生子二,四十四公、四十七公,为金山刘氏鼻祖也。

四十四公,号酒四,别号咒四,娶李氏生子三:长五十一公,次五十二公,三五十三公。

五十一公,娶丰洋郑氏生子一:六十一公。

五十二公,娶丁氏生子二,长添七公,次添十公。

五十三公,(尚未匹配)。

四十七公，娶 氏，生子三：长五十五公，次五十六公，三五十七公（四十七公徙迁长洋，其后裔传王坑）。

五十五公，娶 氏生子一：添九公。

五十六公，五十七公尚未匹配。

六十一公，娶山后杨氏，生子一：八十一公，传东山。

五十二公，娶丁氏生子二：长添七，次添十公。（添七公未娶）

添十公娶柏柱大岚何氏生子五：长甲四、次甲五、三甲六、四甲七、五甲八。

添九公，娶 氏未育以添丁次子为甲五。

传至十三世，文一公为申五公长子。

文一公，娶柏柱吴氏生子二：长辛一，次辛五公。

辛一公，（传居魁洋董墩）讳用珍，字叔武娶董凤生女、子三：长壬二，次壬四，三壬七。

辛五公，后裔传居佳腰刘祠。

壬二公，字体仁，娶杨氏，生子三，长癸一、次癸二、三癸三。

壬四公，壬五公尚未婚配。

癸一公，讳伯成，字得茂娶林氏。

癸二公，讳伯妹，字佛道娶卓氏传居魁洋南山刘祠始祖。分传官洋中（建祠）

癸三公，讳伯生，娶赤岸王氏。

初一公（十八世）之子文宝及胞弟文湖公后裔全徙大蓝溪。

三、金山刘氏祠祖瑶公分支居霞邑播迁图览

六世瑶公：生七世四十四公次子四十七公。四十四公生三子，长子五十一公，次子五十二公，三子五十三公为人世。次子四十七公，传迁长洋，生三子，长子五十五公，三子五十七公，四十七公的后裔再迁横坑为八世。

五十一公生一子，六十一公。五十二公生五子，长子甲四公，次子甲五公，三子甲六公，四子甲七公，五子甲八公。为九世。

九世，六十一公至十世八十一公（迁东山建祠）传至十一世，万一公，生二子，长子申一公，次子申五公，为十二世。十二世，申五公，生三子，长子文一公，次子文三公，三子文五公，为十三世。十三世文一公，生二子，长子辛一公，播迁魁洋董家墩建祠（金源刘祠），次子辛五公，播迁佳腰刘祠，为十四世。辛一公，生三子，长子壬二公，次子壬四公，三子壬七公，为十五世。十五世壬公生三子，长子癸一公次子癸二公，传南山建祠，再分迁官洋，三子癸三公为十六世，有一支播迁福鼎店头。

（刘招长 供稿 刘陈碧玉 摄影）

屏南刘氏

屏南县刘氏（系彭城郡）开山始祖觉福刘公、字，刘璋，娶妻妙闰黄氏。始祖原籍江西省抚州府宜黄县，宅住土名三赤岭，横洋下八角井兜，离城三里路。时逢乱世，偶游福建、建宁遂入营伍，任第三十甲指挥使，后渐昇平，乃明朝永乐二年，朝廷分兵屯田务农，拨屯闽镇古邑三十二都二保巖阳境肇基居住。

另据，屏南县志（第三册），清乾隆十七年（公元1725年）记载，刘璋，江西宜黄县指挥使，明永乐间随王师到闽遂择地於巖阳（今熙岭乡梨洋村）而居之。

另，屏南县志（123页）卷之九。祠祀志，祠庙。记载，灵端寺，在四坪村，明永乐二年建，达善溪人舍寺基，指挥使刘璋捐米伍佰石创建。璋之后双溪（第四世鸣春刘公）于黄金圃获银遂成巨富。（租收四万八千三百石）论者谓建寺之报云。

始祖刘璋，现知有三子，长子老八公，出祖屏南县甘棠乡会溪村，次子老九公去江西收租无回，三子老十道安公，在巖阳繁衍。出祖他乡不计；本地现有人口二千余人。建有祠堂一座，坐癸丑向丁未，水出坤。

屏南刘氏现主要分布于熙岭乡梨洋村，甘棠乡会溪、南地村，长桥乡岑洋、上乾村和双溪镇。



闽东·图文综合示

中俄企业高官论坛



2007年12月中俄在莫斯科举行中俄企业高官论坛，刘丛生作为企业家代表，参加该次论坛。(图为：温家宝总理与高官论坛代表们步出会议大厅，前排左1：温家宝总理，二排中为：刘丛生)。

苏阳刘氏

苏阳始祖刘皈公（生于公元818年8月15日辰时）



皈公神主牌

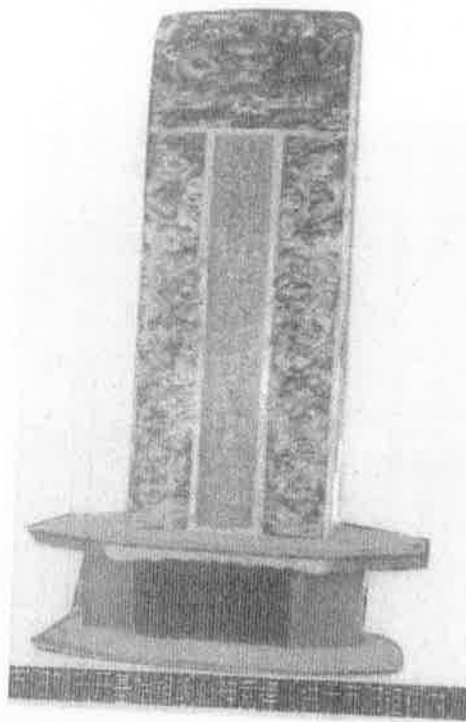

通向皈公墓山路



皈公墓



皈公墓道碑



奉政大夫刘安公之父刘铸公墓



苏阳千年古石桥

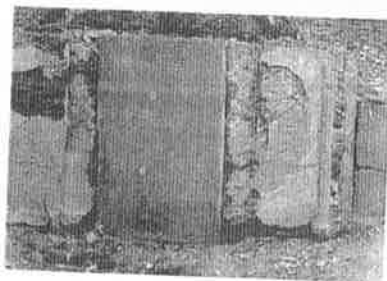

明宰相叶向高养父刘应麟公之墓
(建于明万历年间)

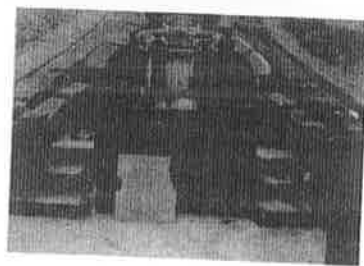

明兵部尚书刘中藻墓



苏阳村全景



苏阳刘氏宗祠



在建中的苏阳刘氏祖祠

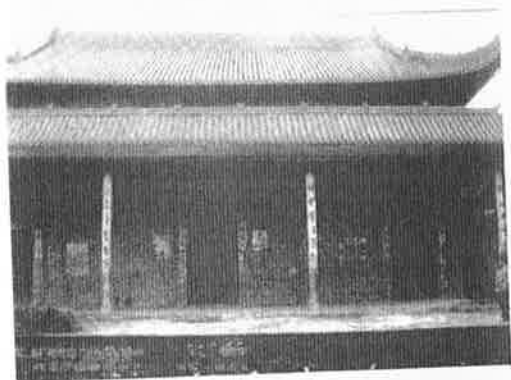

(始建于明成化年间)
苏阳刘氏支祠



社口镇溪口支祠



蓝溪支祠



龙阳支祠



溪柄镇楼下支祠



晓阳镇南溪支祠



明·叶向高钦赐苏阳「红门朱户」遗址

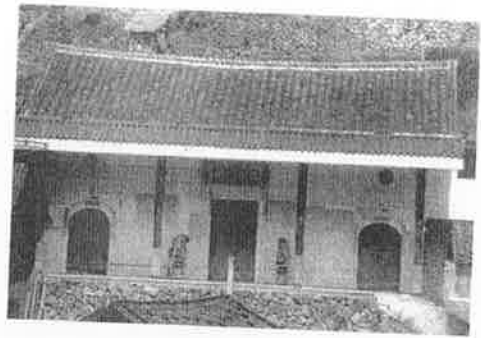

金山刘氏宗祠

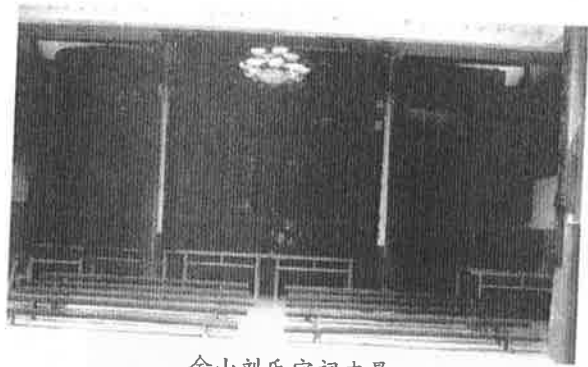

金山刘氏宗祠内景



1998年西班牙留华历史博士
欧梅尼先生访问苏阳



金山村貌



欧梅尼先生与苏阳主编刘招长合影

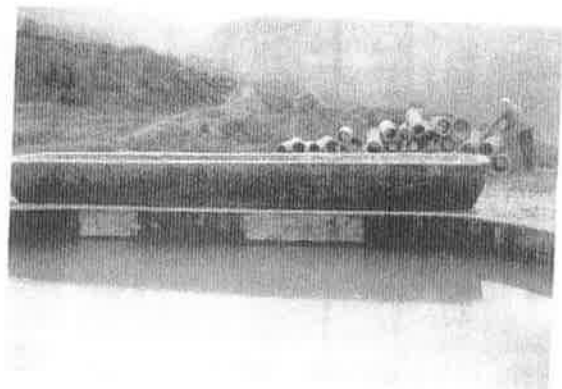

苏阳曹山寺遗存千年石马槽

甘棠刘氏



福安甘棠刘氏宗祠



刘氏宗祠进龙牌仪式

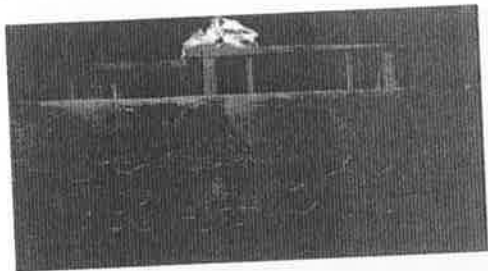

国民党中央执委陈肇英为甘棠刘氏赠匾



甘棠暴动旧址—刘祠

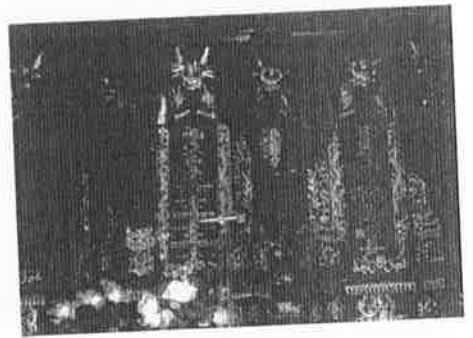

祠内神龛龙牌



福建刘氏族谱丛书《福安市卷》编委工作会议合影
主要成员从左五起：刘奇英、刘平光、刘毅、刘放平、
刘招长、刘木祥、刘绍旺、刘支恭



福安市甘棠刘姓理事全体执事人员会议
理事长：刘成光 副理事长：刘细光、刘培明
理事：刘振希、刘金朝、刘陈碧玉、刘苏少兰
族谱丛书编委会：主任：刘木祥
副主任：刘细铃
理事：刘进钦、刘其昌、刘惠玉
刘子清、刘子荣、刘贵松



甘棠始祖刘敦墓



刘敦公原墓志铭



甘棠村民居内的匾牌



甘棠镇政府赠送的匾牌



2000年新建墓及墓志铭

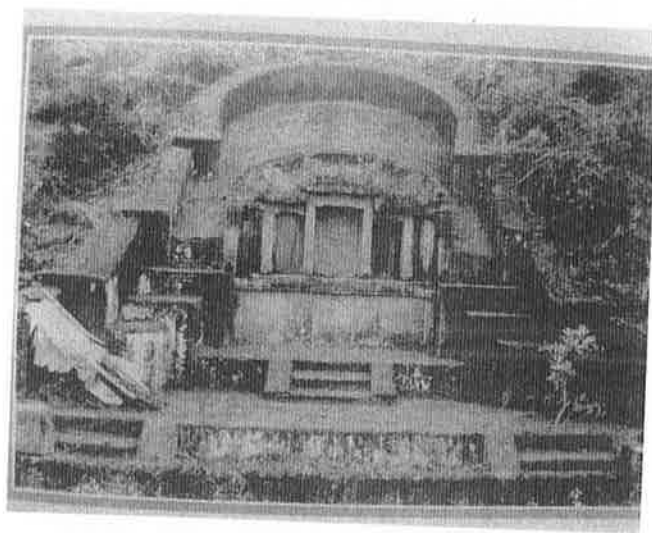

清·乾隆二年进士刘彰为福安市城阳乡白坑村刘氏始祖刘万兴字蒂如亲自撰写墓志铭



福建刘氏族谱丛书《福安市下卷》(即福安甘棠卷)于2006年8月19日在甘棠刘祠举办首发式(图为:参加首发式全体代表合影)。

甘坪刘氏祠堂



福安甘坪刘祠企业家刘丛生捐资300万元兴建



甘坪刘氏宗祠龙柱

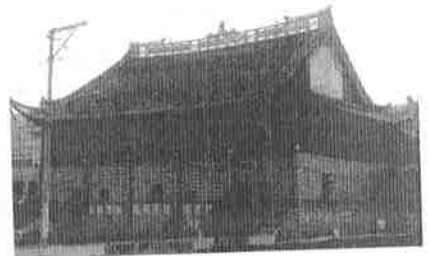

甘坪刘祠外景



甘坪宗祠董事长(左二)刘年生在落成酒会上



福建刘氏族谱丛书《源流与文化卷》特聘校对陈淑新采访甘坪刘祠董事长刘年生(中为刘年生,左为陈淑新) 摄影:刘陈碧玉

福安各祠堂



芹洋刘氏支祠



礮溪刘氏支祠



礮溪支祠刘氏开基祖——裕六公墓葬
(位于廿二都岳秀地方土名炉前岗)



漳湾刘氏开基古井

漳湾玉泉宫，始建于唐天福年间(公元936-942年)重建于2001年。原为漳湾刘氏始祖创建。



与恐龙同代，是幸存极少的「活化石」位于礮溪流域瓜溪自然保护区的珍稀植物——刺桫欏。

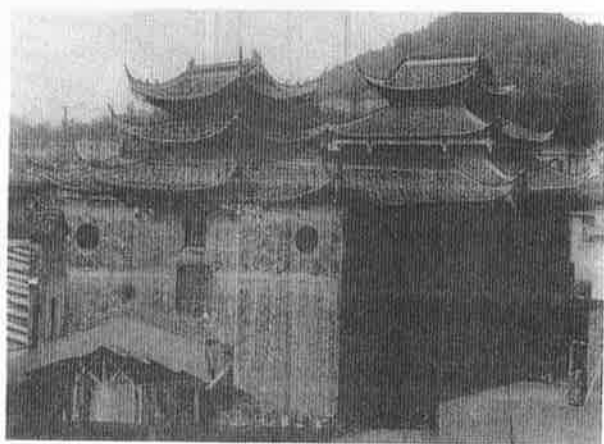

始建于唐·天福年间(公元936-942年)改建于2003年



礮溪三房刘公墓道碑



福安鹿岔路刘氏宗祠



福安鹿岔路刘氏始祖画像



福安鹿岔路刘氏宗祠外景



福安东门刘祠内之神主牌



福安后楼彭城刘氏宗祠



福安东门刘祠内厅

柘荣刘氏宗祠



柘荣刘祠新建大厅



柘荣上城刘氏祠堂（原仓楼）



文物保护碑



刘邦纪念碑



祠堂大门

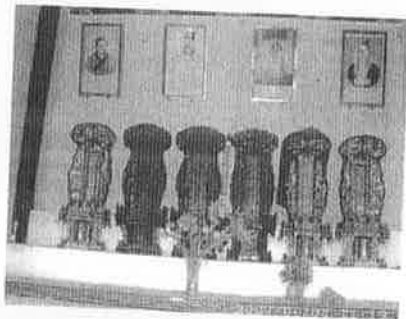

祠堂神龛



祠堂管理委员会全体成员



柘荣刘氏始祖所初建之龙兴庵

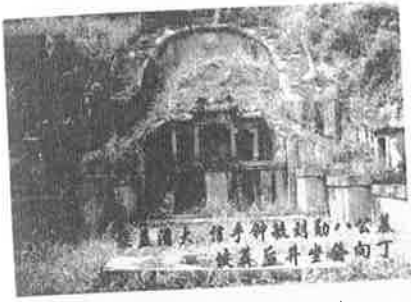

上城刘氏循仁公（勳八）墓



上城刘氏世年公墓（明代）

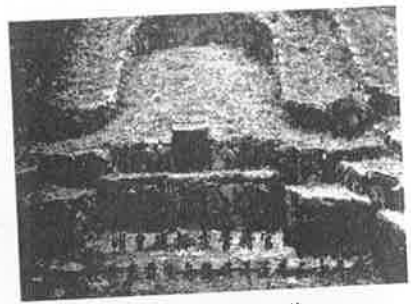

上城刘氏明代古墓

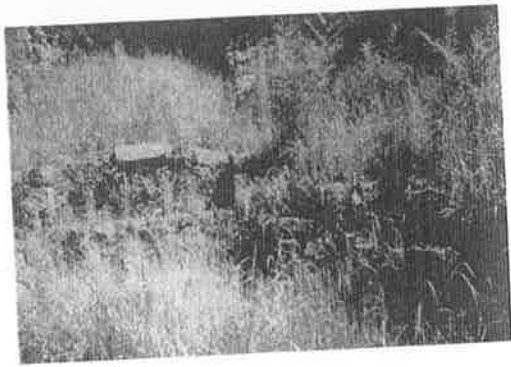

廷山公墓



柘荣柏山（中山郡）开基始祖涑公与盈公墓

中山郡柘荣柏山刘氏

文物古迹

明·湖广布政司游朴赠给柏山作纪念石春白

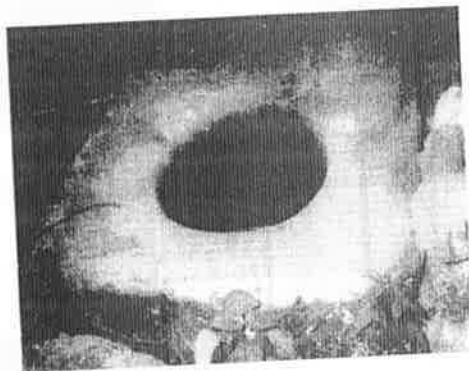

始祖刘邦彦墓道碑

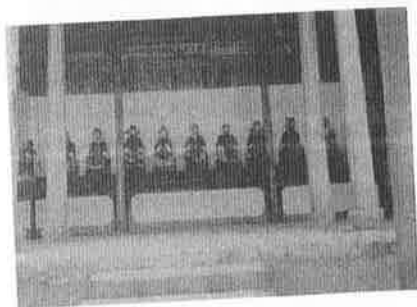

柏山刘氏文物：地主宫

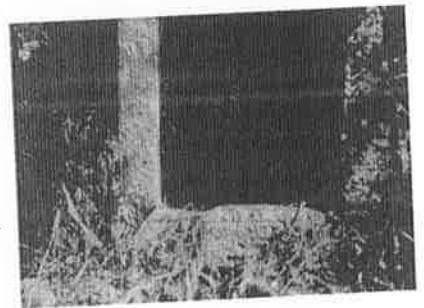

柏山古佛塔



前宅北洋中简易祠堂



原柏山刘氏祠堂被拆建为花坪村委楼

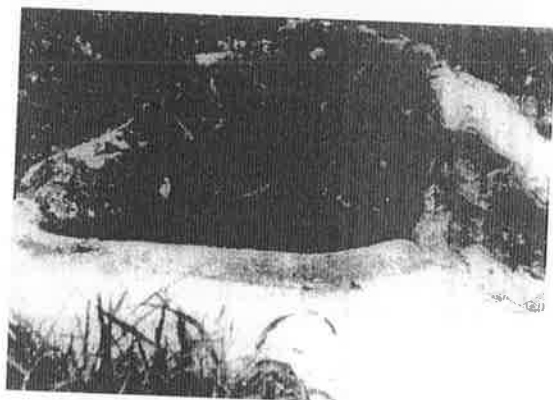

柏山开基之水井座落前宅坟岚尾厝边

屏南刘氏



副主编：刘仙斌

主编：刘鑑梓

屏南刘氏《源流与文化卷》供稿人



屏南刘氏宗祠



屏南刘氏宗祠入口



屏南刘氏宗祠内厅

寿宁刘氏祠堂



坪坑刘氏宗祠



坪坑刘氏宗祠正厅



坪坑刘氏宗祠正门



托溪刘氏宗祠正厅



第九世太祖
考刘参四公
妣胡氏孺人
之香位



正厅(中)一世刘万十公, (左)二世刘庆六公, (右)三世刘盛四公之香位



托溪刘氏宗祠牌匾



第十五世太祖
考刘维香公
妣周氏孀人
之香位

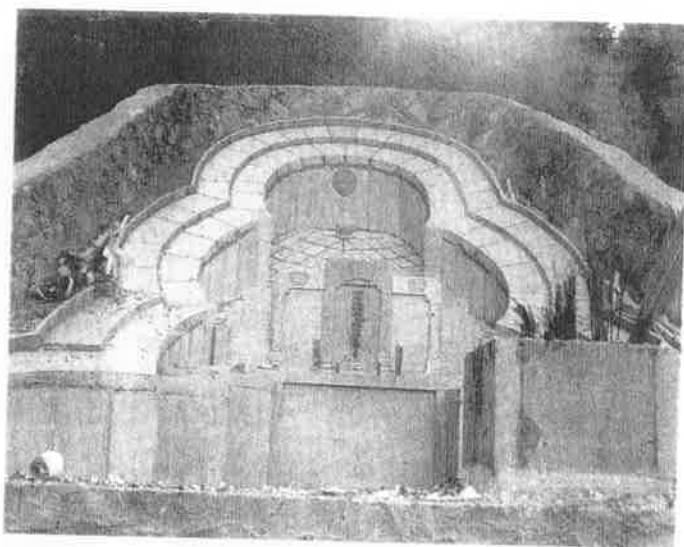

彭城肇基世祖 刘万十公之墓,于农历公元二00三年九月初七日卯时重修完工



平源、鹤溪肇基始祖刘满九公、刘福八公合葬墓座落朱山洋,于2004年10月重修。



刘万十公之墓葬中岗金尺插斗



十五世祖维香公墓葬寿宁城关山外七星垵 2003年仲冬重修



重修刘维香公祖陵序



托溪黄三相公庙前千年年古树
(植于宋仁宗四年公元1026年)



鹤溪、圈石、渺洋、平源、城内、大黍等村祠孙立金尺插斗刘万十公之墓道碑记



凤阳中山刘氏宗祠外景



凤阳刘氏宗祠大门牌匾



凤阳刘氏宗祠正厅



1990年春风阳刘氏重修宗祠，任职鳌城后裔立匾“国富宗衍”纪念。

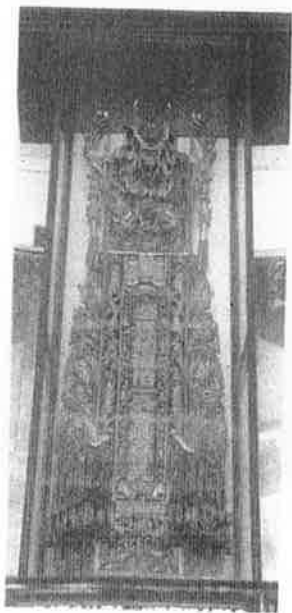

凤阳肇基始祖伯一公暨婆林氏香位



武曲刘氏宗祠

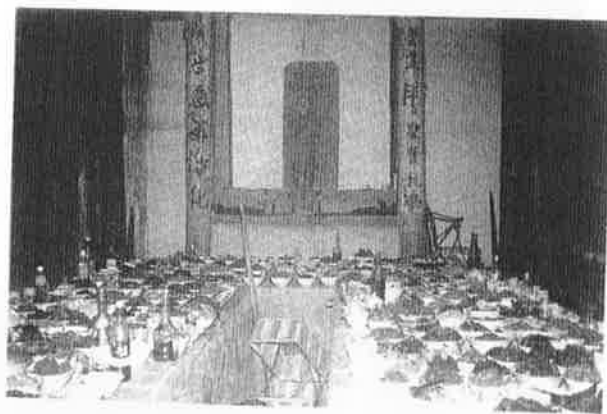

每年开正、端午、七月半、重阳、辞年（除夕）童洋刘氏后裔到祠堂祭奠祖先

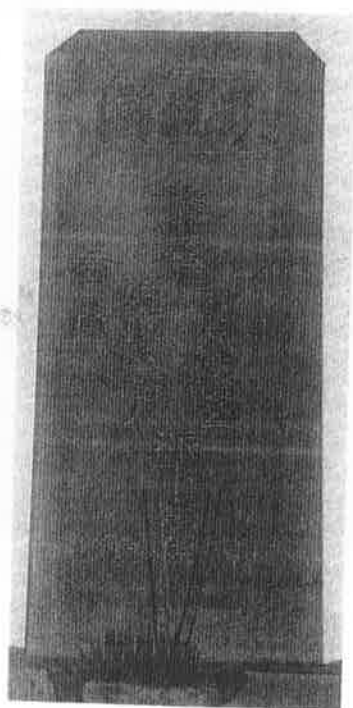

童洋肇基始祖
考刘淑贤公
妣项氏孺人
之香位



童洋彭城刘氏宗祠外厅



童洋刘氏宗祠中厅

福鼎刘氏



福鼎沙垵刘氏宗祠正门



福鼎沙垵刘氏宗祠

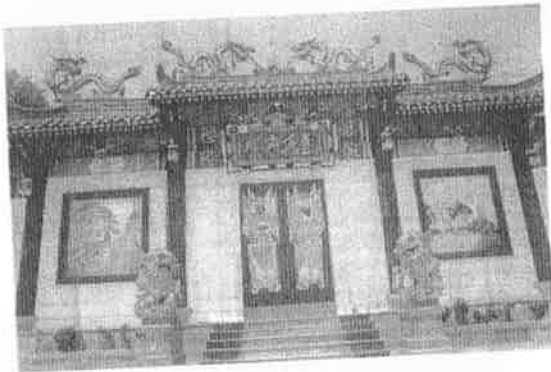

福鼎市后洋刘氏大宗祠



福鼎沙垵刘氏宗祠

中国非物质文化遗产 (福鼎沙垵搬铁枝)

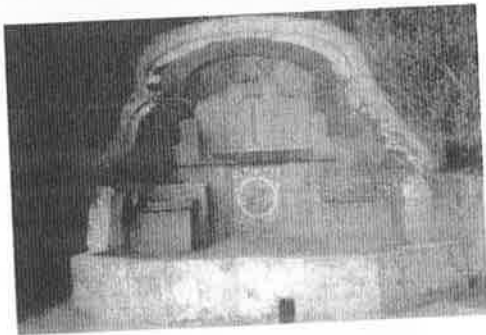

福鼎市后洋始祖孟球公之墓



元宵节搬铁枝盛况

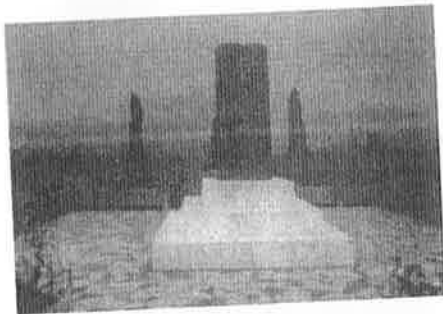

浙江苍南埔坪刘先发美公之墓
(刘先发美为中共七大代表刘英的特务员)



铁枝车

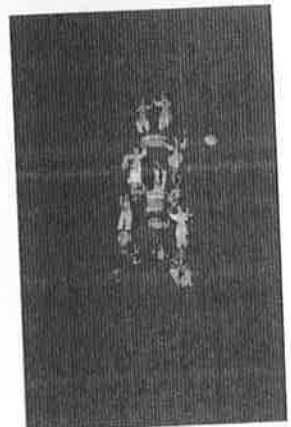

高层铁枝

古田刘氏



古田拓主刘疆



古田临水宫·刘杞夫人陈靖姑神庙



刘氏纪念祠城隍庙



古田溪山书画院（原为纪念朱熹而建）



刘杞神庙



闽东刘氏人物

特载人物

刘宗廷

刘宗廷，福安溪潭磻溪上洋村人，1959年4月出生，排行第四。父刘柏松，曾任溪潭区副区长；母王清梅，以贤淑著于乡里，妻苏丽萱，为福安逸夫小学校长。宗廷少时家境贫寒，十六岁即到赛岐拖拉机站学艺，后转湾坞农械厂务工，因工钱不抵日用，毅然请辞，返乡务农。1978年宗廷为溪潭交管站临时工。1979年8月考取福安师范，毕业后执教于下白石学区。1984年调入福安老区办参与筹备闽东苏区成立50年庆典，此后三年，足迹遍及老区基点村。1987年调入中共福安县委办，1989年任福安扶贫办副主任兼老区办副主任。在老区与扶贫岗位上成绩显著。1990年当选中共福安县纪委副书记。1992年出任福安市穆阳经济开发区党工委书记、主任，兼任穆阳镇书记、镇长。在穆期间，率干群开发畲族风情商贸街、改造福穆公路，拓宽旧街，新建镇政府办公楼、苏堤中学，引进工农业项目，创建农村基金会，组建股份制有线电视网等，深得群众拥护。1993年10月，当选为中共福安市委委员，1994年4月，兼任福安市人民政府市长助理。1994年8月，任福安市财政局局长。时值财政体制改革，税务机构分设，地方税源不足，积极协调各方关系，强化管征，增收节支，培育财源，提出“强乡壮村”思路，扭转了财政收支不平衡局面，一度使福安财政收入位居全区第一，主编正式出版首部《福安市财政志》。1998年任福安市人民政府党组成员，1999年1月当选为福安市副市长兼任财委口党委书记、主任，2003年起任中共福安市委财委、常务副市长、党组副书记。率先开展工贸体制改革，安置职工4000多人，维护了一方稳定，为拓展电机、船舶两大支柱产业发展空间，牵头组建福安船舶、室内装修、建材行业协会、电机电器船舶行业服务中心，建立起福安行业协会、担保公司、行业服务中心“三位一体”的服务体系。着力推动农村电力管理体制的改革，使福安市实现用电同网同价，受益农户十万余户。其敬业务实、开拓创新精神，为社会各界所公认。



2004年11月，受命出任闽东电力股份公司党委副书记、总经理。他团结员工、排除困难，经一年打拼，终于扭转危局，使公司盈利五千余万元，其企业管理之在行，可见一斑。宗廷崇奉“宁静淡泊”与“天行健，君子以自强不息”之训，为人心胸开阔、厚道诚恳。于己唯自强不息；待人则和蔼至诚。可谓真想在胸，立德践言，矢志不移者也。

刘 丛 生

刘丛生，男，1965年11月出生，福建省福安市人。现任闽乐丛贸船舶实业有限公司董事长兼总经理、上海丛鑫实业有限公司董事长、福建丛榕船务有限公司董事长、香港ALEX船务有限公司董事长，宁德市“五一劳动”奖章获得者，福安市第14届人大代表，宁德市第1届政协委员、工商联副主席。福建省第11届人大代表。



刘丛生，1985年7月，创立甘坪建材经营部，几经风雨，艰苦创业，实现了资本的最初积累、集中与发展，成立福安市甘坪建材有限公司；1988年发挥民营企业资本优势，积极参与原国有企业福安造船厂、拆船厂的改制重组，成立闽东丛贸船舶实业有限公司，从事船舶建造、改装、维修、拆解生产。省委书记卢展工、省政协主席梁绮萍、原省政协主席陈明义、国家船舶工业行业协会会长王荣生、省政府副省长叶双瑜、省委常委秘书长陈少勇、国防科工委等国家四部委有关部门领导曾先后莅临公司视察、检查、指导工作。公司地址福建省福安市下白石镇里凡，位于国务院批准对外开放的天然良港—白马港区域内，濒临三都澳深水良港（潮差6—8米，是国内少有的大潮差港）。公司拥有1300多米的海岸线和海域使用权、自营进出口经营权，是闽东首家得到福建海事局船舶生产技术条件认可的船舶工业重点企业和福建省口岸与海防办批准的外轮维修定点企业，是中国船舶工业行业协会会员单位、福建省船舶行业协会成员单位、福建省拆船公司成员单位、福建省质量协会会员单位、福建省诚信经营示范单位、宁德市诚信促进会理事单位。公司直属企业有“丛贸福安拆船厂”、“丛贸福安造船厂”、集装箱班轮船队、油轮船队、进口木材运输船队等。拥有10万吨级、6万吨级、1.2万吨级干船坞各一座，3万吨级、1.5万吨级、4600万吨级船台各一座，拆解6万吨级废钢船天然船坞一座，靠泊2万吨级船舶修码头、5000吨级多用途集装箱码头各一座；各种高档次、先进造船、修船、拆船设备80多台套。钢材预处理生产线、船体放样车间、数控切割下料车间、船体分段制造车间、船体分段制造车间与场地配套设备布局按照现代造船模式精心设计、物流顺畅、工艺先进，具有完善的工程管理和质量保证体系。公司技术力量雄厚，拥有一支技术精、素质高、经验丰富的专业技术队伍，其中：高级工程师5人、工程师23人、助理工程师35人、高级船员18人、中级以上技工70人、持证工人190人。船舶生产技术由传统的生产模式发展到现代智能数控、分段制造船台船坞合拢总装，公司本着“制造精细、检验严格、质量可靠、服务至上”的宗旨，以建造5000

—30000吨级集装箱船、散货船、油船、化学品船为核心，以产品质量为生命线，竭诚为广大中外客户提供优质服务，朝着现代化企业的发展目标倾心打造企业品牌。公司本部及所属企业先后多次被国家、省、宁德市、福安评为“先进单位”、“明星企业”、“文明企业”、“安全环保先进企业”、“重合同守信用单位”、“诚信私营企业”、“诚信经营示范单位”，连续多年评为农行福建省分行“AAA级信用企业”、宁德分行“优质客户”。刘丛生还创办了宁德职业技术学院船舶分院，培养高级船舶技术人才。

刘 松 生

刘松生，男，一九五六年十月一日生于甘棠镇甘坪村，大学文化。职业：宁德市公安局交通警察；职务：宁德市公安局交警支队副支队长。中共党员，荣立个人三等功2次。1997年被评为政法系统先进工作者，省交警系统“十佳”队长称号。

1976年至1986年在中国人民解放军炮三师(32519部队)服役，历任班长、排长、副连长、政治指导员等职务。1986年至1987年在宁德县交通监理站工作，担任党支部书记。1987年至1988年在宁德县公安局交警大队工作。1988年至1990年在宁德市公安局交警支队工作。1990年至1997年在福安市公安局交警大队工作，担任副大队长、罗江中队政治指导员、赛岐中队长、韩阳中队长等职务。1997年至2001年在寿宁县公安局、交警大队工作，担任副局长、交警大队长、政协委员等职务。2001年至2003年在福鼎公安局交警大队工作，担任大队长职务。2003年至今，在宁德市公安局交警支队工作，担任副支队长职务。



妻子，刘武慧，1958年10月生，在福鼎海洋渔业局工作，担任办公室主任。

刘振荣

振荣，男，1954年11月7日出生，福安城关南湖米仓里人，大专学历，1977年7月加入中国共产党，1974年6月，福安一中高中毕业，同年12月应征入伍中国人民解放军，历任空军雷达兵第37团13连战士、班长、排长；37团司令部训练作战参谋，37团9连连长；北京军区空军司令部雷达兵处情报总分站参谋，丛戈江载，1986年12月解甲回乡。1987年1月至1999年8月，任福安市人大常委会教科文卫委员会秘书，副主任、主任等；人大常委会办公室主任、市12届人大常委会委员；1999年9月，任福安市劳动局、劳动和社会保障局局长。当选为福安市第十二届、十四届人民代表大会代表、宁德市第一届人大代表。曾被授予全国劳动和社会保障部一等功和宁德市第一届劳动模范荣誉，在军队服役期间荣立个人三等功一次，现任福安市国土资源局局长。市政协副主席。



刘昭政

昭政，男，汉族，1964年12月出生，三十五世。1991年6月加入中国共产党，福建省福安市城南街人，大学本科文化，现任中共福安市工商局党组成员，市工商局副局长，市个体劳动者协会、私营企业协会常务副会长。

1986年12月参加工作。就职于福安县工商局穆阳工商所，1987年6月调福安县工商局工作，历任企业登记管理股科员、副股长。1992年12月至1995年3月任福安市工商局人事秘书股股长；1995年3月至2002年4月，任福安市工商局人事教育科科长；[期间：1992年5月至1997年10月兼任共青团福安市工商局支部书记；1993年8月至1996年8月，任共青团福安市直机关委员会委员、常委；1993年10月至1996年10月，任共青团十四届福安市委委员、常委；1998年4月至1998年12月，借调福安市发展民营经济领导小组办公室]；2002年4月至2004年5月任中共福鼎市工商局党组成员，中共福鼎市工商局纪委检查组组长(期间：2002年6月任《海峡消费报》福鼎通联站站长；2003年6月至2004年5月任中共福鼎市工商局机关纪律检查委员会委员、书记；2003年11月至2004年5月任福鼎市青年联合会第一届委员会委员、常委；2003年5月任宁德市工商学会理事、福鼎市工商学会顾问、常务理事)。2004年5月至今，任中共福安市工商局党组成员、福安市工商局副局长。



刘招贤

招贤，男，1947年4月26日，生于福建省福安市城关三贤路28号。福安一中1966届高中毕业生。1969年9月上山下乡插队福安溪柄村（其间，1973年9月至1976年8月，宁德地区民族中学任体育教师）。1976年8月参加税务工作，历任福安县税务局税政股副股长、征管股股长。1988年7月，福建省财会管理干部学院财税专业大专毕业。1988年7月至1990年7月，任福安市税务局城关税务所所长。1990年7月至1993年5月，任柘荣县税务局副局长、经济师。1993年5月至1994年9月，任福安市税务局副局长。1994年9月，任福安市国税局副局长，2001年7月，转任福安市国税局主任科员。



妻子：陈幼平，女，1952年5月4日，生于福安城关后垵。儿子：刘茂星，男，1981年9月25日生。2004年7月毕业于福建仰恩大学计算机科学与技术专业。



刘丛生于2006年捐资106万元人民币建设福安市甘棠中心小学“丛贺楼”（图为：丛贺楼与塑胶道竣工庆典）



闽东丛贸船舶实业有限公司



省委书记卢展工及宁德市、福安市领导与刘丛生在一起



原省政协主席陈明义、省委常委秘书长陈少勇莅临公司视察。



省市领导参加1.6万吨级近海货轮下水典礼



二〇〇六年四月留念

甘棠刘氏族谱丛书编委会主要
领导访问丛贸船舶有限公司



公司大楼

刘兆聚

在闽东重镇赛岐宅里聚光园内，园区绿化优雅的环境，茂密的修竹丛、花草树木，秩序井然的生产车间，随着数控加工设备的机声，正在协奏着一曲企业和谐之音。这就是综合实力名列摩托车化油器铜件全国同行前茅的——福安市聚光铜业有限公司。

兆聚，又名兆光，男，1969年7月出生在福安市赛岐镇，现为福安市聚光铜业有限公司董事长兼总经理，兼任福安市企业家联



谊会执委。公司现有员工近800人，专业从事高精金属切削加工配套，拥有日本数控加工中心10台，日本、韩国等进口数控机床58台，数控仪表车床8台，宁江自动车床380余台，各类仪表车床、钻床、冲床、磨床、液压机、滚丝机等设备计1200多台，此外配备有万工显精准测控系统，日本投影仪，新科综合流量测试台，温压流量测试仪等先进检测设备，可完成车、钻、铣、磨、冲、拉、攻丝等工艺，及生产各种规格的铜、铝、钢、铁等金属的切削零件，月生产能力超过2600万件。

兆聚及其企业，本着“科技为先，信誉为重”的经营理念，积极进取，面向中高端市场，不断开拓，更新设备，成功开发摩托部件，机电机械、军工航天、仪表仪器，电子通讯等系列配件，产品精度高、品质好、深受用户青睐，广泛适用于化油器、精密机床、通讯器材、钟表、医疗器械、度量衡器等行业。成为湛江德利、无锡升尉、成都三国红光，山西惠丰、北京罗森伯格、浙江精湛、温州瑞力、福鼎友力等50多家知名厂商的定点配套厂家。并远销港、澳、台、日本及东南亚地区，在同行业中率先通过ISO9001国际质量管理体系认证。注册业内首个专业品牌“聚光”。同时获得多家企业的“优秀供应商”、“诚信企业”及赛岐经济开发区“十佳纳税大户”、“十佳工贸企业”；宁德市农业银行“AA+信用企业”等荣誉称号。

兆聚为人淡泊名利，胸怀大度。厂区门口紧邻104国道，为方便员工上下班及出行的安全，出资在厂门口国道边安装照明路灯及设置减速带。在解决残疾人、下岗职工再就业方面，企业都给予极大的关照，尽量按排解决，提高职工福利待遇，爱惜人才。诸如职工建房、子女考上大学都给予一定的资助，对遇到困难或因病灾的均组织倡议捐款并率先为范身体力行。不仅于此，2006年第9号“桑美”台风重创福鼎，兆聚闻讯后，购买了大米10多吨，分三批次用专车运往灾区，今年的第9号台风“圣帕”袭击我市赛岐镇泰康村造成房屋倒塌，兆聚也托人捎去赈灾慰问金。

兆聚在繁忙的企业之暇，无论宗祠修缮或文化事业，他都慷慨解囊，几年来兆聚及其企业在公益事业方面投入累计已达60余万元，其崇高的品德深受人们的赞誉。

(刘绍旺、刘木祥 稿)

刘解放

解放(别名刘鹤诚),男,汉族,谱名荣雾,字良香,1950年出生于福建省福安市溪柄楼下村,中国高级根艺美术师。从小爱好工艺美术,后自学成才。自1968年起专业从事壁画、泥塑、玻璃画、木具烙花、标本制作、园艺设计以及木雕、根雕等艺术创作。

2002年10月作品《雄鹰展翅》获得福安市首届艺术周(花卉、盆景、根雕艺术展)三等奖;2004年作品《格格吉祥》获得第九届中国根石艺术博览会优秀奖;2005年10月作品《万绪归宗》、《生生不息》分别获得《纪念中国根石美术学会成立二十周年精品展》金奖、银奖;2006年2月,作品《普罗米修斯》获得闽东首届根艺展一等奖;同时,作品《天下白》、《童趣》分别获得二等奖;2006年5月,作品《代代封侯》获得福建花卉精品展银奖。博得副省长潘心诚、市委书记陈家东等众多领导的赞赏和好评,并多次组织莅临参观指导。

2004年5月3日闽东日报刊登了其在艺术领域所取得的成就,5月10日福安市电视台进行《艺术人生》专题报道。2005年10月13日福安简报、10月20日闽东日报(第三版),11月2日福建日报(第十版)分别刊登。

2004年10月被评为中国根石美术资格认定中级职称。

2006年6月被评为中国根石美术资格认定高级职称。

除刘鹤诚艺人自身进取创新外,他的背后还有着事业成功的动力——是一位贤惠的贤妻良母,阳头中心校的高级教师曹丽兰女士的支持、孝顺、和气的子女刘凤翔、刘凤丹、刘宇栋的孝敬尊老分不开。

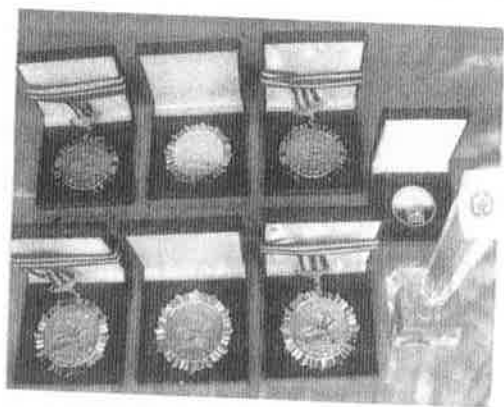

福安刘氏热心公益事业的知名人士

刘寿波

寿波，男，1940年出生，三十五世，谱名昭海，字寿波，行望四，福安六岔路人，原籍苏阳厚巷东房，鑑公派。福安市鹿岔路刘氏宗祠地处福安市城北，在层林香樟环抱之中与天马山遥遥相望。始祖显华公是苏阳开基始祖唐威节度使皈公之后裔。避五代之乱天成间入闽肇居苏阳迄今已有1080年，在宋时出过文武状元必成及17名进士，明朝出过兵部尚书刘中藻，因此素有“明清大夫第，唐宋缙绅家”之称。十八世祖鑑公于明宣德二年（1427年）徙迁东门，于万历在三姓路建有东门刘氏宗祠，现旧貌犹存，鑑公乃东门始祖。



三十世祖显华公由东门移居到离旧城3公里的鹿(六)岔路定居，是当今本祠始祖。历经百餘年的历史沧桑，从单门独户到至今已有300多口生灵。鹿岔路人具有遵宗敬业精神，尤其是德高望重，年登65岁的刘寿波宗长，建祠之初，就立下誓言：“我的祖宗是看山楼起家的，十分艰苦，现今山楼草棚还在。我们要为祖宗争气，就是三餐饭吃两餐，省下一餐来也要把祠堂建好！”三年来，未吸公家一支烟、未取公家一分钱工资，公家的钱一块当一块五用，决不许浪费一块钱，一座价值150余万的祠厦仅花80万建成。

鹿岔路刘氏宗祠坐子向午，自2000年春始，经三年艰苦创业，终于2003年八月初七落成。本祠为砖木结构，仿古建筑。内三进四柱三开间，正阳三大门左右门楣雕有“入孝”、“出悌”，中正大门两边有一对雄狮，门上方镌有“刘氏宗祠”，悬墙上浮雕别具一格的景致，正中上“三顾茅芦”、“刘相府”、左右“桃园三结义”、“赵子龙战长沙”等再现汉时气息。上厅古栏上精工雕刻有二十四孝全图，对子孙进行传统美德教育。戏台、天井、正厅宽敞恢宏。内设回龙喷水，层层更叠，气势磅礴，后坐三层设置列祖列宗神位，数十座神祇龙牌依序排列，全为金漆木雕，金碧辉煌。

祠堂占地4310平方米，建祠宽20米、长66米，厨房、卫生间俱全，还有门坪、环山水沟等配套设施。进出宽敞，四周通达，鹿岔路刘氏宗祠堪称福安第一，在全省刘氏祠堂中亦属上乘。刘寿波先生为刘氏公益事业任劳任怨做出了榜样。福祉桑梓功不可没，刘寿波及其执事们甚是族人中的楷模。

刘振堂

振堂，男，1948年生于甘棠镇北门村，1966年参加中国人民解放军，历任战士、班长、排长、连长、副营长、代营长等职，在任连长时所在连队被福州军区命名为“硬骨头式”连队。荣立集体三等功，在关键时刻能挺身而出，处事果断，为在江西的大型国防施工中由于本人指挥果断，避免了一次130多人在场的特大塌方无一人伤亡的先例。受到省军区的嘉奖，1983年转业，安置在福安市自来水公司，任党支部书记，副经理兼厂长并参加赛岐、穆阳自来水厂的筹建工作，且圆满完成任务。1996年调任福安市环境卫生管理处任主任、书记，为改变福安环境设施落后状况，加大了有效的管理机制，经过努力，目前有办公楼二座，建筑面积1200多平方米，中转站四座，车辆12部，已完成投资3300万元的垃圾卫生填埋场、污水处理场。环卫固定资产达4000多万元。跻身于全市先进行列，迄今为全区设施较完善，机械化水平较高的单位之一。被宁德市委、市府评为“先进单位”、“文明单位”。本人也被评为省、地、市先进个人和“优秀共产党员”的光荣称号，2005年获宁德市“劳动模范”奖章。



刘长春

刘长春，1964年生，原福建建筑专科学校毕业，后就读于上海同济大学建筑专业本科毕业，福安龙阳刘氏族裔，厦门抗倭名将刘汉清后裔，1985-2000年在福安市建委工作，2000年从事珠宝贸易，创立“福建泉州波利亨珠宝有限公司”，2002年从事房地产开发，创立“宁德嘉利房地产开发有限公司”，并兼营珠宝企业，是个在事业上很有成就的青年企业家。





△ 2006年11月出席世界刘氏第五届大会之福安刘氏代表团
 图为：代表团在出席大会前访问泰国宗亲会
 期间游览曼谷玉佛寺。

前排左起：刘王碧玉、刘郑菊容、刘卓雪慧、刘陈碧玉、
 刘细妹、刘林爱月、刘月铃、刘林丽金、
 刘苏少兰、刘惠玉
 后排左起：刘郑云琴、刘细铃、刘木助、刘石成、
 刘荣常、刘福城、刘品培、刘惠仁、
 刘毓铃、刘放平、刘 荣、刘平光、

甘棠刘厝巷热情支持刘氏公益事业之“五妯娌”



前排左起为：刘温梅琴、刘陈细容
 后排左起为：刘陈成梅、刘陈大永、刘陈惠梅



热情支持甘棠刘氏公益事业之刘爱莲一家



甘棠刘氏热情支持公益事业之女士

前排左起：刘惠玉、刘林丽金
 前排左起：刘苏少兰、刘陈碧玉

刘智华

刘智华，女，1973年1月生，中共党员，毕业于中央广播电视大学法学专业。2002年7月至今先后任福安市自来水公司办公室及政工部副主任，办公室主任，并取得政工师专业技术职称。工作期间爱岗敬业，以身作则，先后在中国青年报、闽东日报、中亚之友报发表过多篇文章，撰写多篇专业技术论文，出色完成各项任务，多次获全国广电大学、宁德市委市政府表彰。



福安刘氏热心公益事业的女士们



前排左起：刘苏少兰、刘惠玉、刘郑菊容、刘林爱月、刘爱娇
 后排左起：刘林丽金、刘细妹、刘卓雪慧、刘郑雪琴、刘王碧玉
 刘陈碧玉

支持刘氏文化卷出版

刘富生：甘棠刘祠负责人之一，福安市人大代表，企业家。
 刘文光：福安刘氏宗亲联谊会会员，造船业企业家。

龙阳刘氏

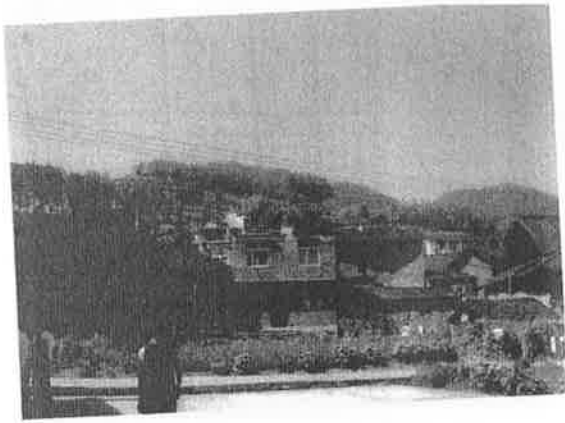

晓阳镇龙阳村村景



晓阳镇龙阳村刘氏祠堂塑像



祠内戏台

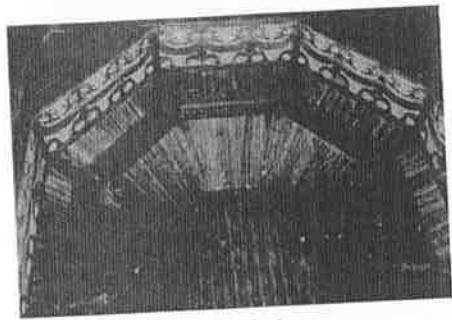

祠内藻井



祭祖香案

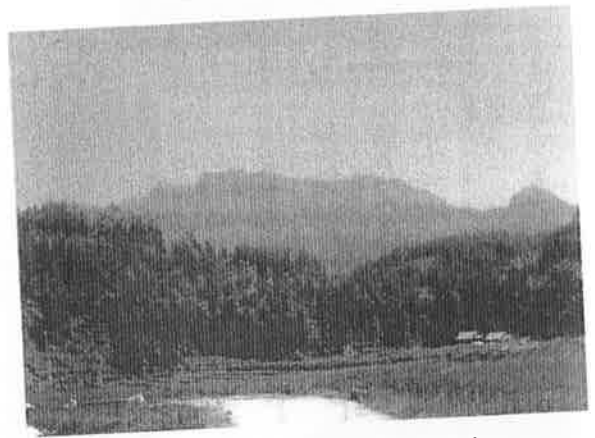

祠堂对面为闽东第一山——白云山



祠堂祭祖演戏情景



祠堂近对长脚岗山



安三公墓道碑

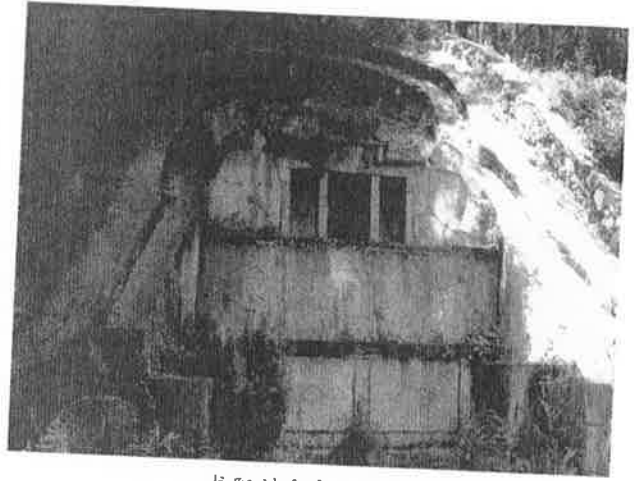

龙阳刘氏安三公墓

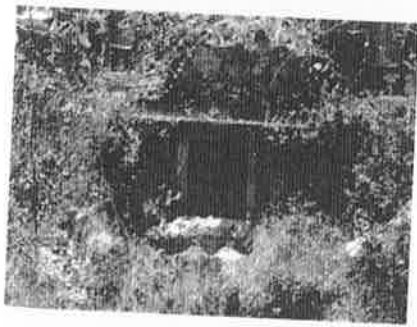

龙阳刘氏祖宗古墓

福安溪口刘氏

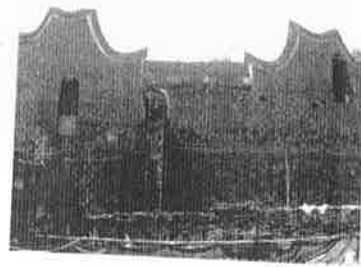

溪口村古民居



旧居大门

中国戏剧家(龙阳刘氏28世)
刘五成、刘六成旧居

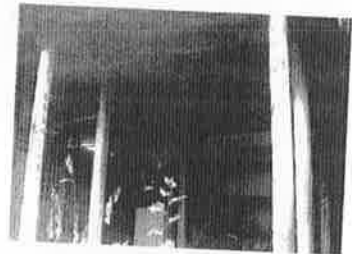

溪口刘氏祠堂



溪口村古民居内景

龙阳刘氏所在区域

世界地质公园——白云山冰臼群 (在申报中)



白云山巅观云海

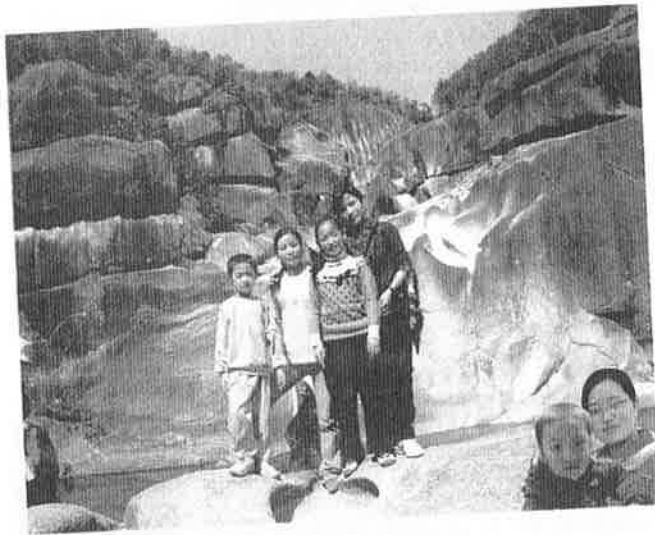

九龙台



龙行石间

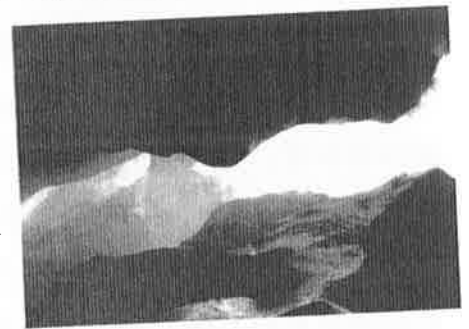

一线天



仙女酒库



地宫入口

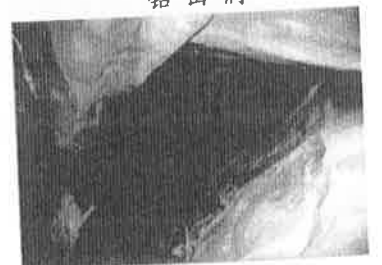

钻山洞

福鼎刘氏人物

刘锡荣

刘锡荣，男，1942年5月生于福建福鼎，祖籍江西瑞金。1965年9月加入中国共产党。1968年于浙江农业大学蚕桑系毕业，同年7月曾到安吉林场劳动，并在安吉县农业局工作。历任安吉县农业局干部、生产指挥组秘书，省生产组秘书，省农办秘书处副处长、科教处副处长，省政府调研室副主任，中共温州市委常委、秘书长，温州市副市长，中共温州市委副书记、市长，中共温州市委书记，中共浙江省委常委、纪委书记。1993年起任浙江省副省长，同年12月在中共浙江省委第九届一次会议上当选中共浙江省委常委。1997年9月当选中纪委委员。1998年当选第十届中共浙江省委副书记、常委、省纪委书记。2000年1月任中纪委副书记。中共第十五届全国代表大会上当选为中共中央纪律检查委员会委员。2001年1在中纪委四次全会上增选为中纪委常委、副书记。中共中央第十六届全国代表大会当选为中央委员，第十一届全国人大常委会委员。

翁一生戎马生涯，身先士卒，爱国爱民，屡建奇功，秉性耿直，气度宽宏，德配温氏，贤淑善良，育有五子，聪颖端庄，头角峥嵘，气宇昂扬，翁年古稀，健步如常，情系梓里，老心更红，撰写史料万古留芳。值兹重修家乘之际，爰执笔而述其概是为传云。。

刘学斌

刘学斌(曾用名刘发明)，男，汉族，1985年6月出生，福鼎市彭城郡刘氏族人，祖籍福建省福鼎市前歧镇井头村人。1975年7月高中毕业回原籍插队当知青，1978年2月应征入伍，1980年7月入党，大学学历，入伍后历任步兵第272团战士、报道员，陆军第91师教导处文书、司令部作训参谋，第31集团军作训处参谋。1986年2月随军队精简整编调回福鼎市人武部，先后任军事科参谋、副科长、科长、副部长。2000年2月升任福建省寿宁县人武部部长（兼中共寿宁县委常委。2005年1月转业调任福鼎市人大常委会党组成员，同年3月当选福鼎市第十四届人大常委会副主任（正处）至今。履职期间，曾被福建省军区党委、政治部分别评为优秀党员和优秀党务工作者，荣立三等功三次。



刘伦岩

刘伦岩男，1934年12月生，福鼎市彭城郡刘氏族人。解放初期参加当地土改、“三反”、“五反”等运动。1952年12月参加工作，1959年9月加入中国共产党。入伍后历任福鼎市公安局、城关派出所、秦屿派出所民警。1956年1月调入福鼎县公安局工作，先后任治安股、秘书股副股长、股长。1969年4月起，先后任峡门公社代主任、代书记、主任、书记，沙埕公社主任、书记。1979年12月任福鼎县人民检察院检察长。1980年6月任中共福鼎县委办公室主任，同年12月任福鼎县人民政府副县长。1987年11月任中共福鼎县纪律检查委员会书记。1990年11月任县委正处级调研员，兼任国道104线福鼎段总指挥，中共福鼎县（市）第三届至第八届委员会委员，1996年4月退休。退休后还任市老区促进会会长，市见义勇为协会名誉会长。任职期间，曾被福建省委、省政府评为“全省先行工程建设先进工作者”，并荣获省总工会颁发的福建省“五一”劳动奖章。



刘祖珍

刘祖珍男，字仁字，号白衣居士。1942年生，福鼎刘氏族人，中共党员。幼习岐黄，另还得父衣钵，精于世界独特的明矾艺术创作。曾任矾山茶场卫生院医师、院长。四届苍南县政协委员，九、十届矾山镇人大代表、苍南县个协二、三、四届理事。体改后，为医师、药师经理，连续十年被评为市、县级先进个协劳动者，二次得“诚实杯”银杯奖。其基明矾艺术作品，销往欧美及东南亚各国和全国各地。被载入《中国国情丛书》。平时酷爱古典文学和对姓氏学的研究。曾发表姓氏学专著。并有诗词联作品数百首（副）。在参赛中曾多次获奖授“新古典诗星”“二十一世纪文化名人”“及老有所为先进个人”的称号。传略载入《世界名人录》、《世界人物大辞海》、《世界知名作家艺术家典》、《中华诗人大辞典》《中国文学艺术界名人大辞典》《中华人物家教大辞典》等十多部大典，并在现代诗词馆入档，被现代诗词馆收藏。现系中华诗词会会员、中国楹联学会会员、中国国际文学艺术家协会名誉顾问、中华诗词文化研究所研究员、中国古代文学研究会诗词创委员会委员、新世纪文学创作研究所创作员兼研究员、浙江诗词与楹联学会会员、苍南诗词学会常务理事、苍南药业协会、苍南民间艺术家协会理事。著有《诗缘集》《刘金钱候四姓联谱》等。



刘学文

刘学文，男，汉族，1971年10月生，福鼎市佳阳乡后洋村人。现任福建省大田县协发矿业有限公司董事长、三明市闽东商会副会长兼任福建省姓氏源流研究会刘氏委员会副会长。1987年，他为了生活，去外地求艺拜师，认真钻研钻矿、凿钻、选矿等有关方面技术知识，经过十几年的艰苦创业，不断丰富他办企业的能力。同时，掌握了丰富的生产经验。闯过资金、人才、管理等难关，使其在三明的矿业不断壮大。现已组建福建省大田县协发矿业有限公司矿员工300多人，年创产值近千万元，他不但积极向国家纳税，而且热衷于慈善公益事业，深受当地政府和有关部门领导的重视和好评。



山不在高有仙则明，水不在深有龙则灵。企业不在大小、财富不在厚薄，取之于民，用之于民，关注民生，这是企业经营者应该具备的品格。刘学文的企业虽然不算大，但他热心社会公益事业的心意却不小，其品格亦大矣。

刘法堂

刘法堂，男，汉族，1971年吉月出生福建省霞浦县后港镇东关村，福鼎市彭城郡刘氏族裔，现任上海旺帮服装辅料有限公司总经理。

1991年7月毕业于西南工业管理学校，毕业后分配在国营单位工作，他看到家乡贫穷，想实现带领大家走上共同富裕之路，2004年他毅然放弃了优越的工作，与家乡友人合资创办福建省霞浦旺帮服饰五金厂，他闯过市场、资金、人才、管理等难关，掌握了丰富的生产经验和先进服饰市场理念，使上海旺帮服装辅料有限公司形成规模。他不但积极向国家纳税，而且热衷于慈善公益事业。



刘忠雄

第29届2008北京奥运火炬手刘忠雄，男，汉族，1963年3月出生，福建福鼎市沙埕镇人，中共党员，大专文化，中学一级体育教师，宁德市帆船、帆板队总教练，福鼎五中总务处主任、工会主席、支部宣委。

1975年9月在沙埕中学读书，1980年7月福鼎县沙埕中学(福鼎五中)高中毕业留校从事体育教学工作，入伍后全心投入体育运动，1995年5



月1997年7月借调福建省水上运动中心任OP帆船任教练。任教期间，向省优秀运动队输送18名优秀队员，所教学生共获全国奖牌16枚、银牌16枚、铜牌11枚，其中高传卫同学获得2002年世界OP帆板冠军，连翠仙同学获得2002年亚洲OP帆船冠军，周传成同学OP帆船获得2005年第十届全运会首枚金牌。

他先后被选为中共第二届宁德市党代表、第二届宁德市人大代表，也被评为福建省“新长征突击手”、福建省“优秀教师”。

刘 贻 棉

刘贻棉，男，1933年12月出生，福鼎市沙埕镇水生村人，1956年入党。公社化后，担任渔业专业技术员、生产队长。1961年水生大队党支部委员，1978年任水生村党支部副书记，1983年任水生村渔业社副社长，1989年任党支部书记。



刘贻棉年轻时就是名扬全县的打鲨能手。早在60年代，渔船机帆化发展了机围作业，被誉为“海洋闯将”的生产队长刘贻棉就带领水生第二小队，创造了连续十年产万担的丰产，纪录在福建、浙江沿海独树一帜，蜚声省内。80年代，年过半百的刘贻棉，不顾伤病体弱，再度“出山”下海，重振雄风，蹲点承包第15小队，继续承担执行省水产厅7年试捕探捕任务，在完成几十航次试捕探捕任务中，船队本身减少经济收入40多万元，但却为渔业科研和帮助省厅指导渔业生产，做出了贡献。他率先改造第一对大马力渔船和发展钢质渔轮，跨出外海开拓新渔场，从而使全村渔业产值突破千万元大关。

刘贻棉在认村支书时，带领支部一班人，努力培养科技队伍和船网具改造，为发展养鱼生产拓宽了生产门路。同时，他还重视教育，带头捐款1600元，全村筹集资金7万多元，在上级的支持下，建起一座三层九个教室，面积600多平方米，造价17万元的新教楼，改变了学校的教学状况，使水生村成为闽东渔区一面不倒的红旗。

他曾先后被选为县人大代表，县党代会代表，省政协委员和省渔业顾问，并曾先后被评为镇“好支书”、县“劳动模范”、省“优秀共产党员”，1990年被评为“全国农业劳动模范”。

刘正发

刘正发，男，汉族，福建省福鼎市沙埕镇人，1936年10月出生。1957年7月毕业于福建省福安师范学校普师科。参加工作后，历任：霞浦县实验小学副校长、政治校长，中共霞浦县委宣传部干事、主办干事、副部长，霞浦县盐田人民公社党委副书记、革委会副主任，霞浦县城关人民公社党委书记、革委会主任，霞浦县革命委员会委员，霞浦县交通局局长，霞浦县十届人大常委会专职常委、办公室主任，宁德地区电影公司经理、党支部书记。

著有《人生回眸》、《拾遗》等书。



刘夏清

刘夏清，男，汉族，1967年9月生，福鼎市彭城郡刘氏族人，大专文化，中共党员，福鼎市司法局沙埕司法所、法律所副所长，中国报业协会信息工委文学创作部创作员，福建省姓氏源流研究会会员，福建省姓氏源流研究会刘氏委员会副秘书长，福建省海内外宗亲联谊工作部副主任，《福建刘氏族谱丛书》编委会编委，福建刘氏恳亲联谊总会福鼎联谊会秘书长，《福建刘氏族谱丛书福鼎市卷》主任编辑。1988年10月参加工作，同年12月分配到福鼎县沙埕综合农场，在职期间爱岗敬业、勤勤恳恳、兢兢业业，从不计较个人得失，他不但工作认真负责，而且勤奋好学，1992年7月厦门大学法律专业毕业。1989年2月-1992年8月任副场长、团支部书记。工作期间，1991年3月被宁德地区行署评为“三五先进弄干”，同年5月被福鼎团县委评为优秀团干部。1992年9月调到福鼎县沙埕镇综治委办公室工作。1995年10月又调到沙埕司法所，在司法工作期间，工作细心，办案公正、平时认真学习业务知识，积极参加民事纠纷调解、民事诉讼活动，同时全心投入刘氏公益事业。他不知自己辛苦，几年来他编写了《福建刘氏族谱丛书福鼎市后洋卷》、《福建刘氏族谱丛书源流与文化卷福鼎篇》。同时积极筹建福鼎市刘氏恳亲联谊会，于2008年元宵节在福建省第一个成立了“福建刘氏恳亲联谊总会福鼎联谊会”。



福鼎刘氏地方知名人士 (玉照)



刘青松
(传见492页)



缪怀亮
(传见492页)



刘发荣
(传见492页)



刘学明
(传见493页)



刘经平
(传见493页)



刘祥鑫
(传见493页)



刘肇谦
(传见494页)



刘克稳
(传见494页)

福鼎硤门丹斗刘氏



福鼎硤门丹斗刘氏家祠



家祠内厅

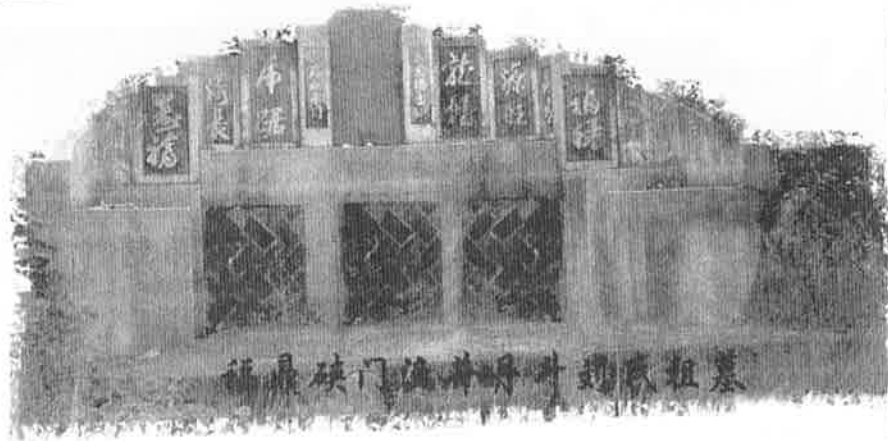

祖墓

霞浦刘氏



董墩金源刘氏宗祠



董墩金源刘氏宗祠内景

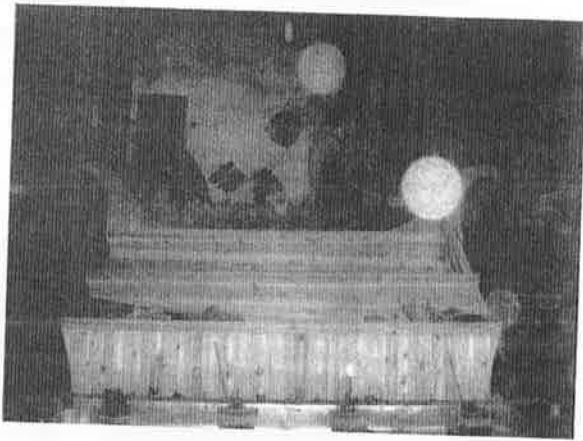

董墩金源刘氏宗祠内景



董墩刘氏宗祠



佳腰刘氏宗祠



南山刘氏宗祠

人物及其他篇

福建刘姓进士

(宋代至清代)

宋代

- 太平兴国八年(983年)王世则榜：刘文杲(福清籍)、刘昌言(南安籍)一甲进士(状元)
- 端拱二年(989年)陈尧叟榜：刘易如(晋江)、刘昌龄(南安)
- 咸平五年(1002年)王曾榜：刘若虚(闽县)
- 景德二年(1005年)李迪榜：刘滋(崇安)
- 大中祥符元年(1008年)姚晔榜：刘天锡(福清)、刘设(晋江)、刘森(闽县)
- 大中祥符四年(1011年)张师德榜：刘适(晋江)
- 大中祥符五年(1012年)徐夔榜：刘煜、刘若冲(闽县)、刘晔(闽县)
- 大中祥符八年(1015年)蔡齐榜：刘夔(崇安)
- 天圣五年(1027年)王尧臣榜：刘师古(莆田)。特奏：刘半千(同安)
- 天圣八年(1030年)王拱辰榜：刘奕、刘昇(闽县)
- 景祐元年(1034年)张唐卿榜：刘拯(仙游)
- 庆历二年(1042年)诸科：刘昇(闽县)
- 庆历六年(1046年)贾黯榜：刘彝(闽县)、刘易简、刘称(怀安)、刘泌(建安)、
刘孝基(莆田)
- 皇祐元年(1049年)冯京榜：刘靖(侯官)、刘处约(福清)、刘延之(怀安)、
刘洵(建安)、刘绛(怀安)
- 嘉祐二年(1057年)章衡榜：刘泾(建安)
- 嘉祐五年(1060年)特奏：刘敏(永春)
- 嘉祐八年(1063年)诸科：刘景阳()
- 治平二年(1065年)彭汝砺榜：刘伊(怀安)、刘衍(龙溪)
- 治平四年(1067年)许安世榜：刘寻(甌宁)、刘弼(龙岩)
- 熙宁三年(1070年)叶祖洽榜：刘铨(建安)
- 熙宁六年(1073年)余中榜：刘川(建安)、刘觉(莆田)。诸科：刘希文(兴化)
- 熙宁九年(1076年)徐铎榜：刘会元(侯官)、刘说(福清)、刘常(建安)
- 元丰二年(1079年)时彦榜：刘秘(莆田)。诸科：刘景山(兴化)
- 元丰五年(1082年)黄裳榜：刘安行、刘干(建安)
- 元丰八年(1085年)焦蹈榜：刘及、刘知至、刘公挚(闽县)、刘通(建安)

刘遼(同安)一甲进士。特奏:刘价(福州)

元祐三年(1088年)李常宁榜:刘介山、刘绶(闽县)、刘毅(浦城),

特奏:刘勃(晋江)、刘康夫(闽县、)

元祐六年(1091年)马涓榜:刘棠(龙岩)。特奏:刘晞(兴化)

绍圣元年(1094年)毕渐榜:刘谷(建安)、刘翰(崇安)、刘磁(晋江)、刘镕(龙溪)

绍圣四年(1097年)何昌言榜:刘震(怀安)

元符三年(1100年)李金榜:刘允迪(永春)

崇宁二年(1103年)霍端友榜:刘洵(福清)

崇宁五年(1106年)蔡巖榜:刘方翼(侯官)、刘登(怀安)、刘烜(莆田)、刘彦适(福清)

大观三年(1109年)贾安宅榜:刘实(侯官)、刘廊(建安)、刘冀(建宁)。

特奏:刘檀(福州)

政和二年(1112年)莫倚榜:刘纲(闽县)、刘良翰、刘宇(侯官)、刘温伯(宁德)、

刘畴(建安)、刘汝舟(浦城)、刘达夫(闽县)

政和四年(1114年)释褐:刘綱(怀安)

政和五年(1115年)何粟榜:刘正(怀安)、刘牧(崇安)、刘元翰(晋江)、刘天牧(剑浦)

特奏:刘约()、刘愈

重和元年(1118年)王昂榜:刘侯亚(闽县)、刘滂(闽清)、刘国宾(闽县)、刘玮(崇安)

宣和三年(1121年)何涣榜:刘彦和(侯官)、刘颀、刘国镇(怀安)

刘浩(剑浦)、刘庭筠(漳浦)。特奏:刘照、刘时升(闽县)

宣和五年(1123年)何粟榜:刘之翰(晋江)

宣和六年(1124年)沈晦榜:刘知己(侯官)、刘察(福安苏阳)、刘衡(怀安)、

刘希亮(甌宁)、刘振(晋江)、刘昱(剑浦)、刘巡(龙溪)、

刘涣(莆田) 特奏:刘俊民、刘国钧()

建炎二年(1128年)李易榜:刘孔修(莆田)。特奏:刘元()、刘渐(莆田)、刘翎()

绍兴元年(1131年)特奏:刘振宗(晋江)

绍兴二年(1132年)张九诚榜:刘世安(闽县)、刘淮(建阳)、刘康时(晋江)、

刘灿(莆田)、特奏:刘发(长溪)

绍兴四年(1134年)陈亮榜:刘孟虎(同安)

绍兴五年(1135年)汪应振榜:刘师亮(闽县)、刘凯(闽清)、刘藻(怀安)、刘詮(福清)

绍兴八年(1138年)特奏:刘侯圭(福清)、刘汴()、刘易简(武平)

绍兴十二年(1142年)陈诚之榜:刘师贲(闽县)、刘中、刘希杰(建安)、刘珙、

刘如愚(崇安)

- 绍兴十五年(1145年)刘章榜:刘颀(瓯宁)。特奏:刘忱(怀安)、刘详(兴化)、
刘贯(莆田)
- 绍兴十八年(1148年)王佐榜:刘坦(连江)、刘季裴(福安苏阳)、刘公特(宁德)、
刘焕(怀安)
- 绍兴二十一年(1151年)赵逵榜:刘师尹(怀安)、刘信、刘采(建安)、刘孝恭(建宁)、
刘夙、刘洵直(莆田)
- 绍兴二十四年(1154年)张孝祥榜:刘璠(崇安)。特奏:刘珪(莆田)
- 绍兴三十年(1160年)梁克家榜:刘朔(莆田)。特奏:刘庚、刘隆(漳州)
- 隆兴元年(1163年)木待问榜:刘更生(福安苏阳)、刘已立(闽清)、刘鼎(瓯宁)、
刘绰(莆田),特奏:刘侯度(怀安)、
刘天麟(晋江)、刘嘉谋(兴化)
- 乾道二年(1166年)萧国梁榜:刘岳(闽县)、刘潮(福清)、刘去病、
刘确(福安苏阳)、刘砥、刘砺(长乐)
- 乾道五年(1169年)特奏:刘祖庆(长溪)、刘季山(长溪)
- 乾道八年(1172年)黄定榜:刘文礼(闽县)、刘邵(长溪)、刘铨(建阳)。
特奏:刘思衡(闽县)、刘季云(长乐)
- 淳熙二年(1175年)詹骕榜:刘商衡(侯官)、刘烈(长溪)、刘公予(怀安)、
刘崇之(建阳)。特奏:刘升()
- 淳熙五年(1178年)姚颖榜:刘岳(闽县)、刘允成(长乐)、刘策(建安)、刘炳(建阳)、
刘袖(崇安)、刘文富(尤溪)、刘起晦(莆田)
- 淳熙八年(1181年)王由榜:刘特(建安)、刘槩、刘弥正(莆田)、刘善脩(晋江)
- 淳熙十一年(1184年)卫泾榜:刘袭(福清)
- 淳熙十四年(1187年)王容榜:刘松(侯官)、刘源(瓯宁)。特奏:刘搨()
- 绍熙元年(1190年)余复榜:刘植(福清)、刘棠(莆田),
特奏:刘三顾(古田)、刘振宗(晋江)、刘杲(漳州)
- 绍熙四年(1193年)陈亮榜:刘之邵(福清)、刘填(建阳)、刘孟虎(同安)
特奏:刘季虞、刘八成(福清)、刘慨()
- 庆元二年(1196年)邹应龙榜:刘宜之(福清)、刘三益(永福)、刘拘(瓯宁)、
刘起世(莆田)
- 庆元五年(1199年)曾从龙榜:刘沐(福清)、刘泳(怀安)、刘必端(建安)、
刘沐(瓯宁)、刘焮、刘铨(建阳)、刘世钧(莆田)。
特奏:刘梦先(侯官)、刘颀(宁德)

- 嘉泰二年(1202年)傅行简榜:刘文轨、刘寅(甌宁)、刘南叔(莆田)
- 开禧元年(1205年)毛自知榜:刘炳文(闽县)、刘庞(福清)、刘升(甌宁),
特奏:刘灿明(长溪)
- 嘉定元年(1208年)郑自诚榜:刘松(建安)、刘用行(南安)、刘士龙(尤溪)
- 嘉定四年(1211年)赵建大榜:刘庚、刘该(侯官)、刘浩、刘洪(怀安)、刘灼、
刘衍(建安)、刘广运(晋江)、刘刚中(建宁)、
刘希仁(莆田)
- 嘉定七年(1214年)袁甫榜:刘拱辰(怀安)、刘世(甌宁)、刘崇卿(晋江)、
刘次恭(剑浦)、刘旦(龙溪)。特奏:刘棻(兴化)
- 嘉定十年(1217年)吴潜榜:刘勺(闽县)、刘天锡(甌宁)、刘子寰(建阳),
特奏:刘从龙、刘孝友(长乐)
- 嘉定十三年(1220年)刘涓榜:刘匣(福清)、刘希道(莆田)
- 嘉定十六年(1223年)蒋重珍榜:刘天乙(怀安)。特奏:刘锐(晋江)、刘叔侃(怀安)、
刘谔(清流)。释褐:刘卿月(福清)
- 宝庆二年(1226年)王会龙榜:刘复(南安)、刘崧(莆田)
- 绍定二年(1229年)黄朴榜:刘汉英(连江)、刘应东(福清)、刘德权(甌宁)
特奏:刘季冲(福州)、刘光叔()
- 绍定五年(1232年)徐元杰榜:刘公权(甌宁)。特奏:刘田()、刘耀叔()
- 端平二年(1235年)吴叔告榜:刘半千(同安)、刘并(龙溪)
特奏:刘应琦()、刘泳(长溪)
- 嘉熙二年(1238年)周坦榜:刘同叔(闽县)、刘发(福清)、刘龙发(长溪)、
刘子实(建安)
特奏:刘应神(连江)、刘天从(汝谟侄)
- 淳祐元年(1241年)徐伊夫榜:刘英发(福清)、刘自、刘滌(福安苏阳),
特奏:刘友(长溪)
- 淳祐四年(1244年)留梦炎榜:刘坦孙(闽清)
- 淳祐六年(1246年)理宗皇帝特赐:刘克庄(莆田)
- 淳祐十年(1250年)方逢辰榜:刘元常、刘域、刘应霆(闽县)。特奏:刘良贤
- 宝祐元年(1253年)姚勉榜:刘君遇(闽县)。特奏:刘半千(闽县)
- 宝祐四年(1256年)文天祥榜:刘午道(福清)、刘廷梁(长乐)、刘木润(连江)、
刘域(福安)、刘梦骅(甌宁)
- 开庆元年(1259年)特奏:刘黼(宁化)

咸淳七年(1271年)释褐:刘志学、刘璧(同安)。特奏:刘应旗(连江)

咸淳十年(1274年)王龙泽榜:刘应李(建阳)、刘叔智(晋江)

附:宋代武举(已知)

乾道二年(1166年):刘师古(侯官)、刘骧(闽清)

淳熙二年(1175年):刘兴宗(长乐)

淳熙二十一年(1184年):刘方辅(永福)

绍熙元年(1190年):刘八威(福清)、刘泾楫(长溪)

绍熙四年(1193年):刘汉臣(长乐)

嘉定七年(1214年):刘益(闽县)

嘉定十六年(1223年):刘匣(福清)

绍定五年(1232年):刘梦浩(长乐)

端平二年(1235年):刘日起(籍贯不详)

嘉熙二年(1238年):刘必成(福安),武举第一名。

淳祐元年(1241年):刘友龙(福安)

淳祐四年(1244年):刘德成(福安)

宝佑元年(1253年):刘应沐、刘忠嗣、刘水泉(均福安)

明代

洪武十八年(1385年)丁显榜:刘安生(安溪)

洪武二十一年(1388年)任亨泰榜:刘海(龙溪)

洪武二十七年(1394年)张信榜:刘复(建安)

建文二年(1400年)胡广榜:刘德(甌宁)、刘隆(武平)、刘孔礼(晋江)

永乐二年(1404年)曾棨榜:刘孔宗(晋江)、刘永贤(邵武)

永乐十三年(1415年)陈循榜:刘凤、刘麒(闽县)

永乐十六年(1418年)李骐榜:刘童(建阳)

永乐十九年(1421年)曾鹤龄榜:刘锐(龙岩)

宣德五年(1430年)林震榜:刘武(莆田)

正统七年(1442年)刘伊榜:刘贤(侯官)、刘福(建安)

正统十三年(1448年)彭时榜:刘景星(侯官)

景泰五年(1454年)孙贤榜:刘孜(龙溪)

元顺元年(1457年)黎淳榜:刘璋(南平)

成化十四年(1478年)曾彦榜:刘芳(闽县)、刘则和(长乐)

成化二十年（1484年）李旻榜：刘琮（怀安）
弘治十八年（1505年）顾鼎臣榜：刘竑（闽县）
正德九年（1514年）唐皋榜：刘勋（莆田）、刘友仁（漳浦）
正德十二年（1517年）舒芬榜：刘世扬（闽县）
嘉靖二年（1523年）姚涑榜：刘耕（宁化）
嘉靖十一年（1532年）林大钦榜：刘汝楠（同安）
嘉靖十七年（1538年）茅赞榜：刘存德（同安）
嘉靖二十六年（1547）李春芳榜：刘梁（清流）
嘉靖二十九年（1550年）唐汝楫榜：刘一桢（长泰）
嘉靖三十八年（1559年）丁士美榜：刘大遗（晋江）
隆庆二年（1568年）罗万化榜：刘应望（永春）
隆庆五年（1571年）张元忬榜：刘惠乔（镇海卫）
万历五年（1577年）沈懋学榜：刘庭芥、刘霖（漳浦）
万历八年（1580年）张懋修榜：刘庭蕙、刘庭兰（漳浦）
万历十一年（1583年）朱国祚榜：刘镇（福清）、刘会（惠安）
万历十四年（1586年）唐文献榜：刘弘宝（晋江）
万历二十三年（1595年）朱之蕃榜：刘梦松（同安）
万历三十五年（1607年）黄士俊榜：刘春（惠安）
万历三十八年（1610年）韩敬榜：刘行从义（同安）
万历四十一年（1613年）周延儒榜：刘正中（漳浦）
万历四十四年（1616年）钱士升榜：刘其忠（长泰）
万历四十七年（1619年）庄际昌榜：刘鳞长（晋江）、刘梦潮（同安）
天启五年（1625年）余煌榜：刘孔敬（建阳）
崇祯七年（1634年）刘理顺榜：刘沂春（长乐）
崇祯十三年（1640年）魏藻德榜：刘中藻（福安）

武进士

万历三十五年（1607年）：刘廷藩（晋江）
万历三十八年（1610年）：刘捷（同安）
天启二年（1622年）：刘宗魁（海澄）
天启五年（1625年）刘光鼎（晋江）

清 代

- 顺治十五年(1658年)孙承恩榜:刘望龄(同安)
 康熙二十一年(1682年)蔡升元榜:刘勃(龙溪)
 康熙三十年(1691年)戴有祺榜:刘作梅(惠安)
 康熙四十五年(1706年)王云锦榜:刘骥良(漳浦)
 雍正元年(1723年)恩科于振榜:刘敬与(福清)
 雍正二年(1724年)陈德华榜:刘元晖(永安)
 雍正八年(1730年)周树榜:刘天宠(海澄)
 乾隆元年(1736年)金德瑛榜:刘继纶(宁化)
 乾隆十三年(1748年)梁国治榜:刘承业(同安)
 乾隆十七年(1752年)恩科蔡庭芳榜:刘德崇(闽清,县志载)
 乾隆十九年(1754年)庄培因榜:刘希周(长泰)
 乾隆四十九年(1784年)茹棻榜:刘(浦城)
 乾隆五十二年(1787年)史致光榜:刘永标(长乐)
 嘉庆六年(1801年)恩科顾皋榜:刘士棻(侯官)
 嘉庆十九年(1814年)龙汝言榜:刘庆元(闽县)、刘省勋(侯官)
 道光十五年(1835年)刘绎榜:刘建庚、刘建韶(长乐)
 道光二十一年(1841年)恩科龙启瑞榜:刘齐銜、刘齐衢(闽县)
 同治十年(1871年)梁耀枢榜:刘齐浔(侯官)、刘章天(仙游)
 光绪六年(1880年)黄恩永榜:刘钰成(长乐)
 光绪十二年(1886年)赵以炯榜:刘宪仁、刘瀛(闽县)
 光绪十六年(1890年)吴鲁榜:刘成杰(长乐)
 光绪二十一年(1895年)骆成骧榜:刘廷珍(宁德)
 光绪二十四年(1898年)夏同和榜:刘翼经(侯官)、刘焕光(闽清)
 光绪二十九年(1903年)王寿彭榜:刘敬(闽县)

武 进 士

- 康熙二十七年(1688年):刘职(闽县)、刘沂(莆田)
 乾隆二年(1737年):刘彰、刘尔臻(福安苏阳)
 乾隆三十一年(1766年):刘国柱(漳浦)
 嘉庆六年(1801年):刘肇元(惠安)
 嘉庆十年(1805年):刘梦超(惠安)

嘉庆十三年(1808年):刘大峰(惠安)

嘉庆十四年(1809年):刘时忻(南安)

嘉庆二十四年(1819年):刘时勇(漳州)

道光十五年(1835年):刘开基(惠安)

(刘观海 整理)

参考文献:《三山志》(宋)、《八闽通志》下册(明)、《明清进士题名录》、《福建省志·人物志》和地方志等。

福建省第一批省级非物质文化遗产项目(刘氏部分)

代表性传承人

寿宁北路戏 宁德刘经仓

福建泉州高甲戏 泉州刘秀华

福州永和鱼丸制作技艺 福州刘景舒

福建水密隔舱造船技艺 宁德刘细秀

蕉城漳湾水密隔舱福船制造技艺 宁德刘朝为

将乐西山造纸技术 三明刘仰根

宁德铁枝传统表演技艺 宁德刘瑞富

注:福建刘氏非物质文化遗产有些尚在申请或准备申请中,此处未予辑入。

福建刘氏人物

(一)职官名表(已知)

- 刘昌言, 942-999年, 南安人, 同知枢密院使、工部侍郎, 状元。
- 留从效, 906-962年, 永春人, 观察使、升同平章事兼侍中、中书令, 见《福建名人词典》。
- 刘滋, 980-1041年, 崇安人, 开府仪同三司、吏部尚书(崇安县今武夷山市)
- 刘夔, 981-1063年, 崇安人, 枢密直学士、工、户部侍郎, 见《武夷山市志》。
- 刘铣, 1047-?, 福清人, 中大夫、少常少卿。
- 刘翰, 1060-1127年, 崇安人, 资政殿大学士、宣抚副使, 见《武夷山市志》。
- 刘逵, 1053-?, 同安人, 中书侍郎、同知枢密院使。
- 刘政, 约1112-?, 莆田人, 国子监祭酒、礼部尚书。
- 刘珙, 1122-1178年, 崇安人, 同知枢密院使、参知政事。
- 留正, 1129-1206年, 永春人, 丞相、少师、观文殿大学士。
- 刘燠, 1144-1216年, 建阳人, 兵、刑、工部侍郎。
- 刘师尹, 南宋, 怀安, 户部郎官、度支郎官。
- 刘榘, 南宋, 绍兴至嘉定年间, 莆田人, 工部尚书、宣奉大夫。
- 刘克庄, 1187-1269年, 莆田人, 工部尚书、龙图阁学士。
- 刘必成, 约1200-?, 长溪人, 武状元、副使, (今福安市苏阳人)。
- 刘璋, 1429年生, 南平人, 工部尚书, 诰封资政大夫, 见《南平市志》。
- 刘世扬, 约1470-?, 闽县人, 布政使(司)。
- 刘鳞长, 明万历至清顺治间, 晋江人, 兵部尚书兼东阁大学士, 见《泉州府志》。
- 刘中藻, 1605-1649年, 长溪人, 东阁大学士、兵部尚书(今福安市苏阳村)。
- 刘沂春, 1608-1689年, 长乐人, 吏部左侍郎。
- 刘国轩, 1628-1693年, 长汀人, 总督、都督总兵(赠光禄大夫、太子少保)。
- 刘应宠, 明代, 福清人, 参将、副总兵。
- 刘齐銜, 1815-1877年, 福州人, 河南布政使。
- 刘开泰, 1819-?, 惠安人, 振威将军、提督。
- 刘步蟾, 1852-1895年, 福州人, 北洋水师提督。
- 刘冠南, 1856-1936年, 闽侯人, 民国海军中将。
- 刘冠雄, 1861-1927年, 闽侯人, 民国海军总长、上将。

- 刘 瀛, 1860-1929年, 福州人, 山西补用道、代省长。
- 刘传授, 1870-1950年, 长乐人, 海军部次长、中将。
- 刘 雄, 1870-?, 闽县人, 国民革命军第一方面军师长。
- 刘崇佑, 1877-1942年, 福州人, 众议院议员、中国银行法律顾问、著名律师。
- 刘 通, 1879-1971年, 福州人, 政务院副院长兼秘书长、省政协副主席。
- 刘崇杰, 1880-?, 福州人, 外交部常务次长、驻德、奥等国全权公使。
- 刘含章, 1880-1952年, 福州人, 司法院首席参事、教授。
- 刘尧宸, 1894-1925年, 平潭人, 陆军中将。
- 刘德浦, 1896-1980年, 建阳人, 少将司令、海军测量学院教授。
- 刘栋业, 1897-1969年, 福州人, 省政协副主席。
- 刘攻芸, 1900-1973年, 福州人, 民国中央银行总裁、财政部长。
- 刘成鹏, 1902-1979年, 莆田人, 致公党福建省副主委、省侨联副主席。
- 刘屏山, 1900-1977年, 上杭人, 冶金部一级站书记(副部级)。
- 刘永业, 1909-1997年, 福州人, 省人大常委会副主任。
- 刘亚楼, 1911-1965年, 武平人, 国防部副部长、空军司令员、上将、中央委员获一级八一勋章、解放勋章
- 刘 忠, 1906-, 上杭人, 军区司令员、军政大学副校长、中将, 获二级八一勋章、一级解放勋章
- 刘永生, 1904-1984年, 上杭人, 省人大常务副主任、少将。
- 刘庆清, 1903-1974年, 闽清人, 少将。
- 刘宗桂, 1990-1971年, 永泰人, 少将。
- 刘祖筹, 1905-?, 永泰人, 少将。
- 刘振球, 1909-, 上杭人, 军区司令员、少将, 获二级八一勋章。
- 刘 彬, 1912-1989年, 上杭人, 军区司令员、少将, 获一级解放勋章、一级红星勋章。
- 刘 昌, 1913-1992年, 长汀人, 军区政委、少将, 获二级八一勋章。
- 刘禄长, 1914-1980年, 上杭人, 炮兵副司令、少将, 获一级解放勋章
- 刘湘华, 1914-, 上杭人, 少将、高级工程师、总工程师, 获二、三等功。
- 刘耀璇, 1915-, 闽侯人, 海军少将。
- 刘始明, 1915-, 上杭人, 国务院国防工办秘书长、大校, 获二级勋章3枚。
- 刘永彩, 1919-, 福州人, 政治学院军级干部。
- 刘和鼎, 民国, 福州人, 民国集团军副司令。

- 刘浩业, 1912-1995年, 福州人, 陆军少将。
- 刘建廷, 1922-, 闽侯人, 少将。
- 刘捷生, 1922-1977年, 福州人, 福建省人民委员会副秘书长。
- 刘广再, 1924-1992年, 福州人, 陕西省侨联常务副主席。
- 刘邦定, 1926-, 闽清人, 驻日本(大阪)领事。
- 刘松华(松三), 1911-2005年, 福州人, 少将, 军参谋长, 1949年去台湾。
- 刘仲舟, 泉州人, 台军少将。
- 刘德成, 民国, 闽侯人, 少将, 1949年去台湾
- 刘建勋, 1927-1991年, 福州人, 台湾海军副司令、中将, 1949年去台湾。
- 刘建中, 民国, 福州人, 军参谋长、少将, 1949年去台湾。
- 刘润瑞, 1930-2006年, 福州人, 国防科工委高级工程师、少(中)将, 获功勋章二枚。
- 刘贤镇, 1936-, 闽清人, 马来西亚科学、工艺和环境部长。
- 刘运来, 约1941年生, 泉州人, 江西省政协副主席。
- 刘会洲, 1942-, 闽清人, 马来西亚副部长、市长。
- 刘明康, 1946-, 福州人, 中国银监会主席、国际金融协会副主席。
- 刘德章, 1946-, 莆田人, 省委常委、省人民政府常务副省长。
- 刘朝龙, 1943-, 长乐人, 军区后勤部长、少将。
- 刘肇绍, 1949-, 福州人, 国家电网公司总经理助理、总经济师(副部级)。
- 刘苏闽, 1951-, 崇安人, 海军政委、少将。
- 刘晓建, 1955-, 崇安人, 武警总队长、少将。
- 刘宁(女), 1965-, 福州人, 少将。

注: 职官仅收录省部级领导干部和少将以上的军官。县处(团)级干部、高级专业技术人员、海内外热心公益事业的企业家和知名人士, 因受篇幅限制, 没有列出, 请参见《福建刘氏族谱丛书·人物卷》(记载1236名), 由福建省刘氏族谱丛书编委会编, 中国文联出版社, 2005年12月出版。

(二)高级专业技术人员名表(含院士)

- 刘崇乐, 1901-1969年, 福州人, 中国科学院生物学部委员, 昆虫学家。
- 刘思职, 1904-1983年, 仙游人, 中国科学院生物学部委员, 生物化学家。
- 刘应明, 1940-, 福州人, 中国科学院院士、政协常委, 数学家。
- 刘兴土, 1936.9-, 永春人, 中国工程院院士、湿地生态学家, 享受政府特殊津贴。

- 刘广京, 1921-, 福州人, 台湾中央研究院院士。
- 刘以钟, 1889-1918年, 闽侯人, 北京高等师范学校教授、教育部参事、历史学家, 教育家。
- 刘怀约, 1904-1971年, 南安人, 内科主任, 享受政府特殊津贴。
- 刘晋桎, 1893-1941年, 福州人, 总工程师、厦门大学教授、省土木工程局长。
- 刘佐成, 1883-1943年, 永安人, 中国航空事业先驱、教官、空军司令部参谋。
- 刘我龙, 1907-2002年, 闽清人, 北京化工厂高级工程师, 享受政府特殊津贴。
- 刘蕙孙, 1909-1996年, 江苏人, 福建师大历史教授, 省社科优秀成果一等奖。
- 刘子崧, 1909-1987年, 闽清人, 福建农学院教授, 省政协委员。
- 刘修业(女), 1910-1993年, 福州人, 中国社科院研究员。
- 刘景商, 1911-2004年, 福州人, 福建水利专家全国水利工程, 工作优秀工作者。
- 刘宜伦, 1913-, 长乐人, 重庆邮电学院院长、教授, 首批享受政府特殊津贴。
- 刘友钧, 1917-2000年, 福州人, 天津大学教授, 全国先进工作者五一劳动奖章, 首批享受政府特殊津贴。
- 刘友渔, 1921-, 福州人, 北京市建委总工程师, 享受国务院特殊津贴。
- 刘友樵, 1922-, 福州人, 中科院研究员、博士生导师。
- 刘德周, 1923-, 上杭人, 广东大学教授, 全国优秀教师, 享受政府特殊津贴。
- 刘道宽, 1925-, 永泰人, 上海医大教授、博士生导师, 享受政府特殊津贴。
- 刘小琴, 1925-, 闽侯人, 福州闽剧院院长、一级演员, 省优秀教师、省劳动模范。
- 刘润生, 1926-2004年, 长乐人, 教授级编审、先进工作者, 获全国(建筑)志书一等奖。
- 刘美珍, 1928-, 福州人, 大学教授、华南女子学院专职院长, 全国优秀教育工作者、获全国老有所为精英奖。
- 刘宏谊, 1928-, 福州人, 复旦大学教授。
- 刘中柱, 1929-, 福州人, 省农科院研究员、院长, 享受政府特殊津贴。
- 刘乾业, 1931-, 福州人, 教授级高级工程师、总工程师, 省先进工作者。
- 刘树勋, 1932-, 福州人, 中国社科院哲学所副所长、研究员。
- 刘顺祥, 1932-, 武平人, 长汀中学校长, 省教育先进工作者、优秀教育世家。
- 刘天赐, 1932-, 龙岩人, 陕西气象台长、高级工程师, 省劳动模范, 享受政府特殊津贴。
- 刘行辉, 1933-, 福州人, 广州舰艇学院教授、大校, 获全军、海军科研奖。
- 刘丽琳, 1933-1988年, 闽侯人, 教授, 全军科技一等奖获得者。

- 刘崇德, 1933-, 福州人, 福州大学教授, 享受政府特殊津贴。
- 刘必东, 1933-, 福州人, 福州律师事务所一级律师。
- 刘江生, 1933-, 江苏人, 省干部疗养院主任医师, 享受政府特殊津贴。
- 刘淑馨(女), 1933-, 大田人, 福建农大教授, 享受政府特殊津贴。
- 刘征瑞, 1934-, 南安人, 教授、高级工程师, 省劳动模范, 享受政府特殊津贴。
- 刘錡英, 1935-, 福州人, 福州大学教授, 省劳动模范, 享受特殊津贴。
- 刘夏石, 1935-, 福州人, 中国直升机研究所主任、航大教授, 国家多项发明奖获得者。
- 刘星辉, 1935, 古田人, 福建农学院教授、博士生导师, 享受政府特殊津贴。
- 刘端华, 1936-, 莆田人, 主任医师、省政协常委, 省劳动模范, 享受特殊津贴。
- 刘华珍(女), 1936-, 福州人, 省微生物研究所研究员, 国家发明奖获得者, 享受特殊津贴。
- 刘乾开, 1936-, 武平人, 浙江农学院教授, 享受政府特殊津贴。
- 刘裕清, 1936-, 上杭人, 国防大学师职研究员、大校。
- 刘宜坚, 1936-, 闽清人, 省档案局处长、研究馆员, 全国档案系统先进工作者。
- 刘炳文, 1937-, 龙岩人, 高级农艺师, 享受政府特殊津贴。
- 刘登翰, 1937-, 南安人, 省社科院研究员, 享受政府特殊津贴。
- 刘月辉, 1937-, 龙岩人, 中学特级教师, 国际金奖获得者、享受政府特殊津贴。
- 刘克洲, 1937-, 上杭人, 浙医科大教授、博士生导师, 享受政府特殊津贴。
- 刘维祥, 1938-2002年, 武平人, 冶金部研究员、教授级高级工程师, 享受政府特殊津贴。
- 刘贤德, 1939-, 闽清人, 教授级高级工程师, 享受政府特殊津贴。
- 刘恒, 1939-, 福安人, 高级工程师、总工, 国家级科技进步一等奖获得者。
- 刘祖武, 1939-, 福清, 中学高级教师、科教专家, 获国内外专利、技术奖。
- 刘再复, 1940-, 南安人, 中国社科院文学所所长, 现居美国。
- 刘梧桐, 约1940-, 南安副军级高级工程师、总工程师, 多次立功受奖。
- 刘子如, 1940-, 福安人, 中科院兰州所研究员、博士生导师, 获多项科技奖、享受政府特殊津贴。
- 刘一承, 1941-, 福州人, 福建师大教授, 获中华成功者奖。
- 刘兴森, 1941-, 大田人, 福州画院院长、一级美术师。
- 刘根, 南安人, 医学专家(曾为周恩来病会诊), 享受政府特殊津贴。

- 刘正光, 1945-, 闽清人, 天津大学教授、博士生导师, 获国家科技进步奖。
- 刘守, 1948.11-, 福安人, 厦门大学教授、研究员、博导, 获国际金奖。
- 刘正林, 1949.8-, 闽清人, 武汉理工大学教授、博导。
- 刘爱珠(女), 1948-, 福州人, 省工艺美术大师、高级工艺美术师。
- 刘昌华, 1949-, 闽侯人, 福州聚春园佛跳墙主理、国际厨艺师。
- 刘启闽, 1948.11-, 福州闽清人, 福州港务集团有限公司董事长、总经理、高级经济师, 获福州十大杰出职工、省先进工作者、省五一劳动奖章。
- 刘延南, 1952-, 罗源人, 中学高级教师、优秀体育教师, 国家一级田径裁判。
- 刘景晶, 1957-, 闽清人, 中国药科大学生物科学技术学院副院长、教授、博士生导师。
- 刘华金(女), 1960-, 闽侯人, 国际级运动健将、省田径协会副主席, 国家体育运动一级奖章。
- 刘爱鸣(女), 1960-, 福州人, 省气象台副台长、正研级高工, 全国“中国建功”标兵。
- 刘旭, 1963-, 福州人, 浙大工学院副院长、教授, 享受政府特殊津贴。
- 刘景丰, 1964-, 闽清人, 福建医大教授、博士生导师、主任医师, 享受政府特殊津贴。
- 刘国深, 1964-, 龙岩人, 厦门大学台湾研究院院长、教授。
- 刘玉栋, 1970, 莆田人, 国家级运动员、“中国篮球明星”, 中国篮协, CBA十年杰出贡献球员、十六大党代表。
- 注: 本表仅收录院士和享受国务院特殊津贴的高级专业技术人员(含博士生导师等)。

(三)博士名表(已知)

- 刘崇勤, 1890-, 福州人, 美国□□大学。
- 刘宜蒨, 1892-, 闽清人, 美国爱阿亚大学, 教授。
- 刘聘业, 1893-1975年, 福州人, 法国巴黎大学。
- 刘崇宏, 1897-, 福州人, 美国哈佛大学, 清华大学教授。
- 刘攻芸, 1900-, 福州人, 英国伦敦经济学院。
- 刘崇乐, 1901-, 福州人, 美国康乃尔大学。院士(学部委员)。
- 刘静和(女), 1911, 闽侯人, 美国□□大学, 中科院研究员。
- 刘贡颖, 1909-, 闽清人, 美国哥伦比亚大学。

- 刘永和(女), 1913-, 福州人, 美国密执安大学, 美国加州大学教授。
- 刘佩清(女), 1914-, 福州人, 美国匹兹堡大学。
- 刘盈(女), 约1919-, 福州人, 美国纽约大学。
- 刘雪英(女), 1920-, 闽清人, 四川华西医学院。
- 刘广京, 1921-, 福州人, 美国哈佛大学。
- 刘京业, 1922-, 福州人, 美国□□大学。
- 刘湘榕, 192? -, 永泰人, 美国□□大学, 教授。
- 刘广湘, 约1924-, 福州人, 美国德州州立大学。
- 刘同业, 1925-, 福州人, 美国□□大学
- 刘广麟, 约1926-, 福州人, 美国纽约□□大学。
- 刘景文, 1932-, 莆田人, 马来西亚大学。
- 刘国民, 1937-, 闽侯人, □□大学。
- 刘广定, 1938-, 福州人, 美国普度大学。
- 刘登瀛, 1939-, 福州人, 美国□□大学。
- 刘登凯, 1940-, 福州人, 美国□□大学。
- 刘礼章, 连江人, 美国大学, 理学博士。
- 刘礼泉, 连江人, 美国大学, 理学博士。
- 刘筱章, 连江人, 美国医科学院。
- 刘泉宗, 1942-, 长乐人, □□大学。
- 刘炳生, 1943-, 长乐人, □□大学。
- 刘广斌, 1943-, 福州人, 美国普林斯顿大学。
- 刘景艾, 1946-, 福州人, 美国俄克拉荷马医科大学。
- 刘广昕, 1947-, 福州人, 美国□□大学。
- 刘贤相, 1947-, 闽清人, 美国乔治亚理工学院, 研究员。
- 刘贤耀, 1950-, 闽清人, 美国柏克莱大学工学院。
- 刘维琪, 1952-, 福州人, 美国康乃尔大学。
- 刘宏志, 福州人, 复旦大学。
- 刘恭久, 1953-, 闽清人, 美国□□大学。
- 刘清雅(女), 1954-, 长乐人, 美国纽约大学。
- 刘毅, 1956-, 寿宁人, 美国西太平洋大学。
- 刘潭榕, 晋安人, 美国□□大学。

- 刘世钢, 1956-, 闽清人, 湖南医科大学。
- 刘牧野, 1957, 福州人, 美国爱达荷大学。
- 刘苏星, 1957-, 福州人, 美国马里兰大学。龙山刘氏还有21名博士未列入。
- 刘必荣, 1957-, 连江人, 台湾国立政治大学, 东吴大学教授。
- 刘昌富, 1957-, 武夷山人, 厦门大学。
- 刘义圣, 1958-, 福州人, 北京大学。
- 刘平, 1958-, 闽清人, 中科院上海研究所。
- 刘用胜, 1958-, 福州人, 美国加州大学。
- 刘景东, 1959-, 福州人, 日本大阪府立大学。
- 刘洪, 1959-, 龙岩人, 清华大学。
- 刘向阳, 1960-, 福州人, 荷兰赫尔辛基大学。
- 刘文森, 1960-, 南安人, 美国□□大学。
- 刘以欣, 1960-, 永泰人, 美国□□大学。
- 刘梅生, 1961-, 武平人, 美国华盛顿大学。
- 刘晖晖, 1961-, 南安人, 美国□□大学。
- 刘光明, 1962-, 莆田人, 英国伦敦皇家学院。
- 刘国明, 1963-, 闽侯人, 浙江大学。
- 刘敏玲(女), 1963-, 闽清人, 美国依阿华大学。
- 刘长明, 1963-, 福州人, 福建农业大学。
- 刘静, 1963-, 龙岩人, 加拿大麦吉尔大学。
- 刘凯, 1963-, 龙岩人, 美国亚科桑那州立大学。
- 刘旭, 1963-, 福州人, 中国工学博士、法国理学博士, 双博士学位。
- 刘用胜, 1963-, 福州人, 美国加州大学。
- 刘用昌, 1963-, 闽清人, 日本□□大学。
- 刘晓, 1964-, 武平人, 瑞典龙德大学。
- 刘宝和, 1964-, 连江人, 厦门集美大学。
- 刘龙政, 1964-, 上杭人, 厦门大学。
- 刘淑清, 1965-, 琅岐人, 美国俄克拉大学。
- 刘望春(女), 1965-, 古田人, 巴黎第五大学。
- 刘春兰, 1965-, 龙岩人, 日本□□□□大学。
- 刘淑杰, 1965-, 宁德人, 美国辛辛那提大学。

- 刘志坚, 1966-, 安溪人, 厦门大学管理学院。
- 刘昌宝, 1966-, 连江人, 北京大学。
- 刘光, 1967-, 闽清人, 美国克莱蒙森大学。
- 刘晃, 196?, 闽侯人, 中国科技大学, 现新加坡总工程师。
- 刘红兵, 1967-, 闽清人, 香港科技大学。
- 刘庭凤, 1967-, 龙岩人, 同济大学。
- 刘新华, 1968-, 福安人, 中国地质大学。
- 刘大可, 1968-, 龙岩人, 浙江大学。
- 刘海铭, 1969-, 闽清人, 美国纽约州立大学。
- 刘晓龄, 1969-, 连江人, 中国民族学院。
- 刘树滔, 1970.1-, 周宁人, 日本日乌取大学。
- 刘杭生, 1970-, 上杭人, 美国纽约大学。
- 刘世荣, 1970-, 闽清人, 日本东京经济大学。
- 刘文铎, 长乐人, 美国□□大学。
- 刘斌, 1970-, 闽清人, 福建农业大学。
- 刘昌荣, 1970-, 闽侯人, 清华大学。
- 刘国坤, 197? -, 闽清人, 福建农业大学。
- 刘世华(女), 1971-, 闽清人, 法国巴黎第六大学。
- 刘新福, 1971-, 闽清人, 福建农业大学。
- 刘世华, 1971-, 闽清人, 福建农业大学。
- 刘连兴, 1971-, 长乐人, 美国纽约大学。
- 刘星, 1971-, 龙岩人, 美国。
- 刘伟, 1971-, 福安人, 福建农林大学。
- 刘秀平(六妹), 1971-, 福安人, 美国□□大学。
- 刘仲荣, 1971-, 安溪人, 第四军医大学。
- 刘常青(女), 1972-, 闽清人, 上海同济大学。
- 刘妹琴, 1972-, 福州人, 中国工业大学信息工程学院。
- 刘其章, 1972-, 寿宁人, 新加坡国立大学。
- 刘祥荣, 1973-, 闽清人, 福建师范大学。
- 刘晓健, 1973-, 连江人, 美国□□大学。
- 刘正华, 1974-, 武平人, 厦门大学。

- 刘伟丽(女), 1975-, 武平人, 上海某大学。
 刘小锋(女), 1975-, 闽清人, 浙江大学。
 刘仰光, 1975-, 武平人, 浙江大学。
 刘凌峰, 1979.11-, 武平人, 复旦大学。
 刘雨磊(女), 1979-, 长乐人, 美国加州大学。
 刘忠奇, 1980.10-, 福州人, 清华大学。
 刘力强, 1981-, 龙岩人, 美国北卡罗莱那州大学。
 刘心颖(女), 1981-, 仓山人, 北京大学, 99年第10届国际生物奥林匹克竞赛获金牌
 注: 本表仅收录1981年前的博士(110名)。

(四)劳动模范、先进工作者(已知)

- 刘仰文, 1905-1991年, 福州人, 福州17中学校长, 获省市先进工作者、市劳动模范, 全国第一届优秀教育世家(福建唯一一家)。
 刘少山, 1902-1988年, 福州人, 名中医师、省先进工作者、市劳动模范。
 刘秋保, 1910-1992年, 龙岩人, 教师, 著名教育世家, 首批享受政府特殊津贴。
 刘景商, 1911-2004年, 福州人, 省水利厅, 全国水利工作优秀专家。
 刘仁辉, 1911-, 台江人, 台江竹木运输社工人, 1963年省先进工作者。
 刘我辉, 1911-2000年, 闽清人, 福州侨联会副主席, 获1986年全国归侨积极分子。
 刘连惠, 1915年, 台江人, 1959、1960-1962省、市劳模。
 刘本林, 1916-1992年, 福州人, 多次获省市先进工作者。
 刘友钧, 1917-2000年, 福州人, 90年代先后获中、美、英、德、意多国发明专利, 全国先进科技工作者和“五一”劳动奖章、省特等劳模。
 刘杨彦, 1920-, 闽清人, 中学教师, 获全国珠算先进工作者, 省珠算突出贡献奖。
 刘玉英(女), 1920.9-, 古田人, 饲养员, 1956年获全国劳动模范。
 刘含怀, 1920-, 闽清人, 1988和1993年获全国老有所为精英和先进奖, 多次获省市精神文明建设积极分子称号。
 刘凤娇(女), 1921-, 闽清人, 小学校长, 1960年省教育文卫先进工作者。
 刘有熙, 1921-, 南平人, 村党支部书记。
 刘广复(女), 1922-, 福州人, 福建师大附中, 92年获省、地市劳动模范、省“优秀教育世家”。
 刘忠民, 1922-, 闽侯人, 闽侯上街医院, 省市劳模。

- 刘德周, 1923-, 上杭人, 大学教授, 全国优秀教师。
- 刘仁歆, 1924-, 古田人, 粮站副站长, 全国劳动模范。
- 刘小琴, 1925-, 闽侯人, 福州闽剧院院长, 省优秀教师、省劳动模范。
- 刘忠泉, 1926-, 闽清人, 罗源县计委离休干部, 1984年获全国先进工作者, 省、市先进工作者。
- 刘登平, 1927-1999年, 福州人, 福州市玻璃厂, 56年获全国先进工作者。
- 刘财弟, 1927-, 福州人, 省航运局, 56年获全国先进工作者、市劳模。
- 刘嘉波, 1927-, 闽清人, 县侨联干部, 86年全国归侨积极分子。
- 刘美珍, 1928-, 福州人, 全国优秀教育工作者、全国老有所为精英。
- 刘忠亮, 1929-, 闽清人, 县经委, 87年全国工业普查先进工作者。
- 刘中柱, 1929-, 福州人, 研究员、省劳动模范、有突出贡献专家, 获国家发明奖、省部级科技进步奖共12项。
- 刘鹏杰, 闽侯人, 小学教师, 89年全国优秀教师教育工作者。
- 刘必棠, 1929-, 福州人, 高级工程师, 获全军三等军章奖、空军优秀知识分子称号。
- 刘桂春, 1929-, 福州人, 高级工程师, 1984年获全国水电系统劳动模范。
- 刘景坦, 1930-, 闽侯人, 闽侯工商行职工, 1979年省劳动模范。
- 刘祁香, 1929-, 闽清人, 泰宁粮食加工厂, 1959年获省财贸先进工作者。
- 刘令生, 福州人, 1960、1958和1959年获省交通系统劳模。
- 刘连发, 福州人, 1960年获省交通系统劳动模范。
- 刘永通, 1930-, 仓山人, 厦门机械厂, 56年获全国先进工作者、市劳模。
- 刘宜水, 1930-, 闽清人, 县公安局副局长, 1959年获全国公安先进工作者, 享受省劳模待遇。
- 刘南迅, 1931-, 福州人, 获司法部“司法行政银星”章。
- 刘乾业, 1931-, 福建省先进科技工作者, 享受劳模待遇。
- 刘景炎, 1931-, 仓山人, 获铁道部上海局“五好职工”、先进工作者, 市劳模。
- 刘顺祥, 1932-, 武平人, 省先进教育工作者、省优秀教育世家。
- 刘天赐, 1932-, 龙岩人, 省劳动模范。
- 刘细弟, 1932-, 福州人, 市粮食食品厂书记, 获80-81省财贸劳动模范。
- 刘天赐, 福州人, 1956年获省粮油先进工作者。
- 刘成太, 1932-, 古田人, 1979、1982年获省劳动模范, 全县刘氏获省劳模、先进个人的还有15人(见古田县卷)。

- 刘 仓, 1932-, 福州人, 省司法学校, 获90年省计划生育先进工作者。
- 刘祥烜, 1933-, 长汀人, 国家级、省部级科技进步奖。
- 刘丽琳(女), 1933-, 福州人, 全军英模、三八红旗手、优秀教育工作者。
- 刘品增, 1933-, 闽清人, 全国集邮先进个人, 省、市老年体育先进工作者, 集邮获国内外金奖。
- 刘梅金, 1934-, 闽清人, 中学特级教师、省优秀教育工作者。
- 刘征瑞, 1934-, 南安人, 教授、省劳动模范。
- 刘在琳, 1935-, 福州人, 全国优秀教育工作者、全国陶行知研究会先进个人。
- 刘贤恩, 1935-, 泉州人, 80年获地质部“有重大贡献的地质工作者”、89年省“五一”劳动奖章, 享受政府特殊津贴。
- 刘道斌, 1935-, 福清人, 获省、市检察系统先进工作者, 91年获高院颁发荣誉证书和奖章。
- 刘华珍, 1936-, 福州人, 国内外发明奖、省五一劳动奖章、三八红旗手。
- 刘再兴, 1936, 永春人, 全国关心下一代工作先进工作者。
- 刘宜坚, 1936, 闽清人, 全国档案先进工作者。
- 刘杏英, 1937, 古田人, 水电职工, 1979年获全国劳动模范。
- 刘文炳, 1937, 龙岩人, 国际金奖、全国农业劳动模范。
- 刘登翰, 1937, 南安人, 省社科院研究员、福建省优秀专家, 获省优秀文学创作一、二等奖。
- 刘夏石, 1937, 福州人, 国家科委授予“中青年有突出贡献专家学者”、全国“五一”劳动奖章、全国优秀科技工作者, 1989年全国劳动模范。
- 刘贤超, 1937-, 闽清人, 农艺师, 1989年获省政府“粮食丰收”三等奖, 农业部荣誉证书、证章。
- 刘秀珍, 古田人, 1983年获全国“五好家庭”。
- 刘传桂, 1938-, 长汀人, 教授, 省科技进步奖, 省高等教育育人、先进个人。
- 刘标标, 1938-, 莆田人, 养路站长, 92年省“五一”奖章、95年全国劳动模范。
- 刘贤德, 1939-, 闽清人, 获国家科技进步一、二等奖, 省五一奖章、省劳动模范。
- 刘 恒, 1939-, 福安人, 获石油部劳动模范, 国家级科技进步一等奖。
- 刘贤儒, 1940.11-, 泉州人, 省优秀共产党员, 省劳动模范。
- 刘宜群, 1940.11-, 闽清中学校长, 获省先进教育工作者, 省优秀教育世家称号。
- 刘臣耀, 连江人, 琯头税务所, 1959年获省先进工作者。

- 刘子如, 1940-, 福安人, 获部级科技奖三项, 国家级优秀论文奖。
- 刘敬辉, 罗源人, 罗源宣传部, 1960年省先进工作者。
- 刘美生(女), 福州人, 市盲聋哑学校, 1988年获全国特殊教育优秀工作者。
- 刘长谦, 1942-, 福安人, 市自来水公司总经理, 65~66年获省先进工作者。
- 刘爱金, 1942-, 闽清人, 白中攸太太大队长, 82年全国三八红旗手。
- 刘通, 1943-, 福州人, 市教委主任, 省劳动模范、省先进工作者、省特级教师。
- 刘以籟, 1943-, 福州人, 省民盟副主委, 2001年被民盟中央评为“全国先进个人”。
- 刘祥官, 1943-, 福州人, 高级工程师, 获1988年国家科技进步一等奖。
- 刘友财, 1944-, 仓山人, 1994获公安局“全国优秀人民警察”称号。
- 刘以鸣, 1944-, 福州人, 高级工程师, 获1988年国家科技进步三等奖。
- 刘以流, 1944-, 永泰人, 法院法官, 获省政法系统先进工作者, 唐山地震抗震救灾工作三等功。
- 刘杰, 1944-, 闽清人, 中学高级教师, 1992年获省教育先进工作者、省优秀教育世家。
- 刘邦超, 福州人, 1983年获省交通系统劳动模范。
- 刘贤锐, 1945-, 闽清人, 池园乡书记, 85年全国农村科普先进工作者。
- 刘文叔, 福州人, 师大附中教师, 1989年全国优秀教师和教育工作者。
- 刘友舰, 闽清人, 小学教师, 89年全国优秀教师和教育工作者。
- 刘瑞庚(女), 闽清人, 护士, 获全国劳动模范。
- 刘恩惠, 福清人, 小学教师, 1989年全国优秀教师和教育工作者。
- 刘依妹, 1946-, 马尾人, 马尾造船厂、全国先进工作者。
- 刘明龙, 1946-, 福清人, 全国农林科技推广先进个人和先进工作者、市劳模。
- 刘启闽, 1948-, 闽清人, 省交通先进工作者, 获五一劳动奖章, 中国经营模范。
- 刘忠弼, 1948-, 福州人, 省第二测绘院高级工程师, 91年获“全国测绘行业劳动模范”称号。
- 刘松岩, 福州人, 局长、获2000年全国第五次人口普查个人先进。
- 刘友桂, 琅岐人, 1955年获省劳动模范。
- 刘昌华, 1948-, 闽侯人, 福州聚春园主厨, 全国厨艺金奖, 获国际烹调金、银奖。
- 刘肇绍, 1949-, 福州人, 获全国“五一”劳动奖章。
- 刘正林, 1949-, 闽清人, 教授, 全国交通优秀教师, 获省部级科技进步奖多项。
- 刘世民, 1950.11-, 古田人, 获省交通战备系统、南京军区国防动员委员会“先进工作者”。

刘克球, 1951-, 南平获司法部“行政荣誉银星”奖章、省先进工作者。

刘林小南(女), 1952-, 连城全国、省“三八”红旗手、龙岩市计划生育先进工作者。

刘木松, 1953.1-, 仓山国家体育总局授予“1996-2000年全国群众体育体育先进个人”、“龙舟裁判员”, 08年5月11日奥运圣火传递福州站(农民代表)火炬手。

刘捷华, 1955-, 闽侯人, 福建省“十佳农民种养大户”。

刘飞敏(女), 1957-, 福州人, 福州儿童学园副园长, 1995年获全国优秀教师。

刘明金, 福州人, 1996年获省五一劳动奖章。

刘平, 福州人, 1996年获省五一劳动奖章。

刘思雅(女), 闽清人, 获特奥会女子柔道世界冠军。

刘德盛、刘玉琪, 福州人, 省农科院研究所, 获1994年农业部科技进步一等奖, 96年国家科技进步一等奖。

刘华金(女), 1960-, 闽侯人, 1985年第6届亚洲锦标赛, 获100栏冠军; 83-87三次获省三八红旗手称号, 国家级运动健将; 87年获国家体育运动一级级章; 91年评为省十大杰出青年。十四大党代表。

刘志友, 1960-, 省卫生系统后勤工作个人先进。

刘爱鸣(女), 1960-, 福州人, 省气象台副台长, 获国家科委授予“全国抗洪模范”全国“优秀值班预报员”、“先进个人”、全国“巾帼建功”标兵。

刘云, 1962-, 闽清人, 主任医师, 2004年获省“五一”劳动奖章, 市劳模。

刘新华, 1962-, 福州人, 福州市开发区自来水公司管道队长、2003年获省劳模称号。

刘梅惠(女), 1962-, 长乐人, 全国“三八”、“绿色奖章”, 省“三八”红旗手、福建“十大女状元”, 市劳动模范。

刘先裘, 1962-, 上杭人, “优秀援疆干部”、“民族团结进步模范”、省记二等功

刘庆军, 1963-, 福州人, 一中高级教师, 全国体育传统项目学校先进工作者国家, 级裁判(排球)。

刘宏官, 平潭人, 1979-82省劳动模范。

刘国凯, 长乐人, 长乐供电公司、获省五一奖章劳模。

刘振庆, 1964-, 福州人, 市粮食局东站组长, 2003年获省先进工作者。

刘玉金(女), 福州人, 市妇幼保健所, 81年省卫生先进工作者、省“三八红旗手”、82年省计划生育先进工作者。

刘江心(女), 1965-, 福州人, 跳水运动员, 1978年参加汉城举行的亚洲跳水锦标赛, 获女子跳台冠军。

- 刘祖陞，1965-，永泰人，省方志委副编审，获2000-2005年省地方志先进工作者。
- 刘长雄，1965-，古田人，厦门园林局，高工，获中国国际园林花卉设计奖。
- 刘子云，连江人，县造纸厂，1970年省先进工作者。
- 刘航，1967-，福州人，鞋业有限公司部经理，获2003年省劳模称号。
- 刘光，1967-，闽清人，美国NIH“美国科研奖”（NRSA）。
- 刘旭(女)，福州人，福州十一中，省优秀教师。
- 刘广苏，福州人，福州师范学校，省优秀教师。
- 刘丹明，1972-，晋安人，高级工艺美术师，多项寿山石雕获国家市金、银奖。
- 刘峰，1975-，仓山人，1985年获“全国优秀少年”称号。
- 刘伟丽，1975-，武平人，全国科技进步奖。
- 刘惠芬(女)，1976.6-，永安人，检察院书记，获“福建省十佳消防军人好妻子”称号，07年福建推荐“全国道德模范”人选。
- 刘必础，1977-，仓山人，1992年获全国青少年移动靶标准速个人冠军、1993年获亚军；1994-2001年全国锦标赛获五次团体冠军，三次团体亚军，省射击运动中心助理教练。
- 刘峰，1981-，连江人，全国射击系列2站、全国团体锦标赛男子气步枪团体第一。

2008年福建省劳动模范和先进工作者（23名）

- 刘捷明，福建省电子信息集团公司董事长、党委书记
- 刘梅惠（女），长乐晦翁种养开发公司董事长
- 刘用辉，福建盛辉物流集团公司董事长兼总裁
- 刘用凯，福州市环保局环境科学研究所所长
- 刘奇光，厦门市供销社集团公司总经理特别助理
- 刘卫国，福建移动通信集团厦门分公司总经理、党委书记
- 刘海天，厦门市建设工程质量安全监督站副总工程师
- 刘超志，厦门市思明区国税局科长
- 刘荣忠，厦门市就业服务中心主任
- 刘向平，漳州市国辉工贸有限公司木工部副经理
- 刘火城，福建哈龙峰茶业有限公司总经理
- 刘志农，南靖万利达科技有限公司副总经理
- 刘丰泰，长泰县财政局局长

- 刘泉生，晋江长途汽车站站长
 刘天金，福建省青山纸业股份有限公司董事长、党委书记
 刘添毅，三明金叶复烤有限公司副董事长、总经理
 刘先义，三明市质量技术监督局党组书记、局长
 刘长春，建阳市邮政局崇雒支局乡邮员
 刘 勇，光泽县林业国有资产营运公司经理
 刘平山，南平华闽汽车配件工业有限公司董事长
 刘庚明，武平县供销社下岗职工
 刘桂荣，上杭县湖洋乡通桥村卫生所所长兼乡村医生
 刘晓钦（女），永定公路分局溪口公路站站长
 注：本表仅收录已知省（部）级部门授予的劳动模范和先进工作者称号

（五）烈士（英烈）名表

- 刘步蟾，1852-1895年，福州人，北洋海军提督、总兵（甲午战争阵亡）
 刘克模，1894-1931年，武平人，闽西苏维埃委员
 刘贤昌，1896-1924年，闽清人，福建军事教练、剿匪被杀害
 刘元栋，1887-1911.3，福州人，中国同盟会福建支会，黄花岗七十二烈士
 刘六符，1887-1911.4，长乐人，中国同盟会福建支会，黄花岗七十二烈士
 刘宜辉，1899-1929年，长汀人，游击队大队长
 刘明福，1905-1934年，连城县苏维埃部长、被捕杀害
 刘德元，1910-1933年，清流县区苏维埃主席，被杀
 刘 汉，1911-1952.3，上杭人，湖南军区政委、病逝，追认烈士
 刘妹孙，1907-1933年，罗源人，红军闽中游击支队
 刘新新，1896-1933年，罗源人，红军闽中游击支队
 刘长珠，1899-1945年，福清人，闽中游击队交通员
 刘猴古，1891-1947年，闽侯人，闽中游击队交通员
 刘则茂，1900-1938年，闽侯人，中山舰战士、抗日烈士
 刘祖韶，1914-1943年，古田人，中国“远征军”连队文书，赴缅甸抗日，阵亡云南边境
 刘家煌，1915-1945年，长乐人，中共闽中游击大队长，被杀
 刘诗春，1905-1950年，闽清乡农会主任，被土匪杀害

- 刘俊英，1913-1949年，闽清人，太岳军区卫生部政委
刘角角，1914-1934年，罗源乡苏维埃宣传委员
刘伯华，1914-1939年，平潭人，抗敌后援总干事
刘依香，1921-1950年，闽清人，志愿军战士，在朝鲜牺牲
刘子欣，1921-1972.4，江苏人，顺昌县武装部政委
刘广汉，1922-1939年，福州人，八路军、抗日牺牲
刘惜芬，1924-1949年，厦门人，地下党工作，被杀害
刘忠瑶，1924-1948年，闽清人，地下党，中共闽清县委委员
刘翰绅，1924-1948年，闽侯人，中共福州市委委员
刘子辉，1928-1949年，平潭省委城工部、福清委员，被错杀
注：本表仅收录已知的部份县市烈士（1950年前）名单

（本人物表由刘观海 供稿）

后 记

五年前，一个《决议》摆在桌上，一个愿望藏在心中。

刚从沉睡中崛起的福建刘氏委员会，决心要花五到六年时间，构建福建刘氏文化基础工程：编纂出版福建刘氏族谱丛书省《人物卷》和《源流与文化卷》。

面对泱泱八闽，几乎每一个角落都有刘氏族人的踪影，业经1200多年繁衍发展、奋斗拼搏，人口已达138万之众的态势，人物乎？源流与文化乎？用浩如烟海来形容，似乎有过，但用头绪纷呈、广博繁复来描绘决不为地。那一纸《决议》可以付诸实施吗？那一个愿望可以变为现实吗？

心，是悬着的。

历经五年零三个月时间，上级部门始终不渝的领导和指导，上百位宗长、宗亲并手胼足的奋斗。上百万父老乡亲的热情支持，今天，当《源流与文化卷》已杀青的全稿摆在面前时，我们可以斗胆地说一句：那一纸《决议》决非空谈，那一个愿望基本实现了。

我们的《源流与文化卷》入卷祠堂88座；述及宗支世系300余支；举凡祠堂文化、族谱文化、节庆文化、孝文化、尊祖文化，世界级、国家级、省级非物质文化遗产，只要与福建刘氏有缘者，皆一一收入；还有古民居、古墓葬、文物保护，只要有一定历史文化价值，本卷亦一一纳入；原《省人物卷》有遗漏者、新增者，只要资料俱备、符合入卷条件，我们也扩版容之。

世间一切事物中，人是第一位的。所有体力与脑力的工作中，人才是第一位的。我们虽然资金缺乏、人手不足、时间有限，但本卷所应当承担的任务，我们还是基本完成。靠什么呢？靠人，靠人的真诚和团结，靠人的真心和戮力支持。在这里，我们要特别感谢的是，省姓氏源流研究会的领导们和各级办事人员，在我们遇到困难和干扰时，他们始终坚持党的政策和姓氏源流研究的方向，给予有力的支持。我们还要感谢，闽南、闽中、闽北、闽西、闽东各地所站在前列支持刘氏源流与文化研究、宗亲联谊活动的宗长们，如闽南的留章票宗长（留章票宗长已于2008年6月中旬不幸逝世，我们在此再一次表示沉痛的哀悼），刘浩然宗长、留奕钗、刘汉宗、刘新知宗长；闽西的刘永尧宗长；闽中的刘传健、刘观海、刘天荣、刘金莲、刘宜焕宗长；闽东的刘丛生、刘木祥、刘荣、刘绍旺宗长；闽北的刘灵祈、刘邦兴宗长。他们努力组稿，积极撰稿，认真审稿，坚持不懈，任劳任怨，从经费到人才给予了有力的支持。本卷参与组稿、供稿和编辑的宗亲达126名，这是各地刘氏的文化精英，也是我138万刘氏宗亲的优秀代表，我们在此亦向他们表示衷心的感谢。

金无足赤，人非圣贤。本卷决非完美无缺的作品，比如，因普查的广度和深度不足，全省300多个祠堂中，入卷的祠堂仅是较著名、较有代表性的当地宗亲较重视的那一部份；反之，则收不到来稿而形成荒缺；又如，入卷的祠堂，拘于供稿人的综合水平，其资料的全面性、完整性和表述的能力悬殊尚大，难于反应当地、当祠源流与文化的本来面目。再加以在经费上严重短缺，人手上的不足，采录和编辑者的水平有限，以及时间上的限制（我们必须赶在世界刘氏第六届联谊大会举行之前编纂出版完成），本卷的存在问题还是不容忽视的。所以，我们认为本卷仅是福建刘氏源流与文化的基础集成，如条件允许，还须编纂出版续集。

还是那句话：抛砖以引玉，筑路以待圣驾。望全省刘氏宗亲、读者提出宝贵的意见，让后续者站在本卷的肩膀上更上一层楼。

编委会 刘松年 执笔

2008年6月28日

福建刘氏历年活动集锦



2003年6月8日福建省姓氏源流研究会刘氏委员会在福州铁路大厦召开编委工作会议，这是福建刘氏宗亲有史以来的第一次大聚会，从此，福建刘氏的源流研究，海内外联谊、文化工程建设开始走向了一个新阶段。



会场盛况



△省源流研究会及兄弟姓氏委员会代表出席本次会议。



柘荣、福安率先响应，2003年秋，福安刘氏第一次源流研讨会在甘棠祠堂召开（图为：出席研讨会的全体代表）。



2004年5月第四届世界刘氏联谊大会在河南省平顶山市召开，本会组团参加会议，广泛联系了世界刘氏宗亲。



出席平顶山会议的福建刘氏代表团



▷ 2005年世界刘氏首次祭祀刘邦大会在西安市召开，本会组团参加该次大会。（图为出席西安祭祀刘邦大会福建代表团部分成员）

▷ 2006年9月20日省刘氏委员会与省刘氏族谱丛书编委在泉州商务宾馆召开联席（扩大）会议（图为：全体代表合影）





省刘氏“两委”扩大会议在泉州召开(图为主席台)



省刘氏“两委”会议盛况



省刘氏“两委”会议盛况



2006年9月24日福建刘氏族谱丛书《人物卷》在福州省社会主义学院举行首发式。(图为：首发式会场)



首发式代表合影



《省人物卷》泉州发行会代表合影



2006年11月第五届世界刘氏联谊大会在新加坡召开，刘氏委员会组团参加该次大会。（图为：福建刘氏代表团到达新加坡机场时受到组委会代表们的热烈欢迎）



福建刘氏代表团参加新加坡大会途经泰国访问泰国刘氏宗亲会并赠送《省人物卷》，进行文化交流。



省刘氏委员会会长刘松年在新加坡大会上作“乡情报告”



2007年9月20日首届海峡百姓论坛暨闽台族谱展在省美术馆及西湖大酒店举行（图为：参加本届会议的福建刘氏各地代表）。



首届海峡百姓论坛会场设西湖大酒店会议厅



参加会议的闽南代表



参加会议的闽东代表



参加会议的福安甘棠刘氏女代表



参加论坛会开幕式的各地宗亲代表



各地宗亲代表

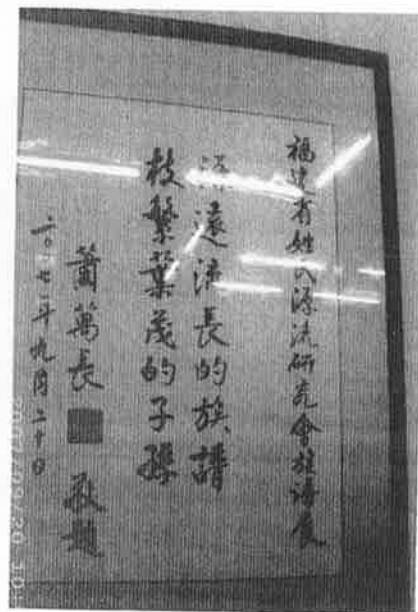

福建刘氏参展的族谱丛书与族谱计90多部（图为：福建刘氏族谱展室）



《源流与文化卷》闽南组稿会代表合影



省刘氏族谱丛书编委会副主编
刘观海先生在认真审稿



福州编辑刘宜焕在认真改稿



副主编刘天荣与编辑刘金莲在认真审稿



编辑刘陈碧玉与特约校对陈淑新在采访鹿岔路祠堂负责人刘寿波



编辑刘招长、刘陈碧玉在认真审稿



2008年6月12日省刘氏委员会在晋江青阳召开特别会议研讨《源流与文化卷》出版，组团参加“世刘第六届”大会及其他会务问题。（图为：出席会议代表）



福建刘氏自2003年以来陆续编纂出版的族谱丛书共20余部。（图为：已出版的部分族谱丛书）